

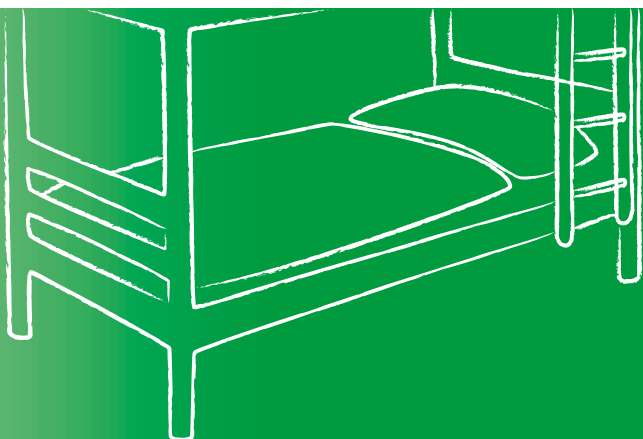

AMT FÜR STATISTIK  
FÜRSTENTUM LIECHTENSTEIN

# Tourismusstatistik 2017



LIECHTENSTEIN

<b>Herausgeber und Vertrieb</b>	Amt für Statistik Äulestrasse 51 9490 Vaduz Liechtenstein T +423 236 68 76 F +423 236 69 36 <a href="http://www.as.llv.li">www.as.llv.li</a>
<b>Auskunft</b>	Florian Beusch T +423 236 64 68 <a href="mailto:info.as@llv.li">info.as@llv.li</a>
<b>Gestaltung</b>	Brigitte Schwarz
<b>Thema</b>	4 Volkswirtschaft
<b>Erscheinungsweise</b>	Jährlich, Sommersaison, Wintersaison
<b>Copyright</b>	Wiedergabe unter Angabe des Herausgebers gestattet. © Amt für Statistik

# Inhaltsübersicht

Tabellenverzeichnis	4
<b>A Einführung in die Ergebnisse</b>	
1 Vorwort	7
2 Hauptergebnisse	8
3 Analyse der Struktur und Entwicklung des Beherbergungstourismus	9
3.1 Alle Beherbergungsarten	9
3.2 Hotellerie	10
3.3 Ferienwohnung	15
3.4 Jugendherberge	16
3.5 Massenlager	16
3.6 Camping	16
4 Ländervergleich	17
<b>B Tabellenteil</b>	
1 Jahrestabellen 2017	19
1.1 Alle Beherbergungsarten	19
1.2 Hotellerie	27
1.3 Ferienwohnung	43
1.4 Jugendherberge	51
1.5 Massenlager	55
1.6 Camping	59
2 Zeitreihen	63
<b>C Methodik und Qualität</b>	
1 Methodik	86
2 Qualität	88
<b>D Glossar</b>	
1 Abkürzungen und Zeichenerklärungen	90
2 Begriffserklärungen	91

## Tabellenverzeichnis

### 1 Jahrestabellen 2017

#### 1.1 Alle Beherbergungsarten

Alle Beherbergungsarten - Gästeankünfte nach Herkunftsland und Beherbergungsart	20
Alle Beherbergungsarten - Logiernächte nach Herkunftsland und Beherbergungsart	21
Alle Beherbergungsarten - Gästeankünfte nach Beherbergungsart und Monat	22
Alle Beherbergungsarten - Logiernächte nach Beherbergungsart und Monat	22
Alle Beherbergungsarten - Gästeankünfte nach Betriebsstandort, Region und Monat	23
Alle Beherbergungsarten - Logiernächte nach Betriebsstandort, Region und Monat	23
Alle Beherbergungsarten - Gästeankünfte nach Herkunftsland und Monat	24
Alle Beherbergungsarten - Logiernächte nach Herkunftsland und Monat	25

#### 1.2 Hotellerie

Hotellerie - Betriebe nach Betriebsstandort, Region und Monat	28
Hotellerie - Beschäftigte nach Betriebsstandort, Region und Monat	29
Hotellerie - Beschäftigte Männer nach Betriebsstandort, Region und Monat	29
Hotellerie - Beschäftigte Frauen nach Betriebsstandort, Region und Monat	29
Hotellerie - Gästeankünfte nach Betriebsstandort, Region und Monat	30
Hotellerie - Logiernächte nach Betriebsstandort, Region und Monat	31
Hotellerie - Gästeankünfte nach Herkunftsland und Monat	32
Hotellerie - Logiernächte nach Herkunftsland und Monat	33
Hotellerie - Gästeankünfte nach Herkunftsland und Betriebsstandort	34
Hotellerie - Logiernächte nach Herkunftsland und Betriebsstandort	35
Hotellerie - Gästeankünfte nach Herkunftsland und Region	36
Hotellerie - Logiernächte nach Herkunftsland und Region	37
Hotellerie - Aufenthaltsdauer nach Herkunftsland und Betriebsstandort	38
Hotellerie - Aufenthaltsdauer nach Betriebsstandort, Region und Monat	39
Hotellerie - Verfügbare Betten nach Betriebsstandort, Region und Monat	40
Hotellerie - Belegte Betten nach Betriebsstandort, Region und Monat	40
Hotellerie - Netto-Bettenbelegung nach Betriebsstandort, Region und Monat	40
Hotellerie - Verfügbare Zimmer nach Betriebsstandort, Region und Monat	41
Hotellerie - Belegte Zimmer nach Betriebsstandort, Region und Monat	41
Hotellerie - Netto-Zimmerbelegung nach Betriebsstandort, Region und Monat	41

#### 1.3 Ferienwohnung

Ferienwohnung - Gästeankünfte nach Betriebsstandort und Monat	44
Ferienwohnung - Logiernächte nach Betriebsstandort und Monat	45
Ferienwohnung - Gästeankünfte nach Herkunftsland und Monat	46
Ferienwohnung - Logiernächte nach Herkunftsland und Monat	47
Ferienwohnung - Gästeankünfte nach Herkunftsland und Betriebsstandort	48
Ferienwohnung - Logiernächte nach Herkunftsland und Betriebsstandort	49

#### 1.4 Jugendherberge

Jugendherberge - Gästeankünfte nach Herkunftsland und Monat	52
Jugendherberge - Logiernächte nach Herkunftsland und Monat	53

1.5 Massenlager	
Massenlager - Gästeankünfte nach Herkunftsland und Monat	56
Massenlager - Logiernächte nach Herkunftsland und Monat	57
1.6 Camping	
Camping - Gästeankünfte nach Herkunftsland und Monat	60
Camping - Logiernächte nach Herkunftsland und Monat	61
2 Zeitreihen	
Alle Beherbergungsarten - Gästeankünfte nach Beherbergungsart seit 1980	64
Alle Beherbergungsarten - Logiernächte nach Beherbergungsart seit 1980	65
Alle Beherbergungsarten - Gästeankünfte nach Monat seit 1980	66
Alle Beherbergungsarten - Logiernächte nach Monat seit 1980	67
Hotellerie - Betriebe, Betten und Zimmer seit 2000	68
Hotellerie - Gästeankünfte und Logiernächte nach Region seit 1965	69
Hotellerie - Gästeankünfte und Logiernächte nach Betriebsstandort seit 1980	70
Hotellerie - Gästeankünfte nach Herkunftsland seit 1965	71
Hotellerie - Logiernächte nach Herkunftsland seit 1965	72
Hotellerie - Gästeankünfte nach Monat seit 1965	73
Hotellerie - Logiernächte nach Monat seit 1965	74
Hotellerie - Aufenthaltsdauer nach Betriebsstandort seit 1980	75
Hotellerie - Netto-Bettenbelegung nach Monat seit 2000	76
Hotellerie - Netto-Zimmerbelegung nach Monat seit 2015	76
Ferienwohnung - Gästeankünfte nach Monat seit 1960	77
Ferienwohnung - Logiernächte nach Monat seit 1960	78
Jugendherberge - Gästeankünfte nach Monat seit 1986	79
Jugendherberge - Logiernächte nach Monat seit 1986	79
Jugendherberge - Gästeankünfte nach Herkunftsland seit 1998	80
Jugendherberge - Logiernächte nach Herkunftsland seit 1998	80
Massenlager - Gästeankünfte nach Monat seit 1960	81
Massenlager - Logiernächte nach Monat seit 1960	82
Camping - Gästeankünfte nach Monat seit 1998	83
Camping - Logiernächte nach Monat seit 1960	84
Camping - Logiernächte nach Herkunftsland seit 1960	85



# A Einführung in die Ergebnisse

## 1 Vorwort

Diese Publikation enthält Angaben zur Hotellerie und Parahotellerie in Liechtenstein. Zweck der Tourismusstatistik ist es, einen Überblick über die Struktur und die Entwicklung des liechtensteinischen Beherbergungstourismus zu geben.

Die vorliegende Tourismusstatistik enthält Tabellen zum Berichtsjahr 2017 und nach Beherbergungsart gegliederte Zeitreihentabellen, die zum Teil bis zum Jahr 1960 zurückreichen. Im Internet werden zusätzlich detaillierte Monatstabellen zur Hotellerie zur Verfügung gestellt.

Im Jahr 2017 wurden 35 Hotelbetriebe, 43 Ferienwohnungen, sieben Massenzimmer, eine Jugendherberge sowie ein Campingplatz erfasst.

Gesetzliche Grundlage der Tourismusstatistik ist das Statistikgesetz vom 17. September 2008, LGBl. 2008 Nr. 271.

Mit dem Standortförderungsgesetz (LGBl. 2011 Nr. 544) und der Verordnung über die Melde- und Taxpflicht bei Beherbergungen (LGBl. 2011 Nr. 581) traten Anfang 2012 neue gesetzliche Grundlagen für das Meldewesen in Kraft. Mit diesen gesetzlichen Grundlagen wurde per 1. Januar 2012 vom Amt für Volkswirtschaft ein neues elektronisches Meldesystem eingeführt. Meldepflichtige Beherbergungsbetriebe sind seither verpflichtet, die festgelegten Angaben im elektronischen Meldesystem zu erfassen.

Wir danken dem Amt für Volkswirtschaft für die Bereitstellung der Daten und die gute Zusammenarbeit sowie den Beherbergungsbetrieben für die Erfassung der Daten.

Diese Publikation und weitere Statistiken finden Sie im Internet unter [www.as.llv.li](http://www.as.llv.li). Im eTab-Portal auf dieser Webseite können Sie statistische Informationen zum Tourismus online abfragen.

Vaduz, 29. März 2018

**AMT FÜR STATISTIK  
FÜRSTENTUM LIECHTENSTEIN**

## 2 Hauptergebnisse

### Zunahme der Logiernächte

Gemäss den Ergebnissen des Amtes für Statistik verzeichneten die liechtensteinischen Beherbergungsbetriebe im Jahr 2017 insgesamt 80 939 Gästeankünfte und 150 624 Logiernächte. Gegenüber dem Vorjahr entspricht dies einer Zunahme von 14.4% bei den Gästeankünften und von 15.1% bei den Logiernächten. Im Jahr 2016 waren es 70 754 Gästeankünfte und 130 816 Logiernächte gewesen. 84.5% der Logiernächte wurden im Jahr 2017 in der Hotellerie verbucht. Im Jahr 2016 lag der Anteil der Logiernächte in der Hotellerie bei 83.6%.

### Schweiz wichtigstes Herkunftsland der Gäste

Im Jahr 2017 war die Schweiz, mit einem Anteil von 29.2% an den Logiernächten, das wichtigste Herkunftsland (Wohnsitzstaat) der Gäste für die liechtensteinischen Beherbergungsbetriebe. Deutschland folgte mit 26.1% auf Rang zwei. Im Jahr 2016 betrug der Anteil an den Logiernächten für Gäste aus der Schweiz 29.1% und für Gäste aus Deutschland 26.8%.

### Anstieg der Logiernächte in der Hotellerie

Im Vergleich zum Vorjahr verzeichnete die Hotellerie einen Anstieg bei den Gästeankünften und bei den Logiernächten. Die Gästeankünfte nahmen um 14.7% auf 70 058 Personen zu. Die Logiernächte erhöhten sich um 16.3% auf 127 232 Nächte. Im Jahr 2017 standen der Hotellerie durchschnittlich 1 338 Gastbetten pro Tag zur Verfügung. Im Jahr 2016 waren es durchschnittlich 1 264 Gastbetten pro Tag gewesen.

### Hotels im Rheintal und Alpenhotels mit mehr Logiernächten

Im Jahr 2017 verzeichneten sowohl die Hotels im Liechtensteiner Rheintal als auch die Alpenhotels in Steg und in Malbun im Vergleich zum Vorjahr eine Zunahme der Logiernächte. Die Hotels im Rheintal verbuchten bei den Logiernächten eine Zunahme um 18.1% auf 85 242 Logiernächte. In den Alpenhotels wurden 41 990 Logiernächte gebucht, was einer Zunahme um 12.8% entspricht. Der Anteil der Logiernächte in den Alpenhotels an der Gesamtzahl der Logiernächte in der Hotellerie betrug im Jahr 2017 33.0%.

### Zunahme der Logiernächte in der Parahotellerie

In der Parahotellerie (Ferienwohnung, Jugendherberge, Massenlager und Camping) hat sich die Zahl der Logiernächte gegenüber dem Vorjahr um 9.3% bzw. 1 992 Nächte auf 23 392 Nächte erhöht. Die Beherbergungsarten Ferienwohnung, Massenlager und Camping verzeichnen eine Zunahme der Logiernächte im Vergleich zum Vorjahr. Bei der Beherbergungsart der Jugendherberge reduzierten sich die Logiernächte im Vorjahresvergleich.

### Alle Beherbergungsarten – Logiernächte nach Herkunftsland 2017

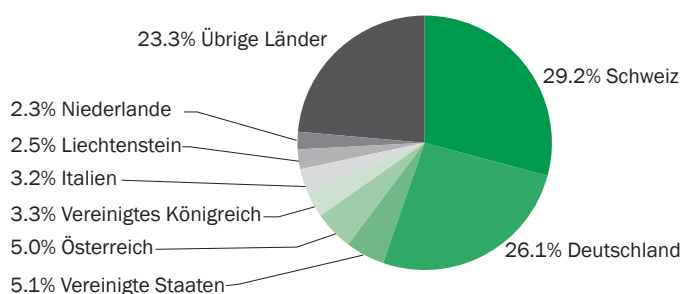



### 3 Analyse der Struktur und Entwicklung des Beherbergungstourismus

#### 3.1 Alle Beherbergungsarten

##### Zunahme der Logiernächte um 15.1%

Im Jahr 2017 wurden in den liechtensteinischen Beherbergungsbetrieben (Hotellerie, Ferienwohnung, Jugendherberge, Massenlager und Camping) insgesamt 150 624 Logiernächte verzeichnet. Dies entspricht einer Zunahme der Logiernächte um 15.1% bzw. 19 808 Nächte im Vergleich zum Vorjahr.

Die Beherbergungsarten Hotellerie, Ferienwohnung, Massenlager und Camping konnten einen Anstieg der Logiernächte ausweisen. Für die Beherbergungsart Jugendherberge wurde ein Rückgang der Logiernächte verzeichnet. 84.5% der Logiernächte wurden im Jahr 2017 in der Hotellerie gebucht. Im Vorjahr war es ein Anteil von 83.6% gewesen.

##### Schweiz wichtigstes Herkunftsland der Gäste

Die Zahl der Gästeankünfte nahm im Jahr 2017 ebenfalls zu. Es konnten insgesamt 80 939 Gästeankünfte verzeichnet werden. Dies sind 14.4% bzw. 10 185 Gäste mehr als im Vorjahr.

Mit einem Anteil von 29.2% an den Logiernächten war die Schweiz im Jahr 2017 das wichtigste Herkunftsland (Wohnsitzstaat) der Gäste. Deutschland folgte mit 26.1% auf Rang zwei. Danach folgten die Vereinigten Staaten (USA) mit 5.1% und Österreich mit 5.0%. Im Vorjahr wurde für die Gäste aus der Schweiz ein Anteil von 29.1% an den Logiernächten verzeichnet und für die Gäste aus Deutschland ein Anteil von 26.8%.

Für Gäste aus Europa (Wohnsitzstaat) wurden im Jahr 2017 in Liechtenstein 129 785 Logiernächte verzeichnet. Dies sind 13.6% bzw. 15 586 Logiernächte mehr als im Vorjahr. Der Anteil an den Logiernächten für Gäste aus Europa lag im Jahr 2017 bei 86.2%. Im Vorjahr betrug dieser Anteil 87.3%.

##### Alle Beherbergungsarten - Logiernächte nach Kontinent 2016 und 2017

	Logiernächte					
	2016		2017		Veränderung	
	Total	Anteil in %	Total	Anteil in %	absolut	in %
<b>Gesamt</b>	<b>130 816</b>	<b>100.0</b>	<b>150 624</b>	<b>100.0</b>	<b>19 808</b>	<b>15.1</b>
Europa	114 199	87.3	129 785	86.2	15 586	13.6
Afrika	388	0.3	283	0.2	-105	-27.1
Amerika	7 516	5.7	10 139	6.7	2 623	34.9
Asien	7 759	5.9	9 318	6.2	1 559	20.1
Ozeanien	954	0.7	1 099	0.7	145	15.2

##### Alle Beherbergungsarten - Logiernächte nach Beherbergungsart 2016 und 2017

	Logiernächte			
	2016	2017	Veränderung	
			absolut	in %
<b>Gesamt</b>	<b>130 816</b>	<b>150 624</b>	<b>19 808</b>	<b>15.1</b>
Hotellerie	109 416	127 232	17 816	16.3
Ferienwohnung	7 968	10 005	2 037	25.6
Jugendherberge	7 672	5 980	-1 692	-22.1
Massenlager	4 145	4 523	378	9.1
Camping	1 615	2 884	1 269	78.6

##### Logiernächte nach Beherbergungsart 2017

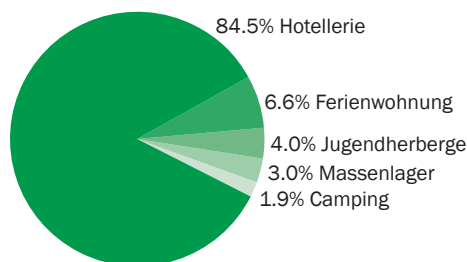

## 3.2 Hotellerie

### Anstieg der Logiernächte in der Hotellerie um 16.3%

Die Hotellerie in Liechtenstein beherbergte im Jahr 2017 70 058 Gäste. Dies sind 8 974 Gäste bzw. 14.7% mehr als im Vorjahr. Die Anzahl der Logiernächte nahm im Jahr 2017 um 16.3% bzw. 17 816 Nächte im Vergleich zum Vorjahr zu und erreicht damit 127 232 Nächte. Mit Ausnahme des Monats März lagen die Logiernächte in allen anderen Monaten über dem Vorjahresniveau. Im Monat März konnte das Vorjahresniveau nicht erreicht werden. Im Vergleich zum Vorjahr wurde das Bettenangebot in der Hotellerie leicht erhöht. So waren im Jahr 2017 in der Hotellerie durchschnittlich 1 338 Gastbetten pro Tag verfügbar. Im Jahr 2016 waren es durchschnittlich 1 264 Gastbetten pro Tag gewesen.

36.5% der Logiernächte wurden im Jahr 2017 in der Region Triesenberg verzeichnet. Im Unterland waren es 23.6% in Balzers/Triesen 17.9%, in Vaduz 17.3% und in Schaan/Planken 4.8%. Mit Ausnahme der Regionen Schaan/Planken konnten alle anderen Regionen die Logiernächte im Vergleich zum Vorjahr erhöhen. Im Unterland haben sich die Logiernächte im Vergleich zum Vorjahr fast verdoppelt. Im Jahr 2017 verzeichnete die Region Unterland 30 023 Logiernächte. 2016 waren es 16 334 gewesen. In der Region Balzers/Triesen nahmen die Logiernächte um 15.1% zu. In der Region Triesenberg und Vaduz nahmen die Logiernächte im Vergleich zum Vorjahr um 1.9% respektive um 1.8% zu. Die Regionen Schaan/Planken mussten im Vergleich zum Vorjahr einen Rückgang um 1.7% der Logiernächte hinnehmen.

### Hotellerie - Zusammenfassung 2015 bis 2017

	Jahr	Gesamt	Betriebsstandort		Region				
			Hotels im Rheintal	Alpenhotels	Vaduz	Balzers/Triesen	Triesenberg	Schaan/Planken	Unterland
Anzahl geöffnete Betriebe (Jahresdurchschnitt)	2015	32.3	28.3	4.1	6.0	8.0	5.9	4.0	8.4
	2016	36.1	31.3	4.8	6.0	7.9	6.9	4.0	11.3
	2017	33.6	28.4	5.2	6.0	7.1	6.5	4.0	10.0
Gästeankünfte	2015	49 165	41 319	7 846	15 209	13 622	13 826	4 047	2 461
	2016	61 084	45 474	15 610	14 321	11 968	21 595	3 302	9 898
	2017	70 058	52 837	17 221	14 661	13 320	20 637	3 442	17 998
Logiernächte	2015	91 541	66 850	24 691	22 871	23 228	33 259	7 551	4 632
	2016	109 416	72 195	37 221	21 581	19 747	45 549	6 205	16 334
	2017	127 232	85 242	41 990	21 978	22 735	46 397	6 099	30 023
Aufenthaltsdauer in Nächten (Jahresdurchschnitt)	2015	1.9	1.6	3.1	1.5	1.7	2.4	1.9	1.9
	2016	1.8	1.6	2.4	1.5	1.6	2.1	1.9	1.7
	2017	1.8	1.6	2.4	1.5	1.7	2.2	1.8	1.7
Verfügbare Betten (Jahresdurchschnitt)	2015	912	742	171	177	270	249	116	100
	2016	1 264	896	368	181	263	453	118	249
	2017	1 338	904	434	188	253	492	123	282
Netto-Bettenbelegung in % (Jahresdurchschnitt)	2015	27.6	24.7	40.2	35.3	23.6	37.0	17.9	12.7
	2016	23.7	22.0	27.7	32.5	20.5	27.5	14.4	17.9
	2017	26.1	25.8	26.7	32.0	24.6	26.0	13.5	29.2
Verfügbare Zimmer (Jahresdurchschnitt)	2015	459	399	60	100	146	97	72	44
	2016	594	474	120	102	142	160	73	117
	2017	625	487	138	106	137	164	77	142
Netto-Zimmerbelegung in % (Jahresdurchschnitt)	2015	36.9	35.7	45.0	46.7	36.5	42.7	22.9	26.0
	2016	34.9	34.0	38.7	42.6	32.7	38.8	20.6	34.7
	2017	37.8	38.1	36.4	40.0	38.5	35.8	17.6	48.6

**Anzahl der geöffneten Betriebe nimmt ab**

Im Jahr 2017 waren in Liechtenstein durchschnittlich 33.6 Betriebe geöffnet. Somit waren im Durchschnitt 2.5 Betriebe weniger geöffnet als im Vorjahr. Die grösste Anzahl an Betrieben wies die Region Unterland mit durchschnittlich 10.0 geöffneten Betrieben auf.

**Aufenthaltsdauer bleibt konstant**

Die Aufenthaltsdauer der Gäste betrug im Jahr 2017 durchschnittlich 1.8 Nächte. Damit hat sich die Aufenthaltsdauer im Vergleich zum Vorjahr nicht verändert. Die Alpenhotels in Steg und in Malbun verzeichneten eine Aufenthaltsdauer von 2.4 Nächten. In den Hotels im Rheintal betrug die Aufenthaltsdauer 1.6 Nächte. Sowohl für die Alpenhotels als auch für die Hotels im Rheintal blieb die Aufenthaltsdauer gleich wie im Vorjahr.

**Bettenbelegung nimmt zu**

Die Netto-Bettenbelegung lag im Jahr 2017 durchschnittlich bei 26.1%. Im Vorjahr erreichte sie 23.7%. Bei den Hotels im Rheintal erhöhte sich die Bettenbelegung von 22.0% im Jahr 2016 auf 25.8% im Jahr 2017. Bei den Alpenhotels sank die Bettenbelegung von 27.7% im Vorjahr auf 26.7% im Jahr 2017. Die Netto-Zimmerbelegung be-

trug im Jahr 2017 durchschnittlich 37.8%. Im Vorjahr lag sie bei 34.9%. In den Hotels im Rheintal stieg die Zimmerbelegung auf 38.1%. In den Alpenhotels sank die Zimmerbelegung auf 36.4%.

**Schweiz häufigstes Herkunftsland der Gäste**

Die meisten Logiernächte wurden im Jahr 2017 von Gästen mit dem Herkunftsland (Wohnsitzstaat) Schweiz gebucht. Die Anzahl der Logiernächte für die Gäste aus der Schweiz lag in der Hotellerie bei 37 711 Nächten. Für die Gäste aus Deutschland wurden 31 360 Logiernächte verzeichnet. An dritter Stelle lagen die Vereinigten Staaten (USA) mit 7 121 Nächten, gefolgt von Österreich und dem Vereinigten Königreich (UK) mit 6 936 respektive 4 285 Nächten. Die Gäste aus der Schweiz und aus Deutschland machten 54.3% der Logiernächte in der Hotellerie aus. Von den zehn wichtigsten Herkunftsländern der Gäste wiesen die Vereinigten Staaten (USA) mit 40.2% die höchste Zunahme der Logiernächte gegenüber dem Vorjahr auf. Gefolgt von Österreich mit einer Zunahme der Logiernächte von 37.8% im Vergleich zum Vorjahr. Für die Gäste aus der Schweiz wurde ein Anstieg der Logiernächte um 16.8% bzw. 5 416 Nächte gemeldet. Die Logiernächte der Gäste aus Deutschland erhöhten sich um 13.0% bzw. 3 598 Nächte.

**Hotellerie - Gästeankünfte und Logiernächte nach Herkunftsland 2016 und 2017**

	Gästeankünfte				Logiernächte			
	2016	2017	Veränderung		2016	2017	Veränderung	
			absolut	in %			absolut	in %
<b>Gesamt</b>	<b>61 084</b>	<b>70 058</b>	<b>8 974</b>	<b>14.7</b>	<b>109 416</b>	<b>127 232</b>	<b>17 816</b>	<b>16.3</b>
Schweiz	16 779	19 609	2 830	16.9	32 295	37 711	5 416	16.8
Deutschland	14 523	16 108	1 585	10.9	27 762	31 360	3 598	13.0
Vereinigte Staaten	2 777	3 771	994	35.8	5 079	7 121	2 042	40.2
Österreich	2 977	3 687	710	23.8	5 033	6 936	1 903	37.8
Vereinigtes Königreich	2 507	2 693	186	7.4	4 133	4 285	152	3.7
Italien	2 319	2 551	232	10.0	3 548	4 189	641	18.1
Frankreich	1 415	1 554	139	9.8	2 343	2 581	238	10.2
Niederlande	1 491	1 621	130	8.7	2 278	2 568	290	12.7
China	1 502	1 472	-30	-2.0	2 633	2 398	-235	-8.9
Liechtenstein	1 048	1 055	7	0.7	1 785	2 110	325	18.2
Übriges Europa	9 484	10 264	780	8.2	15 153	16 451	1 298	8.6
Übrige Länder	4 445	5 673	1 228	27.6	7 363	9 522	2 159	29.3

Hotellerie – Gästeankünfte und Logiernächte nach Herkunftsland 1980 bis 2017



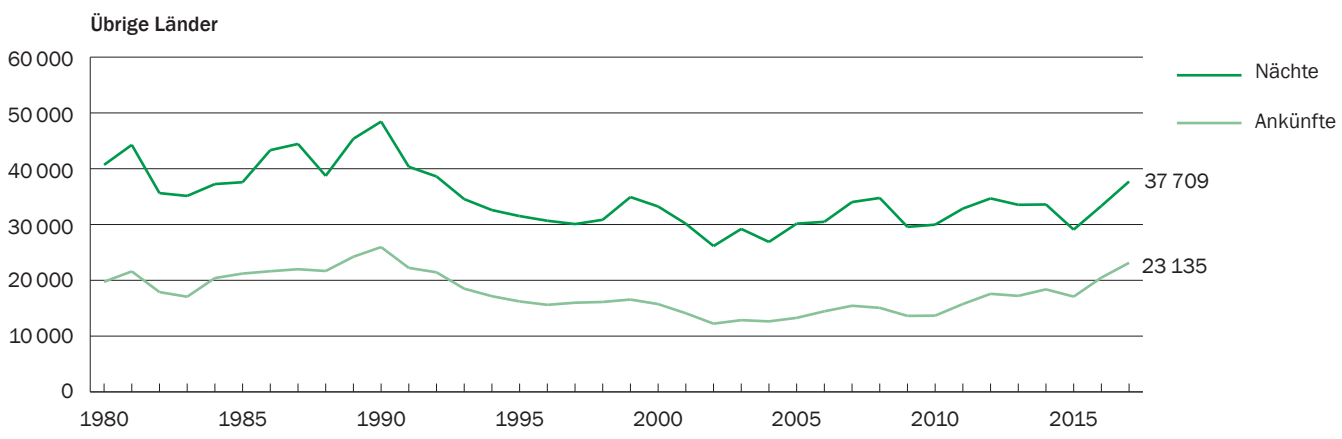
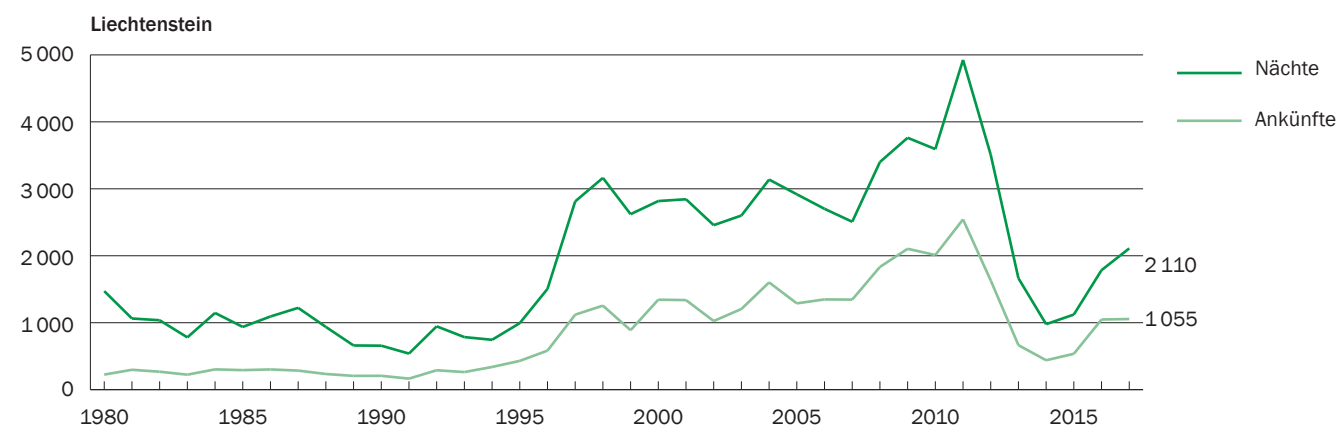
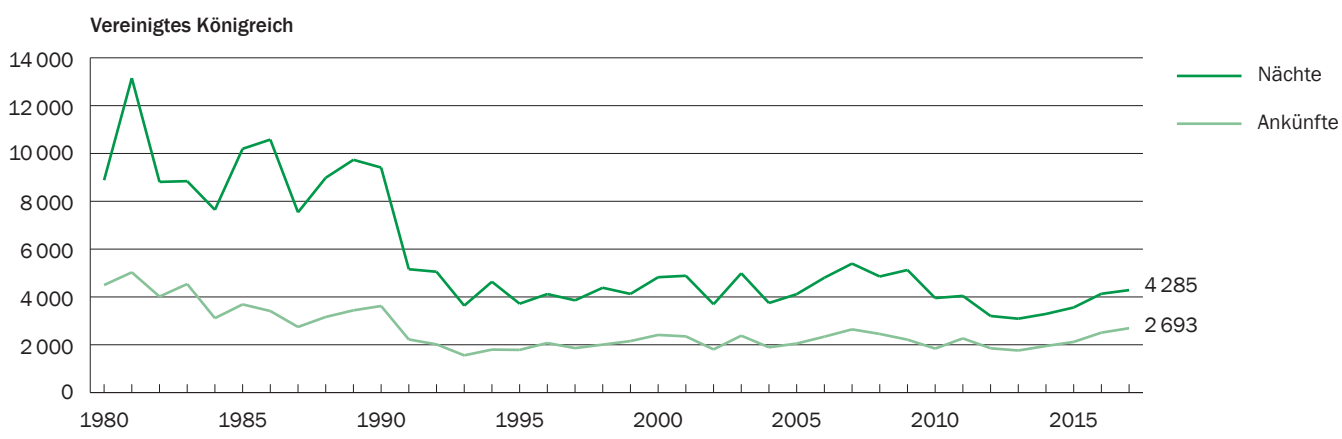
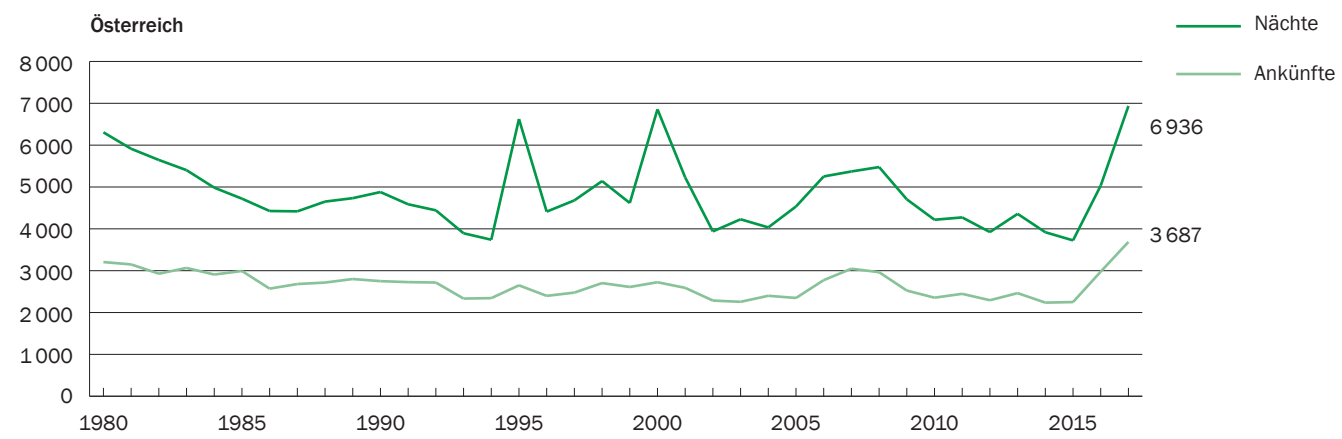

**Hotellerie – Veränderung der Logiernächte 2017 nach Herkunftsländern im Vergleich zum Vorjahr**

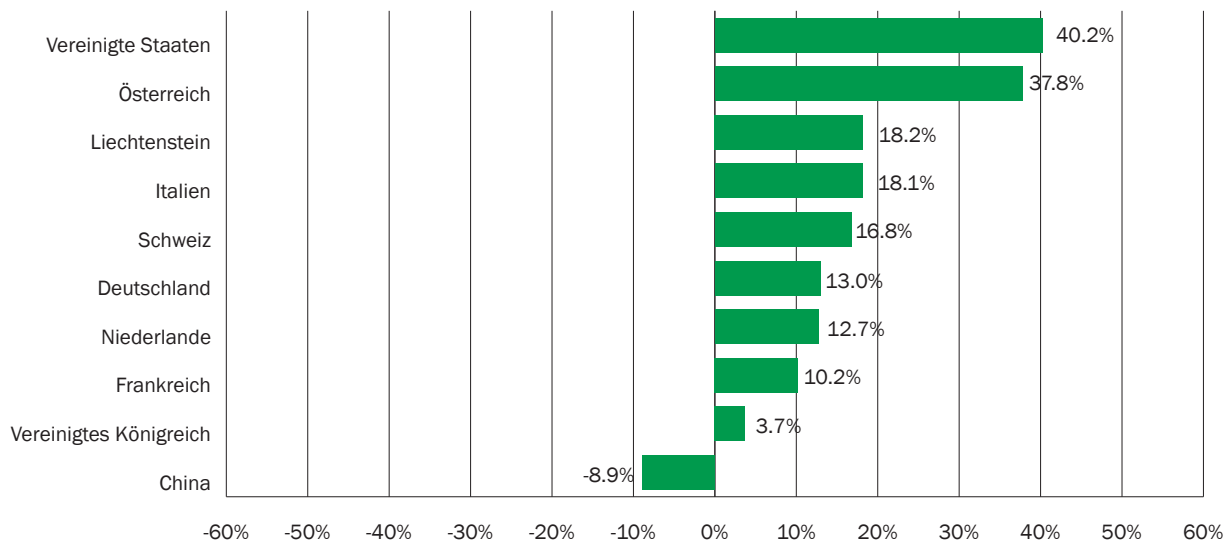

**Beschäftigtenzahl nimmt zu**

Die Beschäftigtenzahl in der Hotellerie ist im Vergleich zum Vorjahr angestiegen. Im Jahr 2017 waren durchschnittlich 287 Personen in der Hotellerie beschäftigt. Im Jahr 2016 waren es 264 Personen gewesen.

Nächte auf. Im Jahr 2017 wurden 41 990 Logiernächte registriert.

Die Gästeankünfte nahmen in den Hotels im Rheintal im Vergleich zum Vorjahr um 16.2% und im Alpengebiet um 10.3% zu. In den Hotels im Rheintal wurden im Jahr 2017 52 837 Gästeankünfte verzeichnet. In den Alpenhotels waren es 17 221 Gästeankünfte.

**Zunahme der Logiernächte im Rheintal und im Alpengebiet**

Die Hotels im Rheintal verzeichneten im Jahr 2017 85 242 Logiernächte. Im Vergleich zum Vorjahr entspricht dies einer Zunahme um 18.1% bzw. 13 047 Nächte. Die Alpenhotels in Steg und in Malbun wiesen gegenüber dem Vorjahr für die Logiernächte einen Anstieg von 12.8% bzw. 4 769

**Hotellerie - Gästeankünfte und Logiernächte nach Betriebsstandort 2015 bis 2017**

	Jahr	Gesamt			Hotels im Rheintal			Alpenhotels		
		Total	Veränderung		Total	Veränderung		Total	Veränderung	
			absolut	in %		absolut	in %		absolut	in %
Gästeankünfte	2015	49 165	-4 953	-9.2	41 319	-2 852	-6.5	7 846	-2 101	-21.1
	2016	61 084	11 919	24.2	45 474	4 155	10.1	15 610	7 764	99.0
	2017	70 058	8 974	14.7	52 837	7 363	16.2	17 221	1 611	10.3
Logiernächte	2015	91 541	-18 431	-16.8	66 850	-6 454	-8.8	24 691	-11 977	-32.7
	2016	109 416	17 875	19.5	72 195	5 345	8.0	37 221	12 530	50.7
	2017	127 232	17 816	16.3	85 242	13 047	18.1	41 990	4 769	12.8

### 3.3 Ferienwohnung

Im Jahr 2017 wurde für die Ferienwohnungen eine Zunahme der Logiernächte von 25.6% gegenüber dem Vorjahr gemeldet. Die Gästeankünfte erhöhten sich um 25.3%. 2 474 Gäste verbrachten in den 43 Ferienwohnungen 10 005 Logiernächte. Für Gäste aus Deutschland wurden mit 3 200 Nächten am meisten Logiernächte verbucht. Danach folgten die Gäste aus der Schweiz mit 2 407 Nächten und Liechtenstein mit 1 024 Nächten. In den Ferienwohnungen im Rheintal wurden 5 527 Logiernächte verzeichnet. In den Ferienwohnungen in Steg und in Malbun waren es 4 478 Logiernächte. Im Jahr 2017 standen in den Ferienwohnungen 230 Betten zur Verfügung. Seit dem Jahr 2012 werden die Dauermieter von Ferienwohnungen in Übereinstimmung mit der europäischen Definition nicht mehr erhoben.

#### Ferienwohnungen - Gästeankünfte und Logiernächte nach Herkunftsland 2016 und 2017

	Gästeankünfte				Logiernächte			
	2016	2017	Veränderung		2016	2017	Veränderung	
			absolut	in %			absolut	in %
<b>Gesamt</b>	<b>1 974</b>	<b>2 474</b>	<b>500</b>	<b>25.3</b>	<b>7 968</b>	<b>10 005</b>	<b>2 037</b>	<b>25.6</b>
Deutschland	590	640	50	8.5	3 171	3 200	29	0.9
Schweiz	336	452	116	34.5	1 782	2 407	625	35.1
Liechtenstein	47	123	76	161.7	428	1 042	614	143.5
Vereinigte Staaten	58	125	67	115.5	142	351	-10	-2.9
Niederlande	83	63	-20	-24.1	341	331	150	157.9
Vereinigtes Königreich	103	151	48	46.6	241	278	149	184.0
Italien	63	110	47	74.6	95	245	28	14.4
Übrige Länder	694	810	116	16.7	1 768	2 151	452	24.1

### 3.4 Jugendherberge

Im Jahr 2017 verzeichnete die Jugendherberge 5 980 Logiernächte bei 3 727 Gästeankünften. Im Vergleich zum Vorjahr haben die Logiernächte um 22.1% bzw. 1 692 Nächte abgenommen. Für die Gäste aus der Schweiz wurden mit 2 365 Nächten am meisten Logiernächte verbucht. Dies entspricht einem Anteil von 39.5%. Danach folgten die Gäste aus Deutschland mit 1 362 Logiernächten.

#### Jugendherberge - Gästeankünfte und Logiernächte nach Herkunftsland 2016 und 2017

	Gästeankünfte				Logiernächte			
	2016	2017	Veränderung		2016	2017	Veränderung	
			absolut	in %			absolut	in %
<b>Gesamt</b>	<b>3 936</b>	<b>3 727</b>	<b>-209</b>	<b>-5.3</b>	<b>7 672</b>	<b>5 980</b>	<b>-1 692</b>	<b>-22.1</b>
Schweiz	1 448	1 464	16	1.1	1 448	2 365	917	63.3
Deutschland	790	805	15	1.9	790	1 362	572	72.4
Vereinigtes Königreich	208	177	-31	-14.9	208	293	85	40.9
Italien	165	89	-76	-46.1	165	262	97	58.8
Österreich	73	148	75	102.7	73	204	131	179.5
Vereinigte Staaten	196	160	-36	-18.4	196	193	-3	-1.5
Niederlande	66	86	20	30.3	66	137	71	107.6
Übrige Länder	990	798	-192	-19.4	4 726	1 164	-3 562	-75.4

### 3.5 Massnlager

Im Jahr 2017 registrierten die Massnlager in Liechtenstein 4 523 Logiernächte. Dies entspricht einer Zunahme um 9.1% bzw. 378 Nächten gegenüber dem Vorjahr. Im Jahr 2016 wurden 4 145 Logiernächte verbucht. Die Zahl der Gästeankünfte stieg von 2 621 im Jahr 2016 auf 3 052 im Jahr 2017 an. Dies entspricht einem Anstieg um 16.4% bzw. 431 Personen. Mit 2 391 Logiernächten bzw. einem Anteil von 52.9% wurden für die Gäste aus Deutschland die meisten Logiernächte registriert. Danach folgten die Gäste aus der Schweiz mit 881 Nächten und Liechtenstein mit 541 Nächten. Im Jahr 2017 standen in den sieben Massnlagern 242 Betten zur Verfügung.

### 3.6 Camping

Die Zahl der Logiernächte auf dem Campingplatz ist im Vergleich zum Vorjahr angestiegen. Im Jahr 2017 wurden 1 628 Gästeankünfte und 2 884 Logiernächte verzeichnet. Die Zahl der Logiernächte nahm im Jahr 2017 um 78.6% bzw. 1 269 Nächte zu. Im Vorjahr wurden 1 139 Gästeankünfte und 1 615 Logiernächte registriert. Im Jahr 2017 war Deutschland mit 1 004 Logiernächten bzw. einem Anteil von 34.8% das wichtigste Herkunftsland der Gäste. Danach folgten die Gäste aus der Schweiz mit 594 Nächten und aus den Niederlanden mit 324 Nächten. Seit dem Jahr 2012 werden die Dauermieter in Übereinstimmung mit der europäischen Definition nicht mehr erhoben.



## 4 Ländervergleich

Im Jahr 2017 stiegen die Logiernächte in der liechtensteinischen Hotellerie im Vergleich zum Vorjahr um 16.3% an. In der Schweiz erhöhten sich die Logiernächte um 5.2%. Im Nachbarkanton St. Gallen nahmen die Logiernächte im Vergleich zum Vorjahr um 1.5% zu. Der Nachbarkanton Graubünden verzeichnete eine Zunahme um 4.9%. In Österreich erhöhten sich die Logiernächte um 1.7%. Das Nachbarbundesland Vorarlberg verbuchte bei den Logiernächten eine geringe Abnahme um 0.1%.

In der Schweiz wurden in der Hotellerie im Jahr 2017 insgesamt 37 392 740 Logiernächte gebucht. Davon entfielen auf den Kanton Graubünden 4 853 359 Logiernächte und auf den Kanton St. Gallen 979 164 Logiernächte. In Österreich wurden 91 612 341 Logiernächte verzeichnet. Das Bundesland Vorarlberg wies 5 220 427 Logiernächte auf. In Liechtenstein waren es 127 232 Logiernächte in der Hotellerie.

Im Jahr 2017 betrug die Aufenthaltsdauer der Gäste in der Hotellerie in Liechtenstein 1.8 Nächte. In der Schweiz lag die Aufenthaltsdauer der Gäste bei 2.0 Nächten. Im Kanton St. Gallen lag die Aufenthaltsdauer bei 2.1 Näch-

ten und im Kanton Graubünden bei 2.7 Nächten. Mit 2.9 Nächten wies Österreich eine höhere Aufenthaltsdauer auf. Das Bundesland Vorarlberg verzeichnete mit 3.2 Nächten eine noch höhere Aufenthaltsdauer.

Die Netto-Zimmerbelegung betrug im Jahr 2017 in der Hotellerie in Liechtenstein 37.8%. In der Schweiz lag die durchschnittliche Zimmerbelegung bei 52.9%. Der Kanton St. Gallen wies eine Zimmerbelegung von 40.1% auf. Im Kanton Graubünden betrug die Zimmerbelegung 47.2%. Für Österreich lagen zum Zeitpunkt der Publikationserstellung noch keine Daten vor.

Die Netto-Bettenbelegung der Hotellerie in der Schweiz erreichte im Jahr 2017 43.0%. Damit lag die durchschnittliche Bettenbelegung in der Schweiz um rund 17 Prozentpunkte höher als in Liechtenstein mit 26.1%. Der Kanton St. Gallen wies eine Bettenbelegung von 30.9% auf. Im Kanton Graubünden betrug die Bettenbelegung 38.6%.

### Hotellerie – Veränderung der Logiernächte 2017 im Vergleich zum Vorjahr

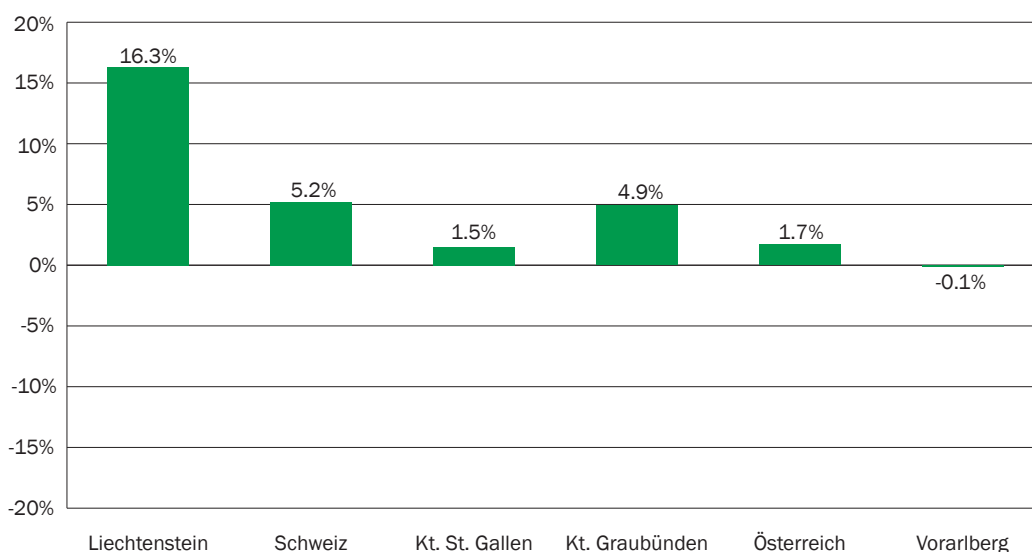

Quelle:

Schweiz, Kt. St. Gallen, Kt. Graubünden: Bundesamt für Statistik, Neuchâtel.  
Österreich, Vorarlberg: Statistik Austria, Wien.

Im Jahr 2017 lag in Liechtenstein die Zahl der Logiernächte in der Hotellerie pro Einwohner bei 3.4 Nächten, in der Schweiz sind es pro Einwohner 4.4 Nächte. Im Kanton St. Gallen wurden 1.9 Logiernächte pro Einwohner und im Kanton Graubünden 24.6 Logiernächte pro Einwohner verbucht. In Österreich lag die Zahl der Logiernächte je Einwohner bei 10.4. Das Bundesland Vorarlberg wies 13.4 Logiernächte pro Einwohner auf.

In der Schweiz lag im Jahr 2017 die Zahl der Betten pro 1000 Einwohner in der Hotellerie bei 29.8 Betten. Der Kanton St. Gallen wies 18.2 Betten pro 1000 Einwohner auf. Im Kanton Graubünden betrug die Bettenzahl pro 1000 Einwohner 196.5. Liechtenstein wies pro 1000 Einwohner 35.4 Betten auf.

## Hotellerie - Ländervergleich 2017

Ländervergleich 2017

	Anzahl Betriebe	Verfügbare Zimmer	Verfügbare Betten	Betten pro Betrieb	Gästekünfte	Logiernächte	Aufenthaltsdauer in Nächten	Netto-Zimmerbelegung in %	Netto-Bettenbelegung in %	Logiernächte pro Einwohner	Betten pro 1000 Einwohner
	Durchschnitt	Durchschnitt	Durchschnitt								
<b>Liechtenstein</b>	<b>34</b>	<b>625</b>	<b>1 338</b>	<b>39.8</b>	<b>70 058</b>	<b>127 232</b>	<b>1.8</b>	<b>37.8</b>	<b>26.1</b>	<b>3.4</b>	<b>35.4</b>
Schweiz	4 369	130 053	250 990	57.5	18 562 061	37 392 740	2.0	52.9	43.0	4.4	29.8
Kt. St. Gallen	229	4 756	9 155	40.0	462 301	979 164	2.1	40.1	30.9	1.9	18.2
Kt. Graubünden	611	18 591	38 827	63.6	1 797 235	4 853 359	2.7	47.2	38.6	24.6	196.5
Österreich	*	*	*	*	31 914 297	91 612 341	2.9	*	*	10.4	.
Vorarlberg	*	*	*	*	1 639 066	5 220 427	3.2	*	*	13.4	.

### Erläuterung zur Tabelle:

Einwohner-Zahlen Liechtenstein, Schweiz, Kt. St. Gallen, Kt. Graubünden: per Ende 2016.

Einwohner-Zahlen Österreich, Vorarlberg: per Anfang 2017.

Quelle:

Schweiz, Kt. St. Gallen, Kt. Graubünden: Bundesamt für Statistik, Neuchâtel.

Österreich, Vorarlberg: Statistik Austria, Wien.

## B Tabellenteil

### 1 Jahrestabellen 2017

#### 1.1 Alle Beherbergungsarten

## Alle Beherbergungsarten - Gästeankünfte nach Herkunftsland und Beherbergungsart

Tabelle 1.01

	Gästeankünfte						
	Total	Anteil in %	Hotellerie	Ferienwohnung	Jugendherberge	Massenlager	Camping
<b>Total</b>	<b>80 939</b>	<b>100.0</b>	<b>70 058</b>	<b>2 474</b>	<b>3 727</b>	<b>3 052</b>	<b>1 628</b>
Liechtenstein	1 677	2.1	1 055	123	31	467	1
Schweiz	22 562	27.9	19 609	452	1 464	713	324
Belgien	979	1.2	884	23	32	16	24
Bulgarien	140	0.2	125	9	3	1	2
Dänemark	894	1.1	784	23	30	7	50
Deutschland	19 478	24.1	16 108	640	805	1 317	608
Estland	89	0.1	67	-	16	1	5
Finnland	517	0.6	473	11	19	4	10
Frankreich	1 755	2.2	1 554	61	56	22	62
Griechenland	156	0.2	141	2	9	3	1
Irland	196	0.2	175	5	10	5	1
Italien	2 820	3.5	2 551	110	89	39	31
Kroatien	143	0.2	128	10	5	-	-
Lettland	73	0.1	73	-	-	-	-
Litauen	84	0.1	79	-	1	-	4
Luxemburg	538	0.7	521	15	1	1	-
Malta	47	0.1	45	2	-	-	-
Niederlande	1 966	2.4	1 621	63	86	54	142
Österreich	4 042	5.0	3 687	48	148	129	30
Polen	772	1.0	676	38	32	14	12
Portugal	191	0.2	161	4	18	6	2
Rumänien	236	0.3	221	8	1	6	-
Schweden	847	1.0	715	10	51	9	62
Slowakei	315	0.4	261	22	12	5	15
Slowenien	140	0.2	125	3	-	9	3
Spanien	866	1.1	760	27	36	28	15
Tschechische Republik	877	1.1	774	27	28	5	43
Ungarn	509	0.6	474	9	14	-	12
Vereinigtes Königreich	3 122	3.9	2 693	151	177	34	67
Zypern	30	0.0	30	-	-	-	-
Island	70	0.1	66	2	-	-	2
Norwegen	794	1.0	686	11	24	3	70
Russland	1 194	1.5	1 098	65	10	17	4
Türkei	202	0.2	166	1	32	2	1
Ukraine	260	0.3	219	9	13	18	1
Übriges Europa	405	0.5	337	17	48	3	-
Südafrika	75	0.1	65	5	2	3	-
Übriges Afrika	109	0.1	104	-	3	2	-
Kanada	454	0.6	354	35	56	6	3
Vereinigte Staaten	4 113	5.1	3 771	152	160	26	4
Übriges Nordamerika	11	0.0	10	1	-	-	-
Brasilien	491	0.6	457	20	13	-	1
Übriges Zentral-/ Südamerika	479	0.6	425	18	28	7	1
China	1 549	1.9	1 472	58	17	2	-
Hongkong	391	0.5	340	20	23	8	-
Indien	636	0.8	617	2	3	14	-
Japan	547	0.7	501	11	24	11	-
Südkorea	278	0.3	255	9	13	1	-
Taiwan	221	0.3	212	2	6	1	-
Übriges Asien	1 857	2.3	1 722	93	31	11	-
Australien	626	0.8	525	37	31	20	13
Übriges Ozeanien	116	0.1	86	10	16	2	2
Nicht bezeichnet	-	-	-	-	-	-	-

## Alle Beherbergungsarten - Logiernächte nach Herkunftsland und Beherbergungsart

Tabelle 1.02

	Logiernächte						
	Total	Anteil in %	Hotellerie	Ferienwohnung	Jugendherberge	Massenlager	Camping
<b>Total</b>	<b>150 624</b>	<b>100.0</b>	<b>127 232</b>	<b>10 005</b>	<b>5 980</b>	<b>4 523</b>	<b>2 884</b>
Liechtenstein	3 732	2.5	2 110	1 042	37	541	2
Schweiz	43 958	29.2	37 711	2 407	2 365	881	594
Belgien	1 978	1.3	1 801	85	41	17	34
Bulgarien	262	0.2	198	54	3	1	6
Dänemark	1 354	0.9	1 126	31	33	9	155
Deutschland	39 317	26.1	31 360	3 200	1 362	2 391	1 004
Estland	147	0.1	77	-	64	1	5
Finnland	783	0.5	707	33	20	7	16
Frankreich	2 914	1.9	2 581	125	76	30	102
Griechenland	277	0.2	259	5	9	3	1
Irland	291	0.2	251	21	13	5	1
Italien	4 790	3.2	4 189	245	262	53	41
Kroatien	302	0.2	225	70	7	-	-
Lettland	120	0.1	120	-	-	-	-
Litauen	112	0.1	107	-	1	-	4
Luxemburg	1 084	0.7	1 063	19	1	1	-
Malta	78	0.1	74	4	-	-	-
Niederlande	3 436	2.3	2 568	331	137	76	324
Österreich	7 547	5.0	6 936	222	204	144	41
Polen	1 482	1.0	1 192	230	33	15	12
Portugal	433	0.3	365	6	52	8	2
Rumänien	390	0.3	372	11	1	6	-
Schweden	1 289	0.9	1 011	24	60	13	181
Slowakei	639	0.4	457	132	12	8	30
Slowenien	240	0.2	218	7	-	9	6
Spanien	1 240	0.8	1 100	44	40	32	24
Tschechische Republik	1 411	0.9	1 248	53	51	5	54
Ungarn	859	0.6	801	25	14	-	19
Vereinigtes Königreich	4 995	3.3	4 285	278	293	41	98
Zypern	63	0.0	63	-	-	-	-
Island	105	0.1	97	2	-	-	6
Norwegen	1 013	0.7	861	19	47	3	83
Russland	1 635	1.1	1 481	108	13	29	4
Türkei	318	0.2	258	4	51	4	1
Ukraine	472	0.3	383	31	33	24	1
Übriges Europa	719	0.5	536	90	90	3	-
Südafrika	121	0.1	111	5	2	3	-
Übriges Afrika	162	0.1	157	-	3	2	-
Kanada	693	0.5	502	96	82	8	5
Vereinigte Staaten	7 701	5.1	7 121	351	193	27	9
Übriges Nordamerika	22	0.0	16	6	-	-	-
Brasilien	726	0.5	673	30	21	-	2
Übriges Zentral-/ Südamerika	997	0.7	848	98	40	9	2
China	2 518	1.7	2 398	95	21	4	-
Hongkong	581	0.4	499	32	36	14	-
Indien	975	0.6	954	4	3	14	-
Japan	848	0.6	791	13	27	17	-
Südkorea	465	0.3	433	9	22	1	-
Taiwan	351	0.2	339	4	7	1	-
Übriges Asien	3 580	2.4	3 269	225	48	38	-
Australien	932	0.6	801	63	32	23	13
Übriges Ozeanien	167	0.1	129	16	18	2	2
Nicht bezeichnet	-	-	-	-	-	-	-

## Alle Beherbergungsarten - Gästeankünfte nach Beherbergungsart und Monat

Tabelle 1.03

	Gästeankünfte												
	Total	Jan.	Feb.	Mär.	Apr.	Mai	Jun.	Jul.	Aug.	Sep.	Okt.	Nov.	Dez.
<b>Total</b>	<b>80 939</b>	<b>4 700</b>	<b>5 596</b>	<b>5 757</b>	<b>5 503</b>	<b>6 413</b>	<b>7 535</b>	<b>10 216</b>	<b>11 093</b>	<b>8 082</b>	<b>6 308</b>	<b>4 424</b>	<b>5 312</b>
Hotellerie	70 058	4 379	5 241	5 287	4 857	5 679	6 386	7 743	8 714	6 829	5 731	4 248	4 964
Ferienwohnung	2 474	236	295	207	168	159	189	312	237	235	122	84	230
Jugendherberge	3 727	-	-	177	406	401	395	817	769	483	279	-	-
Massenlager	3 052	85	60	86	62	88	330	772	773	450	136	92	118
Camping	1 628	-	-	-	10	86	235	572	600	85	40	-	-

## Alle Beherbergungsarten - Logiernächte nach Beherbergungsart und Monat

Tabelle 1.04

	Logiernächte												
	Total	Jan.	Feb.	Mär.	Apr.	Mai	Jun.	Jul.	Aug.	Sep.	Okt.	Nov.	Dez.
<b>Total</b>	<b>150 624</b>	<b>11 484</b>	<b>15 462</b>	<b>12 886</b>	<b>10 103</b>	<b>10 066</b>	<b>12 938</b>	<b>16 131</b>	<b>18 594</b>	<b>13 730</b>	<b>11 436</b>	<b>7 289</b>	<b>10 505</b>
Hotellerie	127 232	9 844	13 484	11 114	8 573	8 855	10 807	12 002	14 336	11 412	10 473	6 900	9 432
Ferienwohnung	10 005	1 451	1 681	1 118	501	383	635	969	1 064	722	356	268	857
Jugendherberge	5 980	-	-	218	823	612	606	1 310	1 154	902	355	-	-
Massenlager	4 523	189	297	436	186	98	497	790	962	545	186	121	216
Camping	2 884	-	-	-	20	118	393	1 060	1 078	149	66	-	-

## Alle Beherbergungsarten - Gästeankünfte nach Betriebsstandort, Region und Monat

Tabelle 1.05

	Gästeankünfte												
	Total	Jan.	Feb.	Mär.	Apr.	Mai	Jun.	Jul.	Aug.	Sep.	Okt.	Nov.	Dez.
<b>Liechtenstein</b>	<b>80 939</b>	<b>4 700</b>	<b>5 596</b>	<b>5 757</b>	<b>5 503</b>	<b>6 413</b>	<b>7 535</b>	<b>10 216</b>	<b>11 093</b>	<b>8 082</b>	<b>6 308</b>	<b>4 424</b>	<b>5 312</b>
Rheintal	61 047	2 897	3 256	4 071	4 432	5 481	5 871	7 298	7 988	6 430	5 179	4 317	3 827
Steg/Malbun	19 892	1 803	2 340	1 686	1 071	932	1 664	2 918	3 105	1 652	1 129	107	1 485
Vaduz	15 317	927	815	1 084	1 140	1 441	1 594	1 575	1 831	1 602	1 341	1 097	870
Balzers/Triesen	14 952	664	745	886	910	1 159	1 460	2 149	2 381	1 483	1 357	1 070	688
Triesenberg	24 437	2 080	2 682	2 058	1 506	1 494	2 079	3 480	3 433	2 128	1 438	298	1 761
Schaan/Planken	8 157	129	207	426	667	768	822	1 248	1 440	1 122	667	393	268
Unterland	18 076	900	1 147	1 303	1 280	1 551	1 580	1 764	2 008	1 747	1 505	1 566	1 725

## Alle Beherbergungsarten - Logiernächte nach Betriebsstandort, Region und Monat

Tabelle 1.06

	Logiernächte												
	Total	Jan.	Feb.	Mär.	Apr.	Mai	Jun.	Jul.	Aug.	Sep.	Okt.	Nov.	Dez.
<b>Liechtenstein</b>	<b>150 624</b>	<b>11 484</b>	<b>15 462</b>	<b>12 886</b>	<b>10 103</b>	<b>10 066</b>	<b>12 938</b>	<b>16 131</b>	<b>18 594</b>	<b>13 730</b>	<b>11 436</b>	<b>7 289</b>	<b>10 505</b>
Rheintal	100 877	5 194	5 559	6 780	7 751	8 706	9 459	11 370	13 163	11 074	8 544	7 182	6 095
Steg/Malbun	49 747	6 290	9 903	6 106	2 352	1 360	3 479	4 761	5 431	2 656	2 892	107	4 410
Vaduz	24 549	1 671	1 489	2 142	1 900	2 137	2 518	2 190	2 932	2 439	1 973	1 810	1 348
Balzers/Triesen	26 016	1 246	1 381	1 516	1 655	1 944	2 378	3 470	4 027	2 702	2 494	1 942	1 261
Triesenberg	56 453	6 745	10 353	6 397	2 968	2 134	4 006	5 638	5 948	3 420	3 461	410	4 973
Schaan/Planken	13 315	266	291	664	1 302	1 254	1 233	1 940	2 289	2 020	972	663	421
Unterland	30 291	1 556	1 948	2 167	2 278	2 597	2 803	2 893	3 398	3 149	2 536	2 464	2 502

## Alle Beherbergungsarten - Gästekünfte nach Herkunftsland und Monat

Tabelle 1.07

	Gästekünfte												
	Total	Jan.	Feb.	Mär.	Apr.	Mai	Jun.	Jul.	Aug.	Sep.	Okt.	Nov.	Dez.
<b>Total</b>	<b>80 939</b>	<b>4 700</b>	<b>5 596</b>	<b>5 757</b>	<b>5 503</b>	<b>6 413</b>	<b>7 535</b>	<b>10 216</b>	<b>11 093</b>	<b>8 082</b>	<b>6 308</b>	<b>4 424</b>	<b>5 312</b>
Liechtenstein	1 677	223	152	138	53	69	138	201	212	198	104	67	122
Schweiz	22 562	1 878	2 420	1 950	1 607	1 656	1 744	2 222	2 257	2 036	1 815	1 310	1 667
Belgien	979	17	82	39	57	99	80	198	136	115	66	40	50
Bulgarien	140	3	17	11	11	12	9	8	30	14	11	6	8
Dänemark	894	23	33	22	20	53	82	452	101	47	24	5	32
Deutschland	19 478	1 078	1 371	1 675	1 311	1 554	1 644	2 155	2 724	2 043	1 616	1 118	1 189
Estland	89	3	1	6	4	11	7	19	28	2	6	1	1
Finnland	517	16	19	20	23	36	68	107	39	34	26	21	108
Frankreich	1 755	93	120	109	110	132	154	230	352	132	115	115	93
Griechenland	156	8	16	8	18	16	12	8	8	17	12	19	14
Irland	196	6	13	20	14	11	21	22	30	23	21	13	2
Italien	2 820	142	121	117	203	191	202	190	601	334	262	178	279
Kroatien	143	5	2	15	12	12	8	6	41	7	19	11	5
Lettland	73	10	2	11	-	2	4	7	17	6	8	3	3
Litauen	84	1	5	-	8	11	14	18	9	6	10	-	2
Luxemburg	538	28	58	50	41	42	42	44	85	50	22	42	34
Malta	47	3	2	3	4	-	4	-	15	9	2	5	-
Niederlande	1 966	57	114	67	54	93	175	430	561	147	101	55	112
Österreich	4 042	166	197	333	487	257	429	359	560	416	343	318	177
Polen	772	45	42	36	62	52	105	159	110	51	33	38	39
Portugal	191	3	10	6	14	31	22	10	50	18	11	13	3
Rumänien	236	15	9	14	9	5	28	13	48	12	31	20	32
Schweden	847	20	15	35	30	17	100	370	103	63	56	21	17
Slowakei	315	12	31	23	22	33	19	32	48	28	22	28	17
Slowenien	140	4	8	14	9	6	15	27	15	13	15	5	9
Spanien	866	32	33	42	44	44	56	109	227	127	48	57	47
Tschechische Republik	877	38	45	54	80	82	64	158	131	94	46	49	36
Ungarn	509	26	19	30	42	53	53	57	64	40	35	27	63
Vereinigtes Königreich	3 122	152	166	170	198	239	296	413	549	399	208	165	167
Zypern	30	1	3	3	3	2	2	3	4	5	-	4	-
Island	70	-	-	1	6	5	12	10	23	8	2	1	2
Norwegen	794	15	8	21	62	24	74	414	107	34	23	4	8
Russland	1 194	68	53	53	68	126	140	166	142	109	96	54	119
Türkei	202	11	17	6	15	23	21	6	24	32	14	18	15
Ukraine	260	19	6	18	23	16	22	28	43	20	29	19	17
Übriges Europa	405	17	22	65	29	33	31	71	43	31	26	16	21
Südafrika	75	9	-	5	2	3	8	10	6	7	10	6	9
Übriges Afrika	109	8	6	6	2	7	24	5	2	20	12	4	13
Kanada	454	11	7	12	15	52	51	63	85	92	35	21	10
Vereinigte Staaten	4 113	145	163	210	177	403	695	495	436	502	338	172	377
Übriges Nordamerika	11	-	-	1	1	-	2	2	1	1	1	1	1
Brasilien	491	16	16	45	32	64	49	49	47	60	71	15	27
Übriges Zentral-/ Südamerika	479	22	20	22	36	75	77	44	64	32	38	33	16
China	1 549	98	55	68	143	132	130	195	298	142	143	78	67
Hongkong	391	8	6	12	22	39	41	60	43	58	30	18	54
Indien	636	12	7	18	102	274	79	31	16	14	51	18	14
Japan	547	12	20	51	20	43	63	59	66	36	63	73	41
Südkorea	278	10	5	10	21	18	40	32	15	43	37	16	31
Taiwan	221	4	15	7	8	4	117	24	14	10	7	6	5
Übriges Asien	1 857	71	35	81	135	169	156	325	378	227	129	78	73
Australien	626	36	9	22	24	65	88	93	71	97	61	16	44
Übriges Ozeanien	116	-	-	2	10	17	18	7	14	21	4	3	20
Nicht bezeichnet	-	-	-	-	-	-	-	-	-	-	-	-	-



## Alle Beherbergungsarten - Logiernächte nach Herkunftsland und Monat

Tabelle 1.08

		Logiernächte											
	Total	Jan.	Feb.	Mär.	Apr.	Mai	Jun.	Jul.	Aug.	Sep.	Okt.	Nov.	Dez.
<b>Total</b>	<b>150 624</b>	<b>11 484</b>	<b>15 462</b>	<b>12 886</b>	<b>10 103</b>	<b>10 066</b>	<b>12 938</b>	<b>16 131</b>	<b>18 594</b>	<b>13 730</b>	<b>11 436</b>	<b>7 289</b>	<b>10 505</b>
Liechtenstein	3 732	786	512	522	86	86	282	290	239	303	206	95	325
Schweiz	43 958	4 519	8 367	4 326	2 798	2 372	2 669	3 771	3 549	3 055	3 134	1 947	3 451
Belgien	1 978	131	230	124	102	154	115	289	225	199	163	111	135
Bulgarien	262	30	53	20	21	26	12	8	40	18	14	9	11
Dänemark	1 354	32	98	43	26	91	109	640	149	83	33	7	43
Deutschland	39 317	3 140	3 052	4 200	2 881	2 689	2 745	3 724	5 254	3 815	3 447	1 767	2 603
Estland	147	3	2	6	4	13	7	19	48	35	8	1	1
Finnland	783	27	33	44	41	60	100	151	51	55	46	35	140
Frankreich	2 914	192	269	190	178	190	235	312	620	222	168	187	151
Griechenland	277	11	53	22	18	23	18	18	9	25	16	34	30
Irland	291	10	23	24	22	14	23	25	60	37	33	18	2
Italien	4 790	239	168	181	277	348	294	311	1 031	733	471	308	429
Kroatien	302	32	2	33	30	35	14	6	86	12	23	24	5
Lettland	120	10	6	29	-	2	6	7	35	8	10	4	3
Litauen	112	2	5	-	9	16	24	18	9	6	18	3	2
Luxemburg	1 084	89	155	79	111	76	101	66	129	68	41	61	108
Malta	78	7	2	4	6	1	10	2	21	12	4	9	-
Niederlande	3 436	135	299	180	75	134	209	662	959	342	135	91	215
Österreich	7 547	286	308	596	1 030	434	902	675	953	714	677	490	482
Polen	1 482	169	98	68	95	81	249	227	136	107	46	97	109
Portugal	433	3	11	29	19	62	48	12	185	27	15	18	4
Rumänien	390	20	10	26	13	9	71	20	54	31	51	26	59
Schweden	1 289	35	26	68	44	27	145	543	149	92	85	45	30
Slowakei	639	22	68	44	36	65	25	40	93	69	29	77	71
Slowenien	240	11	15	28	10	8	20	68	22	17	25	5	11
Spanien	1 240	54	64	76	59	59	76	139	273	176	98	100	66
Tschechische Republik	1 411	71	98	125	105	125	127	200	188	156	73	84	59
Ungarn	859	42	23	46	62	93	114	99	115	73	49	52	91
Vereinigtes Königreich	4 995	259	403	309	326	342	449	540	833	643	335	264	292
Zypern	63	1	5	15	3	2	2	8	4	13	-	10	-
Island	105	-	-	2	10	11	13	12	40	9	3	2	3
Norwegen	1 013	23	9	27	79	39	100	497	140	51	33	5	10
Russland	1 635	105	73	75	97	147	179	250	180	130	134	69	196
Türkei	318	14	25	14	24	35	23	8	24	65	15	40	31
Ukraine	472	42	15	23	75	19	28	43	85	28	37	57	20
Übriges Europa	719	21	32	109	50	58	74	126	73	43	42	31	60
Südafrika	121	10	-	18	4	4	16	17	6	10	13	6	17
Übriges Afrika	162	21	10	7	8	7	38	7	2	27	15	7	13
Kanada	693	26	10	19	21	99	68	87	133	134	43	41	12
Vereinigte Staaten	7 701	382	451	432	322	572	1 735	717	733	881	609	320	547
Übriges Nordamerika	22	-	-	3	1	-	3	4	2	6	1	1	1
Brasilien	726	23	36	99	40	89	70	73	64	99	79	17	37
Übriges Zentral-/ Südamerika	997	68	39	50	73	121	152	106	121	63	50	93	61
China	2 518	119	86	106	255	290	305	341	387	203	209	130	87
Hongkong	581	11	15	39	31	46	64	70	66	109	38	34	58
Indien	975	40	9	54	124	307	102	63	54	38	84	54	46
Japan	848	15	44	76	52	71	97	85	85	49	95	102	77
Südkorea	465	10	10	17	21	26	125	51	25	49	51	23	57
Taiwan	351	6	23	18	9	24	131	27	33	23	27	19	11
Übriges Asien	3 580	112	104	187	271	351	259	532	714	394	285	235	136
Australien	932	66	13	52	33	94	131	117	91	139	115	20	61
Übriges Ozeanien	167	2	-	2	16	19	24	8	17	34	5	4	36
Nicht bezeichnet	-	-	-	-	-	-	-	-	-	-	-	-	-



## 1.2 Hotellerie

## Hotellerie - Betriebe nach Betriebsstandort, Region und Monat

Tabelle 1.09

	Betriebe												
	Durchschnitt	Jan.	Feb.	Mär.	Apr.	Mai	Jun.	Jul.	Aug.	Sep.	Okt.	Nov.	Dez.
<b>Liechtenstein</b>	<b>33.6</b>	<b>35</b>	<b>35</b>	<b>35</b>	<b>34</b>	<b>33</b>	<b>33</b>	<b>34</b>	<b>34</b>	<b>34</b>	<b>33</b>	<b>29</b>	<b>34</b>
Hotels im Rheintal	28.4	29	29	29	29	29	28	28	28	28	27	29	28
Alpenhotels	5.2	6	6	6	5	4	5	6	6	6	6	-	6
Vaduz	6.0	6	6	6	6	6	6	6	6	6	6	6	6
Balzers/Triesen	7.1	7	7	7	7	7	7	7	7	7	6	9	7
Triesenberg	6.5	8	8	8	7	6	6	7	7	7	7	-	7
Schaan/Planken	4.0	4	4	4	4	4	4	4	4	4	4	4	4
Unterland	10.0	10	10	10	10	10	10	10	10	10	10	10	10

### Erläuterung zur Tabelle:

Betriebe: Betriebe, welche im Erhebungsmonat während mindestens einem Tag geöffnet sind und im Berichtsjahr Logiernächte aufweisen.

## Hotellerie - Beschäftigte nach Betriebsstandort, Region und Monat

Tabelle 1.10

	Beschäftigte												
	Durchschnitt	Jan.	Feb.	Mär.	Apr.	Mai	Jun.	Jul.	Aug.	Sep.	Okt.	Nov.	Dez.
<b>Liechtenstein</b>	<b>286.6</b>	<b>328</b>	<b>327</b>	<b>313</b>	<b>268</b>	<b>261</b>	<b>263</b>	<b>279</b>	<b>295</b>	<b>299</b>	<b>272</b>	<b>219</b>	<b>315</b>
Hotels im Rheintal	218.2	229	224	221	218	219	212	210	219	219	213	219	215
Alpenhotels	68.4	99	103	92	50	42	51	69	76	80	59	-	100
Vaduz	79.2	79	80	80	80	79	78	77	82	80	79	78	78
Balzers/Triesen	41.7	41	42	40	40	41	41	40	41	41	39	53	41
Triesenberg	77.2	113	116	105	61	53	57	75	83	88	67	-	108
Schaan/Planken	26.9	27	28	28	28	28	27	27	27	28	25	25	25
Unterland	61.7	68	61	60	59	60	60	60	62	62	62	63	63

## Hotellerie - Beschäftigte Männer nach Betriebsstandort, Region und Monat

Tabelle 1.11

	Beschäftigte Männer												
	Durchschnitt	Jan.	Feb.	Mär.	Apr.	Mai	Jun.	Jul.	Aug.	Sep.	Okt.	Nov.	Dez.
<b>Liechtenstein</b>	<b>100.7</b>	<b>118</b>	<b>120</b>	<b>115</b>	<b>89</b>	<b>86</b>	<b>89</b>	<b>99</b>	<b>105</b>	<b>108</b>	<b>94</b>	<b>73</b>	<b>112</b>
Hotels im Rheintal	71.3	70	72	71	69	69	68	69	73	75	73	73	73
Alpenhotels	29.4	48	48	44	20	17	21	30	32	33	21	-	39
Vaduz	32.3	31	32	32	32	32	32	32	34	34	33	32	32
Balzers/Triesen	6.8	7	7	6	6	7	7	7	7	7	6	8	7
Triesenberg	31.3	52	52	48	22	19	22	31	33	34	22	-	40
Schaan/Planken	10.1	9	10	10	10	9	9	10	10	11	11	11	11
Unterland	20.2	19	19	19	19	19	19	19	21	22	22	22	22

## Hotellerie - Beschäftigte Frauen nach Betriebsstandort, Region und Monat

Tabelle 1.12

	Beschäftigte Frauen												
	Durchschnitt	Jan.	Feb.	Mär.	Apr.	Mai	Jun.	Jul.	Aug.	Sep.	Okt.	Nov.	Dez.
<b>Liechtenstein</b>	<b>185.9</b>	<b>210</b>	<b>207</b>	<b>198</b>	<b>179</b>	<b>175</b>	<b>174</b>	<b>180</b>	<b>190</b>	<b>191</b>	<b>178</b>	<b>146</b>	<b>203</b>
Hotels im Rheintal	146.9	159	152	150	149	150	144	141	146	144	140	146	142
Alpenhotels	39.0	51	55	48	30	25	30	39	44	47	38	-	61
Vaduz	46.8	48	48	48	48	47	46	45	48	46	46	46	46
Balzers/Triesen	34.8	34	35	34	34	34	34	33	34	34	33	45	34
Triesenberg	45.9	61	64	57	39	34	35	44	50	54	45	-	68
Schaan/Planken	16.8	18	18	18	18	19	18	17	17	17	14	14	14
Unterland	41.5	49	42	41	40	41	41	41	41	40	40	41	41

## Hotellerie - Gästeankünfte nach Betriebsstandort, Region und Monat

Tabelle 1.13

	Gästeankünfte												
	Total	Jan.	Feb.	Mär.	Apr.	Mai	Jun.	Jul.	Aug.	Sep.	Okt.	Nov.	Dez.
<b>Liechtenstein</b>	<b>70 058</b>	<b>4 379</b>	<b>5 241</b>	<b>5 287</b>	<b>4 857</b>	<b>5 679</b>	<b>6 386</b>	<b>7 743</b>	<b>8 714</b>	<b>6 829</b>	<b>5 731</b>	<b>4 248</b>	<b>4 964</b>
Hotels im Rheintal	52 837	2 805	3 161	3 768	3 847	4 755	4 937	5 461	6 205	5 409	4 622	4 248	3 619
Alpenhotels	17 221	1 574	2 080	1 519	1 010	924	1 449	2 282	2 509	1 420	1 109	-	1 345
Vaduz	14 661	836	755	1 012	1 091	1 425	1 511	1 529	1 753	1 566	1 327	1 061	795
Balzers/Triesen	13 320	655	745	856	891	1 046	1 217	1 551	1 770	1 355	1 277	1 281	676
Triesenberg	20 637	1 864	2 391	1 872	1 353	1 347	1 782	2 644	2 732	1 755	1 336	-	1 561
Schaan/Planken	3 442	129	207	249	249	313	306	262	457	421	291	348	210
Unterland	17 998	895	1 143	1 298	1 273	1 548	1 570	1 757	2 002	1 732	1 500	1 558	1 722

## Hotellerie - Logiernächte nach Betriebsstandort, Region und Monat

Tabelle 1.14

	Logiernächte												
	Total	Jan.	Feb.	Mär.	Apr.	Mai	Jun.	Jul.	Aug.	Sep.	Okt.	Nov.	Dez.
<b>Liechtenstein</b>	<b>127 232</b>	<b>9 844</b>	<b>13 484</b>	<b>11 114</b>	<b>8 573</b>	<b>8 855</b>	<b>10 807</b>	<b>12 002</b>	<b>14 336</b>	<b>11 412</b>	<b>10 473</b>	<b>6 900</b>	<b>9 432</b>
Hotels im Rheintal	85 242	4 721	5 214	6 294	6 485	7 503	7 780	8 123	9 961	9 112	7 619	6 900	5 530
Alpenhotels	41 990	5 123	8 270	4 820	2 088	1 352	3 027	3 879	4 375	2 300	2 854	-	3 902
Vaduz	21 978	1 279	1 217	1 687	1 672	2 065	2 188	2 087	2 599	2 343	1 945	1 714	1 182
Balzers/Triesen	22 735	1 219	1 354	1 486	1 613	1 788	1 963	2 351	2 875	2 446	2 330	2 142	1 168
Triesenberg	46 397	5 531	8 716	5 335	2 569	1 850	3 360	4 241	4 622	2 732	3 177	-	4 264
Schaan/Planken	6 099	266	291	446	467	578	506	453	873	782	505	598	334
Unterland	30 023	1 549	1 906	2 160	2 252	2 574	2 790	2 870	3 367	3 109	2 516	2 446	2 484

## Hotellerie - Gästeankünfte nach Herkunftsland und Monat

Tabelle 1.15

	Gästeankünfte												
	Total	Jan.	Feb.	Mär.	Apr.	Mai	Jun.	Jul.	Aug.	Sep.	Okt.	Nov.	Dez.
<b>Total</b>	<b>70 058</b>	<b>4 379</b>	<b>5 241</b>	<b>5 287</b>	<b>4 857</b>	<b>5 679</b>	<b>6 386</b>	<b>7 743</b>	<b>8 714</b>	<b>6 829</b>	<b>5 731</b>	<b>4 248</b>	<b>4 964</b>
Liechtenstein	1 055	192	110	112	33	41	69	53	62	151	103	50	79
Schweiz	19 609	1 804	2 281	1 824	1 360	1 352	1 410	1 585	1 764	1 718	1 602	1 270	1 639
Belgien	884	16	79	37	52	85	73	155	131	103	64	39	50
Bulgarien	125	1	14	11	11	12	9	5	24	14	11	6	7
Dänemark	784	23	33	18	19	51	77	373	84	45	24	5	32
Deutschland	16 108	942	1 259	1 459	1 174	1 428	1 240	1 449	1 918	1 660	1 450	1 098	1 031
Estland	67	3	1	6	4	10	2	19	12	2	6	1	1
Finnland	473	16	19	20	21	30	65	87	33	29	25	21	107
Frankreich	1 554	93	117	106	100	126	138	182	272	124	95	110	91
Griechenland	141	8	16	8	9	16	12	7	7	13	12	19	14
Irland	175	6	13	19	14	11	19	17	24	17	21	12	2
Italien	2 551	134	121	111	179	165	190	162	508	304	251	174	252
Kroatien	128	4	2	14	7	9	8	5	41	7	17	9	5
Lettland	73	10	2	11	-	2	4	7	17	6	8	3	3
Litauen	79	1	5	-	8	11	14	18	5	6	9	-	2
Luxemburg	521	28	58	50	41	42	40	43	79	46	22	40	32
Malta	45	3	2	3	4	-	2	-	15	9	2	5	-
Niederlande	1 621	45	97	61	53	86	150	326	417	126	95	55	110
Österreich	3 687	166	192	326	447	249	408	285	462	327	339	310	176
Polen	676	31	42	36	39	44	96	143	100	44	24	38	39
Portugal	161	3	10	5	14	20	18	6	49	15	6	13	2
Rumänien	221	15	9	12	9	5	28	12	48	12	24	15	32
Schweden	715	19	15	33	30	15	90	275	90	59	54	19	16
Slowakei	261	12	29	23	16	29	16	24	43	17	16	21	15
Slowenien	125	4	6	13	9	6	15	26	13	11	14	4	4
Spanien	760	32	33	41	40	44	52	80	181	116	43	54	44
Tschechische Republik	774	37	38	50	68	79	58	131	113	80	42	49	29
Ungarn	474	25	19	30	42	52	51	49	41	40	35	27	63
Vereinigtes Königreich	2 693	149	154	160	170	200	252	327	424	361	187	160	149
Zypern	30	1	3	3	3	2	2	3	4	5	-	4	-
Island	66	-	-	1	6	3	12	10	21	8	2	1	2
Norwegen	686	15	8	14	61	20	55	367	86	27	21	4	8
Russland	1 098	61	53	52	64	114	128	153	134	89	90	50	110
Türkei	166	11	17	6	14	23	21	5	21	11	5	18	14
Ukraine	219	16	6	18	20	16	14	26	31	13	24	18	17
Übriges Europa	337	17	22	63	27	28	24	29	41	29	26	16	15
Südafrika	65	9	-	5	2	3	5	8	4	6	10	4	9
Übriges Afrika	104	8	6	6	2	7	21	4	1	20	12	4	13
Kanada	354	10	7	8	14	40	45	45	66	66	29	16	8
Vereinigte Staaten	3 771	143	160	197	163	367	659	421	388	437	311	158	367
Übriges Nordamerika	10	-	-	1	1	-	2	2	1	-	1	1	1
Brasilien	457	16	16	44	28	59	48	40	43	57	67	13	26
Übriges Zentral-/ Südamerika	425	16	20	19	35	60	68	42	56	29	35	30	15
China	1 472	91	51	68	139	118	118	181	289	131	143	76	67
Hongkong	340	8	6	10	15	37	39	49	34	50	26	12	54
Indien	617	12	7	16	101	272	79	23	16	13	47	17	14
Japan	501	12	19	51	14	41	62	49	57	28	62	70	36
Südkorea	255	8	5	10	21	16	39	20	13	42	37	13	31
Taiwan	212	2	15	5	8	4	115	23	12	10	7	6	5
Übriges Asien	1 722	65	35	70	125	155	138	310	360	207	116	74	67
Australien	525	36	9	19	18	58	69	77	53	76	55	13	42
Übriges Ozeanien	86	-	-	2	3	16	17	5	6	13	4	3	17
Nicht bezeichnet	-	-	-	-	-	-	-	-	-	-	-	-	-



## Hotellerie - Logiernächte nach Herkunftsland und Monat

Tabelle 1.16

		Logiernächte											
	Total	Jan.	Feb.	Mär.	Apr.	Mai	Jun.	Jul.	Aug.	Sep.	Okt.	Nov.	Dez.
<b>Total</b>	<b>127 232</b>	<b>9 844</b>	<b>13 484</b>	<b>11 114</b>	<b>8 573</b>	<b>8 855</b>	<b>10 807</b>	<b>12 002</b>	<b>14 336</b>	<b>11 412</b>	<b>10 473</b>	<b>6 900</b>	<b>9 432</b>
Liechtenstein	2 110	528	219	270	56	56	130	75	82	253	203	78	160
Schweiz	37 711	4 158	7 413	4 020	2 176	1 895	2 094	2 712	2 713	2 485	2 793	1 890	3 362
Belgien	1 801	128	212	116	97	132	99	223	210	184	155	110	135
Bulgarien	198	22	14	20	21	26	12	5	30	18	14	9	7
Dänemark	1 126	32	98	39	25	89	99	459	122	80	33	7	43
Deutschland	31 360	2 410	2 603	3 180	2 434	2 493	2 016	2 514	3 697	3 095	3 083	1 702	2 133
Estland	77	3	2	6	4	12	2	19	16	3	8	1	1
Finnland	707	27	33	44	39	43	90	121	45	48	44	35	138
Frankreich	2 581	190	263	187	158	184	215	245	474	204	138	174	149
Griechenland	259	11	53	22	9	23	18	15	8	20	16	34	30
Irland	251	10	23	23	22	14	21	20	36	30	33	17	2
Italien	4 189	231	168	172	238	288	268	231	866	627	443	303	354
Kroatien	225	10	2	31	10	19	14	5	86	12	21	10	5
Lettland	120	10	6	29	-	2	6	7	35	8	10	4	3
Litauen	107	2	5	-	9	16	24	18	5	6	17	3	2
Luxemburg	1 063	89	155	79	111	76	99	65	121	64	41	59	104
Malta	74	7	2	4	6	1	6	2	21	12	4	9	-
Niederlande	2 568	63	211	152	74	127	173	459	620	263	128	91	207
Österreich	6 936	286	297	576	925	409	870	577	800	581	668	468	479
Polen	1 192	65	74	68	55	67	186	211	126	97	37	97	109
Portugal	365	3	11	28	19	28	32	8	184	23	9	18	2
Rumänien	372	20	10	24	11	9	71	18	54	31	44	21	59
Schweden	1 011	34	26	66	44	25	132	315	128	86	83	43	29
Slowakei	457	22	56	44	27	58	22	32	76	36	23	36	25
Slowenien	218	11	13	23	10	8	20	64	20	15	24	4	6
Spanien	1 100	54	64	75	52	59	72	104	219	161	93	87	60
Tschechische Republik	1 248	69	79	117	86	122	119	164	159	131	69	84	49
Ungarn	801	39	23	46	62	91	104	90	81	73	49	52	91
Vereinigtes Königreich	4 285	253	386	287	270	294	365	437	623	542	310	256	262
Zypern	63	1	5	15	3	2	2	8	4	13	-	10	-
Island	97	-	-	2	10	9	13	12	34	9	3	2	3
Norwegen	861	23	9	16	78	35	72	440	98	44	31	5	10
Russland	1 481	92	73	71	93	135	162	214	168	107	128	65	173
Türkei	258	14	25	14	23	35	23	7	21	21	6	40	29
Ukraine	383	30	6	23	72	19	16	41	53	18	32	53	20
Übriges Europa	536	21	32	107	48	53	31	42	71	40	42	31	18
Südafrika	111	10	-	18	4	4	13	15	4	9	13	4	17
Übriges Afrika	157	21	10	7	8	7	35	6	1	27	15	7	13
Kanada	502	24	10	15	18	47	58	55	105	98	35	27	10
Vereinigte Staaten	7 121	378	445	416	295	519	1 650	625	619	769	578	294	533
Übriges Nordamerika	16	-	-	3	1	-	3	4	2	-	1	1	1
Brasilien	673	23	36	98	36	80	69	58	56	93	73	15	36
Übriges Zentral-/ Südamerika	848	62	39	43	72	100	137	104	100	58	47	58	28
China	2 398	108	82	106	251	258	293	317	371	190	209	126	87
Hongkong	499	11	15	35	23	43	59	56	52	93	32	22	58
Indien	954	40	9	50	123	305	102	55	54	37	80	53	46
Japan	791	15	42	76	46	67	95	74	76	41	94	99	66
Südkorea	433	8	10	17	21	24	124	30	23	48	51	20	57
Taiwan	339	2	23	15	9	24	129	26	31	23	27	19	11
Übriges Asien	3 269	106	79	171	253	322	209	499	657	356	270	229	118
Australien	801	66	13	46	27	83	110	93	73	108	109	14	59
Übriges Ozeanien	129	2	-	2	9	18	23	6	6	22	4	4	33
Nicht bezeichnet	-	-	-	-	-	-	-	-	-	-	-	-	-

## Hotellerie - Gästeankünfte nach Herkunftsland und Betriebsstandort

Tabelle 1.17

	Gästeankünfte			
	Total	Anteil in %	Hotels im Rheintal	Alpenhotels
<b>Total</b>	<b>70 058</b>	<b>100.0</b>	<b>52 837</b>	<b>17 221</b>
Liechtenstein	1 055	1.5	565	490
Schweiz	19 609	28.0	13 324	6 285
Belgien	884	1.3	636	248
Bulgarien	125	0.2	104	21
Dänemark	784	1.1	501	283
Deutschland	16 108	23.0	12 457	3 651
Estland	67	0.1	40	27
Finnland	473	0.7	370	103
Frankreich	1 554	2.2	1 271	283
Griechenland	141	0.2	127	14
Irland	175	0.2	148	27
Italien	2 551	3.6	2 139	412
Kroatien	128	0.2	117	11
Lettland	73	0.1	50	23
Litauen	79	0.1	49	30
Luxemburg	521	0.7	373	148
Malta	45	0.1	37	8
Niederlande	1 621	2.3	1 024	597
Österreich	3 687	5.3	3 136	551
Polen	676	1.0	544	132
Portugal	161	0.2	134	27
Rumänien	221	0.3	188	33
Schweden	715	1.0	512	203
Slowakei	261	0.4	225	36
Slowenien	125	0.2	112	13
Spanien	760	1.1	613	147
Tschechische Republik	774	1.1	593	181
Ungarn	474	0.7	399	75
Vereinigtes Königreich	2 693	3.8	2 264	429
Zypern	30	0.0	27	3
Island	66	0.1	34	32
Norwegen	686	1.0	480	206
Russland	1 098	1.6	848	250
Türkei	166	0.2	141	25
Ukraine	219	0.3	188	31
Übriges Europa	337	0.5	315	22
Südafrika	65	0.1	49	16
Übriges Afrika	104	0.1	103	1
Kanada	354	0.5	279	75
Vereinigte Staaten	3 771	5.4	3 145	626
Übriges Nordamerika	10	0.0	9	1
Brasilien	457	0.7	391	66
Übriges Zentral-/ Südamerika	425	0.6	377	48
China	1 472	2.1	1 233	239
Hongkong	340	0.5	324	16
Indien	617	0.9	211	406
Japan	501	0.7	468	33
Südkorea	255	0.4	227	28
Taiwan	212	0.3	195	17
Übriges Asien	1 722	2.5	1 283	439
Australien	525	0.7	389	136
Übriges Ozeanien	86	0.1	69	17
Nicht bezeichnet	-	-	-	-

## Hotellerie - Logiernächte nach Herkunftsland und Betriebsstandort

Tabelle 1.18

	Logiernächte			
	Total	Anteil in %	Hotels im Rheintal	Alpenhotels
<b>Total</b>	<b>127 232</b>	<b>100.0</b>	<b>85 242</b>	<b>41 990</b>
Liechtenstein	2 110	1.7	947	1 163
Schweiz	37 711	29.6	18 983	18 728
Belgien	1 801	1.4	1 127	674
Bulgarien	198	0.2	153	45
Dänemark	1 126	0.9	726	400
Deutschland	31 360	24.6	21 016	10 344
Estland	77	0.1	47	30
Finnland	707	0.6	572	135
Frankreich	2 581	2.0	2 137	444
Griechenland	259	0.2	243	16
Irland	251	0.2	213	38
Italien	4 189	3.3	3 555	634
Kroatien	225	0.2	206	19
Lettland	120	0.1	93	27
Litauen	107	0.1	67	40
Luxemburg	1 063	0.8	587	476
Malta	74	0.1	64	10
Niederlande	2 568	2.0	1 568	1 000
Österreich	6 936	5.5	5 444	1 492
Polen	1 192	0.9	967	225
Portugal	365	0.3	332	33
Rumänien	372	0.3	339	33
Schweden	1 011	0.8	767	244
Slowakei	457	0.4	408	49
Slowenien	218	0.2	199	19
Spanien	1 100	0.9	910	190
Tschechische Republik	1 248	1.0	915	333
Ungarn	801	0.6	636	165
Vereinigtes Königreich	4 285	3.4	3 522	763
Zypern	63	0.0	60	3
Island	97	0.1	46	51
Norwegen	861	0.7	604	257
Russland	1 481	1.2	1 180	301
Türkei	258	0.2	230	28
Ukraine	383	0.3	335	48
Übriges Europa	536	0.4	508	28
Südafrika	111	0.1	83	28
Übriges Afrika	157	0.1	156	1
Kanada	502	0.4	407	95
Vereinigte Staaten	7 121	5.6	5 644	1 477
Übriges Nordamerika	16	0.0	14	2
Brasilien	673	0.5	588	85
Übriges Zentral-/ Südamerika	848	0.7	792	56
China	2 398	1.9	2 106	292
Hongkong	499	0.4	481	18
Indien	954	0.7	511	443
Japan	791	0.6	754	37
Südkorea	433	0.3	404	29
Taiwan	339	0.3	314	25
Übriges Asien	3 269	2.6	2 619	650
Australien	801	0.6	553	248
Übriges Ozeanien	129	0.1	110	19
Nicht bezeichnet	-	-	-	-

## Hotellerie - Gästeankünfte nach Herkunftsland und Region

Tabelle 1.19

	Gästeankünfte						
	Total	Anteil in %	Vaduz	Balzers/ Triesen	Triesenberg	Schaan/ Planken	Unterland
<b>Total</b>	<b>70 058</b>	<b>100.0</b>	<b>14 661</b>	<b>13 320</b>	<b>20 637</b>	<b>3 442</b>	<b>17 998</b>
Liechtenstein	1 055	1.5	69	135	496	16	339
Schweiz	19 609	28.0	3 906	3 329	6 731	1 319	4 324
Belgien	884	1.3	168	232	312	18	154
Bulgarien	125	0.2	56	22	29	3	15
Dänemark	784	1.1	157	170	321	16	120
Deutschland	16 108	23.0	2 367	3 207	4 445	872	5 217
Estland	67	0.1	15	9	33	-	10
Finnland	473	0.7	82	87	146	12	146
Frankreich	1 554	2.2	256	295	367	68	568
Griechenland	141	0.2	61	9	25	1	45
Irland	175	0.2	38	39	47	19	32
Italien	2 551	3.6	412	513	562	170	894
Kroatien	128	0.2	27	18	18	7	58
Lettland	73	0.1	37	7	25	-	4
Litauen	79	0.1	23	10	35	3	8
Luxemburg	521	0.7	168	117	163	15	58
Malta	45	0.1	22	8	11	-	4
Niederlande	1 621	2.3	205	327	701	106	282
Österreich	3 687	5.3	902	768	646	230	1 141
Polen	676	1.0	71	144	165	19	277
Portugal	161	0.2	28	13	37	4	79
Rumänien	221	0.3	56	41	43	23	58
Schweden	715	1.0	193	133	259	25	105
Slowakei	261	0.4	40	49	68	1	103
Slowenien	125	0.2	36	16	24	2	47
Spanien	760	1.1	179	171	186	34	190
Tschechische Republik	774	1.1	213	188	222	18	133
Ungarn	474	0.7	40	57	97	26	254
Vereinigtes Königreich	2 693	3.8	994	682	616	41	360
Zypern	30	0.0	15	7	4	-	4
Island	66	0.1	8	12	32	2	12
Norwegen	686	1.0	175	164	216	24	107
Russland	1 098	1.6	349	165	356	24	204
Türkei	166	0.2	32	56	27	-	51
Ukraine	219	0.3	69	38	52	1	59
Übriges Europa	337	0.5	187	45	28	12	65
Südafrika	65	0.1	33	7	19	2	4
Übriges Afrika	104	0.1	35	24	7	2	36
Kanada	354	0.5	110	79	111	2	52
Vereinigte Staaten	3 771	5.4	1 147	746	941	100	837
Übriges Nordamerika	10	0.0	7	2	1	-	-
Brasilien	457	0.7	115	106	142	20	74
Übriges Zentral-/ Südamerika	425	0.6	170	76	67	20	92
China	1 472	2.1	257	339	398	56	422
Hongkong	340	0.5	147	46	80	3	64
Indien	617	0.9	35	45	415	3	119
Japan	501	0.7	152	95	67	61	126
Südkorea	255	0.4	67	47	45	8	88
Taiwan	212	0.3	17	27	38	1	129
Übriges Asien	1 722	2.5	536	315	505	21	345
Australien	525	0.7	155	64	226	12	68
Übriges Ozeanien	86	0.1	22	19	30	-	15
Nicht bezeichnet	-	-	-	-	-	-	-

## Hotellerie - Logiernächte nach Herkunftsland und Region

Tabelle 1.20

Logiernächte							
	Total	Anteil in %	Vaduz	Balzers/ Triesen	Triesenberg	Schaan/ Planken	Unterland
<b>Total</b>	<b>127 232</b>	<b>100.0</b>	<b>21 978</b>	<b>22 735</b>	<b>46 397</b>	<b>6 099</b>	<b>30 023</b>
Liechtenstein	2 110	1.7	128	278	1 169	36	499
Schweiz	37 711	29.6	5 212	4 909	19 252	2 012	6 326
Belgien	1 801	1.4	289	403	746	26	337
Bulgarien	198	0.2	83	39	53	5	18
Dänemark	1 126	0.9	221	232	494	19	160
Deutschland	31 360	24.6	3 614	5 860	11 595	1 704	8 587
Estland	77	0.1	17	10	36	0	14
Finnland	707	0.6	143	180	180	16	188
Frankreich	2 581	2.0	384	493	543	91	1 070
Griechenland	259	0.2	100	29	27	3	100
Irland	251	0.2	49	79	60	21	42
Italien	4 189	3.3	573	787	823	322	1 684
Kroatien	225	0.2	40	39	33	7	106
Lettland	120	0.1	75	10	29	-	6
Litauen	107	0.1	33	12	45	3	14
Luxemburg	1 063	0.8	256	183	493	24	107
Malta	74	0.1	45	9	13	-	7
Niederlande	2 568	2.0	303	553	1 114	228	370
Österreich	6 936	5.5	1 347	1 408	1 667	501	2 013
Polen	1 192	0.9	92	329	262	41	468
Portugal	365	0.3	38	18	46	4	259
Rumänien	372	0.3	84	75	47	65	101
Schweden	1 011	0.8	261	236	302	54	158
Slowakei	457	0.4	74	116	99	1	167
Slowenien	218	0.2	90	25	31	4	68
Spanien	1 100	0.9	269	262	234	61	274
Tschechische Republik	1 248	1.0	301	341	402	27	177
Ungarn	801	0.6	53	117	187	36	408
Vereinigtes Königreich	4 285	3.4	1 688	1 029	971	67	530
Zypern	63	0.0	41	7	6	-	9
Island	97	0.1	11	19	51	3	13
Norwegen	861	0.7	215	224	269	31	122
Russland	1 481	1.2	469	222	417	70	303
Türkei	258	0.2	40	104	31	-	83
Ukraine	383	0.3	86	70	69	1	157
Übriges Europa	536	0.4	297	77	34	22	106
Südafrika	111	0.1	49	16	31	3	12
Übriges Afrika	157	0.1	60	32	7	4	54
Kanada	502	0.4	162	134	133	2	71
Vereinigte Staaten	7 121	5.6	1 924	1 529	1 857	169	1 642
Übriges Nordamerika	16	0.0	10	4	2	-	-
Brasilien	673	0.5	173	135	179	38	148
Übriges Zentral-/ Südamerika	848	0.7	304	157	75	22	290
China	2 398	1.9	313	505	453	183	944
Hongkong	499	0.4	193	68	84	5	149
Indien	954	0.7	103	119	452	5	275
Japan	791	0.6	179	187	80	92	253
Südkorea	433	0.3	79	110	46	8	190
Taiwan	339	0.3	17	121	46	1	154
Übriges Asien	3 269	2.6	1 110	696	743	44	676
Australien	801	0.6	235	107	347	18	94
Übriges Ozeanien	129	0.1	46	31	32	-	20
Nicht bezeichnet	-	-	-	-	-	-	-

## Hotellerie - Aufenthaltsdauer nach Herkunftsland und Betriebsstandort

Tabelle 1.21

	Aufenthaltsdauer in Nächten		
	Gesamt	Hotels im Rheintal	Alpenhotels
<b>Gesamt</b>	<b>1.8</b>	<b>1.6</b>	<b>2.4</b>
Liechtenstein	2.0	1.7	2.4
Schweiz	1.9	1.4	3.0
Belgien	2.0	1.8	2.7
Bulgarien	1.6	1.5	2.1
Dänemark	1.4	1.4	1.4
Deutschland	1.9	1.7	2.8
Estland	1.1	1.2	1.1
Finnland	1.5	1.5	1.3
Frankreich	1.7	1.7	1.6
Griechenland	1.8	1.9	1.1
Irland	1.4	1.4	1.4
Italien	1.6	1.7	1.5
Kroatien	1.8	1.8	1.7
Lettland	1.6	1.9	1.2
Litauen	1.4	1.4	1.3
Luxemburg	2.0	1.6	3.2
Malta	1.6	1.7	1.3
Niederlande	1.6	1.5	1.7
Österreich	1.9	1.7	2.7
Polen	1.8	1.8	1.7
Portugal	2.3	2.5	1.2
Rumänien	1.7	1.8	1.0
Schweden	1.4	1.5	1.2
Slowakei	1.8	1.8	1.4
Slowenien	1.7	1.8	1.5
Spanien	1.4	1.5	1.3
Tschechische Republik	1.6	1.5	1.8
Ungarn	1.7	1.6	2.2
Vereinigtes Königreich	1.6	1.6	1.8
Zypern	2.1	2.2	1.0
Island	1.5	1.4	1.6
Norwegen	1.3	1.3	1.2
Russland	1.3	1.4	1.2
Türkei	1.6	1.6	1.1
Ukraine	1.7	1.8	1.5
Übriges Europa	1.6	1.6	1.3
Südafrika	1.7	1.7	1.8
Übriges Afrika	1.5	1.5	1.0
Kanada	1.4	1.5	1.3
Vereinigte Staaten	1.9	1.8	2.4
Übriges Nordamerika	1.6	1.6	2.0
Brasilien	1.5	1.5	1.3
Übriges Zentral-/ Südamerika	2.0	2.1	1.2
China	1.6	1.7	1.2
Hongkong	1.5	1.5	1.1
Indien	1.5	2.4	1.1
Japan	1.6	1.6	1.1
Südkorea	1.7	1.8	1.0
Taiwan	1.6	1.6	1.5
Übriges Asien	1.9	2.0	1.5
Australien	1.5	1.4	1.8
Übriges Ozeanien	1.5	1.6	1.1
Nicht bezeichnet	.	.	.

## Hotellerie - Aufenthaltsdauer nach Betriebsstandort, Region und Monat

Tabelle 1.22

	Aufenthaltsdauer in Nächten												
	Durchschnitt	Jan.	Feb.	Mär.	Apr.	Mai	Jun.	Jul.	Aug.	Sep.	Okt.	Nov.	Dez.
<b>Liechtenstein</b>	<b>1.8</b>	<b>2.2</b>	<b>2.6</b>	<b>2.1</b>	<b>1.8</b>	<b>1.6</b>	<b>1.7</b>	<b>1.6</b>	<b>1.6</b>	<b>1.7</b>	<b>1.8</b>	<b>1.6</b>	<b>1.9</b>
Hotels im Rheintal	1.6	1.7	1.6	1.7	1.7	1.6	1.6	1.5	1.6	1.7	1.6	1.6	1.5
Alpenhotels	2.4	3.3	4.0	3.2	2.1	1.5	2.1	1.7	1.7	1.6	2.6	.	2.9
Vaduz	1.5	1.5	1.6	1.7	1.5	1.4	1.4	1.4	1.5	1.5	1.5	1.6	1.5
Balzers/Triesen	1.7	1.9	1.8	1.7	1.8	1.7	1.6	1.5	1.6	1.8	1.8	1.7	1.7
Triesenberg	2.2	3.0	3.6	2.8	1.9	1.4	1.9	1.6	1.7	1.6	2.4	.	2.7
Schaan/Planken	1.8	2.1	1.4	1.8	1.9	1.8	1.7	1.7	1.9	1.9	1.7	1.7	1.6
Unterland	1.7	1.7	1.7	1.7	1.8	1.7	1.8	1.6	1.7	1.8	1.7	1.6	1.4

## Hotellerie - Verfügbare Betten nach Betriebsstandort, Region und Monat

Tabelle 1.23

	Verfügbare Betten pro Tag												
	Durchschnitt	Jan.	Feb.	Mär.	Apr.	Mai	Jun.	Jul.	Aug.	Sep.	Okt.	Nov.	Dez.
<b>Liechtenstein</b>	<b>1 338</b>	<b>1 451</b>	<b>1 511</b>	<b>1 522</b>	<b>1 324</b>	<b>1 195</b>	<b>1 245</b>	<b>1 342</b>	<b>1 467</b>	<b>1 501</b>	<b>1 422</b>	<b>938</b>	<b>1 135</b>
Hotels im Rheintal	904	852	912	923	910	940	900	863	881	917	920	938	889
Alpenhotels	434	599	599	599	414	254	346	479	585	584	502	-	245
Vaduz	188	168	192	192	191	191	190	181	186	196	194	196	176
Balzers/Triesen	253	225	255	255	245	255	255	248	251	254	253	307	236
Triesenberg	492	684	684	684	499	336	392	525	631	630	548	-	290
Schaan/Planken	123	103	130	130	125	130	130	88	130	130	130	130	124
Unterland	282	271	251	261	264	283	279	299	269	291	297	305	309

## Hotellerie - Belegte Betten nach Betriebsstandort, Region und Monat

Tabelle 1.24

	Belegte Betten pro Tag												
	Durchschnitt	Jan.	Feb.	Mär.	Apr.	Mai	Jun.	Jul.	Aug.	Sep.	Okt.	Nov.	Dez.
<b>Liechtenstein</b>	<b>349</b>	<b>318</b>	<b>482</b>	<b>359</b>	<b>286</b>	<b>286</b>	<b>360</b>	<b>387</b>	<b>462</b>	<b>380</b>	<b>338</b>	<b>230</b>	<b>304</b>
Hotels im Rheintal	233	152	186	203	216	242	259	262	321	304	246	230	178
Alpenhotels	116	165	295	155	70	44	101	125	141	77	92	-	126
Vaduz	60	41	43	54	56	67	73	67	84	78	63	57	38
Balzers/Triesen	62	39	48	48	54	58	65	76	93	82	75	71	38
Triesenberg	128	178	311	172	86	60	112	137	149	91	102	-	137
Schaan/Planken	17	9	10	14	16	19	17	15	28	26	16	20	11
Unterland	82	50	68	70	75	83	93	93	109	104	81	82	80

## Hotellerie - Netto-Bettenbelegung nach Betriebsstandort, Region und Monat

Tabelle 1.25

	Netto-Bettenbelegung in %												
	Durchschnitt	Jan.	Feb.	Mär.	Apr.	Mai	Jun.	Jul.	Aug.	Sep.	Okt.	Nov.	Dez.
<b>Liechtenstein</b>	<b>26.1</b>	<b>21.9</b>	<b>31.9</b>	<b>23.5</b>	<b>21.6</b>	<b>23.9</b>	<b>28.9</b>	<b>28.9</b>	<b>31.5</b>	<b>25.3</b>	<b>23.8</b>	<b>24.5</b>	<b>26.8</b>
Hotels im Rheintal	25.8	17.9	20.4	22.0	23.7	25.7	28.8	30.4	36.5	33.1	26.7	24.5	20.0
Alpenhotels	26.7	27.6	49.3	26.0	16.8	17.1	29.2	26.1	24.1	13.1	18.3	.	51.3
Vaduz	32.0	24.6	22.7	28.3	29.2	34.8	38.4	37.1	45.1	39.8	32.3	29.1	21.7
Balzers/Triesen	24.6	17.5	19.0	18.8	21.9	22.6	25.7	30.5	37.0	32.1	29.7	23.2	16.0
Triesenberg	26.0	26.1	45.5	25.2	17.2	17.8	28.6	26.1	23.6	14.5	18.7	.	47.4
Schaan/Planken	13.5	8.3	8.0	11.1	12.5	14.3	13.0	16.6	21.7	20.1	12.5	15.3	8.7
Unterland	29.2	18.4	27.2	26.7	28.4	29.4	33.4	31.0	40.4	35.6	27.3	26.7	25.9



## Hotellerie - Verfügbare Zimmer nach Betriebsstandort, Region und Monat

Tabelle 1.26

	Verfügbare Zimmer pro Tag												
	Durchschnitt	Jan.	Feb.	Mär.	Apr.	Mai	Jun.	Jul.	Aug.	Sep.	Okt.	Nov.	Dez.
<b>Liechtenstein</b>	<b>625</b>	<b>652</b>	<b>697</b>	<b>699</b>	<b>625</b>	<b>586</b>	<b>606</b>	<b>606</b>	<b>664</b>	<b>673</b>	<b>644</b>	<b>495</b>	<b>551</b>
Hotels im Rheintal	487	460	505	507	496	505	488	452	482	492	491	495	470
Alpenhotels	138	192	192	192	130	80	119	154	182	181	153	-	81
Vaduz	106	93	108	108	107	107	107	102	105	110	109	110	100
Balzers/Triesen	137	121	138	138	132	138	138	135	136	137	137	160	129
Triesenberg	164	232	232	232	170	118	139	174	202	201	173	-	101
Schaan/Planken	77	65	81	81	78	81	81	52	81	81	81	81	77
Unterland	142	141	138	140	139	141	142	142	140	144	144	144	144

## Hotellerie - Belegte Zimmer nach Betriebsstandort, Region und Monat

Tabelle 1.26.2

	Belegte Zimmer pro Tag												
	Durchschnitt	Jan.	Feb.	Mär.	Apr.	Mai	Jun.	Jul.	Aug.	Sep.	Okt.	Nov.	Dez.
<b>Liechtenstein</b>	<b>236</b>	<b>190</b>	<b>256</b>	<b>242</b>	<b>204</b>	<b>220</b>	<b>267</b>	<b>250</b>	<b>297</b>	<b>276</b>	<b>249</b>	<b>197</b>	<b>183</b>
Hotels im Rheintal	186	133	157	175	172	197	209	190	229	235	198	197	136
Alpenhotels	50	58	100	67	33	23	57	60	68	41	52	-	47
Vaduz	42	31	32	42	38	46	53	42	52	55	42	44	29
Balzers/Triesen	53	37	44	45	46	51	56	57	71	64	62	63	33
Triesenberg	59	67	111	81	42	35	66	68	74	51	59	-	53
Schaan/Planken	13	8	9	13	14	16	14	9	17	21	15	17	9
Unterland	69	47	61	62	64	72	78	73	82	86	72	72	58

## Hotellerie - Netto-Zimmerbelegung nach Betriebsstandort, Region und Monat

Tabelle 1.26.3

	Netto-Zimmerbelegung in %												
	Durchschnitt	Jan.	Feb.	Mär.	Apr.	Mai	Jun.	Jul.	Aug.	Sep.	Okt.	Nov.	Dez.
<b>Liechtenstein</b>	<b>37.8</b>	<b>29.1</b>	<b>36.8</b>	<b>34.7</b>	<b>32.6</b>	<b>37.5</b>	<b>44.0</b>	<b>41.2</b>	<b>44.7</b>	<b>41.0</b>	<b>38.7</b>	<b>39.8</b>	<b>33.2</b>
Hotels im Rheintal	38.1	28.8	31.0	34.6	34.6	39.0	43.0	42.1	47.6	47.8	40.2	39.8	28.9
Alpenhotels	36.4	30.0	51.9	34.9	25.1	28.2	48.2	38.7	37.3	22.6	33.9	.	57.8
Vaduz	40.0	33.5	29.5	38.9	35.6	43.1	49.7	41.4	49.3	50.0	38.6	40.2	28.9
Balzers/Triesen	38.5	30.9	31.9	32.5	35.2	37.1	40.7	42.3	52.6	46.3	45.3	39.6	26.0
Triesenberg	35.8	28.7	47.7	34.8	24.8	29.4	47.4	39.0	36.8	25.3	33.9	.	52.7
Schaan/Planken	17.6	12.2	11.4	15.9	17.3	19.2	17.3	17.6	21.2	26.1	18.0	21.6	12.1
Unterland	48.6	33.3	43.8	44.2	46.2	51.0	54.8	51.5	58.7	59.4	50.0	50.1	40.1



## 1.3 Ferienwohnung

## Ferienwohnung - Gästeankünfte nach Betriebsstandort und Monat

Tabelle 1.27

	Gästeankünfte												
	Total	Jan.	Feb.	Mär.	Apr.	Mai	Jun.	Jul.	Aug.	Sep.	Okt.	Nov.	Dez.
<b>Total</b>	<b>2 474</b>	<b>236</b>	<b>295</b>	<b>207</b>	<b>168</b>	<b>159</b>	<b>189</b>	<b>312</b>	<b>237</b>	<b>235</b>	<b>122</b>	<b>84</b>	<b>230</b>
Rheintal	1 829	87	95	100	150	159	181	282	205	215	121	84	150
Steg/Malbun	645	149	200	107	18	-	8	30	32	20	1	-	80

### Erläuterung zur Tabelle:

Ferienwohnungen: Im Jahr 2017 wurden 43 Ferienwohnungen mit 230 verfügbaren Betten erfasst.

## Ferienwohnung - Logiernächte nach Betriebsstandort und Monat

Tabelle 1.28

	Logiernächte												
	Total	Jan.	Feb.	Mär.	Apr.	Mai	Jun.	Jul.	Aug.	Sep.	Okt.	Nov.	Dez.
<b>Total</b>	<b>10 005</b>	<b>1 451</b>	<b>1 681</b>	<b>1 118</b>	<b>501</b>	<b>383</b>	<b>635</b>	<b>969</b>	<b>1 064</b>	<b>722</b>	<b>356</b>	<b>268</b>	<b>857</b>
Rheintal	5 527	468	320	242	397	383	557	705	743	615	351	268	478
Steg/Malbun	4 478	983	1 361	876	104	-	78	264	321	107	5	-	379

### Erläuterung zur Tabelle:

Ferienwohnungen: Im Jahr 2017 wurden 43 Ferienwohnungen mit 230 verfügbaren Betten erfasst.

## Ferienwohnung - Gästekünfte nach Herkunftsland und Monat

Tabelle 1.29

	Gästekünfte												
	Total	Jan.	Feb.	Mär.	Apr.	Mai	Jun.	Jul.	Aug.	Sep.	Okt.	Nov.	Dez.
<b>Total</b>	<b>2 474</b>	<b>236</b>	<b>295</b>	<b>207</b>	<b>168</b>	<b>159</b>	<b>189</b>	<b>312</b>	<b>237</b>	<b>235</b>	<b>122</b>	<b>84</b>	<b>230</b>
Liechtenstein	123	29	42	20	-	-	2	4	-	-	-	-	26
Schweiz	452	71	139	40	22	12	8	64	17	22	28	8	21
Belgien	23	1	3	2	-	2	4	8	-	1	2	-	-
Bulgarien	9	2	3	-	-	-	-	3	-	-	-	-	1
Dänemark	23	-	-	-	-	-	-	23	-	-	-	-	-
Deutschland	640	61	53	93	49	33	46	42	67	61	27	11	97
Finnland	11	-	-	-	-	5	2	3	-	-	1	-	-
Frankreich	61	-	3	2	7	2	1	9	21	1	12	2	1
Griechenland	2	-	-	-	-	-	-	1	-	1	-	-	-
Irland	5	-	-	-	-	-	-	-	2	3	-	-	-
Italien	110	8	-	5	23	3	2	12	15	9	9	2	22
Kroatien	10	1	-	1	2	2	-	-	-	-	2	2	-
Luxemburg	15	-	-	-	-	-	2	-	6	3	-	2	2
Malta	2	-	-	-	-	-	2	-	-	-	-	-	-
Niederlande	63	12	17	1	-	-	3	3	14	9	2	-	2
Österreich	48	-	4	3	9	4	1	7	5	8	-	7	-
Polen	38	14	-	-	6	7	8	2	-	1	-	-	-
Portugal	4	-	-	-	-	2	-	2	-	-	-	-	-
Rumänien	8	-	-	2	-	-	-	1	-	-	-	5	-
Schweden	10	1	-	-	-	1	-	4	2	-	-	2	-
Slowakei	22	-	2	-	5	-	-	-	1	6	-	6	2
Slowenien	3	-	2	1	-	-	-	-	-	-	-	-	-
Spanien	27	-	-	-	-	-	2	9	6	5	2	3	-
Tschechische Republik	27	1	7	-	3	-	2	4	-	3	-	-	7
Ungarn	9	1	-	-	-	1	2	-	5	-	-	-	-
Vereinigtes Königreich	151	3	12	6	17	15	19	26	20	9	4	4	16
Island	2	-	-	-	-	2	-	-	-	-	-	-	-
Norwegen	11	-	-	6	-	-	5	-	-	-	-	-	-
Russland	65	7	-	1	3	12	9	7	4	8	6	4	4
Türkei	1	-	-	-	-	-	-	-	-	1	-	-	-
Ukraine	9	3	-	-	-	-	6	-	-	-	-	-	-
Übriges Europa	17	-	-	1	-	3	6	-	-	1	-	-	6
Südafrika	5	-	-	-	-	-	-	2	-	1	-	2	-
Kanada	35	1	-	1	-	10	5	4	1	7	-	4	2
Vereinigte Staaten	152	2	3	4	3	15	15	32	15	33	11	10	9
Übriges Nordamerika	1	-	-	-	-	-	-	-	-	1	-	-	-
Brasilien	20	-	-	-	4	1	-	2	4	2	4	2	1
Übriges Zentral-/ Südamerika	18	6	-	-	-	1	5	1	2	-	1	2	-
China	58	7	4	-	4	11	8	11	5	8	-	-	-
Hongkong	20	-	-	2	4	2	-	2	2	7	1	-	-
Indien	2	-	-	2	-	-	-	-	-	-	-	-	-
Japan	11	-	1	-	-	-	1	4	3	-	-	-	2
Südkorea	9	2	-	-	-	-	-	4	-	-	-	3	-
Taiwan	2	2	-	-	-	-	-	-	-	-	-	-	-
Übriges Asien	93	1	-	11	4	11	13	10	15	13	6	3	6
Australien	37	-	-	3	1	2	10	5	3	9	4	-	-
Übriges Ozeanien	10	-	-	-	2	-	-	1	2	2	-	-	3

## Ferienwohnung - Logiernächte nach Herkunftsland und Monat

Tabelle 1.30

		Logiernächte											
	Total	Jan.	Feb.	Mär.	Apr.	Mai	Jun.	Jul.	Aug.	Sep.	Okt.	Nov.	Dez.
<b>Total</b>	<b>10 005</b>	<b>1 451</b>	<b>1 681</b>	<b>1 118</b>	<b>501</b>	<b>383</b>	<b>635</b>	<b>969</b>	<b>1 064</b>	<b>722</b>	<b>356</b>	<b>268</b>	<b>857</b>
Liechtenstein	1 042	254	293	246	10	-	28	70	-	-	-	-	141
Schweiz	2 407	355	954	175	68	46	29	305	171	141	70	16	77
Belgien	85	3	18	8	-	10	10	27	-	1	8	-	-
Bulgarien	54	8	39	-	-	-	-	3	-	-	-	-	4
Dänemark	31	-	-	-	-	-	-	31	-	-	-	-	-
Deutschland	3 200	556	179	566	203	81	173	149	458	245	183	54	353
Finnland	33	-	-	-	-	16	9	6	-	-	2	-	-
Frankreich	125	2	6	2	15	2	3	15	46	5	19	9	1
Griechenland	5	-	-	-	-	-	-	3	-	2	-	-	-
Irland	21	-	-	-	-	-	-	-	18	3	-	-	-
Italien	245	8	-	5	38	6	2	55	30	11	22	3	65
Kroatien	70	22	-	2	16	14	-	-	-	-	2	14	-
Luxemburg	19	-	-	-	-	-	2	-	8	3	-	2	4
Malta	4	-	-	-	-	-	4	-	-	-	-	-	-
Niederlande	331	72	88	23	-	-	11	40	58	29	2	-	8
Österreich	222	-	9	15	36	16	7	27	48	43	-	21	-
Polen	230	104	24	-	23	13	62	2	-	2	-	-	-
Portugal	6	-	-	-	-	4	-	2	-	-	-	-	-
Rumänien	11	-	-	2	2	-	-	2	-	-	-	5	-
Schweden	24	1	-	-	-	1	-	12	8	-	-	2	-
Slowakei	132	-	12	-	8	-	-	-	1	26	-	39	46
Slowenien	7	-	2	5	-	-	-	-	-	-	-	-	-
Spanien	44	-	-	-	-	-	2	13	6	8	2	13	-
Tschechische Republik	53	2	19	-	6	-	4	8	-	4	-	-	10
Ungarn	25	3	-	-	-	2	10	-	10	-	-	-	-
Vereinigtes Königreich	278	6	17	18	37	15	57	38	35	17	4	6	28
Island	2	-	-	-	-	2	-	-	-	-	-	-	-
Norwegen	19	-	-	9	-	-	10	-	-	-	-	-	-
Russland	108	13	-	4	3	12	14	30	4	10	6	4	8
Türkei	4	-	-	-	-	-	-	-	-	4	-	-	-
Ukraine	31	12	9	-	-	-	10	-	-	-	-	-	-
Übriges Europa	90	-	-	1	-	3	42	-	-	2	-	-	42
Südafrika	5	-	-	-	-	-	-	2	-	1	-	2	-
Kanada	96	2	-	1	-	50	9	8	1	11	-	12	2
Vereinigte Staaten	351	4	6	6	13	24	61	43	68	76	15	22	13
Übriges Nordamerika	6	-	-	-	-	-	-	-	-	6	-	-	-
Brasilien	30	-	-	-	4	5	-	2	6	4	6	2	1
Übriges Zentral-/ Südamerika	98	6	-	-	-	1	10	1	14	-	1	34	31
China	95	11	4	-	4	29	8	21	10	8	-	-	-
Hongkong	32	-	-	4	4	3	-	4	2	13	2	-	-
Indien	4	-	-	4	-	-	-	-	-	-	-	-	-
Japan	13	-	2	-	-	-	2	4	3	-	-	-	2
Südkorea	9	2	-	-	-	-	-	4	-	-	-	3	-
Taiwan	4	4	-	-	-	-	-	-	-	-	-	-	-
Übriges Asien	225	1	-	16	8	22	44	28	52	23	8	5	18
Australien	63	-	-	6	1	6	12	13	3	18	4	-	-
Übriges Ozeanien	16	-	-	-	2	-	-	1	4	6	-	-	3

## Ferienwohnung - Gästeankünfte nach Herkunftsland und Betriebsstandort

Tabelle 1.31

	Gästeankünfte			
	Total	Anteil in %	Rheintal	Steg/Malbun
<b>Total</b>	<b>2 474</b>	<b>100.0</b>	<b>1 829</b>	<b>645</b>
Liechtenstein	123	5.0	-	123
Schweiz	452	18.3	235	217
Belgien	23	0.9	23	-
Bulgarien	9	0.4	9	-
Dänemark	23	0.9	23	-
Deutschland	640	25.9	395	245
Finnland	11	0.4	11	-
Frankreich	61	2.5	57	4
Griechenland	2	0.1	2	-
Irland	5	0.2	5	-
Italien	110	4.4	106	4
Kroatien	10	0.4	10	-
Luxemburg	15	0.6	15	-
Malta	2	0.1	2	-
Niederlande	63	2.5	40	23
Österreich	48	1.9	38	10
Polen	38	1.5	26	12
Portugal	4	0.2	4	-
Rumänien	8	0.3	8	-
Schweden	10	0.4	10	-
Slowakei	22	0.9	20	2
Slowenien	3	0.1	3	-
Spanien	27	1.1	27	-
Tschechische Republik	27	1.1	25	2
Ungarn	9	0.4	9	-
Vereinigtes Königreich	151	6.1	151	-
Island	2	0.1	2	-
Norwegen	11	0.4	11	-
Russland	65	2.6	65	-
Türkei	1	0.0	1	-
Ukraine	9	0.4	9	-
Übriges Europa	17	0.7	17	-
Südafrika	5	0.2	5	-
Kanada	35	1.4	35	-
Vereinigte Staaten	152	6.1	149	3
Übriges Nordamerika	1	0.0	1	-
Brasilien	20	0.8	20	-
Übriges Zentral-/ Südamerika	18	0.7	18	-
China	58	2.3	58	-
Hongkong	20	0.8	20	-
Indien	2	0.1	2	-
Japan	11	0.4	11	-
Südkorea	9	0.4	9	-
Taiwan	2	0.1	2	-
Übriges Asien	93	3.8	93	-
Australien	37	1.5	37	-
Übriges Ozeanien	10	0.4	10	-



## Ferienwohnung - Logiernächte nach Herkunftsland und Betriebsstandort

Tabelle 1.32

	Logiernächte			
	Total	Anteil in %	Rheintal	Steg/Malbun
<b>Total</b>	<b>10 005</b>	<b>100.0</b>	<b>5 527</b>	<b>4 478</b>
Liechtenstein	1 042	10.4	-	1 042
Schweiz	2 407	24.1	989	1 418
Belgien	85	0.8	85	-
Bulgarien	54	0.5	54	-
Dänemark	31	0.3	31	-
Deutschland	3 200	32.0	1 586	1 614
Finnland	33	0.3	33	-
Frankreich	125	1.2	101	24
Griechenland	5	0.0	5	-
Irland	21	0.2	21	-
Italien	245	2.4	237	8
Kroatien	70	0.7	70	-
Luxemburg	19	0.2	19	-
Malta	4	0.0	4	-
Niederlande	331	3.3	155	176
Österreich	222	2.2	147	75
Polen	230	2.3	146	84
Portugal	6	0.1	6	-
Rumänien	11	0.1	11	-
Schweden	24	0.2	24	-
Slowakei	132	1.3	120	12
Slowenien	7	0.1	7	-
Spanien	44	0.4	44	-
Tschechische Republik	53	0.5	41	12
Ungarn	25	0.2	25	-
Vereinigtes Königreich	278	2.8	278	-
Island	2	0.0	2	-
Norwegen	19	0.2	19	-
Russland	108	1.1	108	-
Türkei	4	0.0	4	-
Ukraine	31	0.3	31	-
Übriges Europa	90	0.9	90	-
Südafrika	5	0.0	5	-
Kanada	96	1.0	96	-
Vereinigte Staaten	351	3.5	338	13
Übriges Nordamerika	6	0.1	6	-
Brasilien	30	0.3	30	-
Übriges Zentral-/ Südamerika	98	1.0	98	-
China	95	0.9	95	-
Hongkong	32	0.3	32	-
Indien	4	0.0	4	-
Japan	13	0.1	13	-
Südkorea	9	0.1	9	-
Taiwan	4	0.0	4	-
Übriges Asien	225	2.2	225	-
Australien	63	0.6	63	-
Übriges Ozeanien	16	0.2	16	-



## 1.4 Jugendherberge

## Jugendherberge - Gästeankünfte nach Herkunftsland und Monat

Tabelle 1.33

	Gästeankünfte												
	Total	Jan.	Feb.	Mär.	Apr.	Mai	Jun.	Jul.	Aug.	Sep.	Okt.	Nov.	Dez.
<b>Total</b>	<b>3 727</b>	-	-	<b>177</b>	<b>406</b>	<b>401</b>	<b>395</b>	<b>817</b>	<b>769</b>	<b>483</b>	<b>279</b>	-	-
Liechtenstein	31	-	-	-	1	2	-	-	1	26	1	-	-
Schweiz	1 464	-	-	62	219	227	188	245	260	134	129	-	-
Belgien	32	-	-	-	-	9	2	19	1	1	-	-	-
Bulgarien	3	-	-	-	-	-	-	-	3	-	-	-	-
Dänemark	30	-	-	4	1	1	-	17	5	2	-	-	-
Deutschland	805	-	-	68	47	39	105	202	159	114	71	-	-
Estland	16	-	-	-	-	-	-	-	16	-	-	-	-
Finnland	19	-	-	-	2	1	-	8	5	3	-	-	-
Frankreich	56	-	-	1	3	4	10	12	21	3	2	-	-
Griechenland	9	-	-	-	9	-	-	-	-	-	-	-	-
Irland	10	-	-	1	-	-	-	4	4	1	-	-	-
Italien	89	-	-	1	1	20	3	11	50	2	1	-	-
Kroatien	5	-	-	-	3	1	-	1	-	-	-	-	-
Litauen	1	-	-	-	-	-	-	-	-	-	1	-	-
Luxemburg	1	-	-	-	-	-	-	1	-	-	-	-	-
Niederlande	86	-	-	5	1	4	3	27	39	6	1	-	-
Österreich	148	-	-	3	30	4	-	35	16	56	4	-	-
Polen	32	-	-	-	17	1	-	2	1	5	6	-	-
Portugal	18	-	-	1	-	9	4	-	1	3	-	-	-
Rumänien	1	-	-	-	-	-	-	-	-	-	1	-	-
Schweden	51	-	-	2	-	1	8	33	3	4	-	-	-
Slowakei	12	-	-	-	1	1	-	4	-	2	4	-	-
Spanien	36	-	-	1	4	-	2	10	12	4	3	-	-
Tschechische Republik	28	-	-	4	9	-	4	3	2	5	1	-	-
Ungarn	14	-	-	-	-	-	-	5	9	-	-	-	-
Vereinigtes Königreich	177	-	-	4	11	20	13	34	59	23	13	-	-
Norwegen	24	-	-	1	1	-	3	4	12	3	-	-	-
Russland	10	-	-	-	1	-	3	2	2	2	-	-	-
Türkei	32	-	-	-	1	-	-	1	2	19	9	-	-
Ukraine	13	-	-	-	3	-	1	-	9	-	-	-	-
Übriges Europa	48	-	-	1	2	1	1	42	-	1	-	-	-
Südafrika	2	-	-	-	-	-	-	-	2	-	-	-	-
Übriges Afrika	3	-	-	-	-	-	3	-	-	-	-	-	-
Kanada	56	-	-	3	1	2	1	12	17	16	4	-	-
Vereinigte Staaten	160	-	-	9	11	21	19	37	27	21	15	-	-
Brasilien	13	-	-	1	-	4	1	7	-	-	-	-	-
Übriges Zentral-/ Südamerika	28	-	-	3	1	14	3	1	1	3	2	-	-
China	17	-	-	-	-	3	4	3	4	3	-	-	-
Hongkong	23	-	-	-	3	-	2	9	5	1	3	-	-
Indien	3	-	-	-	1	1	-	-	-	1	-	-	-
Japan	24	-	-	-	6	2	-	6	6	4	-	-	-
Südkorea	13	-	-	-	-	2	1	8	2	-	-	-	-
Taiwan	6	-	-	2	-	-	2	1	1	-	-	-	-
Übriges Asien	31	-	-	-	6	3	5	5	1	4	7	-	-
Australien	31	-	-	-	5	3	4	6	5	7	1	-	-
Übriges Ozeanien	16	-	-	-	5	1	-	-	6	4	-	-	-

## Erläuterung zur Tabelle:

Jugendherberge: Im Jahr 2017 wurde eine Jugendherberge mit 110 verfügbaren Betten erfasst.

## Jugendherberge - Logiernächte nach Herkunftsland und Monat

Tabelle 1.34

	Logiernächte												
	Total	Jan.	Feb.	Mär.	Apr.	Mai	Jun.	Jul.	Aug.	Sep.	Okt.	Nov.	Dez.
<b>Total</b>	<b>5 980</b>	-	-	<b>218</b>	<b>823</b>	<b>612</b>	<b>606</b>	<b>1 310</b>	<b>1 154</b>	<b>902</b>	<b>355</b>	-	-
Liechtenstein	37	-	-	-	1	4	-	-	2	27	3	-	-
Schweiz	2 365	-	-	77	541	342	351	305	376	204	169	-	-
Belgien	41	-	-	-	-	9	5	23	3	1	-	-	-
Bulgarien	3	-	-	-	-	-	-	-	3	-	-	-	-
Dänemark	33	-	-	4	1	1	-	17	7	3	-	-	-
Deutschland	1 362	-	-	79	76	52	118	525	209	212	91	-	-
Estland	64	-	-	-	-	-	-	-	32	32	-	-	-
Finnland	20	-	-	-	2	1	-	9	5	3	-	-	-
Frankreich	76	-	-	1	5	4	10	15	35	4	2	-	-
Griechenland	9	-	-	-	9	-	-	-	-	-	-	-	-
Irland	13	-	-	1	-	-	-	4	6	2	-	-	-
Italien	262	-	-	4	1	49	11	20	96	76	5	-	-
Kroatien	7	-	-	-	4	2	-	1	-	-	-	-	-
Litauen	1	-	-	-	-	-	-	-	-	-	1	-	-
Luxemburg	1	-	-	-	-	-	-	1	-	-	-	-	-
Niederlande	137	-	-	5	1	4	4	35	57	30	1	-	-
Österreich	204	-	-	4	68	9	-	37	16	61	9	-	-
Polen	33	-	-	-	17	1	-	2	1	6	6	-	-
Portugal	52	-	-	1	-	30	16	-	1	4	-	-	-
Rumänien	1	-	-	-	-	-	-	-	-	-	1	-	-
Schweden	60	-	-	2	-	1	11	35	5	6	-	-	-
Slowakei	12	-	-	-	1	1	-	4	-	2	4	-	-
Spanien	40	-	-	1	7	-	2	11	12	4	3	-	-
Tschechische Republik	51	-	-	8	13	-	4	4	6	15	1	-	-
Ungarn	14	-	-	-	-	-	-	5	9	-	-	-	-
Vereinigtes Königreich	293	-	-	4	19	25	14	37	101	78	15	-	-
Norwegen	47	-	-	2	1	-	3	7	31	3	-	-	-
Russland	13	-	-	-	1	-	3	2	4	3	-	-	-
Türkei	51	-	-	-	1	-	-	1	2	38	9	-	-
Ukraine	33	-	-	-	3	-	1	-	29	-	-	-	-
Übriges Europa	90	-	-	1	2	1	1	84	-	1	-	-	-
Südafrika	2	-	-	-	-	-	-	-	2	-	-	-	-
Übriges Afrika	3	-	-	-	-	-	3	-	-	-	-	-	-
Kanada	82	-	-	3	3	2	1	20	26	22	5	-	-
Vereinigte Staaten	193	-	-	10	14	29	22	43	36	24	15	-	-
Brasilien	21	-	-	1	-	4	1	13	2	-	-	-	-
Übriges Zentral-/ Südamerika	40	-	-	7	1	20	3	1	1	5	2	-	-
China	21	-	-	-	-	3	4	3	6	5	-	-	-
Hongkong	36	-	-	-	4	-	5	10	10	3	4	-	-
Indien	3	-	-	-	1	1	-	-	-	1	-	-	-
Japan	27	-	-	-	6	4	-	7	6	4	-	-	-
Südkorea	22	-	-	-	-	2	1	17	2	-	-	-	-
Taiwan	7	-	-	3	-	-	2	1	1	-	-	-	-
Übriges Asien	48	-	-	-	10	7	6	5	2	11	7	-	-
Australien	32	-	-	-	5	3	4	6	5	8	1	-	-
Übriges Ozeanien	18	-	-	-	5	1	-	-	7	4	1	-	-

## Erläuterung zur Tabelle:

Jugendherberge: Im Jahr 2017 wurde eine Jugendherberge mit 110 verfügbaren Betten erfasst.



## 1.5 Massenlager

## Massenlager - Gästeankünfte nach Herkunftsland und Monat

Tabelle 1.35

	Gästeankünfte												
	Total	Jan.	Feb.	Mär.	Apr.	Mai	Jun.	Jul.	Aug.	Sep.	Okt.	Nov.	Dez.
<b>Total</b>	<b>3 052</b>	<b>85</b>	<b>60</b>	<b>86</b>	<b>62</b>	<b>88</b>	<b>330</b>	<b>772</b>	<b>773</b>	<b>450</b>	<b>136</b>	<b>92</b>	<b>118</b>
Liechtenstein	467	2	-	6	19	26	67	143	149	21	-	17	17
Schweiz	713	3	-	24	2	38	87	193	143	141	43	32	7
Belgien	16	-	-	-	5	3	-	-	1	6	-	1	-
Bulgarien	1	-	-	-	-	-	-	-	1	-	-	-	-
Dänemark	7	-	-	-	-	-	-	2	5	-	-	-	-
Deutschland	1 317	75	59	55	35	12	129	329	330	172	51	9	61
Estland	1	-	-	-	-	1	-	-	-	-	-	-	-
Finnland	4	-	-	-	-	-	1	-	-	2	-	-	1
Frankreich	22	-	-	-	-	-	-	5	8	1	4	3	1
Griechenland	3	-	-	-	-	-	-	-	-	3	-	-	-
Irland	5	-	-	-	-	-	2	-	-	2	-	1	-
Italien	39	-	-	-	-	3	4	3	2	19	1	2	5
Luxemburg	1	-	-	-	-	-	-	-	-	1	-	-	-
Niederlande	54	-	-	-	-	3	9	14	21	4	3	-	-
Österreich	129	-	1	1	1	-	8	28	64	24	-	1	1
Polen	14	-	-	-	-	-	1	9	-	1	3	-	-
Portugal	6	-	-	-	-	-	-	-	-	-	5	-	1
Rumänien	6	-	-	-	-	-	-	-	-	-	6	-	-
Schweden	9	-	-	-	-	-	2	6	-	-	-	-	1
Slowakei	5	-	-	-	-	-	-	-	-	2	2	1	-
Slowenien	9	-	-	-	-	-	-	-	-	2	1	1	5
Spanien	28	-	-	-	-	-	-	9	14	2	-	-	3
Tschechische Republik	5	-	-	-	-	-	-	2	3	-	-	-	-
Vereinigtes Königreich	34	-	-	-	-	-	9	10	8	1	3	1	2
Norwegen	3	-	-	-	-	-	-	-	-	3	-	-	-
Russland	17	-	-	-	-	-	-	-	2	10	-	-	5
Türkei	2	-	-	-	-	-	-	-	-	1	-	-	1
Ukraine	18	-	-	-	-	-	-	2	3	7	5	1	-
Übriges Europa	3	-	-	-	-	1	-	-	2	-	-	-	-
Südafrika	3	-	-	-	-	-	3	-	-	-	-	-	-
Übriges Afrika	2	-	-	-	-	-	-	1	1	-	-	-	-
Kanada	6	-	-	-	-	-	-	-	-	3	2	1	-
Vereinigte Staaten	26	-	-	-	-	-	2	3	4	11	1	4	1
Übriges Zentral-/ Südamerika	7	-	-	-	-	-	1	-	4	-	-	1	1
China	2	-	-	-	-	-	-	-	-	-	-	2	-
Hongkong	8	-	-	-	-	-	-	-	2	-	-	6	-
Indien	14	-	-	-	-	1	-	8	-	-	4	1	-
Japan	11	-	-	-	-	-	-	-	-	4	1	3	3
Südkorea	1	-	-	-	-	-	-	-	-	1	-	-	-
Taiwan	1	-	-	-	-	-	-	-	1	-	-	-	-
Übriges Asien	11	5	-	-	-	-	-	-	2	3	-	1	-
Australien	20	-	-	-	-	-	5	5	3	1	1	3	2
Übriges Ozeanien	2	-	-	-	-	-	-	-	-	2	-	-	-

## Erläuterung zur Tabelle:

Massenlager: Im Jahr 2017 wurden 7 Massenlager mit 242 verfügbaren Betten erfasst.



## Massenlager - Logiernächte nach Herkunftsland und Monat

Tabelle 1.36

	Logiernächte												
	Total	Jan.	Feb.	Mär.	Apr.	Mai	Jun.	Jul.	Aug.	Sep.	Okt.	Nov.	Dez.
<b>Total</b>	<b>4 523</b>	<b>189</b>	<b>297</b>	<b>436</b>	<b>186</b>	<b>98</b>	<b>497</b>	<b>790</b>	<b>962</b>	<b>545</b>	<b>186</b>	<b>121</b>	<b>216</b>
Liechtenstein	541	4	-	6	19	26	124	143	155	23	-	17	24
Schweiz	881	6	-	54	5	44	115	199	160	177	68	41	12
Belgien	17	-	-	-	5	3	-	-	1	7	-	1	-
Bulgarien	1	-	-	-	-	-	-	-	1	-	-	-	-
Dänemark	9	-	-	-	-	-	-	2	7	-	-	-	-
Deutschland	2 391	174	270	375	156	14	204	337	468	195	70	11	117
Estland	1	-	-	-	-	1	-	-	-	-	-	-	-
Finnland	7	-	-	-	-	-	1	-	-	4	-	-	2
Frankreich	30	-	-	-	-	-	-	5	10	5	5	4	1
Griechenland	3	-	-	-	-	-	-	-	-	3	-	-	-
Irland	5	-	-	-	-	-	2	-	-	2	-	1	-
Italien	53	-	-	-	-	5	10	3	3	19	1	2	10
Luxemburg	1	-	-	-	-	-	-	-	-	1	-	-	-
Niederlande	76	-	-	-	-	3	9	14	28	18	4	-	-
Österreich	144	-	2	1	1	-	8	28	73	27	-	1	3
Polen	15	-	-	-	-	-	1	9	-	2	3	-	-
Portugal	8	-	-	-	-	-	-	-	-	-	6	-	2
Rumänien	6	-	-	-	-	-	-	-	-	-	6	-	-
Schweden	13	-	-	-	-	-	2	10	-	-	-	-	1
Slowakei	8	-	-	-	-	-	-	-	-	4	2	2	-
Slowenien	9	-	-	-	-	-	-	-	-	2	1	1	5
Spanien	32	-	-	-	-	-	-	9	14	3	-	-	6
Tschechische Republik	5	-	-	-	-	-	-	2	3	-	-	-	-
Vereinigtes Königreich	41	-	-	-	-	-	9	10	12	1	5	2	2
Norwegen	3	-	-	-	-	-	-	-	-	3	-	-	-
Russland	29	-	-	-	-	-	-	-	4	10	-	-	15
Türkei	4	-	-	-	-	-	-	-	-	2	-	-	2
Ukraine	24	-	-	-	-	-	-	2	3	10	5	4	-
Übriges Europa	3	-	-	-	-	1	-	-	2	-	-	-	-
Südafrika	3	-	-	-	-	-	3	-	-	-	-	-	-
Übriges Afrika	2	-	-	-	-	-	-	1	1	-	-	-	-
Kanada	8	-	-	-	-	-	-	-	-	3	3	2	-
Vereinigte Staaten	27	-	-	-	-	-	2	3	4	12	1	4	1
Übriges Zentral-/ Südamerika	9	-	-	-	-	-	2	-	4	-	-	1	2
China	4	-	-	-	-	-	-	-	-	-	-	4	-
Hongkong	14	-	-	-	-	-	-	-	2	-	-	12	-
Indien	14	-	-	-	-	1	-	8	-	-	4	1	-
Japan	17	-	-	-	-	-	-	-	-	4	1	3	9
Südkorea	1	-	-	-	-	-	-	-	-	1	-	-	-
Taiwan	1	-	-	-	-	-	-	-	1	-	-	-	-
Übriges Asien	38	5	25	-	-	-	-	-	3	4	-	1	-
Australien	23	-	-	-	-	-	5	5	3	1	1	6	2
Übriges Ozeanien	2	-	-	-	-	-	-	-	-	2	-	-	-

## Erläuterung zur Tabelle:

Massenlager: Im Jahr 2017 wurden 7 Massenlager mit 242 verfügbaren Betten erfasst.



## 1.6 Camping

## Camping - Gästeankünfte nach Herkunftsland und Monat

Tabelle 1.37

	Gästeankünfte												
	Total	Jan.	Feb.	Mär.	Apr.	Mai	Jun.	Jul.	Aug.	Sep.	Okt.	Nov.	Dez.
<b>Total</b>	<b>1628</b>	-	-	-	10	86	235	572	600	85	40	-	-
Liechtenstein	1	-	-	-	-	-	-	1	-	-	-	-	-
Schweiz	324	-	-	-	4	27	51	135	73	21	13	-	-
Belgien	24	-	-	-	-	-	1	16	3	4	-	-	-
Bulgarien	2	-	-	-	-	-	-	-	2	-	-	-	-
Dänemark	50	-	-	-	-	1	5	37	7	-	-	-	-
Deutschland	608	-	-	-	6	42	124	133	250	36	17	-	-
Estland	5	-	-	-	-	-	5	-	-	-	-	-	-
Finnland	10	-	-	-	-	-	-	9	1	-	-	-	-
Frankreich	62	-	-	-	-	-	5	22	30	3	2	-	-
Griechenland	1	-	-	-	-	-	-	-	1	-	-	-	-
Irland	1	-	-	-	-	-	-	1	-	-	-	-	-
Italien	31	-	-	-	-	-	3	2	26	-	-	-	-
Litauen	4	-	-	-	-	-	-	-	4	-	-	-	-
Niederlande	142	-	-	-	-	-	10	60	70	2	-	-	-
Österreich	30	-	-	-	-	-	12	4	13	1	-	-	-
Polen	12	-	-	-	-	-	-	3	9	-	-	-	-
Portugal	2	-	-	-	-	-	-	2	-	-	-	-	-
Schweden	62	-	-	-	-	-	-	52	8	-	2	-	-
Slowakei	15	-	-	-	-	3	3	4	4	1	-	-	-
Slowenien	3	-	-	-	-	-	-	1	2	-	-	-	-
Spanien	15	-	-	-	-	-	-	1	14	-	-	-	-
Tschechische Republik	43	-	-	-	-	3	-	18	13	6	3	-	-
Ungarn	12	-	-	-	-	-	-	3	9	-	-	-	-
Vereinigtes Königreich	67	-	-	-	-	4	3	16	38	5	1	-	-
Island	2	-	-	-	-	-	-	-	2	-	-	-	-
Norwegen	70	-	-	-	-	4	11	43	9	1	2	-	-
Russland	4	-	-	-	-	-	-	4	-	-	-	-	-
Türkei	1	-	-	-	-	-	-	-	1	-	-	-	-
Ukraine	1	-	-	-	-	-	1	-	-	-	-	-	-
Kanada	3	-	-	-	-	-	-	2	1	-	-	-	-
Vereinigte Staaten	4	-	-	-	-	-	-	2	2	-	-	-	-
Brasilien	1	-	-	-	-	-	-	-	-	1	-	-	-
Übriges Zentral-/ Südamerika	1	-	-	-	-	-	-	-	1	-	-	-	-
Australien	13	-	-	-	-	2	-	-	7	4	-	-	-
Übriges Ozeanien	2	-	-	-	-	-	1	1	-	-	-	-	-

## Erläuterung zur Tabelle:

Camping: Im Jahr 2017 wurde ein Campingplatz mit 200 verfügbaren Betten (ein Stellplatz entspricht vier Betten) erfasst.

## Camping - Logiernächte nach Herkunftsland und Monat

Tabelle 1.38

	Logiernächte												
	Total	Jan.	Feb.	Mär.	Apr.	Mai	Jun.	Jul.	Aug.	Sep.	Okt.	Nov.	Dez.
<b>Total</b>	<b>2 884</b>	-	-	-	20	118	393	1 060	1 078	149	66	-	-
Liechtenstein	2	-	-	-	-	-	-	2	-	-	-	-	-
Schweiz	594	-	-	-	8	45	80	250	129	48	34	-	-
Belgien	34	-	-	-	-	-	1	16	11	6	-	-	-
Bulgarien	6	-	-	-	-	-	-	-	6	-	-	-	-
Dänemark	155	-	-	-	-	1	10	131	13	-	-	-	-
Deutschland	1 004	-	-	-	12	49	234	199	422	68	20	-	-
Estland	5	-	-	-	-	-	5	-	-	-	-	-	-
Finnland	16	-	-	-	-	-	-	15	1	-	-	-	-
Frankreich	102	-	-	-	-	-	7	32	55	4	4	-	-
Griechenland	1	-	-	-	-	-	-	-	1	-	-	-	-
Irland	1	-	-	-	-	-	-	1	-	-	-	-	-
Italien	41	-	-	-	-	-	3	2	36	-	-	-	-
Litauen	4	-	-	-	-	-	-	-	4	-	-	-	-
Niederlande	324	-	-	-	-	-	12	114	196	2	-	-	-
Österreich	41	-	-	-	-	-	17	6	16	2	-	-	-
Polen	12	-	-	-	-	-	-	3	9	-	-	-	-
Portugal	2	-	-	-	-	-	-	2	-	-	-	-	-
Schweden	181	-	-	-	-	-	-	171	8	-	2	-	-
Slowakei	30	-	-	-	-	6	3	4	16	1	-	-	-
Slowenien	6	-	-	-	-	-	-	4	2	-	-	-	-
Spanien	24	-	-	-	-	-	-	2	22	-	-	-	-
Tschechische Republik	54	-	-	-	-	3	-	22	20	6	3	-	-
Ungarn	19	-	-	-	-	-	-	4	15	-	-	-	-
Vereinigtes Königreich	98	-	-	-	-	8	4	18	62	5	1	-	-
Island	6	-	-	-	-	-	-	-	6	-	-	-	-
Norwegen	83	-	-	-	-	4	15	50	11	1	2	-	-
Russland	4	-	-	-	-	-	-	4	-	-	-	-	-
Türkei	1	-	-	-	-	-	-	-	1	-	-	-	-
Ukraine	1	-	-	-	-	-	1	-	-	-	-	-	-
Kanada	5	-	-	-	-	-	-	4	1	-	-	-	-
Vereinigte Staaten	9	-	-	-	-	-	-	3	6	-	-	-	-
Brasilien	2	-	-	-	-	-	-	-	-	2	-	-	-
Übriges Zentral-/ Südamerika	2	-	-	-	-	-	-	-	2	-	-	-	-
Australien	13	-	-	-	-	2	-	-	7	4	-	-	-
Übriges Ozeanien	2	-	-	-	-	-	1	1	-	-	-	-	-

## Erläuterung zur Tabelle:

Camping: Im Jahr 2017 wurde ein Campingplatz mit 200 verfügbaren Betten (ein Stellplatz entspricht vier Betten) erfasst.



## 2 Zeitreihen

## Alle Beherbergungsarten - Gästeankünfte nach Beherbergungsart seit 1980

Tabelle 2.01

Jahr	Gästeankünfte					
	Total	Hotellerie	Ferienwohnung	Jugendherberge	Massenlager	Camping
1980	91 088	85 033	4 897	.	1 158	*
1981	91 235	85 282	4 929	.	1 024	*
1982	86 437	79 757	5 404	.	1 276	*
1983	86 370	79 426	5 199	.	1 745	*
1984	90 341	83 589	5 251	.	1 501	*
1985	92 870	85 851	5 179	.	1 840	*
1986	88 652	76 440	5 220	5 391	1 601	*
1987	88 650	75 682	5 374	5 480	2 114	*
1988	84 541	71 633	5 292	5 751	1 865	*
1989	89 923	77 324	5 139	5 818	1 642	*
1990	89 158	77 735	4 849	4 537	2 037	*
1991	81 282	71 211	4 403	3 459	2 209	*
1992	84 455	72 000	4 224	6 057	2 174	*
1993	76 098	64 980	3 709	5 350	2 059	*
1994	72 038	62 080	3 556	4 253	2 149	*
1995	68 655	59 877	3 813	3 674	1 291	*
1996	65 363	56 751	3 431	3 837	1 344	*
1997	66 766	58 197	3 748	3 462	1 359	*
1998	75 349	60 463	3 651	3 684	1 899	5 652
1999	76 002	60 390	4 675	3 833	1 840	5 264
2000	77 781	62 894	4 740	3 815	1 428	4 904
2001	75 967	57 813	4 508	4 638	3 433	5 575
2002	67 391	49 752	4 483	4 799	3 174	5 183
2003	68 380	50 207	4 239	4 822	4 075	5 037
2004	68 372	50 103	4 123	5 189	3 954	5 003
2005	68 602	51 056	4 051	4 550	3 850	5 095
2006	73 509	56 204	3 927	5 167	3 235	4 976
2007	77 573	59 603	4 121	5 112	3 867	4 870
2008	77 957	60 287	3 931	5 137	3 599	5 003
2009	72 428	54 389	3 821	4 992	4 677	4 549
2010	69 756	51 815	3 790	4 774	4 365	5 012
2011	72 849	55 869	3 555	4 566	4 078	4 781
ohne Dauermieter Ferienwohnung und Camping						
2011	67 456	55 869	1 410	4 566	4 078	1 533
2012	64 626	55 229	1 444	3 201	3 847	905
2013	60 764	53 044	1 299	1 813	3 458	1 150
2014	62 305	54 118	1 368	2 729	3 153	937
2015	57 649	49 165	1 954	2 459	3 096	975
2016	70 754	61 084	1 974	3 936	2 621	1 139
2017	80 939	70 058	2 474	3 727	3 052	1 628

### Erläuterung zur Tabelle:

Seit 2012 werden Dauermieter in Ferienwohnungen und auf Campingplätzen in Übereinstimmung mit der europäischen Definition nicht mehr erhoben.



## Alle Beherbergungsarten - Logiernächte nach Beherbergungsart seit 1980

Tabelle 2.02

Jahr	Logiernächte					
	Total	Hotellerie	Ferienwohnung	Jugendherberge	Massenlager	Camping
1980	267 832	182 443	50 605	.	1 695	33 089
1981	259 647	177 146	52 345	.	1 974	28 182
1982	246 645	161 589	51 503	.	2 149	31 404
1983	229 612	154 421	43 581	.	2 516	29 094
1984	232 962	157 746	44 564	.	2 175	28 477
1985	243 227	167 856	42 163	.	2 818	30 390
1986	233 936	158 257	43 592	9 104	2 427	20 556
1987	229 527	152 951	43 746	8 371	3 246	21 213
1988	213 425	139 541	41 434	8 784	2 651	21 015
1989	224 677	152 176	39 620	8 985	2 510	21 386
1990	214 116	149 861	36 887	7 160	2 880	17 328
1991	205 432	143 003	34 153	4 967	4 996	18 313
1992	211 003	148 218	33 098	9 483	3 017	17 187
1993	192 504	134 280	28 413	8 543	4 230	17 038
1994	184 048	129 174	28 002	7 073	3 713	16 086
1995	178 920	127 510	27 386	6 661	2 982	14 381
1996	167 140	119 264	25 333	6 714	2 493	13 336
1997	169 700	119 968	26 911	5 877	2 856	14 088
1998	174 241	123 252	27 061	6 089	3 285	14 554
1999	177 568	124 173	29 440	5 608	3 382	14 965
2000	186 820	133 485	30 052	5 820	2 772	14 691
2001	183 450	123 273	29 525	7 332	6 164	17 156
2002	167 224	108 319	27 428	8 246	6 138	17 093
2003	165 926	107 152	26 749	8 572	6 876	16 577
2004	161 128	103 724	25 178	8 971	6 687	16 568
2005	165 305	111 289	24 691	7 137	6 084	16 104
2006	170 308	118 143	23 767	7 912	4 999	15 487
2007	183 360	128 619	25 422	8 046	6 049	15 224
2008	187 306	134 495	24 334	7 974	5 804	14 699
2009	176 340	121 568	23 443	9 375	6 789	15 165
2010	166 835	115 051	22 678	7 230	6 488	15 388
2011	167 120	117 384	20 606	8 518	5 948	14 664
ohne Dauermieter Ferienwohnung und Camping						
2011	144 041	117 384	9 939	8 518	5 948	2 252
2012	141 042	114 852	10 085	8 774	5 747	1 584
2013	135 303	113 197	8 531	6 468	5 137	1 970
2014	132 272	109 972	8 296	7 510	4 932	1 562
2015	112 484	91 541	8 578	6 257	4 682	1 426
2016	130 816	109 416	7 968	7 672	4 145	1 615
2017	150 624	127 232	10 005	5 980	4 523	2 884

## Erläuterung zur Tabelle:

Seit 2012 werden Dauermieter in Ferienwohnungen und auf Campingplätzen in Übereinstimmung mit der europäischen Definition nicht mehr erhoben.

## Alle Beherbergungsarten - Gästekünfte nach Monat seit 1980

Tabelle 2.24

Gästekünfte														
Jahr	Total	Jan.	Feb.	Mär.	Apr.	Mai	Jun.	Jul.	Aug.	Sep.	Okt.	Nov.	Dez.	Index 1980 = 100
1980	91 088	4 676	5 239	5 742	5 601	8 671	9 784	12 472	13 024	11 834	6 874	3 149	4 022	100.0
1981	91 235	5 009	6 291	5 694	6 859	8 412	10 831	11 454	12 595	10 470	6 847	3 070	3 703	100.2
1982	86 437	5 395	6 014	5 578	5 871	7 421	8 502	11 506	11 728	10 461	7 275	3 243	3 443	94.9
1983	86 370	5 275	5 769	6 095	5 785	7 381	9 520	10 732	11 529	10 265	6 958	3 157	3 904	94.8
1984	90 341	4 834	5 027	6 108	6 229	6 832	9 969	11 437	12 047	11 639	7 886	3 932	4 401	99.2
1985	92 870	5 334	5 317	6 378	6 099	8 582	10 570	11 454	12 177	10 911	8 129	4 118	3 801	102.0
1986	88 652	5 555	5 384	7 171	5 532	8 286	8 557	11 137	12 001	10 032	7 625	3 443	3 929	97.3
1987	88 650	5 319	5 189	6 128	6 459	6 911	9 557	11 542	12 389	10 305	7 682	3 640	3 529	97.3
1988	84 541	4 556	5 281	5 715	5 767	6 588	9 216	10 727	11 655	10 455	7 319	3 700	3 562	92.8
1989	89 923	5 061	5 316	7 209	5 601	7 544	9 119	11 423	12 118	10 753	7 849	3 833	4 097	98.7
1990	89 158	4 580	4 689	6 150	6 417	7 807	9 636	11 943	12 421	10 011	7 400	4 053	4 051	97.9
1991	81 282	4 514	4 871	5 877	5 487	6 443	7 869	10 402	11 793	9 187	7 116	3 604	4 119	89.2
1992	84 455	4 515	5 777	5 899	5 888	7 309	8 502	10 800	11 477	9 364	6 836	3 951	4 137	92.7
1993	76 098	4 831	5 309	5 631	5 695	6 380	7 969	8 870	9 495	8 492	5 881	3 730	3 815	83.5
1994	72 038	4 771	4 881	6 005	4 839	5 755	7 304	8 340	9 374	7 701	5 860	3 514	3 694	79.1
1995	68 655	4 304	4 927	5 610	5 051	6 087	6 790	7 216	8 173	7 640	5 672	3 887	3 298	75.4
1996	65 363	4 377	4 660	5 829	4 338	5 328	6 064	6 798	8 544	7 012	5 262	3 609	3 542	71.8
1997	66 766	4 002	4 718	5 325	4 686	5 506	6 704	6 978	8 474	6 888	6 055	3 741	3 689	73.3
1998	75 349	4 250	5 388	5 995	5 503	6 287	7 768	8 560	9 959	8 277	5 808	4 042	3 512	82.7
1999	76 002	4 508	4 727	6 010	5 557	6 369	8 246	8 312	9 453	8 541	6 012	4 421	3 846	83.4
2000	77 781	4 766	5 297	6 532	5 715	6 507	8 549	8 365	9 284	8 659	5 817	4 548	3 742	85.4
2001	75 967	4 722	5 144	5 709	5 575	6 752	8 913	8 630	8 884	7 534	5 926	4 552	3 626	83.4
2002	67 391	4 133	4 488	5 336	4 518	5 872	7 482	8 469	8 646	6 551	5 389	3 421	3 086	74.0
2003	68 380	4 536	4 630	5 371	4 469	5 722	7 094	8 169	8 889	6 857	5 246	3 677	3 720	75.1
2004	68 372	3 847	5 130	4 766	4 661	5 838	7 423	8 083	8 758	7 705	5 541	3 378	3 242	75.1
2005	68 602	4 126	4 657	5 386	4 046	5 518	6 998	8 621	9 007	7 405	5 460	3 885	3 493	75.3
2006	73 509	4 458	4 905	5 502	5 019	6 151	7 509	8 910	8 671	8 547	5 720	4 318	3 799	80.7
2007	77 573	4 565	5 155	6 353	5 363	5 758	8 983	8 972	8 941	8 557	6 647	4 359	3 920	85.2
2008	77 957	4 698	5 696	6 384	5 152	6 279	7 942	9 061	10 136	8 556	5 719	4 134	4 200	85.6
2009	72 428	4 494	5 043	5 170	4 889	5 887	7 647	8 624	8 842	8 207	6 015	4 027	3 583	79.5
2010	69 756	3 647	4 566	5 494	4 648	5 039	6 498	8 901	9 387	8 384	5 679	3 903	3 610	76.6
2011	72 849	4 427	4 712	5 585	4 619	6 415	8 230	8 576	9 062	7 623	5 984	3 886	3 730	80.0
ohne Dauermieter Ferienwohnung und Camping														2011 = 100
2011	67 456	4 236	4 521	5 394	4 208	5 778	7 366	7 706	8 424	6 979	5 570	3 708	3 566	100.0
2012	64 626	4 157	4 491	4 966	3 902	5 261	6 234	8 039	8 309	7 106	5 123	3 417	3 621	95.8
2013	60 764	3 816	4 269	4 783	3 755	4 446	5 583	7 126	8 448	6 633	5 034	3 521	3 350	90.1
2014	62 305	3 821	4 371	4 718	3 969	4 490	6 507	7 655	8 454	6 864	4 902	3 067	3 487	92.4
2015	57 649	3 864	4 169	4 548	3 736	4 581	5 497	7 009	7 612	6 115	4 407	3 056	3 055	85.5
2016	70 754	3 849	4 932	5 769	4 265	5 369	7 027	9 642	10 185	7 091	4 945	3 797	3 883	104.9
2017	80 939	4 700	5 596	5 757	5 503	6 413	7 535	10 216	11 093	8 082	6 308	4 424	5 312	120.0

## Erläuterung zur Tabelle:

Seit 2012 werden Dauermieter in Ferienwohnungen und auf Campingplätzen in Übereinstimmung mit der europäischen Definition nicht mehr erhoben.

## Alle Beherbergungsarten - Logiernächte nach Monat seit 1980

Tabelle 2.03

Logiernächte														
Jahr	Total	Jan.	Feb.	Mär.	Apr.	Mai	Jun.	Jul.	Aug.	Sep.	Okt.	Nov.	Dez.	Index 1980 = 100
1980	267 832	20 777	23 922	22 756	20 378	19 491	22 796	37 497	38 222	24 695	14 588	7 249	15 461	100.0
1981	259 647	21 086	23 591	22 011	24 272	16 375	22 876	35 749	38 079	21 789	13 351	6 025	14 443	96.9
1982	246 645	20 921	24 064	22 335	20 126	15 756	19 760	34 051	35 277	21 468	13 976	6 633	12 278	92.1
1983	229 612	19 689	22 938	23 311	14 610	15 749	19 558	29 930	31 975	20 823	12 705	6 500	11 824	85.7
1984	232 962	18 058	20 286	21 773	17 466	14 500	20 910	30 814	32 824	22 072	13 220	7 366	13 673	87.0
1985	243 227	20 075	22 584	24 061	19 254	17 343	20 624	29 893	30 620	23 638	15 176	7 774	12 185	90.8
1986	233 936	20 476	23 386	27 305	16 607	17 517	17 330	27 665	29 981	20 249	15 160	6 652	11 608	87.3
1987	229 527	18 945	21 079	22 545	18 867	14 358	20 474	29 051	30 245	20 017	14 825	7 896	11 225	85.7
1988	213 425	14 586	22 619	21 976	14 812	14 198	17 872	25 571	27 797	19 932	15 407	7 413	11 242	79.7
1989	224 677	16 890	21 859	25 844	12 645	16 762	18 594	25 777	30 308	20 178	15 886	7 840	12 094	83.9
1990	214 116	14 324	18 419	19 418	16 832	15 317	19 233	26 550	30 509	20 111	14 388	7 164	11 851	79.9
1991	205 432	14 852	18 393	19 153	12 012	14 672	18 134	26 466	29 181	20 224	14 452	6 376	11 517	76.7
1992	211 003	15 396	19 158	20 347	15 537	15 263	20 211	26 195	28 212	19 392	13 359	7 017	10 916	78.8
1993	192 504	14 696	18 433	16 717	14 444	14 920	17 770	23 284	24 793	18 082	12 010	6 615	10 740	71.9
1994	184 048	15 266	18 694	18 742	11 481	12 679	16 646	22 333	23 406	17 701	11 266	6 091	9 743	68.7
1995	178 920	14 771	17 255	16 489	13 211	13 931	17 180	20 206	21 403	17 409	11 210	7 003	8 852	66.8
1996	167 140	13 155	16 710	17 771	11 394	12 849	14 613	18 259	20 656	14 877	11 585	6 349	8 922	62.4
1997	169 700	12 848	16 390	16 397	10 843	13 971	15 413	17 958	21 627	15 512	12 515	6 619	9 607	63.4
1998	174 241	12 916	18 231	16 792	14 369	13 762	15 767	19 149	20 665	15 521	11 539	6 954	8 576	65.1
1999	177 568	13 321	14 725	15 579	12 896	16 892	17 049	19 642	21 017	16 283	12 564	7 733	9 867	66.3
2000	186 820	14 445	16 466	18 267	13 451	14 092	19 294	20 523	22 606	17 799	11 659	8 244	9 974	69.8
2001	183 450	14 803	16 615	17 209	13 158	14 142	18 242	20 641	22 049	16 092	11 941	8 425	10 133	68.5
2002	167 224	13 287	15 387	15 551	10 360	13 043	16 432	22 380	21 521	13 857	11 217	5 946	8 243	62.4
2003	165 926	12 888	15 367	15 366	11 090	12 529	15 378	21 139	20 879	14 147	11 390	6 652	9 101	62.0
2004	161 128	12 139	16 391	13 537	11 126	12 205	15 468	18 183	20 179	16 022	11 138	6 225	8 515	60.2
2005	165 305	13 569	16 440	17 313	8 653	11 421	14 943	19 668	21 305	15 037	11 716	6 747	8 493	61.7
2006	170 308	13 622	16 278	15 262	11 905	12 260	16 186	21 300	19 762	16 395	11 475	7 127	8 736	63.6
2007	183 360	14 046	17 961	16 976	12 131	12 870	17 267	22 151	21 653	16 823	13 587	7 993	9 902	68.5
2008	187 306	14 705	18 016	18 809	10 814	12 941	16 340	22 085	23 708	17 518	13 140	8 061	11 169	69.9
2009	176 340	14 706	16 657	14 082	12 650	12 551	15 686	20 918	22 708	16 796	13 497	6 861	9 228	65.8
2010	166 835	12 078	16 086	16 453	10 636	12 651	12 730	19 485	22 554	15 964	12 018	6 720	9 460	62.3
2011	167 120	13 382	15 755	16 133	9 171	13 228	18 187	19 379	20 552	14 501	11 614	6 795	8 423	62.4
ohne Dauermieter Ferienwohnung und Camping														
2011 = 100														
2011	144 041	12 427	14 991	15 369	7 759	10 796	15 195	14 739	16 492	12 041	10 190	6 439	7 603	100.0
2012	141 042	11 879	14 983	11 717	8 695	10 290	11 380	15 979	18 124	12 404	11 377	5 929	8 285	97.9
2013	135 303	12 186	14 552	13 982	7 392	7 928	10 307	14 443	17 273	12 114	11 539	5 828	7 759	93.9
2014	132 272	11 766	13 464	11 542	7 638	8 309	11 885	14 965	17 886	12 385	9 453	4 965	8 014	91.8
2015	112 484	11 556	13 133	10 704	7 807	7 187	8 820	11 247	12 734	9 869	7 569	5 197	6 661	78.1
2016	130 816	9 532	14 631	14 320	7 598	8 877	11 536	14 519	16 243	11 403	8 736	5 979	7 442	90.8
2017	150 624	11 484	15 462	12 886	10 103	10 066	12 938	16 131	18 594	13 730	11 436	7 289	10 505	104.6

## Erläuterung zur Tabelle:

Seit 2012 werden Dauermieter in Ferienwohnungen und auf Campingplätzen in Übereinstimmung mit der europäischen Definition nicht mehr erhoben.

## Hotellerie - Betriebe, Betten und Zimmer seit 2000

Tabelle 2.04

Jahr	Betriebe		Betten	Zimmer
	Erfasste Betriebe	Geöffnete Betriebe	Verfügbare Betten	Verfügbare Zimmer
2000	49	46.1	1 184	621
2001	46	44.5	1 155	609
2002	47	43.8	1 112	581
2003	43	42.3	1 160	591
2004	43	42.3	1 176	572
2005	43	41.1	1 188	608
2006	44	43.9	1 263	646
2007	45	44.3	1 265	645
2008	45	42.1	1 195	624
2009	41	37.8	1 110	580
2010	40	37.7	1 098	574
2011	40	37.0	1 121	589
2012	38	36.1	1 029	515
2013	36	33.9	978	476
2014	40	36.3	1 025	500
2015	35	32.3	912	459
2016	38	36.1	1 264	594
2017	35	33.6	1 338	625

### Erläuterung zur Tabelle:

Erfasste Betriebe: Bis 2007 entsprechen die erfassten Betriebe dem Bestand im Monat August.

Ab 2008 sind es die Betriebe, die an mindestens einem Monat im Jahr erfasst wurden.

Geöffnete Betriebe: Jahresdurchschnitt der geöffneten Betriebe. Bis 2012 sind geöffnete Betriebe

Beherbergungsbetriebe, welche im Erhebungsmonat während mindestens einem Tag geöffnet sind. Seit 2013 sind geöffnete Betriebe Beherbergungsbetriebe, welche im Erhebungsmonat während mindestens einem Tag geöffnet sind und im Berichtsjahr Logiernächte aufweisen.

Verfügbare Betten: Jahresdurchschnitt der verfügbaren Betten pro Tag der geöffneten Betriebe.

Verfügbare Zimmer: Jahresdurchschnitt der verfügbaren Zimmer pro Tag der geöffneten Betriebe.

## Hotellerie - Gästekünfte und Logiernächte nach Region seit 1965

Tabelle 2.05

Jahr	Gästekünfte						Logiernächte					
	Total	Vaduz	Balzers/ Triesen	Triesen- berg	Schaan/ Planken	Unter- land	Total	Vaduz	Balzers/ Triesen	Triesen- berg	Schaan/ Planken	Unter- land
1965	52 704	27 660	11 077	5 530	6 469	1 968	120 313	47 098	18 758	25 405	22 409	6 643
1970	72 421	38 550	14 170	7 480	7 135	5 086	145 247	60 224	26 157	27 607	21 452	9 807
1971	73 961	38 938	13 012	8 019	8 127	5 865	149 058	62 953	25 537	30 482	20 583	9 503
1972	82 477	40 032	13 791	12 196	9 184	7 274	190 970	62 571	26 399	65 892	21 361	14 747
1973	76 586	35 635	11 951	12 414	8 773	7 813	176 148	56 755	23 257	61 025	20 613	14 498
1974	73 615	35 246	11 215	11 190	8 391	7 573	183 074	53 979	24 006	66 139	20 407	18 543
1975	78 553	37 109	11 941	11 217	10 433	7 853	175 717	57 132	20 934	61 259	23 006	13 386
1976	77 462	34 971	11 868	13 400	10 773	6 450	174 750	55 007	18 856	67 538	22 059	11 290
1977	80 425	34 197	11 730	16 127	11 431	6 940	177 212	49 720	19 357	70 679	23 147	14 309
1978	73 431	31 046	10 711	14 438	10 664	6 572	163 863	47 584	17 269	64 239	23 213	11 558
1979	73 657	30 010	12 203	14 842	10 811	5 791	160 178	45 672	22 293	59 947	21 657	10 609
1980	85 033	34 677	11 466	19 407	11 729	7 754	182 443	50 091	21 744	71 907	22 524	16 177
1981	85 282	37 388	11 691	19 036	10 773	6 394	177 146	55 530	21 709	67 062	20 969	11 876
1982	79 757	33 711	9 807	18 970	10 697	6 572	161 589	47 895	17 383	63 313	21 316	11 682
1983	79 426	33 736	9 049	18 297	11 093	7 251	154 421	45 819	15 892	58 358	21 087	13 265
1984	83 589	37 224	6 416	21 140	11 044	7 765	157 746	51 038	13 113	60 007	20 823	12 765
1985	85 851	37 273	6 777	24 224	11 177	6 400	167 856	51 453	14 411	69 321	22 046	10 625
1986	76 440	33 429	5 467	20 827	11 244	5 473	158 257	46 087	12 398	62 833	22 388	14 551
1987	75 682	32 587	5 672	20 449	11 530	5 444	152 951	44 871	13 918	57 409	21 725	15 028
1988	71 633	31 323	5 917	18 321	10 715	5 357	139 541	43 498	12 924	51 820	20 254	11 045
1989	77 324	34 152	5 652	21 077	11 080	5 363	152 176	46 237	13 959	57 960	21 104	12 916
1990	77 735	33 012	7 024	20 955	11 088	5 656	149 861	45 489	17 431	53 796	21 643	11 502
1991	71 211	27 310	8 334	18 591	11 325	5 651	143 003	38 577	17 360	55 634	21 221	10 211
1992	72 000	26 977	8 323	19 792	11 760	5 148	148 218	38 267	17 096	62 151	20 951	9 753
1993	64 980	24 617	7 643	17 582	10 525	4 613	134 280	35 398	14 345	55 916	19 280	9 341
1994	62 080	23 360	7 743	16 385	9 731	4 861	129 174	33 401	13 945	54 698	17 269	9 861
1995	59 877	22 075	9 238	15 336	8 354	4 874	127 510	32 099	18 441	50 959	15 806	10 205
1996	56 751	20 701	9 744	13 409	8 070	4 827	119 264	29 566	19 334	44 995	15 498	9 871
1997	58 197	20 961	10 544	13 786	8 423	4 483	119 968	29 661	20 666	43 909	15 557	10 175
1998	60 463	21 028	11 615	14 307	9 083	4 430	123 252	29 373	22 376	43 095	17 033	11 375
1999	60 390	18 849	12 354	14 154	10 128	4 905	124 173	27 013	23 467	42 568	18 902	12 223
2000	62 894	18 940	14 454	15 006	9 799	4 695	133 485	27 347	29 747	46 568	19 162	10 661
2001	57 813	17 127	13 768	12 695	9 054	5 169	123 273	25 840	28 875	41 163	17 673	9 722
2002	49 752	14 988	11 155	11 026	8 229	4 354	108 319	21 679	25 505	36 810	16 293	8 032
2003	50 207	15 061	10 796	11 799	8 752	3 799	107 152	22 050	23 584	38 037	17 108	6 373
2004	50 103	16 722	10 346	11 234	8 122	3 679	103 724	24 824	21 088	34 677	16 419	6 716
2005	51 056	17 884	10 489	11 671	7 524	3 488	111 289	26 794	21 678	40 615	14 790	7 412
2006	56 204	19 834	12 676	12 443	7 609	3 642	118 143	29 570	25 480	41 139	14 094	7 860
2007	59 603	20 506	13 427	14 578	7 120	3 972	128 619	30 833	28 262	47 352	14 453	7 719
2008	60 287	19 701	13 890	15 304	7 491	3 901	134 495	30 527	30 265	50 314	15 731	7 658
2009	54 389	17 610	12 027	15 131	6 085	3 536	121 568	27 401	24 304	49 767	13 469	6 627
2010	51 815	17 176	12 319	13 225	5 291	3 804	115 051	26 299	24 457	44 914	12 131	7 250
2011	55 869	17 032	14 235	15 513	4 955	4 134	117 384	25 894	26 453	46 065	10 910	8 062
2012	55 229	15 800	13 919	17 823	4 467	3 220	114 852	24 495	25 782	48 776	8 784	7 015
2013	53 044	15 618	12 714	17 053	4 965	2 694	113 197	23 899	25 268	49 608	8 664	5 758
2014	54 118	15 001	14 222	17 601	4 634	2 660	109 972	22 610	25 108	48 027	8 701	5 526
2015	49 165	15 209	13 622	13 826	4 047	2 461	91 541	22 871	23 228	33 259	7 551	4 632
2016	61 084	14 321	11 968	21 595	3 302	9 898	109 416	21 581	19 747	45 549	6 205	16 334
2017	70 058	14 661	13 320	20 637	3 442	17 998	127 232	21 978	22 735	46 397	6 099	30 023

## Hotellerie - Gästeankünfte und Logiernächte nach Betriebsstandort seit 1980

Tabelle 2.06

Jahr	Gästeankünfte			Logiernächte						
	Total	Hotels im Rheintal	Alpenhotels	Total	Hotels im Rheintal	Alpenhotels				
		Anteil in %	Anteil in %		Anteil in %	Anteil in %				
1980	85 033	72 438	85	12 595	15	182 443	128 994	71	53 449	29
1981	85 282	72 427	85	12 855	15	177 146	125 672	71	51 474	29
1982	79 757	67 564	85	12 193	15	161 589	113 287	70	48 302	30
1983	79 426	68 270	86	11 156	14	154 421	110 211	71	44 210	29
1984	83 589	71 255	85	12 334	15	157 746	115 410	73	42 336	27
1985	85 851	71 853	84	13 998	16	167 856	119 228	71	48 628	29
1986	76 440	64 685	85	11 755	15	158 257	114 143	72	44 114	28
1987	75 682	62 202	82	13 480	18	152 951	107 907	71	45 044	29
1988	71 633	58 863	82	12 770	18	139 541	97 241	70	42 300	30
1989	77 324	62 688	81	14 636	19	152 176	106 077	70	46 099	30
1990	77 735	63 754	82	13 981	18	149 861	108 736	73	41 125	27
1991	71 211	59 746	84	11 465	16	143 003	99 367	69	43 636	31
1992	72 000	59 901	83	12 099	17	148 218	101 329	68	46 889	32
1993	64 980	53 933	83	11 047	17	134 280	91 904	68	42 376	32
1994	62 080	51 380	83	10 700	17	129 174	86 413	67	42 761	33
1995	59 877	49 472	83	10 405	17	127 510	87 143	68	40 367	32
1996	56 751	47 364	83	9 387	17	119 264	82 656	69	36 608	31
1997	58 197	49 254	85	8 943	15	119 968	85 756	71	34 212	29
1998	60 463	50 729	84	9 734	16	123 252	89 039	72	34 213	28
1999	60 390	51 548	85	8 842	15	124 173	91 759	74	32 414	26
2000	62 894	53 973	86	8 921	14	133 485	98 565	74	34 920	26
2001	57 813	49 192	85	8 621	15	123 273	90 301	73	32 972	27
2002	49 752	42 158	85	7 594	15	108 319	78 147	72	30 172	28
2003	50 207	41 362	82	8 845	18	107 152	75 117	70	32 035	30
2004	50 103	41 970	84	8 133	16	103 724	75 072	72	28 652	28
2005	51 056	42 784	84	8 272	16	111 289	76 954	69	34 335	31
2006	56 204	47 721	85	8 483	15	118 143	83 710	71	34 433	29
2007	59 603	50 030	84	9 573	16	128 619	90 150	70	38 469	30
2008	60 287	50 467	84	9 820	16	134 495	94 757	70	39 738	30
2009	54 389	44 724	82	9 665	18	121 568	80 793	66	40 775	34
2010	51 815	43 092	83	8 723	17	115 051	77 576	67	37 475	33
2011	55 869	46 161	83	9 708	17	117 384	80 124	68	37 260	32
2012	55 229	45 376	82	9 853	18	114 852	77 788	68	37 064	32
2013	53 044	43 456	82	9 588	18	113 197	74 162	66	39 035	34
2014	54 118	44 171	82	9 947	18	109 972	73 304	67	36 668	33
2015	49 165	41 319	84	7 846	16	91 541	66 850	73	24 691	27
2016	61 084	45 474	74	15 610	26	109 416	72 195	66	37 221	34
2017	70 058	52 837	75	17 221	25	127 232	85 242	67	41 990	33

## Hotellerie - Gästeankünfte nach Herkunftsland seit 1965

Tabelle 2.07

Gästeankünfte														Berufstätige Dauergäste
Jahr	Europa											Übrige		
	Total	Liechten- stein	Deutsch- land	Schweiz	Verein. König- reich	Öster- reich	Italien	Belgien	Nieder- lande	Frank- reich	Übriges Europa	Verein. Staaten	Übrige Länder	
1965	52 704	241	15 719	12 750	4 242	1 911	2 786	776	1 035	3 759	1 937	6 582	882	84
1970	72 421	98	18 996	14 072	9 488	2 494	4 046	912	1 543	4 056	3 130	10 684	2 806	96
1975	78 553	283	21 421	17 388	11 238	3 228	2 803	1 290	2 124	4 315	6 437	5 231	2 710	85
1980	85 033	225	28 893	18 572	4 497	3 206	2 622	1 279	2 440	3 959	6 141	9 517	3 622	60
1981	85 282	297	27 188	19 529	5 029	3 150	2 573	1 441	2 645	4 632	6 947	8 255	3 485	111
1982	79 757	268	26 000	18 452	4 015	2 928	2 341	1 051	2 054	3 919	5 056	9 970	3 621	82
1983	79 426	224	24 582	18 742	4 541	3 066	2 608	1 131	2 201	2 936	4 329	11 214	3 813	39
1984	83 589	303	23 051	18 695	3 112	2 908	2 712	1 281	1 785	3 625	5 301	15 115	5 655	46
1985	85 851	292	22 413	18 244	3 688	2 993	3 012	1 135	1 681	3 207	6 728	17 011	5 400	47
1986	76 440	302	21 557	17 272	3 412	2 571	3 285	1 133	1 451	3 287	7 015	9 699	5 111	345
1987	75 682	285	21 000	16 188	2 744	2 681	3 605	976	1 455	2 867	8 169	10 796	4 765	151
1988	71 633	234	19 956	15 430	3 163	2 716	4 039	975	1 514	2 462	8 532	8 464	4 053	95
1989	77 324	206	21 153	16 054	3 439	2 801	4 586	916	1 611	2 915	8 763	9 445	5 299	136
1990	77 735	207	19 603	16 240	3 621	2 750	4 450	1 124	1 636	3 073	10 790	9 362	4 690	189
1991	71 211	165	22 760	15 574	2 221	2 727	4 708	1 023	1 736	3 006	7 670	5 539	3 904	178
1992	72 000	290	23 767	15 520	2 017	2 717	4 659	960	1 411	2 229	7 901	6 257	4 185	87
1993	64 980	263	22 654	14 609	1 557	2 334	3 295	802	1 528	2 190	7 389	5 063	3 268	28
1994	62 080	339	21 807	13 801	1 798	2 344	3 119	685	1 532	1 878	6 821	4 840	3 053	63
1995	59 877	430	20 567	14 382	1 785	2 650	2 151	828	1 247	1 715	6 688	3 850	3 252	332
1996	56 751	583	18 993	13 412	2 073	2 398	2 428	720	1 367	1 821	5 602	3 689	2 974	691
1997	58 197	1 120	19 791	12 729	1 860	2 476	2 461	633	1 304	1 774	6 028	4 235	3 786	.
1998	60 463	1 255	20 653	13 855	2 006	2 704	2 580	697	1 253	1 758	6 616	3 869	3 217	.
1999	60 390	888	21 207	12 919	2 154	2 611	2 589	854	1 183	1 854	6 958	4 060	3 113	.
2000	62 894	1 344	23 233	13 626	2 411	2 724	2 351	741	1 488	1 870	6 150	3 817	3 139	.
2001	57 813	1 338	21 060	13 512	2 351	2 590	2 164	607	1 354	1 765	5 409	2 864	2 799	.
2002	49 752	1 025	17 140	13 014	1 806	2 286	1 887	654	1 159	1 345	4 557	2 253	2 626	.
2003	50 207	1 205	15 630	14 016	2 380	2 256	2 107	676	1 174	1 379	4 955	1 859	2 570	.
2004	50 103	1 602	15 772	13 760	1 894	2 400	1 778	772	1 197	1 201	4 930	2 038	2 759	.
2005	51 056	1 289	16 069	13 758	2 051	2 348	1 803	833	1 283	1 504	5 295	2 271	2 552	.
2006	56 204	1 348	18 389	14 656	2 338	2 774	2 040	754	1 166	1 580	6 121	2 253	2 785	.
2007	59 603	1 345	18 819	15 947	2 644	3 047	2 143	845	1 326	1 316	6 798	2 363	3 010	.
2008	60 287	1 833	19 510	16 795	2 452	2 964	2 231	1 108	1 175	1 302	6 530	1 671	2 716	.
2009	54 389	2 104	16 697	15 534	2 214	2 525	1 775	1 063	1 086	1 121	6 195	1 691	2 384	.
2010	51 815	2 011	15 518	14 613	1 841	2 355	1 844	811	1 112	1 163	6 136	1 810	2 601	.
2011	55 869	2 543	14 341	16 591	2 267	2 447	1 973	1 071	1 167	1 270	7 125	1 933	3 141	.
2012	55 229	1 631	13 284	16 433	1 853	2 294	2 151	1 029	1 156	1 138	6 816	2 156	5 288	.
2013	53 044	665	13 506	15 285	1 760	2 464	1 909	1 029	1 199	1 362	7 609	2 151	4 105	.
2014	54 118	439	13 273	15 528	1 948	2 237	2 057	1 021	1 288	1 419	7 904	2 315	4 689	.
2015	49 165	536	10 844	13 854	2 119	2 250	1 656	764	967	1 400	7 112	2 483	5 180	.
2016	61 084	1 048	14 523	16 779	2 507	2 977	2 319	865	1 491	1 415	8 436	2 777	5 947	.
2017	70 058	1 055	16 108	19 609	2 693	3 687	2 551	884	1 621	1 554	9 380	3 771	7 145	.

## Erläuterung zur Tabelle:

Dauergäste: Seit 1997 sind Dauergäste ihrem Herkunftsland zugeordnet.

## Hotellerie - Logiernächte nach Herkunftsland seit 1965

Tabelle 2.08

Logiernächte														Berufstätige Dauergäste
Jahr	Europa										Übrige			
	Total	Liech- tenstein	Deutsch- land	Schweiz	Verein. König- reich	Öster- reich	Italien	Belgien	Nieder- lande	Frank- reich	Übriges Europa	Verein. Staaten		Übrige Länder
1965	120 313	1 580	40 641	31 168	7 179	4 465	3 849	1 382	2 044	6 745	4 306	8 991	1 447	6 516
1970	145 247	356	42 763	27 094	13 763	4 577	5 924	1 754	4 126	7 237	5 639	13 823	3 759	14 432
1975	175 717	1 165	51 760	38 806	33 073	5 703	3 963	3 408	4 311	5 945	10 127	7 058	4 187	6 211
1980	182 443	1 472	70 360	41 779	8 883	6 306	3 668	3 206	7 921	6 197	11 161	12 953	5 532	3 005
1981	177 146	1 063	61 370	39 916	13 152	5 913	3 818	3 784	9 697	6 585	11 926	11 460	5 379	3 083
1982	161 589	1 037	57 420	39 089	8 811	5 646	3 107	2 488	7 286	5 150	9 214	13 959	5 532	2 850
1983	154 421	781	51 624	37 276	8 842	5 402	3 292	2 424	7 696	4 855	8 722	15 373	6 254	1 880
1984	157 746	1 146	49 352	37 302	7 643	4 984	3 561	2 937	5 078	5 885	9 130	20 072	8 868	1 788
1985	167 856	937	51 796	38 174	10 195	4 721	4 286	2 558	4 758	5 699	10 344	24 450	7 919	2 019
1986	158 257	1 093	48 379	36 161	10 580	4 426	4 615	2 725	3 650	5 369	10 572	14 290	7 186	9 211
1987	152 951	1 222	47 107	33 499	7 539	4 418	4 827	2 444	4 096	4 545	11 567	14 725	6 698	10 264
1988	139 541	937	43 100	31 449	8 983	4 651	5 617	2 228	3 843	3 678	11 949	11 726	6 365	5 015
1989	152 176	660	45 623	33 506	9 734	4 733	6 533	1 981	4 426	4 407	12 439	12 552	7 249	8 333
1990	149 861	657	41 333	32 596	9 411	4 879	6 053	2 377	4 470	4 694	15 672	12 540	7 321	7 858
1991	143 003	539	54 316	30 031	5 159	4 587	6 155	2 694	4 581	4 360	12 556	8 025	6 024	3 976
1992	148 218	946	57 242	32 331	5 053	4 442	6 333	2 656	3 984	3 476	13 261	9 591	6 331	2 572
1993	134 280	785	52 638	30 818	3 636	3 894	4 317	2 025	4 550	3 354	12 920	7 959	5 631	1 753
1994	129 174	745	51 073	28 953	4 636	3 740	4 504	1 927	4 357	2 902	11 316	7 440	5 551	2 030
1995	127 510	994	47 872	30 668	3 717	6 624	3 018	2 342	3 822	2 514	11 857	6 128	5 765	2 189
1996	119 264	1 505	45 320	27 313	4 120	4 411	3 595	1 728	3 679	2 839	10 003	5 921	5 311	3 519
1997	119 968	2 812	45 426	26 051	3 858	4 680	3 443	1 098	3 764	2 877	11 398	7 061	7 500	.
1998	123 252	3 163	45 514	27 822	4 384	5 141	4 228	1 664	2 900	2 716	12 547	6 379	6 794	.
1999	124 173	2 621	45 775	25 669	4 126	4 618	4 595	2 027	2 515	3 231	16 325	6 443	6 228	.
2000	133 485	2 817	52 276	27 288	4 825	6 856	4 384	1 619	3 588	3 213	12 662	6 190	7 767	.
2001	123 273	2 844	46 071	27 446	4 885	5 228	3 539	1 265	3 028	3 393	11 547	6 665	7 362	.
2002	108 319	2 457	39 316	28 276	3 695	3 939	2 804	1 471	2 821	2 475	9 725	4 493	6 847	.
2003	107 152	2 601	33 550	28 556	4 989	4 228	3 594	1 577	2 650	2 931	11 516	4 016	6 944	.
2004	103 724	3 138	34 057	27 820	3 746	4 034	2 983	1 604	2 800	1 921	9 926	4 051	7 644	.
2005	111 289	2 918	36 238	28 442	4 115	4 534	2 993	2 818	3 188	3 314	11 251	4 891	6 587	.
2006	118 143	2 701	40 436	29 690	4 803	5 252	3 229	2 204	2 491	3 411	11 826	4 777	7 323	.
2007	128 619	2 508	42 491	33 616	5 394	5 371	3 628	3 190	2 961	2 430	12 905	5 215	7 844	.
2008	134 495	3 400	45 786	36 365	4 855	5 476	3 825	4 474	2 339	2 444	14 790	3 852	6 889	.
2009	121 568	3 762	39 996	35 093	5 127	4 705	3 146	4 174	2 404	2 002	12 494	3 313	5 352	.
2010	115 051	3 593	37 337	32 447	3 953	4 217	3 216	3 176	2 090	2 119	13 712	3 531	5 660	.
2011	117 384	4 925	32 454	34 721	4 043	4 273	3 644	3 890	2 130	2 238	14 387	4 117	6 562	.
2012	114 852	3 507	28 464	36 649	3 203	3 923	3 242	3 783	2 221	1 937	12 516	4 430	10 977	.
2013	113 197	1 664	31 644	34 733	3 090	4 358	3 050	3 442	2 320	2 635	13 364	4 175	8 722	.
2014	109 972	978	29 167	34 468	3 289	3 919	3 148	3 197	2 099	2 488	13 929	4 558	8 732	.
2015	91 541	1 122	22 125	27 610	3 559	3 724	2 277	1 584	1 692	2 384	12 526	4 319	8 619	.
2016	109 416	1 785	27 762	32 295	4 133	5 033	3 548	1 796	2 278	2 343	13 368	5 079	9 996	.
2017	127 232	2 110	31 360	37 711	4 285	6 936	4 189	1 801	2 568	2 581	14 650	7 121	11 920	.

## Erläuterung zur Tabelle:

Dauergäste: Seit 1997 sind Dauergäste ihrem Herkunftsland zugeordnet.



## Hotellerie - Gästekünfte nach Monat seit 1965

Tabelle 2.09

Gästekünfte														Index 1980 = 100
Jahr	Total	Jan.	Feb.	Mär.	Apr.	Mai	Jun.	Jul.	Aug.	Sep.	Okt.	Nov.	Dez.	
1965	52 704	1 333	1 663	2 194	3 882	4 575	6 158	8 641	10 902	6 431	4 032	1 524	1 369	62.0
1970	72 421	1 972	2 019	3 759	4 195	6 779	7 868	11 611	13 825	9 535	6 218	2 364	2 276	85.2
1971	73 961	2 412	2 439	2 903	6 027	6 439	8 442	11 896	12 522	9 321	6 814	2 277	2 469	87.0
1972	82 477	2 613	3 218	4 798	5 297	7 643	9 440	12 631	14 351	10 640	6 199	2 715	2 932	97.0
1973	76 586	3 003	2 983	3 768	6 170	6 929	9 641	11 750	11 124	10 541	5 438	2 654	2 585	90.1
1974	73 615	2 871	3 212	4 223	5 913	6 788	9 073	10 548	10 985	9 071	4 946	2 888	3 097	86.6
1975	78 553	2 964	3 580	4 783	4 067	8 557	8 843	11 413	11 777	10 349	6 205	2 919	3 096	92.4
1976	77 462	3 487	3 591	4 054	5 516	7 729	9 257	10 112	11 566	10 259	5 977	2 730	3 184	91.1
1977	80 425	3 533	3 905	4 151	5 690	7 747	9 168	11 727	11 490	10 308	6 619	3 244	2 843	94.6
1978	73 431	4 194	3 692	5 224	5 204	8 310	8 085	10 176	9 661	7 653	5 469	2 694	3 069	86.4
1979	73 657	3 446	3 742	4 233	5 998	6 710	8 494	10 019	9 461	8 823	6 406	3 016	3 309	86.6
1980	85 033	3 868	4 385	5 005	5 153	8 496	9 592	11 707	12 302	11 320	6 618	3 072	3 515	100.0
1981	85 282	4 100	5 511	5 076	6 164	8 300	10 595	10 774	11 924	10 007	6 633	3 008	3 190	100.3
1982	79 757	4 431	4 962	4 805	5 279	7 231	8 166	10 878	11 054	9 864	6 921	3 186	2 980	93.8
1983	79 426	4 329	4 746	5 166	5 325	7 152	9 113	10 076	10 913	9 558	6 579	3 061	3 408	93.4
1984	83 589	3 896	4 115	5 194	5 719	6 643	9 538	10 853	11 352	11 066	7 600	3 775	3 838	98.3
1985	85 851	4 312	4 316	5 420	5 532	8 406	10 065	10 943	11 510	10 332	7 787	3 936	3 292	101.0
1986	76 440	4 363	4 209	5 768	4 720	7 655	7 626	9 266	10 329	8 990	6 880	3 274	3 360	89.9
1987	75 682	4 255	4 044	4 823	5 301	6 590	8 432	9 628	10 548	8 842	6 823	3 403	2 993	89.0
1988	71 633	3 727	4 069	4 666	4 748	5 743	8 135	8 943	9 855	8 756	6 459	3 394	3 138	84.2
1989	77 324	4 146	4 027	5 774	4 911	6 608	7 947	9 894	10 260	9 490	7 014	3 557	3 696	90.9
1990	77 735	3 725	3 903	5 102	5 475	6 992	8 384	10 304	10 495	9 228	6 999	3 592	3 536	91.4
1991	71 211	3 809	4 003	5 076	5 039	6 151	7 344	8 717	10 016	7 797	6 163	3 364	3 732	83.7
1992	72 000	3 766	4 959	5 001	4 911	6 276	7 162	8 773	9 728	8 084	5 940	3 610	3 790	84.7
1993	64 980	4 157	4 366	4 745	4 762	5 444	6 638	7 422	8 208	7 320	5 216	3 335	3 367	76.4
1994	62 080	4 113	4 128	4 861	4 171	5 138	6 225	6 914	8 173	6 748	5 142	3 205	3 262	73.0
1995	59 877	3 595	4 169	4 562	4 378	5 428	5 867	6 213	7 237	6 769	5 020	3 669	2 970	70.4
1996	56 751	3 792	3 988	4 803	3 693	4 600	5 227	5 737	7 429	6 240	4 705	3 324	3 213	66.7
1997	58 197	3 388	4 014	4 397	4 063	4 754	5 947	5 897	7 451	6 188	5 349	3 442	3 307	68.4
1998	60 463	3 665	4 492	4 897	4 369	4 956	6 183	6 117	7 435	6 600	4 911	3 672	3 166	71.1
1999	60 390	3 827	3 954	4 973	4 390	4 985	6 444	5 961	7 051	6 650	5 039	3 841	3 275	71.0
2000	62 894	4 107	4 538	5 471	4 496	5 141	6 867	6 230	6 929	6 808	4 861	4 171	3 275	74.0
2001	57 813	4 074	4 315	4 990	4 396	5 086	6 419	5 305	5 816	5 330	4 785	4 179	3 118	68.0
2002	49 752	3 561	3 632	4 375	3 417	4 155	5 076	5 415	5 802	4 447	4 237	3 036	2 599	58.5
2003	50 207	3 866	3 871	4 523	3 287	4 190	4 588	4 992	5 444	4 859	4 023	3 334	3 230	59.0
2004	50 103	3 137	3 878	3 942	3 542	4 334	5 180	4 772	5 723	5 314	4 343	3 134	2 804	58.9
2005	51 056	3 558	3 830	4 513	3 205	3 989	4 971	5 261	5 823	5 050	4 172	3 574	3 110	60.0
2006	56 204	3 917	4 158	4 617	3 819	4 844	5 316	5 576	5 794	6 068	4 606	4 078	3 411	66.1
2007	59 603	3 951	4 288	5 356	4 135	4 295	6 329	6 045	6 165	5 980	5 544	4 080	3 435	70.1
2008	60 287	4 113	4 880	5 430	4 184	4 691	5 693	5 894	6 909	6 355	4 525	3 906	3 707	70.9
2009	54 389	3 872	4 333	4 506	3 750	4 188	5 458	5 140	5 998	5 732	4 708	3 519	3 185	64.0
2010	51 815	3 087	3 813	4 597	3 592	3 567	4 527	5 306	6 105	6 154	4 470	3 425	3 172	60.9
2011	55 869	3 874	3 931	4 739	3 639	4 969	5 804	5 487	6 145	5 678	4 762	3 564	3 277	65.7
2012	55 229	3 875	3 977	4 432	3 614	4 611	5 198	6 182	6 229	5 876	4 706	3 160	3 369	65.0
2013	53 044	3 448	3 825	4 370	3 438	4 124	5 091	5 642	6 718	5 474	4 266	3 473	3 175	62.4
2014	54 118	3 522	3 983	4 243	3 453	4 067	5 430	6 133	6 922	5 751	4 379	2 992	3 243	63.6
2015	49 165	3 544	3 778	4 012	3 223	4 112	4 738	5 430	5 597	4 974	4 005	2 944	2 808	57.8
2016	61 084	3 492	4 580	5 369	3 711	4 574	6 015	7 502	8 079	5 879	4 520	3 706	3 657	71.8
2017	70 058	4 379	5 241	5 287	4 857	5 679	6 386	7 743	8 714	6 829	5 731	4 248	4 964	82.4

## Hotellerie - Logiernächte nach Monat seit 1965

Tabelle 2.10

Logiernächte														
Jahr	Total	Jan.	Feb.	Mär.	Apr.	Mai	Jun.	Jul.	Aug.	Sep.	Okt.	Nov.	Dez.	Index 1980 = 100
1965	120 313	3 975	4 446	6 017	8 808	10 279	13 081	19 516	23 874	13 745	8 943	3 829	3 800	65.9
1970	145 247	6 230	6 644	11 280	8 950	12 633	14 576	20 580	24 204	16 156	12 418	5 350	6 226	79.6
1971	149 058	6 913	7 149	8 221	13 603	11 969	14 491	20 993	23 323	15 844	12 495	5 370	8 687	81.7
1972	190 970	9 900	11 924	14 714	13 517	15 494	18 210	26 738	28 617	21 161	12 557	7 764	10 374	104.7
1973	176 148	11 685	10 797	12 848	15 248	13 608	18 069	23 600	22 350	20 155	11 054	7 551	9 183	96.5
1974	183 074	12 978	12 521	13 952	16 819	15 706	17 129	21 684	23 330	18 740	9 606	8 990	11 619	100.3
1975	175 717	12 065	13 331	15 566	11 659	16 139	15 833	21 957	21 948	18 809	11 648	6 634	10 128	96.3
1976	174 750	11 611	12 514	12 383	12 992	15 189	16 720	21 767	23 824	19 082	11 195	7 037	10 436	95.8
1977	177 212	12 602	14 340	12 347	14 265	15 663	17 186	21 566	22 526	18 807	11 482	7 255	9 173	97.1
1978	163 863	13 344	14 015	17 862	10 108	15 336	14 177	20 090	19 847	14 394	9 523	6 087	9 080	89.8
1979	160 178	11 061	13 054	12 108	14 126	11 810	15 302	20 556	19 382	16 261	11 072	5 840	9 606	87.8
1980	182 443	13 605	15 701	14 765	12 906	14 665	17 151	21 403	23 104	20 032	12 266	6 133	10 712	100.0
1981	177 146	13 103	15 575	15 065	15 255	13 887	18 037	21 116	22 345	16 943	11 495	5 186	9 139	97.1
1982	161 589	12 969	14 299	14 198	11 886	11 609	14 115	19 986	21 441	16 093	11 583	5 811	7 599	88.6
1983	154 421	12 352	14 720	15 040	10 543	11 670	14 370	17 047	18 704	15 624	10 873	5 691	7 787	84.6
1984	157 746	11 399	12 646	15 069	10 949	11 042	14 762	17 158	19 465	16 898	11 765	7 011	9 582	86.5
1985	167 856	12 597	14 715	16 298	12 088	13 373	15 411	18 337	19 377	18 237	12 785	6 641	7 997	92.0
1986	158 257	12 982	14 224	17 616	11 001	13 926	12 701	15 982	18 423	15 040	12 147	6 075	8 140	86.7
1987	152 951	12 166	12 878	14 180	10 845	11 097	14 750	17 424	19 221	14 755	10 866	7 268	7 501	83.8
1988	139 541	8 971	13 459	13 751	9 348	10 105	13 027	14 335	17 152	14 341	11 319	6 235	7 498	76.5
1989	152 176	10 472	13 347	16 055	8 552	12 191	13 673	15 794	19 577	15 478	12 049	6 593	8 395	83.4
1990	149 861	9 295	12 074	12 875	10 840	12 130	14 257	16 813	19 340	15 405	12 178	6 204	8 450	82.1
1991	143 003	9 918	12 053	12 209	8 849	11 458	13 733	16 037	18 417	14 943	11 066	5 835	8 485	78.4
1992	148 218	11 000	13 476	14 243	10 313	10 863	14 210	16 025	18 515	14 389	10 714	6 066	8 404	81.2
1993	134 280	10 580	13 121	12 019	9 542	10 554	12 510	13 972	14 993	13 816	9 158	5 701	8 314	73.6
1994	129 174	11 088	12 598	12 646	7 734	9 051	12 235	13 820	14 717	13 541	8 915	5 462	7 367	70.8
1995	127 510	10 290	12 574	11 335	9 314	10 005	12 633	11 869	13 827	13 234	8 914	6 459	7 056	69.9
1996	119 264	9 517	12 305	13 252	7 824	9 210	10 009	10 622	13 550	10 929	9 177	5 768	7 101	65.4
1997	119 968	9 214	11 930	11 767	7 537	9 524	10 942	10 237	13 778	11 422	9 927	5 992	7 698	65.8
1998	123 252	9 513	12 963	11 473	10 301	9 745	11 141	11 047	13 179	11 556	9 089	6 211	7 034	67.6
1999	124 173	9 833	10 598	11 059	9 156	12 356	11 899	11 048	13 074	11 732	9 621	6 396	7 401	68.1
2000	133 485	11 122	12 428	14 023	9 171	9 904	13 463	12 032	13 978	13 294	8 847	7 372	7 851	73.2
2001	123 273	11 431	12 084	13 180	8 622	9 556	11 862	10 689	12 055	10 032	8 626	7 477	7 659	67.6
2002	108 319	10 155	10 803	11 140	7 050	7 885	10 127	12 152	11 541	8 505	7 927	5 179	5 855	59.4
2003	107 152	9 608	11 096	11 214	7 178	7 764	8 683	11 643	10 872	9 056	7 568	5 693	6 777	58.7
2004	103 724	8 686	11 502	9 783	7 480	7 627	9 644	8 653	10 991	10 038	7 468	5 652	6 200	56.9
2005	111 289	10 844	11 675	12 978	6 273	7 054	9 414	10 502	11 881	9 429	8 343	6 109	6 787	61.0
2006	118 143	10 914	11 957	12 069	7 762	8 585	10 256	12 073	11 533	11 036	8 374	6 637	6 947	64.8
2007	128 619	10 739	12 688	13 189	8 304	8 628	11 193	13 174	13 643	11 230	10 734	7 398	7 699	70.5
2008	134 495	11 806	13 337	14 167	8 235	8 865	10 789	13 183	14 838	12 685	10 080	7 589	8 921	73.7
2009	121 568	11 505	12 471	11 541	8 621	8 072	10 261	11 247	13 590	11 110	9 675	6 025	7 450	66.6
2010	115 051	9 307	12 037	12 944	7 495	8 622	7 819	10 445	13 543	10 969	8 658	5 815	7 397	63.1
2011	117 384	10 675	11 638	12 841	6 520	8 868	12 333	10 941	12 255	9 864	8 808	6 079	6 562	64.3
2012	114 852	10 547	12 028	9 626	7 435	8 608	8 664	12 044	12 766	10 169	10 189	5 399	7 377	63.0
2013	113 197	10 104	11 875	11 677	6 341	7 157	9 208	11 657	13 785	10 039	8 598	5 709	7 047	62.0
2014	109 972	10 044	11 175	9 585	6 135	6 983	9 755	11 975	14 110	10 188	8 044	4 768	7 210	60.3
2015	91 541	9 884	11 182	8 846	6 103	6 230	7 510	8 322	8 751	7 889	6 652	4 758	5 414	50.2
2016	109 416	8 084	12 525	12 765	6 191	6 960	9 607	11 117	12 585	9 421	7 747	5 671	6 743	60.0
2017	127 232	9 844	13 484	11 114	8 573	8 855	10 807	12 002	14 336	11 412	10 473	6 900	9 432	69.7

## Hotellerie - Aufenthaltsdauer nach Betriebsstandort seit 1980

Tabelle 2.11

Jahr	Aufenthaltsdauer in Nächten		
	Gesamt	Hotels im Rheintal	Alpenhotels
1980	2.1	1.8	4.2
1981	2.1	1.7	4.0
1982	2.0	1.7	4.0
1983	1.9	1.6	4.0
1984	1.9	1.6	3.4
1985	2.0	1.7	3.5
1986	2.1	1.8	3.8
1987	2.0	1.7	3.3
1988	1.9	1.7	3.3
1989	2.0	1.7	3.1
1990	1.9	1.7	2.9
1991	2.0	1.7	3.8
1992	2.1	1.7	3.9
1993	2.1	1.7	3.8
1994	2.1	1.7	4.0
1995	2.1	1.8	3.9
1996	2.1	1.7	3.9
1997	2.1	1.7	3.8
1998	2.0	1.8	3.5
1999	2.1	1.8	3.7
2000	2.1	1.8	3.9
2001	2.1	1.8	3.8
2002	2.2	1.9	4.0
2003	2.1	1.8	3.6
2004	2.1	1.8	3.5
2005	2.2	1.8	4.2
2006	2.1	1.8	4.1
2007	2.2	1.8	4.0
2008	2.2	1.9	4.0
2009	2.2	1.8	4.2
2010	2.2	1.8	4.3
2011	2.1	1.7	3.8
2012	2.1	1.7	3.8
2013	2.1	1.7	4.1
2014	2.0	1.7	3.7
2015	1.9	1.6	3.1
2016	1.8	1.6	2.4
2017	1.8	1.6	2.4

## Hotellerie - Netto-Bettenbelegung nach Monat seit 2000

Tabelle 2.12

Netto-Bettenbelegung in %													
Jahr	Durchschnitt	Jan.	Feb.	Mär.	Apr.	Mai	Jun.	Jul.	Aug.	Sep.	Okt.	Nov.	Dez.
2000	30.9	32.5	35.8	38.8	25.8	27.7	34.2	29.7	34.3	33.6	24.3	24.7	27.1
2001	29.2	34.6	36.8	34.1	24.8	26.6	32.4	28.4	30.0	25.1	23.5	27.4	27.6
2002	26.7	28.8	35.3	30.8	24.0	22.7	26.6	31.7	29.5	23.6	22.9	19.5	21.6
2003	25.3	29.3	34.8	30.8	21.6	23.0	23.7	32.0	29.4	22.5	19.0	17.0	21.3
2004	24.2	23.3	34.0	24.5	21.4	20.2	26.8	21.1	30.6	24.5	23.8	19.2	20.2
2005	25.6	33.4	37.3	34.3	20.4	17.8	23.6	27.8	30.7	22.9	22.4	19.8	18.7
2006	25.6	29.2	32.4	29.5	20.5	23.0	25.3	30.4	28.8	26.4	21.6	20.4	18.7
2007	27.9	27.1	33.3	32.3	22.2	21.7	27.5	33.1	33.3	27.8	27.4	22.8	23.8
2008	30.9	29.1	34.8	34.4	24.4	25.0	28.3	34.4	40.1	34.1	28.5	26.4	28.0
2009	30.0	32.2	37.3	30.8	27.2	24.8	28.8	32.6	38.4	31.2	26.7	21.9	25.4
2010	28.8	27.1	37.0	35.4	22.5	25.9	24.6	30.1	38.2	31.1	25.0	21.9	23.0
2011	28.7	33.3	36.3	35.6	19.4	24.7	34.2	30.8	33.7	27.5	24.6	22.3	20.2
2012	30.5	32.5	36.2	26.6	28.1	29.3	25.1	34.9	36.7	29.5	30.9	23.3	30.3
2013	31.7	31.1	38.6	33.5	28.4	31.2	30.2	33.9	39.2	29.3	26.7	24.2	30.0
2014	29.4	30.2	33.4	26.1	23.1	27.7	29.0	34.3	39.9	28.7	26.3	20.9	28.1
2015	27.6	30.7	35.2	25.5	25.4	24.5	28.1	30.9	31.9	28.9	24.1	20.8	21.2
2016	23.7	19.6	29.9	29.9	19.6	18.6	23.0	27.8	30.8	23.5	19.6	19.5	18.4
2017	26.1	21.9	31.9	23.5	21.6	23.9	28.9	28.9	31.5	25.3	23.8	24.5	26.8

## Hotellerie - Netto-Zimmerbelegung nach Monat seit 2015

Tabelle 2.23

Netto-Zimmerbelegung in %													
Jahr	Durchschnitt	Jan.	Feb.	Mär.	Apr.	Mai	Jun.	Jul.	Aug.	Sep.	Okt.	Nov.	Dez.
2015	36.9	35.4	41.6	35.3	34.3	34.5	41.2	40.3	40.3	41.5	36.3	33.3	26.5
2016	34.9	28.2	36.5	36.9	31.2	29.8	38.8	38.9	40.3	40.2	33.1	33.8	28.9
2017	37.8	29.1	36.8	34.7	32.6	37.5	44.0	41.2	44.7	41.0	38.7	39.8	33.2

## Ferienwohnung - Gästeankünfte nach Monat seit 1960

Tabelle 2.13

Gästeankünfte														
Jahr	Total	Jan.	Feb.	Mär.	Apr.	Mai	Jun.	Jul.	Aug.	Sep.	Okt.	Nov.	Dez.	Index 1980 = 100
1960	1 481	*	*	*	*	*	260	387	622	212	*	*	*	.
1965	1 179	*	*	*	*	*	40	564	500	75	*	*	*	.
1970	1 194	*	*	*	*	*	102	546	457	89	*	*	*	.
1975	4 261	648	653	639	238	174	268	574	354	186	178	56	293	87.0
1980	4 897	698	746	634	446	175	166	600	491	218	196	77	450	100.0
1981	4 929	759	726	572	693	112	199	525	466	186	182	62	447	100.7
1982	5 404	850	912	680	580	190	248	542	502	207	243	57	393	110.4
1983	5 199	767	843	779	428	224	229	475	419	277	235	96	427	106.2
1984	5 251	786	829	703	466	185	310	449	459	247	230	124	463	107.2
1985	5 179	825	840	737	501	164	230	387	419	245	266	154	411	105.8
1986	5 220	809	919	882	421	189	205	383	435	240	268	133	336	106.6
1987	5 374	756	876	754	584	219	296	406	374	259	305	174	371	109.7
1988	5 292	653	864	809	420	218	235	459	426	321	321	195	371	108.1
1989	5 139	669	818	784	354	269	261	454	436	263	272	192	367	104.9
1990	4 849	585	759	698	455	224	277	370	396	262	270	193	360	99.0
1991	4 403	524	676	662	339	196	227	391	408	286	250	169	275	89.9
1992	4 224	485	585	560	370	222	290	388	381	297	225	169	252	86.3
1993	3 709	452	547	499	350	186	237	335	312	215	202	139	235	75.7
1994	3 556	456	618	522	263	175	214	281	303	196	187	111	230	72.6
1995	3 813	554	585	550	280	162	225	318	299	228	215	156	241	77.9
1996	3 431	453	517	529	292	150	175	262	328	199	194	87	245	70.1
1997	3 748	494	571	527	241	183	235	307	297	253	213	152	275	76.5
1998	3 651	453	595	528	326	159	219	285	292	219	202	141	232	74.6
1999	4 675	533	587	567	390	285	296	382	358	324	323	273	357	95.5
2000	4 740	474	596	562	427	290	322	387	383	337	327	289	346	96.8
2001	4 508	477	579	489	377	291	311	353	360	343	306	262	360	92.1
2002	4 483	477	665	579	319	278	275	356	390	286	266	222	370	91.5
2003	4 239	477	593	518	358	251	277	315	350	286	258	220	336	86.6
2004	4 123	507	642	486	340	236	261	285	352	283	250	197	284	84.2
2005	4 051	442	667	560	244	242	249	292	358	257	250	206	284	82.7
2006	3 927	426	644	440	330	209	321	310	274	269	229	190	285	80.2
2007	4 121	496	685	482	321	204	246	320	297	280	258	211	321	84.2
2008	3 931	458	641	506	214	234	250	293	310	254	267	190	314	80.3
2009	3 821	469	559	341	363	255	217	284	306	280	259	202	286	78.0
2010	3 790	445	601	427	303	227	218	267	278	236	252	216	320	77.4
2011	3 555	470	617	399	196	210	235	257	280	220	212	182	277	72.6
Ohne Dauermieter														
2011 = 100														
2011	1 410	279	426	208	17	37	67	83	106	40	30	4	113	100.0
2012	1 444	191	305	219	52	69	83	145	121	61	34	21	143	102.4
2013	1 299	184	260	198	25	37	77	140	135	45	55	26	117	92.1
2014	1 368	144	266	186	51	60	66	124	129	83	83	50	126	97.0
2015	1 954	181	260	197	115	121	109	254	215	168	130	87	117	138.6
2016	1 974	239	255	173	79	152	138	240	244	122	105	72	155	140.0
2017	2 474	236	295	207	168	159	189	312	237	235	122	84	230	175.5

## Erläuterungen zur Tabelle:

Bis 1970 wurden Ferienwohnungsvermietungen nur in den Monaten Juni, Juli, August und September erfasst.

Seit 2012 werden Dauermieter in Übereinstimmung mit der europäischen Definition nicht mehr erhoben.

## Ferienwohnung - Logiernächte nach Monat seit 1960

Tabelle 2.14

Logiernächte														
Jahr	Total	Jan.	Feb.	Mär.	Apr.	Mai	Jun.	Jul.	Aug.	Sep.	Okt.	Nov.	Dez.	Index 1980 = 100
1960	22 325	*	*	*	*	*	2 062	5 993	11 178	3 092	*	*	*	.
1965	17 299	*	*	*	*	*	563	6 802	8 402	1 532	*	*	*	.
1970	19 903	*	*	*	*	*	1 274	7 807	8 571	2 251	*	*	*	.
1975	45 727	4 965	6 009	6 765	2 481	1 188	2 622	9 215	5 634	1 940	1 647	247	3 014	90.4
1980	50 605	6 284	7 237	7 173	4 265	1 216	1 352	8 180	6 373	2 515	1 562	416	4 032	100.0
1981	52 345	6 992	7 024	6 276	7 603	814	1 582	7 318	6 627	2 048	1 324	339	4 398	103.4
1982	51 503	6 780	8 636	7 284	5 534	1 160	1 827	6 909	5 887	1 723	1 782	322	3 659	101.8
1983	43 581	6 136	6 889	7 239	3 096	1 424	1 325	5 744	5 135	2 065	1 162	309	3 057	86.1
1984	44 564	6 092	7 114	5 966	4 053	1 080	2 009	5 926	5 430	1 741	1 385	315	3 453	88.1
1985	42 163	6 192	6 575	6 629	4 088	925	1 338	4 666	4 676	1 600	1 781	605	3 088	83.3
1986	43 592	6 117	7 822	8 402	2 782	1 008	1 250	4 511	4 966	2 002	1 733	536	2 463	86.1
1987	43 746	5 688	7 214	6 298	4 907	1 396	2 110	4 688	4 293	1 729	2 241	565	2 617	86.4
1988	41 434	4 407	7 486	6 792	2 711	1 181	1 375	5 481	4 758	2 055	2 151	603	2 434	81.9
1989	39 620	4 721	6 339	6 765	1 972	1 571	1 717	5 220	5 186	1 657	1 672	489	2 311	78.3
1990	36 887	4 142	5 763	5 537	3 524	1 196	1 635	4 280	4 699	1 604	1 602	532	2 373	72.9
1991	34 153	4 143	5 347	5 550	2 054	1 004	1 390	4 339	4 735	1 764	1 561	383	1 883	67.5
1992	33 098	3 656	5 005	4 477	2 612	1 295	2 038	4 534	4 110	2 054	1 248	408	1 661	65.4
1993	28 413	3 374	4 222	3 797	2 430	955	1 364	4 109	3 677	1 460	1 174	388	1 463	56.1
1994	28 002	3 373	5 440	4 644	1 823	1 068	1 279	3 170	3 267	1 226	1 014	230	1 468	55.3
1995	27 386	3 782	3 797	3 997	2 012	843	1 484	3 520	3 479	1 513	1 046	385	1 528	54.1
1996	25 333	3 302	4 033	3 768	1 747	713	1 321	3 146	3 114	1 510	929	182	1 568	50.1
1997	26 911	3 396	4 168	3 799	1 299	1 013	1 398	3 429	3 200	1 841	1 294	347	1 727	53.2
1998	27 061	3 209	4 782	4 288	2 403	754	1 152	3 272	3 039	1 355	1 157	341	1 309	53.5
1999	29 440	3 248	3 633	3 666	2 063	1 246	1 444	3 985	3 674	1 821	1 743	807	2 110	58.2
2000	30 052	3 043	3 586	3 393	2 847	1 246	1 636	4 094	4 161	1 824	1 592	698	1 932	59.4
2001	29 525	2 982	3 742	3 410	2 378	1 333	1 554	3 496	3 962	2 297	1 475	722	2 174	58.3
2002	27 428	2 825	3 818	3 496	1 518	1 326	1 588	3 345	4 062	1 546	1 285	494	2 125	54.2
2003	26 749	2 834	3 710	3 254	1 887	1 123	1 593	2 914	3 602	1 469	1 621	762	1 980	52.9
2004	25 178	2 976	3 691	2 999	1 783	1 035	1 365	2 972	3 389	1 621	1 292	473	1 582	49.8
2005	24 691	2 424	3 981	3 517	989	1 140	1 525	3 006	3 428	1 425	1 260	483	1 513	48.8
2006	23 767	2 451	3 827	2 474	1 983	868	1 764	3 129	2 820	1 364	1 112	420	1 555	47.0
2007	25 422	2 942	4 518	2 907	1 634	887	1 272	3 345	2 867	1 530	1 245	502	1 773	50.2
2008	24 334	2 545	4 238	3 348	895	1 055	1 449	2 833	3 129	1 202	1 318	429	1 893	48.1
2009	23 443	2 808	3 745	1 959	1 962	1 172	1 075	3 098	2 903	1 377	1 273	475	1 596	46.3
2010	22 678	2 448	3 558	2 714	1 474	1 060	1 040	2 549	2 803	1 200	1 331	626	1 875	44.8
2011	20 606	2 561	3 640	2 220	831	955	1 068	2 526	2 776	1 143	969	384	1 533	40.7
Ohne Dauermieter														
2011 = 100														
2011	9 939	1 606	2 876	1 456	115	263	396	786	1 036	423	241	28	713	100.0
2012	10 085	1 142	2 196	1 420	666	359	464	1 020	1 375	425	210	90	718	101.5
2013	8 531	1 622	1 982	1 476	184	254	269	748	812	252	265	63	604	85.8
2014	8 296	1 369	1 858	1 152	238	300	282	635	858	561	308	164	571	83.5
2015	8 578	1 012	1 588	1 081	480	303	349	879	829	519	494	407	637	86.3
2016	7 968	1 154	1 680	951	200	373	286	768	986	408	372	270	520	80.2
2017	10 005	1 451	1 681	1 118	501	383	635	969	1 064	722	356	268	857	100.7

## Erläuterungen zur Tabelle:

Bis 1970 wurden Ferienwohnungsvermietungen nur in den Monaten Juni, Juli, August und September erfasst.

Seit 2012 werden Dauermieter in Übereinstimmung mit der europäischen Definition nicht mehr erhoben.

## Jugendherberge - Gästeankünfte nach Monat seit 1986

Tabelle 2.15

Jahr	Gästeankünfte												
	Total	Jan.	Feb.	Mär.	Apr.	Mai	Jun.	Jul.	Aug.	Sep.	Okt.	Nov.	Dez.
1986	5 391	156	166	328	381	382	623	1 269	1 011	571	323	-	181
1990	4 537	115	-	226	459	541	828	1 007	1 213	148	-	-	-
1995	3 674	-	-	282	316	355	640	641	575	493	334	38	-
2000	3 815	-	-	313	288	359	619	765	806	387	278	-	-
2001	4 638	-	-	-	400	628	858	929	915	514	394	-	-
2002	4 799	-	-	260	424	651	874	620	831	623	455	61	-
2003	4 822	-	-	188	422	608	693	955	874	492	590	-	-
2004	5 189	-	440	204	411	533	619	980	844	545	513	-	100
2005	4 550	-	-	181	268	601	459	1 013	961	564	503	-	-
2006	5 167	-	-	309	505	457	787	1 006	1 012	638	453	-	-
2007	5 112	-	-	398	507	575	798	909	763	718	444	-	-
2008	5 137	-	-	265	424	610	740	1 047	945	694	412	-	-
2009	4 992	-	-	201	414	707	589	912	890	621	440	218	-
2010	4 774	-	-	275	374	536	570	919	906	562	392	226	14
2011	4 566	-	-	334	479	574	656	819	731	400	383	110	80
2012	3 201	25	30	222	169	381	431	540	728	334	141	200	-
2013	1 813	17	10	107	267	153	50	159	254	268	528	-	-
2014	2 729	66	-	161	377	269	457	627	336	308	128	-	-
2015	2 459	52	-	250	318	206	240	251	572	362	151	-	57
2016	3 936	33	-	144	398	487	542	790	793	550	199	-	-
2017	3 727	-	-	177	406	401	395	817	769	483	279	-	-

## Jugendherberge - Logiernächte nach Monat seit 1986

Tabelle 2.16

Jahr	Logiernächte												
	Total	Jan.	Feb.	Mär.	Apr.	Mai	Jun.	Jul.	Aug.	Sep.	Okt.	Nov.	Dez.
1986	9 104	334	290	483	885	724	1 093	1 780	1 408	678	893	-	536
1990	7 160	156	-	418	1 176	610	1 213	1 345	1 496	746	-	-	-
1995	6 661	-	-	405	903	879	823	1 323	842	826	597	63	-
2000	5 820	-	-	475	453	443	1 062	1 136	1 067	689	495	-	-
2001	7 332	-	-	-	925	891	1 259	1 279	1 420	795	763	-	-
2002	8 246	-	-	415	765	1 251	1 283	1 571	1 371	811	683	96	-
2003	8 572	-	-	292	705	1 348	1 413	1 443	1 446	759	1 166	-	-
2004	8 971	-	440	289	719	1 124	851	1 584	1 336	970	1 127	-	531
2005	7 137	-	-	272	488	988	639	1 394	1 552	936	868	-	-
2006	7 912	-	-	407	1 075	755	1 141	1 379	1 507	791	857	-	-
2007	8 046	-	-	601	1 112	1 107	1 171	1 338	1 110	969	638	-	-
2008	7 974	-	-	640	814	817	1 137	1 524	1 452	941	649	-	-
2009	9 375	-	-	281	906	1 163	969	1 796	1 481	1 198	1 363	218	-
2010	7 230	-	-	344	608	773	865	1 330	1 294	921	855	226	14
2011	8 518	-	-	577	1 021	1 349	1 333	1 308	1 188	620	676	288	158
2012	8 774	25	120	432	394	895	1 556	1 235	2 226	843	648	400	-
2013	6 468	34	20	472	805	189	327	470	876	829	2 446	-	-
2014	7 510	132	-	311	962	776	995	1 389	1 395	823	727	-	-
2015	6 257	416	-	418	1 033	436	419	644	1 482	732	221	-	456
2016	7 672	66	-	207	1 060	1 305	1 177	1 331	1 272	957	297	-	-
2017	5 980	-	-	218	823	612	606	1 310	1 154	902	355	-	-

## Jugendherberge - Gästeankünfte nach Herkunftsland seit 1998

Tabelle 2.17

Gästeankünfte														
Jahr	Total	Liechtenstein	Deutschland	Schweiz	Verein. Königreich	Österreich	Italien	Belgien	Niederlande	Frankreich	Verein. Staaten	Japan	Australien	Übrige Länder
1998	3 684	-	709	-	53	235	64	15	43	42	110	290	31	2 092
1999	3 833	-	602	-	39	2	55	42	51	40	167	207	77	2 551
2000	3 815	30	884	30	39	309	97	39	37	28	121	173	52	1 976
2005	4 550	238	734	1 945	79	120	94	19	106	31	208	87	121	768
2006	5 167	321	972	1 958	118	115	45	149	109	46	188	80	143	923
2007	5 112	336	926	2 054	183	75	140	62	58	41	156	50	127	904
2008	5 137	359	902	2 061	164	69	61	77	98	69	191	84	134	868
2009	4 992	548	1 009	1 906	251	39	85	35	79	74	167	73	67	659
2010	4 774	418	888	1 910	136	57	124	24	65	47	111	120	72	802
2011	4 566	557	913	1 883	186	46	59	18	39	95	105	58	42	565
2012	3 201	35	815	1 217	192	57	46	23	93	84	118	34	37	450
2013	1 813	4	334	774	57	25	134	11	17	9	26	7	17	398
2014	2 729	5	477	1 376	138	47	45	18	41	33	57	17	21	454
2015	2 459	11	375	1 201	102	87	73	19	44	123	65	12	8	339
2016	3 936	87	790	1 448	208	73	165	70	66	100	196	39	94	600
2017	3 727	31	805	1 464	177	148	89	32	86	56	160	24	31	624

## Jugendherberge - Logiernächte nach Herkunftsland seit 1998

Tabelle 2.18

Logiernächte														
Jahr	Total	Liechtenstein	Deutschland	Schweiz	Verein. Königreich	Österreich	Italien	Belgien	Niederlande	Frankreich	Verein. Staaten	Japan	Australien	Übrige Länder
1998	6 089	-	1 121	2 760	61	421	73	36	65	46	148	360	35	963
1999	5 608	-	1 004	3 053	54	2	65	43	68	40	198	243	123	715
2000	5 820	32	1 399	2 627	46	309	121	51	45	70	139	220	57	704
2005	7 137	431	1 077	3 363	125	210	105	33	143	46	250	122	163	1 069
2006	7 912	754	1 242	3 297	182	199	61	188	222	59	225	109	178	1 196
2007	8 046	718	1 376	3 485	248	96	185	109	63	49	220	87	180	1 230
2008	7 974	923	1 315	3 283	215	86	71	95	214	91	228	105	193	1 155
2009	9 375	1 357	1 665	3 624	398	51	97	73	107	182	208	101	111	1 401
2010	7 230	660	1 303	3 104	203	74	178	52	93	78	169	136	102	1 078
2011	8 518	1 641	1 875	3 218	308	56	71	19	54	161	146	114	65	790
2012	8 774	72	2 152	3 628	360	133	73	72	238	231	370	75	109	1 261
2013	6 468	13	1 222	2 503	254	56	444	34	64	37	104	22	45	1 670
2014	7 510	15	1 654	3 392	481	150	76	27	114	77	115	73	52	1 284
2015	6 257	50	889	2 976	194	175	255	36	83	473	91	24	14	997
2016	7 672	155	1 264	3 015	288	119	788	74	113	132	232	47	115	1 330
2017	5 980	37	1 362	2 365	293	204	262	41	137	76	193	27	32	951



## Massenlager - Gästeankünfte nach Monat seit 1960

Tabelle 2.19

Jahr	Gästeankünfte												
	Total	Jan.	Feb.	Mär.	Apr.	Mai	Jun.	Jul.	Aug.	Sep.	Okt.	Nov.	Dez.
1960	586	2	1	50	-	36	149	144	93	90	5	-	16
1965	1 789	108	40	71	227	16	98	257	468	272	106	-	126
1970	642	10	12	81	-	18	23	156	147	117	-	-	78
1975	533	29	-	31	-	22	73	76	135	140	-	-	27
1976	625	41	36	34	13	8	65	85	148	103	55	-	37
1977	857	37	124	16	4	11	119	197	167	94	58	-	30
1978	947	26	109	111	-	29	22	107	172	275	56	-	40
1979	1 049	75	73	20	10	28	56	229	221	230	38	-	69
1980	1 158	110	108	103	2	-	26	165	231	296	60	-	57
1981	1 024	150	54	46	2	-	37	155	205	277	32	-	66
1982	1 276	114	140	93	12	-	88	86	172	390	111	-	70
1983	1 745	179	180	150	32	5	178	181	197	430	144	-	69
1984	1 501	152	83	211	44	4	121	135	236	326	56	33	100
1985	1 840	197	161	221	66	12	275	124	248	334	76	28	98
1986	1 601	227	90	193	10	60	103	219	226	231	154	36	52
1987	2 114	172	150	218	53	-	99	340	322	503	158	63	36
1988	1 865	79	174	157	67	35	222	217	246	512	67	36	53
1989	1 642	123	251	259	2	68	117	234	182	307	65	-	34
1990	2 037	155	27	124	28	50	147	262	317	373	131	268	155
1991	2 209	181	192	139	109	96	220	213	458	326	92	71	112
1992	2 174	101	192	79	127	182	53	576	356	215	118	80	95
1993	2 059	144	232	130	114	141	167	216	323	253	60	66	213
1994	2 149	202	135	214	84	133	186	224	235	313	92	129	202
1995	1 291	155	173	216	77	142	58	44	62	150	103	24	87
1996	1 344	132	155	191	63	104	117	96	162	136	66	38	84
1997	1 359	120	133	108	92	134	103	96	176	147	78	65	107
1998	1 899	96	264	136	54	91	252	210	207	284	65	157	83
1999	1 840	112	152	128	45	167	169	171	201	265	127	117	186
2000	1 428	144	127	134	42	69	141	107	188	273	46	58	99
2001	3 433	169	248	218	67	65	186	637	753	713	132	97	148
2002	3 174	95	191	109	41	141	236	791	667	571	113	102	117
2003	4 075	193	166	142	107	56	507	600	1 351	583	93	123	154
2004	3 954	203	170	130	60	102	352	804	1 014	904	114	47	54
2005	3 850	126	160	117	49	76	362	878	883	771	230	99	99
2006	3 235	115	103	136	90	71	114	762	645	927	125	44	103
2007	3 867	118	182	117	116	80	660	436	804	1 000	122	68	164
2008	3 599	127	175	172	60	120	315	561	989	642	229	30	179
2009	4 677	153	151	118	85	135	453	1 088	1 004	922	368	88	112
2010	4 365	115	152	185	50	116	310	1 122	1 075	813	287	36	104
2011	4 078	83	164	105	35	93	608	842	997	667	358	30	96
2012	3 847	65	179	93	58	130	413	842	929	758	235	36	109
2013	3 458	167	174	108	15	63	211	726	970	770	174	22	58
2014	3 153	89	122	128	69	71	414	434	724	671	288	25	118
2015	3 096	87	131	89	66	109	306	658	891	552	109	25	73
2016	2 621	85	97	83	60	83	232	704	689	390	108	19	71
2017	3 052	85	60	86	62	88	330	772	773	450	136	92	118

## Massenlager - Logiernächte nach Monat seit 1960

Tabelle 2.20

Jahr	Logiernächte												
	Total	Jan.	Feb.	Mär.	Apr.	Mai	Jun.	Jul.	Aug.	Sep.	Okt.	Nov.	Dez.
1960	607	2	1	52	-	58	156	124	95	92	5	-	22
1965	4 038	527	154	101	1 197	16	107	257	663	284	190	-	542
1970	1 513	43	102	479	71	72	23	164	147	117	-	-	295
1975	840	246	-	44	-	28	79	76	166	140	-	-	61
1976	977	247	66	34	13	24	65	85	148	103	60	-	132
1977	1 570	142	342	24	14	11	123	407	171	94	58	-	184
1978	1 717	138	243	431	-	44	36	117	172	290	56	-	190
1979	2 019	219	315	20	46	28	56	496	221	232	74	-	312
1980	1 695	288	284	118	8	-	34	209	243	334	60	-	117
1981	1 974	391	392	70	8	-	37	222	239	277	32	-	306
1982	2 149	412	369	93	12	-	88	87	189	528	111	-	260
1983	2 516	365	493	191	78	10	178	201	231	481	144	-	144
1984	2 175	215	174	386	90	4	149	161	238	362	70	40	286
1985	2 818	426	464	274	179	18	275	199	288	340	87	28	240
1986	2 427	455	292	254	15	60	104	335	232	256	208	41	175
1987	3 246	319	266	386	237	-	234	485	457	547	177	63	75
1988	2 651	114	381	312	188	41	326	261	278	514	72	36	128
1989	2 510	361	500	467	4	68	139	234	188	433	65	-	51
1990	2 880	161	42	158	72	50	187	266	441	490	357	328	328
1991	4 996	353	460	323	223	275	372	310	1 016	712	345	108	499
1992	3 017	163	249	243	337	310	99	279	426	267	183	260	201
1993	4 230	199	504	232	397	296	343	662	479	445	122	232	319
1994	3 713	390	264	405	334	263	230	410	322	377	188	267	263
1995	2 982	259	455	322	332	283	90	192	122	368	264	62	233
1996	2 493	270	306	239	174	130	147	261	270	283	88	116	209
1997	2 856	172	226	288	272	317	125	162	600	325	92	139	138
1998	3 285	126	415	274	209	231	308	422	272	493	107	258	170
1999	3 382	172	428	280	168	467	271	219	253	440	180	234	270
2000	2 772	182	384	290	119	135	339	125	411	366	152	122	147
2001	6 164	386	787	599	321	108	321	941	1 187	806	200	208	300
2002	6 138	307	766	471	141	272	303	1 140	1 101	812	385	177	263
2003	6 876	446	561	606	477	83	588	857	1 789	715	213	197	344
2004	6 687	477	758	460	267	160	593	907	1 231	1 185	347	100	202
2005	6 084	301	784	529	85	111	490	974	1 119	953	398	147	193
2006	4 999	257	494	312	294	80	197	852	786	1 136	295	62	234
2007	6 049	365	755	279	283	120	897	511	993	1 135	188	93	430
2008	5 804	354	441	638	109	264	358	849	1 267	812	323	34	355
2009	6 789	393	441	297	392	147	667	1 105	1 496	1 060	466	143	182
2010	6 488	323	491	433	179	255	404	1 226	1 654	887	409	53	174
2011	5 948	146	477	483	39	170	764	1 004	1 356	879	416	44	170
2012	5 747	164	639	239	183	238	517	1 063	1 306	847	321	40	190
2013	5 137	426	675	357	44	165	268	860	1 107	860	211	56	108
2014	4 932	221	431	494	270	210	589	442	930	743	336	33	233
2015	4 682	244	363	359	168	176	399	756	1 201	642	188	32	154
2016	4 145	228	426	397	120	133	307	725	849	438	305	38	179
2017	4 523	189	297	436	186	98	497	790	962	545	186	121	216

## Camping - Gästeankünfte nach Monat seit 1998

Tabelle 2.25

Gästeankünfte													
Jahr	Total	Jan.	Feb.	Mär.	Apr.	Mai	Jun.	Jul.	Aug.	Sep.	Okt.	Nov.	Dez.
1998	5 652	36	37	50	440	657	624	1 232	1 433	791	297	24	31
1999	5 264	36	34	45	441	707	662	969	1 116	885	301	40	28
2000	4 904	41	36	52	462	648	600	876	978	854	305	30	22
2001	5 575	2	2	12	335	682	1 139	1 406	1 040	634	309	14	-
2002	5 183	-	-	13	317	647	1 021	1 287	956	624	318	-	-
2003	5 037	-	-	-	295	617	1 029	1 307	870	637	282	-	-
2004	5 003	-	-	4	308	633	1 011	1 242	825	659	321	-	-
2005	5 095	-	-	15	280	610	957	1 177	982	763	305	6	-
2006	4 976	-	-	-	275	570	971	1 256	946	645	307	6	-
2007	4 870	-	-	-	284	604	950	1 262	912	579	279	-	-
2008	5 003	-	-	11	270	624	944	1 266	983	611	286	8	-
2009	4 549	-	-	4	277	602	930	1 200	644	652	240	-	-
2010	5 012	-	-	10	329	593	873	1 287	1 023	619	278	-	-
2011	4 781	-	-	8	270	569	927	1 171	909	658	269	-	-
ohne Dauermieter (Saisonplätze)													
2011	1 533	-	-	8	38	105	231	475	445	194	37	-	-
2012	905	1	-	-	9	70	109	330	302	77	7	-	-
2013	1 150	-	-	-	10	69	154	459	371	76	11	-	-
2014	937	-	-	-	19	23	140	337	343	51	24	-	-
2015	975	-	-	-	14	33	104	416	337	59	12	-	-
2016	1 139	-	-	-	17	73	100	406	380	150	13	-	-
2017	1 628	-	-	-	10	86	235	572	600	85	40	-	-

## Erläuterung zur Tabelle:

Seit 2012 werden Dauermieter (Saisonplätze) in Übereinstimmung mit der europäischen Definition nicht mehr erhoben.

## Camping - Logiernächte nach Monat seit 1960

Tabelle 2.22

Jahr	Logiernächte												
	Total	Jan.	Feb.	Mär.	Apr.	Mai	Jun.	Jul.	Aug.	Sep.	Okt.	Nov.	Dez.
1960	3 716	-	-	-	2	36	34	666	1 828	1 086	64	-	-
1965	7 347	-	-	-	95	171	627	2 779	3 178	381	116	-	-
mit Dauermieter (Saisonplätze)													
1980	33 089	600	700	700	3 199	3 610	4 259	7 705	8 502	1 814	700	700	600
1985	30 390	860	830	860	2 899	3 027	3 600	6 691	6 279	3 461	523	500	860
1986	20 556	588	758	550	1 924	1 799	2 182	5 057	4 952	2 273	179	0	294
1987	21 213	480	480	1 144	1 747	1 683	2 402	4 742	4 843	2 064	908	0	720
1988	21 015	970	945	955	1 510	1 826	2 213	3 968	4 212	1 848	924	462	1 182
1989	21 386	1 197	1 197	1 634	1 472	1 924	2 083	3 083	3 874	1 694	1 285	606	1 337
1990	17 328	570	540	430	1 220	1 331	1 941	3 846	4 533	1 866	251	100	700
1991	18 313	438	533	1 071	886	1 935	2 407	4 183	3 854	1 706	600	50	650
1992	17 187	388	380	960	1 023	1 971	2 501	3 556	3 675	1 661	372	50	650
1993	17 038	415	381	395	948	2 048	2 439	3 291	4 323	1 568	519	67	644
1994	16 086	415	392	406	656	1 913	1 977	3 573	3 940	1 781	338	50	645
1995	14 381	440	429	430	650	1 921	2 150	3 302	3 133	1 468	389	34	35
1996	13 336	66	66	68	726	2 023	2 346	3 286	2 844	1 352	471	44	44
1997	14 088	66	66	83	650	2 183	2 437	3 240	3 273	1 482	520	44	44
1998	14 554	68	71	113	820	2 142	2 441	3 490	3 308	1 440	529	69	63
1999	14 965	68	66	91	824	2 314	2 612	3 311	3 082	1 682	703	126	86
2000	14 691	98	68	86	861	2 364	2 794	3 136	2 989	1 626	573	52	44
2001	17 156	4	2	20	912	2 254	3 246	4 236	3 425	2 162	877	18	-
2002	17 093	-	-	29	886	2 309	3 131	4 172	3 446	2 183	937	-	-
2003	16 577	-	-	-	843	2 211	3 101	4 282	3 170	2 148	822	-	-
2004	16 568	-	-	6	877	2 259	3 015	4 067	3 232	2 208	904	-	-
2005	16 104	-	-	17	818	2 128	2 875	3 792	3 325	2 294	847	8	-
2006	15 487	-	-	-	791	1 972	2 828	3 867	3 116	2 068	837	8	-
2007	15 224	-	-	-	798	2 128	2 734	3 783	3 040	1 959	782	-	-
2008	14 699	-	-	16	761	1 940	2 607	3 696	3 022	1 878	770	9	-
2009	15 165	-	-	4	769	1 997	2 714	3 672	3 238	2 051	720	-	-
2010	15 388	-	-	18	880	1 941	2 602	3 935	3 260	1 987	765	-	-
2011	14 664	-	-	12	760	1 886	2 689	3 600	2 977	1 995	745	-	-
ohne Dauermieter (Saisonplätze)													
2011	2 252	-	-	12	64	146	369	700	657	255	49	-	-
2012	1 584	1	-	-	17	190	179	617	451	120	9	-	-
2013	1 970	-	-	-	18	163	235	708	693	134	19	-	-
2014	1 562	-	-	-	33	40	264	524	593	70	38	-	-
2015	1 426	-	-	-	23	42	143	646	471	87	14	-	-
2016	1 615	-	-	-	27	106	159	578	551	179	15	-	-
2017	2 884	-	-	-	20	118	393	1 060	1 078	149	66	-	-

## Erläuterung zur Tabelle:

Seit 2012 werden Dauermieter (Saisonplätze) in Übereinstimmung mit der europäischen Definition nicht mehr erhoben.

## Camping - Logiernächte nach Herkunftsland seit 1960

Tabelle 2.21

Logiernächte											
Jahr	Total	Liechtenstein	Schweiz	Deutschland	Niederlande	Tschechische Republik	Verein. Königreich	Italien	Dänemark	Frankreich	Übrige Länder
1960	3 716	.	133	2 897	60	.	161	.	90	149	226
1965	7 347	.	420	1 869	655	.	1 549	.	312	1 197	1 345
mit Dauermieter (Saisonplätze)											
1980	33 089	.	22 322	2 543	2 200	.	1 297	.	389	910	3 428
1985	30 390	.	21 260	1 776	1 129	.	889	.	262	639	4 435
1986	20 556	.	12 807	1 588	810	.	696	.	139	507	4 009
1987	21 213	.	13 754	2 013	975	.	575	.	224	410	3 262
1988	21 015	.	14 551	2 033	684	.	462	.	82	382	2 821
1989	21 386	.	15 548	1 824	514	.	477	.	72	318	2 633
1990	17 328	.	12 609	1 230	467	.	343	.	110	417	2 152
1991	18 313	.	11 639	1 930	666	.	377	.	197	404	3 100
1992	17 187	.	10 700	2 309	561	.	168	.	64	427	2 958
1993	17 038	.	10 184	3 008	512	.	219	.	97	361	2 657
1994	16 086	939	9 404	2 629	655	.	194	356	37	240	1 632
1995	14 381	660	9 099	2 101	799	.	173	254	128	202	965
1996	13 336	-	9 992	1 291	722	.	161	149	180	119	722
1997	14 088	2	10 643	1 306	664	83	180	169	95	200	746
1998	14 554	-	10 738	1 572	683	77	186	257	89	138	814
1999	14 965	-	11 798	1 343	627	79	196	198	102	72	550
2000	14 691	-	12 606	931	326	58	153	108	112	26	371
2001	17 156	433	14 492	804	670	29	74	114	91	42	407
2002	17 093	107	15 255	684	226	62	87	86	65	39	482
2003	16 577	-	14 570	665	457	87	97	129	123	34	415
2004	16 568	321	14 060	1 019	327	82	88	96	56	87	432
2005	16 104	428	13 613	1 006	281	37	130	79	78	36	416
2006	15 487	321	13 133	867	262	26	145	97	78	71	487
2007	15 224	217	13 012	841	285	132	105	82	69	56	425
2008	14 699	219	12 379	637	389	98	114	83	73	99	608
2009	15 165	-	12 675	955	371	96	150	92	85	172	569
2010	15 388	131	12 618	897	380	120	132	153	156	270	531
2011	14 664	107	12 204	899	261	78	120	86	28	177	704
ohne Dauermieter (Saisonplätze)											
2011	2 252	-	434	471	261	78	120	86	28	70	704
2012	1 584	-	227	434	307	17	105	40	35	89	330
2013	1 970	5	325	594	264	45	115	83	93	66	380
2014	1 562	4	277	511	269	38	69	36	17	21	320
2015	1 426	4	212	359	247	41	112	48	52	49	302
2016	1 615	-	261	571	174	19	123	67	67	52	281
2017	2 884	2	594	1 004	324	54	98	41	155	102	510

## Erläuterungen zur Tabelle:

Liechtenstein und Italien sind bis 1993, die Tschechische Republik ist bis 1996 in der Kategorie „Übrige Länder“ enthalten.  
Seit 2012 werden Dauermieter (Saisonplätze) in Übereinstimmung mit der europäischen Definition nicht mehr erhoben.

# C Methodik und Qualität

Zweck dieses Kapitels ist es, den Statistiknutzerinnen und -nutzern Hintergrundinformationen über die Methodik dieser Statistik und die Qualität der statistischen Informationen zu bieten. Dies ermöglicht es, die Aussagekraft der Ergebnisse besser einzuschätzen.

Der Abschnitt über die Methodik orientiert zunächst über Zweck und Gegenstand der Statistik und beschreibt dann die Datenquellen sowie die Datenaufarbeitung. Es folgen Angaben zur Publikation der Ergebnisse sowie wichtige Hinweise.

Der Abschnitt über die Qualität basiert auf den Vorgaben von Eurostat für die Qualitätsberichterstattung und beschreibt Relevanz, Genauigkeit, Aktualität, Pünktlichkeit, Kohärenz und Vergleichbarkeit der statistischen Informationen.

## 1 Methodik

### 1.1 Hauptinhalt der Statistik

Die Tourismusstatistik enthält Angaben zur Struktur und zur Entwicklung des liechtensteinischen Beherbergungstourismus. Sie beruht auf Daten des Amtes für Volkswirtschaft und des Unternehmensregisters des Amtes für Statistik.

### 1.2 Verwendungszweck der Statistik

Die Tourismusstatistik wird verwendet, um sich über die Entwicklung im liechtensteinischen Beherbergungstourismus zu informieren.

Genutzt wird die Tourismusstatistik im Inland insbesondere von Liechtenstein Marketing, der Regierung, dem Landtag, anderen Amtsstellen und der wissenschaftlichen Forschung. Im Ausland zählen Eurostat, Euregio Bodensee, die Weltorganisation für Tourismus (UNWTO) und Tourismusverbände zu den Nutzern. Die liechtensteinischen Landeszeitungen informieren die Öffentlichkeit jeweils über die Hauptinhalte der neu publizierten Tourismusstatistik.

### 1.3 Gegenstand der Statistik

Erfasst werden in der Tourismusstatistik alle Gäste, die während ihres Aufenthalts in Liechtenstein mindestens einmal in einem Beherbergungsbetrieb (Hotel, Privatzimmer, Ferienwohnung, Jugendherberge, Massenlager und Camping) übernachten. Dazu gehören auch die einheimischen Gäste.

Ausgewiesen werden dabei die Gästeankünfte und Logiernächte nach Herkunftsland (Wohnsitzstaat), Monat, Betriebsart und geografischen Kriterien sowie die Aufenthaltsdauer der Gäste. Erfasst werden in der Tourismusstatistik auch die Anzahl der Hotelbetriebe, ihr Personal, die Anzahl Zimmer und Betten sowie die Belegung in der Hotellerie.

Die in der Tourismusstatistik verwendeten Definitionen stimmen mit den Definitionen von Eurostat gemäss Verordnungen (EG) Nr. 692/2011 und Nr. 1051/2011 und dem „Methodological manual for tourism statistics“ überein. Die Länderliste in dieser Publikation ist etwas umfangreicher als die Länderliste von Eurostat.

Eurostat unterscheidet drei Unterkunftstypen. Die folgende Übersicht zeigt die Zuordnung der Beherbergungsarten in Liechtenstein zu den Unterkunftstypen von Eurostat:

Eurostat	Liechtenstein
Hotels, Gasthöfe und Pensionen	Hotels inkl. Privatzimmervermieter (Pensionen)
Ferienunterkünfte und ähnliche Beherbergungsstätten	Ferienwohnung, Jugendherberge und Massenlager
Campingplätze	Camping

## 1.4 Datenquellen

Die Tourismusstatistik beruht auf Daten des Amtes für Volkswirtschaft und des Unternehmensregisters des Amtes für Statistik.

Gemäss der Verordnung über die Melde- und Taxpflicht bei Beherbergungen, LGBl. 2011 Nr. 581, Art. 1, gilt als erhebungspflichtig, „wer in Beherbergungsstätten (Hotels, Gasthäuser, Pensionen, Jugendherbergen, Alphütten, Bildungsstätten, Ferienhäuser, -wohnungen und -zimmer sowie auf Zelt- und Campingplätzen) Personen gegen Entgelt beherbergt“.

Die Erhebungspflichtigen sind gemäss Art. 4 verpflichtet, die in Art. 3 festgelegten Angaben im elektronischen Meldesystem zu erfassen. Dazu gehören das An- und Abreisedatum und die Adresse (Wohnsitzstaat) der beherbergten Person. Zusätzlich werden im elektronischen Meldesystem von der Hotellerie die Anzahl der verfügbaren Betten, verfügbaren Zimmer, belegten Zimmer und die geschlossenen Tage erfasst. Die Parahotellerie erfasst die verfügbaren Betten.

Die von den Beherbergern im elektronischen Meldesystem erfassten Daten werden in einer Datenbank gespeichert. Das Amt für Statistik kann die Daten mittels Reports monatlich aus der Datenbank abrufen.

Die Meldungen der Alphütten Gafadurahütte und Pfälzerhütte werden vom Amt für Volkswirtschaft in einer Excel-Datei erfasst. Auf die Excel-Dateien der Alphütten kann das Amt für Statistik ebenfalls zugreifen.

Die Daten zu den Beschäftigten der Hotels werden monatlich dem Unternehmensregister des Amtes für Statistik entnommen. Bis 2008 wurden diese Daten mit den Erhebungsformularen des Amtes für Volkswirtschaft erhoben.

Die in der Tourismusstatistik verwendeten Datenquellen werden genutzt, weil die Daten bei der Liechtensteinischen Landesverwaltung vorliegen und auf diese Weise keine zusätzlichen Erhebungen durch das Amt für Statistik durchgeführt werden müssen.

Für die Ländervergleiche mit der Schweiz und mit Österreich werden Daten der Beherbergungsstatistik des Bundesamtes für Statistik in Neuchâtel und von Statistik Austria in Wien verwendet. Für die Ländervergleiche werden die jeweils zum Zeitpunkt der Publikationserstellung vorliegenden Daten auf den Internetseiten des Bundesamtes für Statistik und von Statistik Austria genutzt.

## 1.5 Datenaufbereitung

Seit dem Jahr 2012 werden die von den Beherbergungsbetrieben im elektronischen Meldesystem erfassten Daten in einer Datenbank gespeichert. Die für die Tourismusstatistik benötigten Daten werden vom Amt für Statistik mittels Reports aus der Datenbank abgefragt. Die Reports werden danach in Excel für den Import in die Statistiksoftware SAS aufbereitet. Nach dem Import der Excel-Tabellen in die Statistiksoftware SAS erfolgt dort die Auswertung der Daten und die Erstellung der Tabellen.

Für die Auswertung der Daten zu den Beschäftigten und die Erstellung der Tabellen zu den Beschäftigten wird ebenfalls die Statistiksoftware SAS verwendet. Zuvor werden die Beschäftigtenzahlen aus dem Unternehmensregister des Amtes für Statistik abgefragt und in Excel für den Import in die Statistiksoftware SAS vorbereitet. Bei den Beschäftigten werden fehlende Daten im Unternehmensregister vom Betreiber abgeleitet oder aus früheren Angaben ergänzt.

Zur Kontrolle werden die erstellten Tabellen mit den Basisdaten verglichen. Ausserdem werden die Tabellen mit den Vorjahrestabellen verglichen.

Das Amt für Statistik überprüft monatlich die gemeldeten Betriebs- und Gästedaten. Auffälligkeiten werden dem Amt für Volkswirtschaft mitgeteilt. Das Amt für Volkswirtschaft überprüft diese Auffälligkeiten und korrigiert diese gegebenenfalls.

Falls bei der Hotellerie in einem Monat weniger als drei Betriebe pro Betriebsstandort oder Region auftreten, werden diese aus Datenschutzgründen einem anderen Betriebsstandort bzw. einer anderen Region zugeordnet. Dies war im Jahr 2017 im Monat November der Fall.

## 1.6 Publikation der Ergebnisse

Es werden jährlich drei Publikationen zum Tourismus veröffentlicht. Dies sind die Tourismusstatistik, die Tourismusstatistik Wintersaison und die Tourismusstatistik Sommersaison.

Die Publikationen werden in Papierform und elektronisch als pdf-Dokument veröffentlicht. Die Tabellen der Tourismusstatistik stehen auf der Homepage des Amtes für Statistik auch als Excel-Datei zur Verfügung. Die statistischen Informationen zum Tourismus können zudem im eTab-Portal des Amtes für Statistik online abgefragt werden.

Die Tourismusstatistik (Monate Januar bis Dezember) wird im März veröffentlicht. Die Tourismusstatistik Wintersaison (Monate November bis April) im Juli und die Tourismusstatistik Sommersaison (Monate Mai bis Oktober) im Dezember. Die Saisonpublikationen enthalten provisorische Ergebnisse zur Hotellerie. Die Jahrespublikation enthält die definitiven Ergebnisse für das Berichtsjahr zu allen Beherbergungsarten.

Zusätzlich werden auf der Homepage des Amtes für Statistik provisorische Monatsergebnisse als Excel-Datei veröffentlicht. Der jeweilige Berichtsmonat wird zwei Monate nach dem Ablauf des Berichtsmonats publiziert.

Für die Gästeankünfte wichen die definitiven Ergebnisse in der Jahrespublikation um 0.81% von den provisorischen Monatsergebnissen ab. Für die Logiernächte betrug die Abweichung der definitiven Ergebnisse in der Jahrespublikation von den provisorischen Monatsergebnissen 1.34%. Die definitiven Ergebnisse waren demzufolge etwas höher als die provisorischen Ergebnisse.

## 1.7 Wichtige Hinweise

Privatzimmer-Vermieter (Pensionen) werden seit dem Jahr 2000 aus Datenschutzgründen den Hotels zugeordnet.

Ab dem Jahr 2012 werden die Dauermieter für die Beherbergungsarten Ferienwohnung und Camping nicht mehr erhoben. Diese sind gemäss dem „Methodological manual for tourism statistics“ von Eurostat nicht mehr an Eurostat zu übermitteln. Bis ins Jahr 2011 wurden für die Dauermieter von Ferienwohnungen die Gästeankünfte und Logiernächte aufgrund der gemeldeten Mietdauer und der Anzahl Personen vom Amt für Statistik geschätzt. Für die Dauermieter (Saisonplätze) auf den Campingplätzen wurden die Gästeankünfte und Logiernächte vom Amt für Statistik geschätzt.

## 2 Qualität

### 2.1 Relevanz

Die Tourismusstatistik kann die meisten Nutzerwünsche betreffend Struktur und Entwicklung des Beherbergungstourismus erfüllen.

Die Tourismusstatistik enthält für alle Beherbergungsarten die Gästeankünfte und Logiernächte nach Herkunftsland (Wohnsitzstaat). Für die Hotellerie stehen zusätzlich Daten zu den verfügbaren Zimmern, verfügbaren Betten, zur Zimmerbelegung, Bettenbelegung und zu den Beschäftigten zur Verfügung. Für die Hotellerie gibt es eine Gliederung nach Regionen und Betriebsstandort. Für die Parahotellerie steht neben den Gästeankünften und den Logiernächten die Anzahl der verfügbaren Betten zur Verfügung.

Aus Gründen des Datenschutzes fehlt eine Gliederung nach Gemeinden.

Die Tourismusstatistik enthält keine Angaben zum Tagestourismus. Zum Tagestourismus gibt es keine Erhebung des Amtes für Statistik.



## 2.2 Genauigkeit

### 2.2.1 Qualität der verwendeten Datenquellen

Die Qualität der Daten für das Jahr 2017 im elektronischen Meldesystem bezüglich der Meldungen der Gästeankünfte und Logiernächte ist als genügend einzuschätzen. Während dem Berichtsjahr werden durch das Amt für Volkswirtschaft Überprüfungen und Abklärungen bei den Beherbergungsbetrieben vorgenommen.

Für die verfügbaren Zimmer und die verfügbaren Betten in der Hotellerie ist die Qualität als gut einzuschätzen.

Die Datenqualität für die Beschäftigten ist nur als genügend einzuschätzen, da nicht alle Betriebe monatlich die Beschäftigten-Mutationen dem Amt für Statistik bzw. dem Ausländer- und Passamt melden.

Einfluss auf die Datenqualität hat vor allem das Meldeverhalten der meldepflichtigen Beherbergungsbetriebe. Erfassungsfehler durch die Beherbergungsbetriebe können nicht ausgeschlossen werden.

### 2.2.2 Abdeckung

Aufgrund von fehlenden Meldungen können Fehlklassifikationen bei den Herkunftsländern der Gäste auftreten. Diese werden der Kategorie „nicht bezeichnet“ zugeordnet. Dieser Fehler trat im Jahr 2017 nicht auf. Eine Untererfassung bei den Gästeankünften und den Logiernächten aufgrund von fehlenden Meldungen durch Beherbergungsbetriebe kann nicht ausgeschlossen werden.

### 2.2.3 Messfehler

Fehlerfassungen bei der Datenerfassung durch die Beherbergungsbetriebe können nicht ausgeschlossen werden.

### 2.2.4 Antwortausfälle

Es sind keine Antwortausfälle bekannt.

### 2.2.5 Datenaufbereitung

Im Zuge der Datenaufbereitung ist im Jahr 2017 kein Fehler aufgetreten. Zu Kontrollzwecken werden die Tabellen, welche mit der Statistiksoftware SAS erstellt werden, mit den Daten der Ausgangstabellen verglichen. Die Daten-

aufbereitung ist unter Abschnitt 1.5 Datenaufbereitung beschrieben.

## 2.3 Aktualität und Pünktlichkeit

Zwischen der Berichtsperiode und dem Veröffentlichungszeitpunkt liegen rund drei Monate. Die Tourismusstatistik 2017 (Monate Januar bis Dezember) wird gemäss Publikationsplanung am 29. März 2018 veröffentlicht.

Die Tourismusstatistik 2017 wurde zum angekündigten Zeitpunkt veröffentlicht.

## 2.4 Kohärenz und Vergleichbarkeit

### 2.4.1 Zeitliche und räumliche Vergleichbarkeit

Die Ergebnisse der Tourismusstatistik sind für die Hotellerie, die Jugendherberge und die Massenlager sowohl zeitlich wie räumlich vergleichbar.

Die Ergebnisse für die Beherbergungsarten Ferienwohnung und Camping sind ab 2012 nicht mehr vergleichbar mit den Vorjahren. Ab 2012 werden die Dauermieter der Ferienwohnungen und des Camping in Übereinstimmung mit der europäischen Definition nicht mehr erhoben und sind deshalb nicht mehr in der Tourismusstatistik enthalten. Zu Vergleichszwecken wurde in den Tabellen der Zeitreihen zusätzlich das Jahr 2011 ohne Dauermieter der Beherbergungsarten Ferienwohnung und Camping aufgenommen.

In der Tourismusstatistik finden sich langfristige Zeitreihen, die zum Teil bis zum Jahr 1960 zurückreichen.

Räumlich werden die Ergebnisse der Tourismusstatistik nach Regionen und Betriebsstandort aufgegliedert. Sie sind untereinander vergleichbar.

### 2.4.2 Kohärenz

In der Tourismusstatistik gibt es keine unterschiedlichen Grundgesamtheiten.

Die Liste der Herkunftsländer ist bedarfsangepasst und stimmt nicht vollständig mit der Länderliste in der Bevölkerungs- oder der Beschäftigungsstatistik überein.

## D Glossar

### 1 Abkürzungen und Zeichenerklärungen

Eurostat	Statistisches Amt der Europäischen Union
-	Ein Strich an Stelle einer Zahl bedeutet Null.
0 oder 0.0	Eine Null an Stelle einer anderen Zahl bedeutet eine Grösse, die kleiner als die Hälfte der verwendeten Zählseinheit ist.
.	Ein Punkt an Stelle einer Zahl bedeutet, dass die Zahlenangabe nicht möglich ist, weil die begrifflichen Voraussetzungen dazu fehlen.
*	Ein Stern an Stelle einer Zahl bedeutet, dass die Zahlenangabe nicht erhältlich oder nicht erhoben oder aus Datenschutzgründen unterblieben ist.

## 2 Begriffserklärungen

### Alpenhotels

Siehe Betriebsstandort.

### Aufenthaltsdauer

Die Aufenthaltsdauer ist die Anzahl der Logiernächte geteilt durch die Anzahl der Gästeankünfte.

### Beherbergungsart

Es werden die Beherbergungsarten Hotellerie (Hotels inkl. Privatzimmervermieter), Ferienwohnung, Jugendherberge, Massenlager und Camping unterschieden.

### Belegte Betten

Die Zahl der belegten Betten (pro Tag) entspricht der Gesamtzahl der Logiernächte in einem Monat geteilt durch die Anzahl der Tage in einem Monat.

### Belegte Zimmer

Die Zahl der belegten Zimmer entspricht der Anzahl der Zimmer, die in einem Beherbergungsbetrieb durch Gäste belegt werden.

### Betriebsstandort

Beim Betriebsstandort wird zwischen Beherbergungsbetrieben, welche sich auf der Rheintalseite (Rheintal bzw. Hotels im Rheintal) sowie Betrieben, die sich in Steg und in Malbun (Steg/Malbun bzw. Alpenhotels) befinden, unterschieden. Falls in einem Monat weniger als drei Hotelbetriebe pro Betriebsstandort geöffnet sind, werden diese aus Datenschutzgründen dem anderen Betriebsstandort zugeordnet.

### Camping

Zur Kategorie Camping gehören Zelt- und Wohnwagenplätze.

### Erfasste Betriebe

Erfasste Betriebe sind Beherbergungsbetriebe, die an mindestens einem Monat im Jahr erfasst wurden.

### Ferienwohnung

Zur Kategorie Ferienwohnung gehören Ferienwohnungen und Ferienhäuser.

### Gästeankünfte

Eine Gästeankunft ist die Anreise einer Person in einem liechtensteinischen Beherbergungsbetrieb mit An- bzw. Abmeldung.

### Geöffnete Betriebe

Bis 2012 sind geöffnete Betriebe Beherbergungsbetriebe, welche im Erhebungsmonat während mindestens einem Tag geöffnet sind. Seit 2013 sind geöffnete Betriebe Beherbergungsbetriebe, welche im Erhebungsmonat während mindestens einem Tag geöffnet sind und im Berichtsjahr Logiernächte aufweisen.

### Herkunftsland

Als Herkunftsland der Gäste gilt das Land, in dem sie ihren Wohnsitz haben (Wohnsitzstaat).

### Hotel

Als Hotel werden Betriebe bezeichnet, die Gäste tage- oder wochenweise beherbergen. Die Dienstleistungen des Hotels umfassen die Unterbringung in Gästezimmern, tägliches Bettenmachen, Reinigen und gegebenenfalls die Bereitstellung von Mahlzeiten, Parkplätzen, Erholungseinrichtungen etc.

Die Privatzimmervermieter werden aus Datenschutzgründen seit dem Jahr 2000 den Hotels zugeordnet.

### Hotellerie

Zur Kategorie Hotellerie gehören Hotels und Privatzimmervermieter (Pensionen).

### Hotels im Rheintal

Siehe Betriebsstandort.

### Jugendherberge

Als Jugendherberge zählt die Jugendherberge Schaan-Vaduz.

### Logiernächte

Als Logiernacht gilt jede Nacht, die ein Gast in einem liechtensteinischen Beherbergungsbetrieb verbringt.

### **Massenlager**

Als Massenlager gelten Gruppenbeherbergungsbetriebe mit Zimmern für Gruppen (z.B. Alphütten) ohne Jugendherberge.

### **Netto-Bettenbelegung**

Die Netto-Bettenbelegung ist der prozentuale Anteil der belegten Betten an den verfügbaren Betten.

### **Netto-Zimmerbelegung**

Die Netto-Zimmerbelegung ist der prozentuale Anteil der belegten Zimmer an den verfügbaren Zimmern.

### **Parahotellerie**

Die Beherbergungsarten Ferienwohnung, Jugendherberge, Massenlager und Camping werden unter dem Begriff „Parahotellerie“ zusammengefasst.

### **Privatzimmer**

Als Privatzimmer werden Unterkünfte in privaten Haushalten bezeichnet, die gewisse Dienstleistungen wie Frühstück oder Bettenmachen anbieten. Aus Datenschutzgründen werden die Privatzimmervermieter seit dem Jahr 2000 den Hotels zugeordnet.

### **Region**

Aus Datenschutzgründen werden die Betriebsdaten in fünf Regionen zusammengefasst. Diese Regionen bestehen aus Vaduz, Triesenberg, Triesen/Balzers, Schaan/Planken und dem Unterland (Eschen, Gamprin, Mauren, Ruggell und Schellenberg). Falls in einem Monat weniger als drei Hotelbetriebe pro Region auftreten, werden diese aus Datenschutzgründen einer anderen Region zugeordnet.

### **Sommersaison**

Die Sommersaison umfasst die Monate Mai bis Oktober.

### **Verfügbare Betten**

Die Zahl der verfügbaren Betten entspricht der Anzahl der Betten, die in einem Beherbergungsbetrieb zum angegebenen Zeitpunkt für die Unterbringung der Gäste zur Verfügung stehen.

### **Verfügbare Zimmer**

Die Zahl der verfügbaren Zimmer entspricht der Anzahl der Zimmer, die in einem Beherbergungsbetrieb zum angegebenen Zeitpunkt für die Unterbringung der Gäste zur Verfügung stehen.

### **Wintersaison**

Die Wintersaison umfasst die Monate November bis April.