



# MANUAL DE CONVIVENCIA INSTITUCIONAL

Documento oficial según Ley 1620 y decreto 1965 de 2013

**Ruta de atención integral para la convivencia escolar**  
y las garantías del debido proceso a los adolescentes y adultos

# **COLEGIO COMFACAUCA**

## **Puerto Tejada - Cauca**



### **MANUAL DE CONVIVENCIA INSTITUCIONAL**

Documento Oficial Según la Ley 1620 y Decreto 1965 de 2013 Guía 49 de 2014 del MEN.

Ley 1801 de 2016 Código Nacional de Policía y Convivencia Justicia Restaurativa y Apoyo al Fortalecimiento de una Paz Estable y Duradera desde el Aula.

<b>CARTA DE LA RECTORA</b>	<b>4</b>
<b>JUSTIFICACIÓN</b>	<b>5</b>
<b>OBJETIVOS DEL MANUAL DE CONVIVENCIA</b>	<b>6</b>
<b>LEGITIMIDAD DE LA NORMA INSTITUCIONAL</b>	<b>13</b>
<b>TÍTULO I: La Institución Educativa, Criterios y Políticas Institucionales.</b>	<b>17</b>
CAPÍTULO I. Horizonte Institucional y Direccionamiento Estratégico.	17
2. DIRECCIONAMIENTO ESTRATÉGICO	23
CAPÍTULO II. Condiciones de Ingreso, Permanencia y Retiro de Estudiantes.	28
Capítulo III. Condiciones complementarias para el ingreso y la permanencia en la IE.	38
CAPÍTULO IV. Reconocimiento y estímulos a los estudiantes	51
<b>LOS REQUISITOS PARA PODER OBTENER Y MANTENER LA BECA SON:</b>	<b>52</b>
<b>TÍTULO II. EL SISTEMA NACIONAL DE CONVIVENCIA ESCOLAR; SU ARTICULACIÓN INSTITUCIONAL</b>	<b>53</b>
CAPÍTULO I. Disposiciones Generales para el contexto institucional	53
CAPÍTULO II. Corresponsabilidad para la convivencia escolar	61
CAPÍTULO III. Corresponsabilidad Institucional en la Convivencia Escolar.	68
CAPÍTULO IV. Codificación de protocolos de la ruta de atención integral según el debido proceso	72
<b>TÍTULO III. La comunidad educativa, derechos, deberes, responsabilidades y obligaciones.</b>	<b>73</b>
CAPÍTULO I. Derechos, Deberes y Libertades de los Estudiantes.	83
CAPÍTULO II. Derechos, Deberes, Responsabilidades, Obligaciones, Prohibiciones de Cuidadores y/o Padres de Familia.	90
CAPÍTULO III. Derechos, Deberes, Responsabilidades y Prohibiciones de los Docentes y Directivos.	96
CAPÍTULO IV. Responsabilidades y obligaciones del Estado, la sociedad y la institución educativa.	110
Capítulo IV. Responsabilidades y obligaciones del Estado, la sociedad y la institución educativa	114
<b>TÍTULO IV. La Convivencia Escolar; condiciones para Atender la Convivencia.</b>	<b>114</b>
CAPÍTULO I. Garantías del Debido Proceso Académico y de Convivencia Escolar.	114
CAPÍTULO II. Codificación de protocolos de la ruta de atención integral según el debido proceso	119
CAPÍTULO III. Clasificación y Tipificación de las FALTAS y Situaciones Tipo I, II y III.	130
CAPÍTULO IV. Trámite y Competencia para Recomendar las Acciones Disuasivas, Correctivas y Re educativas en las FALTAS y Situaciones Tipo I – II y III.	170
<b>TÍTULO V. SISTEMA INSTITUCIONAL DE EVALUACIÓN ESTUDIANTIL (SIEE)</b>	<b>178</b>
CAPÍTULO I. Aspectos académicos del sistema educativo institucional.	178
CAPÍTULO II. SIEE. Sistema Institucional de Evaluación de Estudiantes SIEE.	179
<b>TÍTULO VI. Instancias de Participación Democrática y Grupos Colegiados de Apoyo</b>	<b>195</b>
CAPÍTULO I. Instancias de Participación en el Gobierno Escolar	198
CAPÍTULO II. Grupos colegiados de representación institucional	199
CAPÍTULO III. Grupos Colegiados de Representación Estudiantil.	202
CAPÍTULO IV. Grupos Colegiados de Representación Familiar.	207

## **CARTA DE LA RECTORA**

Para el Colegio Comfacauca Puerto Tejada, el MANUAL DE CONVIVENCIA es un documento interno que identifica y recoge las estrategias y procedimientos para el desarrollo de un proceso educativo integral de alta calidad, caracterizado por una sana convivencia, la prevención y resolución de conflictos de manera creativa, pacífica, justa, equitativa y democrática. Propende por el respeto mutuo de los derechos, el cumplimiento de los deberes de cada miembro de la comunidad educativa y la aplicación de los debidos procesos acordes con el marco legal existente.

En este Manual de convivencia se sistematiza, todo aquello que hace parte de la cotidianidad escolar: clases, acuerdos, normas, responsabilidades, correctivos, entre otros elementos, que no sólo involucran a los estudiantes sino a la comunidad educativa en general. Toma el diario vivir institucional y obedece a dinámicas continuas de negociación y conciliación entre los comprometidos, proceso que requiere de docentes con alto sentido de pertenencia, convencidos de la importancia de su labor como mediadores en la construcción del afecto, el diálogo, la conciliación y despojados del esquema que concibe la autoridad que da poder y aleja del relacionamiento positivo. Docentes, que transitan por la experiencia de la pluralidad y la democracia, alejados de la improvisación y la arbitrariedad.

Hoy, estamos comprometidos con hacer de nuestra vida escolar, una pedagogía de orden práctico, vivencial y permanente, donde los protagonistas seamos todos. Nos encontramos en el fortalecimiento de un Colegio encaminado al conocimiento y la democracia en donde sea posible aprender a hacer consensos y concertaciones a partir de los disensos y las divergencias mediante el ejercicio de la convivencia pacífica y respetuosa. Nuestro Colegio se proyecta como un espacio de cooperación, inclusión, diversidad, afecto, diálogo y solidaridad, donde las emociones que naturalmente podamos experimentar como seres humanos tengan control y puedan ser sublimes en la creatividad, recursividad, madurez y crecimiento personal y social.

**Atentamente**

**KAREN LIZETH HUERTAS VARGAS**

**Rectora**

## JUSTIFICACIÓN

El Manual de Convivencia Escolar garantiza a toda la comunidad educativa su derecho deber a la educación y los principios constitucionales de un estado social de derecho, que busca rescatar desde la inclusión y la normatividad, el respeto por la institucionalidad en el entorno escolar de los niños, niñas y adolescentes de la institución y su formación para la convivencia en tiempos del posconflicto.

Toda sociedad precisa de acuerdos que regulen su funcionamiento armónico para lograr niveles de convivencia que permitan alcanzar sus aspiraciones. El estudiante es miembro de la sociedad, y consciente de la necesidad de vivir en armonía con sus compañeros, profesores, directivos y demás miembros de los grupos donde desarrolla su vida como estudiante.

Se hace indispensable estructurar la personalidad del niño, niña y el adolescente para que se integre a la comunidad, como elemento respetuoso de sí mismo y de los conciudadanos.

La escuela, después de la familia es la orientadora del niño, niña y el adolescente y el proceso educativo, es la llamada a fomentar el desarrollo de las virtudes físicas, intelectuales, psicomotoras y afectivas del educando sin menoscabo de su identidad, autonomía, su alegría y optimismo, propios de la adolescencia.

Actualmente El Colegio considera importante la racionalización del comportamiento, logrando que los miembros de la comunidad comprendan que las normas a cumplir no son una imposición arbitraria, sino una necesidad para lograr una integración más armónica y eficaz en la sociedad en que se vive. La Comunidad Educativa en el Colegio COMFACAUCA busca en su acción educadora, analizar los principios de comportamiento para configurar una ética que trascienda a la sociedad, cuando el estudiante se incorpore al campo laboral y civil.

Por eso se considera que el ámbito de aplicación de este Manual de Convivencia en el Colegio COMFACAUCA PUERTO TEJADA, la cual asume este instrumento como una herramienta básica de nuestra institución en el que están consignados los acuerdos de la Comunidad Educativa, con el objeto de velar y garantizar el cumplimiento de los derechos y deberes de cada uno de sus integrantes, fundamentados en la Constitución Política de Colombia, el Código de la Infancia y Adolescencia Ley 1098 de 2006, Ley 1620 de 2013 los Derechos Humanos y la Ley General de Educación y sus Decretos reglamentarios, los Decretos 366 y 1290 de 2009. Además de ser un punto de apoyo, pretende promover los principios de convivencia ciudadana, basados en la participación,

democracia y responsabilidad individual, proyectados a la comunidad en general y permite que nos encaminemos a una sociedad mejor.

## **OBJETIVOS DEL MANUAL DE CONVIVENCIA**

### **OBJETIVO GENERAL:**

Orientar y definir aspectos cotidianos del proceso formativo de los y las estudiantes, estableciendo con claridad normas básicas de participación y convivencia, que permitan mantener relaciones interpersonales gratificantes, de fraternidad y afecto, y que sea una guía para la formación en valores y para hacer del conflicto una buena oportunidad de aprendizaje.

### **OBJETIVOS ESPECÍFICOS:**

Este manual de convivencia como guía de comportamiento para todos los miembros de la comunidad educativa cumple, entre otros, los siguientes objetivos:

1. Proporcionar normas y pautas para facilitar la convivencia de los diferentes miembros de la comunidad educativa para garantizar el diario desarrollo de las actividades escolares y extraescolares.
2. Garantizar a los estudiantes y demás miembros de la comunidad educativa el respeto a la dignidad e integridad física y moral en el marco de la convivencia escolar, los Derechos Humanos, sexuales y reproductivos.
3. Generar conciencia de que, como miembros de una comunidad educativa, se adquieren deberes y derechos personales y colectivos que es necesario asumir con responsabilidad y reciprocidad para garantizar la sana convivencia.
4. Determinar los procedimientos y protocolos para resolver en forma justa y oportuna los conflictos individuales y colectivos que se presenten entre los miembros de la comunidad educativa, mediante las instancias de diálogo y conciliación.
5. Generar criterios de respeto, valoración y compromiso frente a la utilización y conservación de los bienes de uso colectivo.

6. Propiciar el desarrollo de valores éticos y morales para que los estudiantes asuman con responsabilidad su compromiso formativo como persona social y trascendente.
7. Dar a conocer las situaciones que afectan la convivencia escolar, de acuerdo con el diagnóstico hecho por el comité de convivencia escolar, su clasificación y los protocolos de atención en correspondencia con el Decreto 1965 que reglamenta la Ley de Convivencia Escolar.

### **PRINCIPIOS GENERALES DE CONVIVENCIA:**

Los principios orientadores de la convivencia son aquellos preceptos necesarios para una convivencia armónica, sobre los cuales la comunidad educativa ha construido acuerdo. En términos generales estos principios pueden esbozar, así:

- El diálogo, la reflexión, las acciones correctivas y la conciliación son la base del proceso formativo en el COLEGIO COMFACAUCA PUERTO TEJADA.
- La observancia de las reglas y el compromiso con los principios y valores comunes a todos sus miembros fundamentan la convivencia de la comunidad educativa.
- Una formación basada en una pedagogía de valores, el conocimiento de los principios de convivencia, en el ejercicio de la conciliación y en el establecimiento de reglas claras, son fundamentales para enmarcar las relaciones dentro de la institución.
- La autodisciplina es un instrumento de formación, puesto que permite la apropiación y toma de conciencia del estudiante de su responsabilidad frente a todos sus actos, y sobre las consecuencias que ellos acarrearán.
- Consciente de que es un ser en formación, el estudiante debe considerar a sus directivos y docentes como guías y orientadores preocupados por su formación moral, intelectual y social.

### **NORMOGRAMA DEL MANUAL DE CONVIVENCIA**

El manual de convivencia del Colegio COMFACAUCA - busca contribuir y proponer alternativas de solución a tres necesidades básicas de nuestra nación:

1. Construir un modelo de convivencia democrática basado en el respeto por el debido proceso y con esto recuperar la confianza en la institucionalidad.
2. Hacer de Colombia un país desarrollado en materia de derechos humanos, incluyente, respetuosa por la diferencia y confiado en el papel social del estado.
3. Formar a los niños, niñas y adolescentes en el respeto por la norma, el derecho a la legítima defensa y la responsabilidad en la restauración de los derechos afectados a otros por su proceder inadecuado.

El Colegio haciendo uso del artículo 77 de la ley 115 de 1994, adopta las siguientes fuentes legales para la elaboración de este Manual de Convivencia en concordancia con las disposiciones de la Corte Constitucional de Colombia, las disposiciones legislativas del congreso de la república y los lineamientos del MEN:

1. Constitución Política de Colombia de 1991
2. Carta Universal de los Derechos Humanos de 1948
3. Declaración de los Derechos del Niño: Ley 12 de enero 22 de 1991

4. Carta internacional de los Derechos de la niñez y la juventud
5. Doctrina y Jurisprudencia de la Corte Constitucional (Actualizada)
6. Decreto 2277 de 1979: Estatuto docente
7. Ley 115 de 1994: Ley General de Educación
8. Decreto 1860 de 1994: Decreto Reglamentario de la Ley 115 de 1994
9. Ley 489 de 1998: Normas sobre la organización y funcionamiento de las entidades del orden nacional.
10. Ley 599 de 2000: Código de procedimiento penal colombiano
11. Ley 715 de 2000: Normas orgánicas en materia de recursos y competencias
12. Ley 734 de 2002: Código único disciplinario para funcionarios públicos
13. Decreto 1850 de 2002: Reglamenta la organización de la jornada escolar y la jornada laboral de directivos docentes y docentes de los establecimientos educativos estatales.
14. Decreto 3020 de 2002: Criterios y procedimientos para organizar las plantas de personal docente y administrativo del servicio educativo estatal-
15. Decreto 1278 de 2002: Estatuto de profesionalización docente
16. Guía No. 6 del MEN – 2004: Estándares básicos de competencias ciudadanas
17. Decreto 1286 de 2005: Consejo de Padres y su participación en el mejoramiento de los procesos educativos de los establecimientos oficiales y privados.
18. Ley 1494 de 2005: Para realizar modificaciones en las plantas de cargos del personal docente, directivo docente y administrativo.
19. Ley 1098 de 2006: Nuevo código de la Infancia y la Adolescencia
20. Ley 1146 de 2007 Prevención de la violencia sexual.
21. Decreto 4807 de 2007: FALTAS de aplicación de la gratuidad educativa
22. Decreto 4840 de 2007: Reglamentación de la ley 1098 código de la infancia
23. Ley estatutaria 1266 de 2008: Hábeas Data reglamenta el manejo de la información contenida en las bases de datos con información personal
24. Decreto 366 de 2009: Inclusión de estudiantes con NEE o con talentos y capacidades excepcionales.
25. Decreto 1290 de 2009: Sistema de evaluación y promoción de los estudiantes
26. Ley 1404 de 2010: Programa escuela para padres y madres en las IE.
27. Ley 1453 de 2011: Reforma del código de procedimiento penal de la ley 1098 de 2006 de infancia y adolescencia.
28. Ley 1437 de 2011: Código de procedimiento de lo contencioso administrativo
29. Ley 1438 de 2011: Reforma del sistema general de seguridad social en salud
30. Ley estatutaria 1581 de 2012: Reglamenta el funcionamiento de las Juntas y foros de Educación y se establece el régimen de inhabilidades.
31. Ley 1620 de 2013: Se crea el sistema nacional de convivencia escolar.
32. Decreto 1965 de 2013: Decreto reglamentario de la ley 1620 de 2013
33. Decreto 1377 de 2013: Decreto reglamentario de la ley 1581 parcialmente.
34. Decreto 1965 de 2013 - Artículo 41 numeral 7 Relación de entidades y personas vinculadas en la ruta de atención integral para la convivencia escolar:
  - Policía Nacional
  - Policía de infancia y adolescencia
  - secretaria de gobierno municipal



- Personería Municipal.
- Fiscalía general de la nación
- Comisaria de familia
- Defensoría de familia
- Inspector de policía
- ICBF- Instituto colombiano de bienestar familiar
- Hospital - o puesto de salud
- Bomberos - Cruz Roja - Defensa Civil
- Medicina Legal
- Padres de familia o acudientes

35. Guía 49 del MEN. Para la convivencia escolar.

36. Sistema de responsabilidad penal para adolescentes

37. Ley 1801 de julio 29 de 2016: Código nacional de policía y convivencia

38. Ley 1822 de enero 4 de 2017: Se incentiva la adecuada atención y cuidado de la primera infancia

39. Decreto 1421 de agosto 29 de 2017: Por el cual se reglamenta en el marco de la educación inclusiva la atención educativa a la población con discapacidad

40. Ley 2025 del 2020: Se establecen lineamientos para la implementación de las escuelas para padres, madres y/o cuidadores en las instituciones educativas.

41. Guía. 34 para el mejoramiento institucional

#### SENTENCIAS DE LA CORTE CONSTITUCIONAL ASOCIADAS A LA CONVIVENCIA ESCOLAR

Las disposiciones legales que rigen los lineamientos de nuestro manual de convivencia escolar, también deberán ser acogidas por las siguientes sentencias de la corte constitucional en relación con la convivencia escolar en los establecimientos educativos y lo que nos dice la Constitución Política de 1991.

<b>Sentencia</b>	Constitución Política de 1991.- Art 16 (SC-481/98).
<b>Enunciado</b>	La Constitución consagra el derecho al libre desarrollo de la personalidad

<b>Concepto</b>	La corte constitucional y la doctrina han entendido que: “ese derecho consagra una protección general de la capacidad que la Constitución reconoce a las personas para autodeterminarse, esto es, a darse sus propias normas y desarrollar planes propios de vida, siempre y cuando no afecten derechos de terceros”. (SC-481/98).
<b>Sentencia</b>	T-569 de 1994

<b>Enunciado</b>	“La educación como derecho fundamental conlleva deberes del estudiante
<b>Concepto</b>	<p>Uno de los cuales es someterse y cumplir el reglamento o las normas de comportamiento establecidas por el plantel educativo a que está vinculado. Su inobservancia permite a las autoridades escolares tomar las decisiones que correspondan, siempre que se observe y respete el debido proceso del estudiante, para corregir situaciones que estén por fuera de la Constitución, de la ley y del ordenamiento interno del ente educativo... El deber de los estudiantes radica, desde el punto de vista disciplinario, en respetar el reglamento y las buenas costumbres, y en el caso particular se destaca la obligación de mantener las normas de presentación establecidas por la institución, así como los horarios de entrada, de clases, de recreo y de salida, y el debido comportamiento y respeto por sus profesores y compañeros” El hecho de que el menor haya tenido un aceptable rendimiento académico no lo exime del cumplimiento de sus deberes de estudiante.”</p> <p>“Si bien la educación es un derecho fundamental y el estudiante debe tener la posibilidad de permanecer vinculado al plantel hasta la culminación de los estudios, de allí no debe colegirse que el centro docente está obligado a mantener indefinidamente entre sus discípulos a quien de manera constante y reiterada desconoce las directrices disciplinarias y quebranta el orden dispuesto por el reglamento educativo, ya que semejantes conductas, además de constituir incumplimiento de los <i>deberes ya resaltados como inherentes a la relación que el estudiante establece en la institución en que se forma, representa un abuso de derecho en cuanto causa perjuicio a la comunidad educativa e impide al plantel los fines que le son propios</i>”. (ST 519 DE 1992).</p> <p>“Ahora bien, una característica de algunos de los derechos constitucionales fundamentales es la existencia de deberes correlativos. En el artículo 95 de la Constitución Política se encuentran los deberes y obligaciones de toda persona. La persona humana además de derechos tiene deberes; ello es como las dos caras de una moneda, pues es impensable la existencia de un derecho sin deber frente a sí mismo y frente a los demás.” (Sentencia 002 de 1992)</p> <p>La Corte Constitucional insiste en que toda comunidad requiere de un mínimo de orden y del imperio de la autoridad para que pueda subsistir en ella una civilizada convivencia, evitando el caos que podría generarse si cada individuo, sin atender reglas ni preceptos, hiciera su absoluta voluntad, aun en contravía de los intereses comunes, en un mal entendido concepto del derecho al libre desarrollo de la personalidad.”.</p>
<b>Sentencia</b>	<b>ST- 037 de 1995</b>
<b>Enunciado</b>	“La disciplina, que es indispensable en toda organización social para asegurar el logro de sus fines”

<b>Concepto</b>	“La disciplina, que es indispensable en toda organización social para asegurar el logro de sus fines dentro de un orden mínimo, resulta inherente a la educación, en cuanto hace parte insustituible de la formación del individuo. Pretender que, por una errónea concepción del derecho al libre desarrollo de la personalidad, las instituciones educativas renuncien a exigir de sus estudiantes comportamientos acordes con un régimen disciplinario al que están obligados desde su ingreso, equivale a contrariar los objetivos propios de la función formativa que cumple la educación”.
<b>Sentencia</b>	<b>ST-366 de 1997</b>

<b>Enunciado</b>	“El proceso educativo exige no solamente el cabal y constante ejercicio de la función docente y formativa por parte del establecimiento, sino la colaboración del propio estudiante y el concurso de sus padres o acudientes.”
<b>Concepto</b>	<p>Estos tienen la obligación, prevista en el artículo 67 de la Constitución, de concurrir a la formación moral, intelectual y física del menor y del adolescente, pues “el Estado, la sociedad y la familia son responsables de la educación”. No contribuye el padre de familia a la formación de la personalidad ni a la estructuración del carácter de su hijo cuando, so pretexto de una mal entendida protección paterna -que en realidad significa coonestar sus faltas-, obstruye la labor que adelantan los educadores cuando lo corrigen, menos todavía si ello se refleja en una actitud agresiva e irrespetuosa.”</p> <p><i>La Corte Constitucional insiste en que toda comunidad requiere de un mínimo de orden y del imperio de la autoridad para que pueda subsistir en ella una civilizada convivencia, evitando el caos que podría generarse si cada individuo, sin atender reglas ni preceptos, hiciera su absoluta voluntad, aun en contravía de los intereses comunes, en un mal entendido concepto del derecho al libre desarrollo de la personalidad.”.</i></p>
<b>Sentencia</b>	<b>ST- 880 de 1999</b>
<b>Enunciado</b>	Determina que los manuales de convivencia de los establecimientos educativos se encuentran sujetos a los derechos, principios y valores de carácter constitucional.
<b>Concepto</b>	Estos manuales cimentan su legitimidad no sólo en el órgano que los profiere, sino en que deben ser el reflejo de la voluntad general de los miembros de la institución educativa a la cual se va aplicar. Para su aplicación, los manuales de convivencia deberán ser dados a conocer y aceptados de manera expresa y espontánea por padres y madres de familia, docentes, administrativos, directivos docentes y estudiantes vinculados a la institución educativa.
<b>Sentencia</b>	<b>T-478 de 2015</b>

<b>Enunciado</b>	Discriminación por orientación sexual e identidad de género en ambientes escolares
<b>Concepto</b>	Las instituciones educativas deben garantizar medidas de protección del derecho a la igualdad y del libre desarrollo de la personalidad; corresponsabilidades en el desarrollo educativo de los menores de edad. “Cualquier vulneración al buen nombre y a la intimidad que puede producir información que perjudique la reputación o la privacidad de la persona, así esté fallecida, se puede extender a su familia, quienes son los que tienen que soportar el peso moral y social de un reproche público contra su ser querido. En ese sentido, la jurisprudencia constitucional ha reconocido que el juez puede, a través de la acción de tutela, tomar los remedios puntuales para proteger el ámbito de protección de esos derechos”

### **NORMATIVIDAD QUE TRANSFORMA LOS MANUALES DE CONVIVENCIA:**

- 1. EL OBJETO DE LA LEY 1620** de marzo 15 de 2013 es contribuir a la formación de ciudadanos activos que aporten a la construcción de una sociedad democrática, participativa, pluralista e intercultural, en concordancia con el mandato constitucional y la Ley General de Educación:

Los objetivos del Sistema Nacional de Convivencia Escolar: La institución educativa en concordancia con las disposiciones de la ley 1620, el decreto 1965 de 2013 y su proyecto educativo institucional PEI. Ha consolidado a través de este manual de convivencia un sistema de enseñanza aprendizaje coherente con el modelo pedagógico institucional adoptado, para dar cumplimiento a sus objetivos.

- 2. EL OBJETO DEL DECRETO 1965** de septiembre 11 de 2013 es reglamentar el funcionamiento del Sistema Nacional de Convivencia Escolar y Formación para el Ejercicio de los Derechos Humanos, la Educación para la Sexualidad y la Prevención y Mitigación de la Violencia Escolar; sus herramientas; los lineamientos generales bajo los cuales se deben ajustar los manuales de convivencia de los establecimientos educativos.
- 3. Objeto de la ley 1098 de 2006:** El Código de Infancia y Adolescencia tiene por objeto establecer normas sustantivas y procesales para la protección integral de los niños, las niñas y los adolescentes, garantizar el ejercicio de sus derechos y libertades consagrados en los instrumentos internacionales de derechos humanos, en la Constitución Política y en las leyes, así como su restablecimiento. Dicha garantía y protección será obligación de la familia, la sociedad y el Estado.
  - a. SUJETOS TITULARES DE DERECHOS.** Todos los niños, niñas y adolescentes cuentan para todos los efectos de la ley 1098 de 2006 que son sujetos titulares de derechos (derechos prevalentes) todas las personas menores de 18 años. Sin perjuicio de lo establecido en el artículo 34 del Código Civil, se entiende por niño o niña las personas entre los 0 y los 12 años, y por adolescente las personas entre 12 y 18 años de edad.
  - b.** En el caso de los pueblos indígenas, la capacidad para el ejercicio de derechos, se regirá por sus propios sistemas normativos, los cuales deben guardar plena armonía con la Constitución Política.
- 4. Objeto de la ley 1801 de 2016** Código nacional de policía y convivencia: Las disposiciones previstas en este

Códigos son de carácter preventivo y buscan establecer las FALTAS para la convivencia en el territorio nacional al propiciar el cumplimiento de los deberes y obligaciones de las personas naturales y jurídicas, así como determinar el ejercicio del poder, la función y la actividad de policía, de conformidad con la Constitución Política y el ordenamiento jurídico vigente.

5. **Objeto de la guía 49 de 2014** del MEN.: Esta guía busca brindar herramientas pedagógicas a los establecimientos Educativos oficiales y no oficiales, y a la comunidad educativa en general, para la apropiación e implementación de la Ley 1620 de 2013 y el Decreto 1965 de 2013. Es decir, brinda recomendaciones prácticas, respuestas a preguntas frecuentes e ideas para apoyar el proceso de mejoramiento de la convivencia escolar.
6. **Objeto del SRPA** - Sistema de Responsabilidad Penal para Adolescentes –SRPA: El Ministerio de Justicia y del Derecho impulsa la construcción de lineamientos de política pública dirigidos a la prevención de la delincuencia en jóvenes y adolescentes desde un enfoque de derechos, lo cual tiene como referente necesario las disposiciones contenidas en acuerdos internacionales y nacionales que consideran a los niños, niñas y adolescentes como sujetos de derechos e interés superior de la sociedad.
7. **Objeto de las SC** - Sentencias de la Corte Constitucional: Las Sentencias de la corte constitucional tienen por objeto en este Manual de Convivencia, poder justificar y autorizar la aplicación de procesos y procedimientos que de una u otra manera afectan la convivencia escolar y estas, sirven como referente para ser citadas en los diferentes instrumentos de apoyo a las acciones pedagógicas recomendadas a los miembros de la comunidad educativa.

## LEGITIMIDAD DE LA NORMA INSTITUCIONAL

El Colegio COMFACAUCA considerando que los alcances y disposiciones de su Manual de Convivencia Escolar, tiene un carácter universal de aplicación en su comunidad educativa, reconoce que esta norma avalada por el decreto 1860 de 1994, la ley 1620 y el decreto 1965 de 2013, tiene un carácter de “Norma Institucional” y no de una norma Estatutaria. Por lo tanto, para garantizar su Legítima implementación, es necesario cumplir con el siguiente procedimiento:

1. Realizar el proceso de actualización, resignificación y ajustes pedagógicos y jurídicos según la norma que en vigencia afecte la versión actual del manual de convivencia o del sistema de evaluación a los estudiantes SIEE.
2. Socializar a los grupos colegiados que conforman la comunidad educativa las versiones en estudio antes de ser presentadas al consejo directivo.
3. Consolidar la versión definitiva del documento para que sea ampliamente discutida en el consejo directivo de la institución.
4. Firmar el acuerdo de aprobación por todos los miembros del consejo directivo que autorizan la vigencia y legitimidad de la norma institucional.
5. Realizar el acto administrativo RESOLUCIÓN Rectoral que convalide el acuerdo firmado por el consejo directivo.

6. Radicar copia del manual de convivencia escolar en medio digital e impreso en las dependencias de: secretaría de Educación Municipal. – Secretaria de Educación Departamental. - Personería Municipal. – Dirección de Núcleo Educativo.
7. Realizar el archivo documental con copias de los oficios radicados, resolución rectoral y acuerdo del consejo directivo, como evidencias del acto LEGÍTIMO de la norma institucional.
8. Empezar acciones de socialización y apropiación de los procedimientos y la norma establecida en el manual de convivencia con todos los integrantes de la comunidad educativa, dejando evidencias fotográficas y firmas de los encuentros para anexar en la carpeta archivística de LEGITIMIDAD.

**ACUERDO No. 01 del CONSEJO DIRECTIVO**  
**ADOPCIÓN DEL MANUAL DE CONVIVENCIA COLEGIO COMFACAUCA PUERTO TEJADA**

Por medio del cual se adopta y expide el Manual de Convivencia del Colegio COMFACAUCA.

El Consejo Directivo en uso de las atribuciones legales y en especial las consagradas en la Constitución Política, la Ley 115 de 1994 (Ley General de Educación), el Decreto 1860 de 1994, la Ley 1098 de 2006 (Código de la Infancia y la Adolescencia), la Ley 1620 de 2013 (Ley de Convivencia Escolar), el Decreto reglamentario 1965 de 2013.

**CONSIDERANDO:**

1. Que es necesario actualizar y reestructurar el Manual de Convivencia, de acuerdo con los requerimientos de la Comunidad Educativa para velar por su cumplimiento.
2. Que es prioritario dar aplicación a las exigencias y mandatos legales establecidos para la convivencia social, pacífica y democrática.
3. Que la Institución Educativa es lugar privilegiado para la educación de la convivencia en la tolerancia, por parte de toda la Comunidad Educativa.
4. Que la Comunidad educativa para su organización necesita del ejercicio de la autoridad, del reconocimiento de los derechos y deberes que rigen la convivencia social y del respeto a las normas que se establecen de mutuo acuerdo para lograr el bien común, dentro de la libertad y el orden.
5. Que los diferentes estamentos de la Comunidad Educativa, atendiendo a los criterios de autonomía y participación, han estudiado y presentado las recomendaciones necesarias para la actualización del manual de convivencia.
6. Que dicho Manual de Convivencia debe ser reconocido, interiorizado y vivenciado por todos los miembros de la Comunidad Educativa.

**ACUERDA:**

**Artículo primero.** Adoptar integralmente la reestructuración, con las modificaciones en los acuerdos, procedimientos y protocolos del presente Manual de Convivencia, cuyo ámbito de aplicación será la Comunidad

**Artículo segundo.** Editarlo, promulgar y difundirlo entre los miembros de la Comunidad Educativa, para su interiorización y cumplimiento.

**Artículo tercero.** Derogar las anteriores versiones del Manual de Convivencia con normas y procedimientos que no sean consecuentes con el presente Manual.

Dado en Puerto Tejada a los 21 días del mes Febrero del 2024.

### **RESOLUCIÓN RECTORAL**

Por medio de la cual la rectora del Colegio COMFACAUCA PUERTO TEJADA en uso de las facultades legales que le confiere el literal C del Artículo 144 de la Ley 115 de 1994; en concordancia con el literal C del Artículo 23 del Decreto 1860 de 1994 y mediante acuerdo previo con el Consejo Directivo deciden la adopción del presente Manual de Convivencia, y:

### **CONSIDERANDO:**

1. Que la Constitución Nacional Establece en su Art. 13 la igualdad de derechos de las personas ante la Ley, en su Art. 27 la libertad de enseñanza, en su Art. 67 los derechos de los establecimientos educativos.
2. Que el Artículo 77 de la Ley 115 de 1994 otorga autonomía escolar a las instituciones educativas para orientar su labor educativa.
3. Que la Ley 115 de 1994 del Congreso de la República en su Art. 87 exige el reglamento o Manual de Convivencia de los establecimientos educativos.
4. Que la ley 1098 de 2006 regula lo concerniente al nuevo Código de la Infancia y la Adolescencia.
5. Que la Ley 1620 de 2013 por la cual se crea el Sistema Nacional de Convivencia Escolar y Formación para el ejercicio de los Derechos Humanos, la Educación para la sexualidad y la Prevención y Mitigación de la Violencia Escolar.
6. Que el Decreto. 1860 de 1994 en el artículo 17 ordena también la elaboración del Manual de Convivencia o reglamento estudiantil como un Manual de Convivencia Institucional.
7. Que la Guía 34 del Ministerio de Educación Nacional exige en el área de la gestión directiva la existencia del Manual de Convivencia para su respectiva evaluación institucional.
8. Que el Decreto 366 de febrero 9 de 2009 reglamenta la organización del servicio de apoyo pedagógico para la atención de los estudiantes con discapacidad y CON CAPACIDADES O CON TALENTOS EXCEPCIONALES en el

marco de la EDUCACIÓN INCLUSIVA.

9. Que el Decreto 1290 del 16 de abril de 2009 reglamenta la evaluación del aprendizaje y la promoción de los estudiantes de los niveles de educación básica y media.
10. Que el Decreto 1290 exige a todas las instituciones educativas en los artículos 4 y 8 la definición y creación de su propio sistema de evaluación y promoción de los estudiantes.
11. Que el presente documento fue ampliamente deliberado por los docentes, estudiantes, padres de familia y demás miembros de la Comunidad Educativa.
12. Que, una vez obtenida la adopción por parte del Consejo Directivo de la institución, se enviarán copias del documento y su resolución a la Personería municipal, Dirección de Núcleo Educativo, Secretaría de Educación y demás dependencias que regulan la educación según el MEN. Para que tenga legal vigencia.

**RESUELVE:**

**ARTÍCULO ÚNICO:** Adoptar el presente Manual de Convivencia como instrumento único válido y necesario para orientar el proceso educativo y de formación integral de los estudiantes de acuerdo al horizonte institucional definido en el PEI. Para cumplir con las expectativas de la Comunidad Educativa en el desarrollo de las actividades académicas y de convivencia escolar del plantel.

**PARÁGRAFO UNO:** Entendemos por Comunidad Educativa a todos los miembros de la institución vinculados a esta misión educativa y pedagógica que tienen como propósito velar por la formación integral y brindar una educación de calidad a sus estudiantes involucrando a directivos, personal administrativo y operativo, docentes, personal de servicios generales, padres de familia y los estudiantes como el centro de atención del proceso educativo.

**PARÁGRAFO DOS:** Difundir el presente Manual de Convivencia institucional a todos los miembros de la Comunidad Educativa a través de jornadas pedagógicas, actividades educativas y medios de comunicación utilizados por la institución. Además, se hará la publicación del documento en la página institucional.

El presente Manual de Convivencia Escolar deroga el anterior Manual de Convivencia y también deroga las demás disposiciones que le sean contrarias hasta la fecha, exigiendo su vigencia y aplicación en todos los programas y sedes que conforman el Colegio COMFACAUCA PUERTO TEJADA.

**KAREN LIZETH HUERTAS VARGAS.**

**Rectora**



ComfacaUCA

## **TÍTULO I: La Institución Educativa, Criterios y Políticas Institucionales.**

### **CAPÍTULO I. Horizonte Institucional y Direccionamiento Estratégico.**

**Art. 1** El COLEGIO COMFACAUCA con base en los principios fundamentales de su filosofía institucional, política de calidad y de acuerdo con el Art. 87 de la ley 115 del /94, acuerda con representantes de los estudiantes, padres de familia, docentes y directivos adoptar el presente Manual de Convivencia, que es de obligatorio cumplimiento para toda su comunidad educativa.

**Art. 2** COMUNIDAD EDUCATIVA: El COLEGIO COMFACAUCA considera como comunidad educativa a directivos,

Página | 17

Versión 3 / 21 febrero 2024

personal administrativo y operativo, docentes, personal de servicios generales, padres de familia, antiguos estudiantes, ex alumnos y los estudiantes de todos los niveles escolares que atiende considerados como el centro del proceso educativo y de formación integral.

**Art. 3 EL MANUAL DE CONVIVENCIA ESCOLAR - MCE.** de nuestra institución por considerarse una Ley Institucional que deben cumplir todos los miembros de su comunidad educativa, debe ser socializada y conocida previamente por todos sus integrantes para que cumpla con los requisitos de Legitimidad Institucional, mencionados en el Numeral 5 de los preliminares de este Manual de Convivencia Escolar.

**Art. 4 SUJETOS TITULARES DE DERECHOS:** Según las disposiciones del artículo 3 de la ley 1098 de 2006, para todos los efectos de esta ley, son sujetos titulares de derechos todas las personas menores de 18 años. Sin perjuicio de lo establecido en el artículo 34 del Código Civil, se entiende por niño o niña las personas entre los 0 y los 12 años, y por adolescente las personas entre 12 y 18 años de edad.

**Art. 5 SUJETOS MAYORES DE EDAD:** Para todas las disposiciones de este manual de convivencia escolar, teniendo en cuenta lo dispuesto en el artículo anterior, serán considerados mayores de edad, todos los estudiantes matriculados en la institución cuya edad sea de 18 años más un día

**Art. 6 LA JURISPRUDENCIA ESTABLECIDA EN ESTE MANUAL DE CONVIVENCIA ESCOLAR** por no contar con el recurso jurídico de ser una Ley Estatutaria, debe cumplir con los requisitos de Legitimidad propuestos en el artículo 3 de este Manual de Convivencia para que se pueda asumir como la Constitución Política Institucional en la atención de las SITUACIONES que se presenten.

**Art. 7 EL HORIZONTE INSTITUCIONAL** Constituye los lineamientos de la institución teniendo en cuenta las necesidades del entorno y las expectativas generadas por quienes hacen parte de su proceso educativo conformado por los siguientes enunciados:

## **1. Horizonte Institucional**

### **1.1 MISIÓN.**

Los Colegios del SIEC, en su ánimo de servir a la comunidad, tienen como Misión contribuir en la formación de un ser integral, competente, dinámico, protagonista del conocimiento, impulsor de nuevos proyectos mediante un programa educativo enfocado al liderazgo, vocación de servicio, ética y desarrollo de habilidades artísticas, deportivas, técnicas y empresariales, en la búsqueda constante de la excelencia para ser gestores de cambio.

### **1.2 VISIÓN.**

Consolidar el Colegio del SIEC a 2025 como una institución reconocida en el ámbito local, regional y nacional

que contribuya a la formación académica, técnica y empresarial de los afiliados y de la comunidad caucana, de manera que sus egresados impacten positivamente en el desarrollo social, económico y cultural de la región.

### 1.3 Filosofía Institucional.

El colegio es un territorio de inclusión de la diversidad donde, a través de la educación, se busca que los y las estudiantes cuenten con herramientas para construir apuestas de cambio y desarrollo social sobre la base de la autonomía, el respeto y la solidaridad. En consecuencia, el colegio Comfacauca le apuesta a una formación basada en el desarrollo de competencias en la que se potencien las habilidades y cualidades de los seres humanos como ciudadanos integrantes de una sociedad y rechaza categóricamente la discriminación de cualquier miembro de la comunidad educativa por razones de etnia, genero, clase social, creencias religiosas u orientación sexual. Esta directriz orienta la filosofía de nuestra institución la cual se corresponde con los principios fundamentales de la constitución política del país y las exigencias culturales que impone el actual escenario de transición hacia una sociedad más justa y humana.

### 1.4 Valores Institucionales:

Algunos de los valores que deben ser parte de la formación de cada persona y que por lo tanto deben iluminar las acciones diarias en el Colegio COMFACAUCA son:

- **RESPONSABILIDAD:** Cumplir con los deberes, compromisos y obligaciones; aceptando completamente las consecuencias de decisiones y acciones. La responsabilidad facilita el desarrollo máximo del potencial del estudiante.
- **RESPECTO:** Reconocer el valor de cada quien, en su persona y su propiedad, considerando la existencia de la dignidad humana, del entorno y de los bienes ajenos al momento de actuar y decidir.
- **HONESTIDAD:** Desarrollar cualquier acción humana con rectitud, transparencia y sentido de pertenencia. La honestidad en nuestras acciones garantiza la tranquilidad de conciencia.
- **JUSTICIA:** Reconocer a cada quien lo que le corresponde por sus derechos, necesidades, y responsabilidades. La Justicia nos hace equitativos.
- **SOLIDARIDAD:** Interés y apertura hacia la comunidad, hacia el servicio a los demás y la participación social, para el logro del bienestar común. La solidaridad nos hace sensibles y facilita el servicio a los demás.
- **TOLERANCIA:** Reconocer la diferencia; valorar, respetar y aceptar a las otras personas con su forma de pensar y de actuar, aunque no lo compartamos. La tolerancia propicia el diálogo y los acuerdos de acción para una mejor convivencia.
- **INCLUSIÓN:** Valorar la diversidad social, cultural, étnica, sexual y personal, que hace parte de nuestro entorno y asumir un compromiso significativo dirigido a dimensionar al ser indistintamente de su particularidad.

Respetamos la particularidad y la diversidad y ofrecemos una educación de calidad para todos y todas.

- **INVESTIGACIÓN:** busca incentivar en el estudiante el espíritu investigativo a partir de la identificación de situaciones problema y la búsqueda de soluciones que lo inducen a mejorar sus condiciones de vida y las de su comunidad.

### **1.5 PERFILES INSTITUCIONALES:**

Los Colegios del SIEC han definido en su PEI los fundamentos que requiere para cumplir adecuadamente con su labor pedagógica y para ello considera que los perfiles de su comunidad educativa deben estar definidos de la siguiente manera:

#### **1.5.1 PERFIL DEL ESTUDIANTE**

Se pretende perfilar y formar estudiantes que puedan realizarse vocacional y profesionalmente, afrontar un mundo real y globalizado, situarse activamente en la historia y su entorno, y que cumplan con los siguientes principios:

- Estudiantes que fomenten la necesidad de conocimiento para la superación humana y el mejoramiento de la calidad de vida.
- Participativos en la toma de decisiones.
- Estudiantes que descubran sus propias cualidades y limitaciones de acuerdo con la realidad del entorno, cultivando su disciplina, reivindicando la dignidad del trabajo y desarrollo de la autoestima.
- Que sean cultos, investigativos, disciplinados y respetuosos.
- Puntuales, responsables, cumplidores de sus deberes.
- Que desarrollen su capacidad de liderazgo, para que transformen su entorno.
- Que desarrollen un firme carácter en su personalidad a partir de la justicia y de la honestidad.
- Con alto sentido de pertenencia a la institución.
- Que manifiesten atributos positivos (valores) en su diario vivir.
- Protagonistas y sujetos de su propia existencia, capaces de asumir la virtud como obra de realización personal e intelectual.
- Estudiantes respetuosos de los derechos de los demás, que acojan las recomendaciones racionales, por quienes los educan en su crecimiento personal.
- Que vivan el compromiso del trabajo en equipo o individual como realización personal en beneficio de la sociedad.
- Comprometidos con la conservación de su entorno.
- Sensibles ante las necesidades de los otros, participando en beneficio de estos.
- Que propicien actitudes de compromiso con la institución, la familia, el entorno y la sociedad.
- Que amen y respeten la vida propia y la de los demás.

#### **1.5.2 PERFIL DE LOS PADRES DE FAMILIA:**

El padre y madre de familia del Colegio COMFACAUCA PUERTO TEJADA se caracteriza porque:

- Participen activamente en la vida escolar.
- Desarrollen la capacidad de diálogo en el entorno familiar.
- Se comprometan con la institución, apoyando el proceso educativo en las diferentes actividades programadas.
- Asimilen los cambios biológicos y psíquicos de sus hijos.
- Demuestren control sobre las actividades escolares encaminadas al mejoramiento de los procesos educativos.
- Profesen valores y principios acordes a los promulgados en la institución.
- Eduquen con amor y ejemplo, preparando a sus hijos en los buenos modales y en el respeto hacia los demás.
- Entiendan que el padre de familia es el principal educador y responsable directo de los actos u omisiones de sus hijos.

### 1.5.3 PERFIL DEL DOCENTE:

Según el artículo 104 de la Ley 115 /94, el docente es el orientador del proceso de formación, enseñanza y aprendizaje de los estudiantes, acorde con las expectativas sociales, culturales, éticas y morales de la familia y la sociedad, por lo tanto, el docente de los Colegios del SIEC es un profesional:

- Licenciado, con capacidad de liderazgo, escucha, disponibilidad, autonomía, criticidad, responsabilidad y justicia.
- Con una sólida formación profesional y humana.
- Facilita los canales de comunicación y mediación con la Comunidad Educativa.
- Es inquieto intelectualmente, generador del pensamiento crítico reflexivo en sus Estudiantes
- Tiene niveles de exigencia dentro de la calidez, siendo coherente en la acción.
- Innovador con sentido creativo, disposición de cambio y actitud de orientador.
- Con sentido de pertenencia, que enseña con el ejemplo y autoridad moral a sus estudiantes.
- Con alto sentido de responsabilidad y conocimientos de su área para educar con calidad.
- Serio y comprometido con la formación integral de sus estudiantes.
- Que asume la labor docente como algo que surge de los valores proyectados con idoneidad.
- Responsable, tolerante, solidario, honesto, participativo, respetuoso y líder ante los grupos.
- Con disciplina de cambio permanente, actitud positiva frente a los retos, con sentido investigativo permanente.
- Abierto a la tecnología y al aprendizaje de las cosas nuevas, propias de la época.

### 1.5.4 PERFIL DEL DIRECTIVO DOCENTE

Según el artículo 126 de la Ley 115 /94 es directivo docente el educador que ejerza funciones de dirección, coordinación, supervisión e inspección, programación y asesoría, por lo tanto, los directivos de los Colegios del SIEC

es un profesional:

- Crítico, reflexivo, investigativo e innovador.
- Con capacidad de gestionar recursos y proyectos para la institución.
- Promotor de ambientes sanos de convivencia que promueva el sostenimiento de un clima institucional apropiado.
- Motivador en el desarrollo de proyectos y avances pedagógicos que mantengan actualizada la institución en términos educativos.
- Líder, capaz de mantener la moral en alto de todos los miembros de la comunidad educativa.
- Tener conocimiento sobre: administración de personal, de procesos, de recursos, información, infraestructura, equipos y materiales.
- Conocer la normatividad educativa vigente.
- Conocer la filosofía institucional.
- Conocer todos y cada uno de los procesos que se desarrollan en la institución.
- Capacitarse y actualizarse permanentemente sobre el área de su desempeño.
- Trabajar en equipo y delegar.
- Tener la capacidad de convocatoria y de proyección.
- Todos los demás que vayan en pro del mejoramiento de la calidad de la educación que imparte la institución.
- Representar legalmente al plantel.

#### **1.5.5 PERFIL DEL PERSONAL ADMINISTRATIVO**

Es personal administrativo o quien ejerza funciones administrativas ya sean de oficina o de campo y que regulan principalmente la atención al público de todos los miembros de la comunidad educativa, por lo tanto, el personal administrativo de los Colegios del SIEC es un profesional para:

- Gestionar y mercadear la institución.
- Elaborar y ejecutar proyectos que faciliten el crecimiento institucional.
- Proyectar una imagen positiva de la institución.
- Generar credibilidad y confianza en su equipo de trabajo.
- Objetivo e imparcial.
- Garante de la humanización de los procesos institucionales.
- Responsable en el cumplimiento de los deberes.
- Respetuoso de la diferencia.
- Actitud favorable al cambio.
- Prudente en el manejo de la información y la comunicación.

## **2. DIRECCIONAMIENTO ESTRATÉGICO**

### **2.1 POLÍTICA DE CALIDAD:**

La Caja de Compensación Familiar del Cauca- Comfacauca- se compromete a satisfacer las necesidades de sus afiliados y comunidad en general mediante el ofrecimiento de servicios integrales y / o productos de calidad, enmarcados dentro de una actuación ambiental, social, cultural y económica responsable, basados en la mejora continua de los sistemas de gestión y cumplimiento de requisitos aplicables.

### **2.2 OBJETIVO DE LA CALIDAD:**

- Garantizar la oportuna prestación de los servicios sociales mediante el control permanente de la situación financiera de la Caja.
- Generar confianza, fidelización y contribuir en la mejora de la calidad de vida de la población afiliada y no afiliada, mediante el crecimiento permanente de la cobertura de los servicios y programas ofrecidos.
- Ofrecer servicios integrales con altos niveles de calidad, que satisfagan las expectativas de los usuarios.
- El compromiso y diálogo constituyen elementos fundamentales para la excelencia institucional, actuando con rectitud, transparencia y dinamismo en el cumplimiento de nuestra responsabilidad; dentro del respeto a la diferencia y la dignidad, buscando solucionar los conflictos a través del diálogo y la concertación.

### **2.3 OBJETIVOS INSTITUCIONALES:**

#### **OBJETIVOS GENERALES DEL SIEC**

1. Contribuir a la formación de personas íntegras, respetuosas de los valores fundamentales, de las relaciones interpersonales y conscientes de la relación con el entorno para el emprendimiento de sus FALTAS de vida y de la comunidad en la que se encuentra inmerso.
2. Orientar al estudiante en el desarrollo progresivo de sus aptitudes, capacidades, desarrollo intelectual, ético y moral para que se convierta en ser social activo y en agente de cambio cultural.
3. Promover constantemente la participación de la comunidad educativa de manera activa, responsable y comprometida en el logro de una sana convivencia, fundamentada en el rigor académico, científico y disciplinario.

### **2.4 OBJETIVOS ESPECÍFICOS:**

1. Fomentar la formación de los valores fundamentales para la convivencia en una sociedad democrática, participativa y pluralista.
2. Desarrollar la capacidad para apreciar y utilizar el lenguaje como medio de expresión estética.

3. Desarrollar conocimientos matemáticos necesarios para manejar y utilizar operaciones simples de cálculo y procedimientos lógicos elementales en diferentes situaciones, así como la capacidad para solucionar problemas que impliquen estos conocimientos.
4. Asimilar conceptos científicos en el área del conocimiento que sean objeto de estudio, de acuerdo con el desarrollo intelectual.
5. Valorar la higiene y la salud del propio cuerpo y la formación para la protección de la naturaleza y medio ambiente.
6. Realizar ejercicios mediante la práctica de la educación física, la recreación y los deportes
7. adecuados a su salud y conducentes a un desarrollo físico y armónico.
8. Formar para la participación y organización infantil y la utilización adecuada del uso del tiempo libre.
9. Desarrollar los valores civiles, éticos y morales de organización social y de convivencia humana.
10. Desarrollar habilidades artísticas mediante la expresión corporal, la representación, la música, la práctica y la literatura.
11. Adquirir elementos de conversación y de lectura al menos en una lengua extranjera.
12. Capacitar a los alumnos sobre el manejo y uso de la tecnología de acuerdo a su edad y grado de escolaridad.
13. Formar hombres nuevos, capaces de ejercitar la democracia bajo los principios de libertad y justicia.
14. Formar hombres capaces de asumir el saber cómo una actividad personal y permanente que fortalezca el afianzamiento de los valores y la creatividad.
15. Formar al estudiante para la investigación y resolución de problemas.

#### **PRINCIPIOS INSTITUCIONALES:**

- El respeto del libre desarrollo de la personalidad a partir de valores básicos como: la responsabilidad, el respeto, la solidaridad, la honestidad y la democracia para construir una sociedad más justa y equitativa.
- El desarrollo de un currículo adecuado a las necesidades de la comunidad educativa a partir de su entorno y de su realidad económica, cultural, social y política.
- El espíritu investigativo con el propósito de fomentar la creatividad, la capacidad de comunicación, de análisis y de crítica.

#### **PRINCIPIOS DE FORMACIÓN:**

- La singularidad entendida como el respeto por la individualidad del alumno y la orientación hacia la consolidación de su proyecto de vida.
- La autonomía que permite al estudiante formarse como una persona consciente de sus responsabilidades y capaz de dar respuestas que signifiquen compromiso.
- La creatividad es entendida como la capacidad de recrear, apropiarse y construir nuevos conocimientos.
- La investigación busca incentivar en el estudiante el espíritu investigativo a partir de la identificación de situaciones problemáticas y la búsqueda de soluciones que lo inducen a mejorar sus condiciones de vida y las de su comunidad.
- El liderazgo entendido como la capacidad de generar acciones que le permitan dinamizar procesos que contribuyan a su propio bienestar y el de su comunidad.



- El servicio entendido como un acto voluntario y libre que la persona hace en su contexto social.
- La Responsabilidad entendida como la capacidad para asumir los compromisos y los deberes.
- Tolerancia entendida como la capacidad para colocarse en el lugar del otro y constituirse en un gestor de paz.

Comfaca Cauca

### 3. Símbolos Institucionales:

El escudo:



Los colegios utilizarán como escudo el logotipo institucional de Comfacauca rodeado por un círculo que representa la unidad de la comunidad educativa y alrededor de éste el nombre de la institución y la ciudad donde se encuentra ubicado. La explicación del logotipo es la siguiente:

- La forma básica de configuración es el triángulo con sus tres componentes: el triángulo, el círculo y las barras oblicuas.
- El triángulo: representa la solidez, solvencia y equilibrio.
- El círculo: representa al hombre, sujeto principal de todo objetivo social.
- El círculo aparece cerrado por la estilización de la letra C, forma que significa la protección.
- Las barras oblicuas: paralelas al triángulo, representan la repetición de las letras iniciales de la sigla COMFACAUCA: Caja de Compensación Familiar del Cauca.
- Los colores: el azul rey (oscuro) y el verde son expresiones del azul identificativo tradicional

de la Caja de Compensación y refuerza los conceptos de servicio y salud.

- El azul cobalto complementa el diseño y fortalece la nueva imagen que desea presentar la Caja de Compensación Familiar del Cauca.

#### La bandera

El SIEC adopta la bandera de COMFACAUCA que consta de dos franjas: azul rey en la parte superior y blanco en la parte inferior. El azul significa el sistema de seguridad social de la Caja y el blanco significa solidaridad, equidad e integridad.



#### HIMNO

AMADO CENTRO DE CIENCIA Y SABER PARA EL MUNDO  
ABRIENDO SUS PUERTAS COMFACAUCA MI HERMOSO  
PLANTEL

I  
LOS CAUCANOS ESTAMOS PRESENTES DECIDIDOS SIEMPRE  
A TRIUNFAR CON PACIENCIA, HONOR E HIDALGUÍA, A  
LLEVAR NUESTRO ESPÍRITU EMPRESARIAL

II  
EMPRENDIENDO UN NUEVO CAMINO A UN FUTURO TAN  
LLENO DE PAZ MI BANDERA LA LLEVO EN ALTO Y SU  
ESCUDO EN MI PECHO ESTARÁ

III  
NUESTROS PADRES, DOCENTES, DIRECTIVOS NOS CONFÍAN  
UNA NUEVA LABOR DEFENDER NUESTRA PATRIA QUERIDA,  
CON TRABAJO, VERDAD Y DEBER.

CORO  
¡SALVE A TI OH! COLEGIO QUERIDO AMADO CENTRO DE

Página | 26

CORO

### 3. Reseña Histórica:

La Caja de Compensación Familiar del Cauca, COMFACAUCA, con el propósito de contribuir al mejoramiento de las condiciones de vida del trabajador, su familia y la comunidad Caucana en general, desde el mes de septiembre de 1.987 comenzó con el programa de Educación Continuada de CAFAM, el cual se llevó a las localidades de Santander de Quilichao, Puerto Tejada, El Bordo, Corinto, Miranda, Sucre, La Fonda Patía, Coconuco, Caloto, Silvia y Morales. A partir de 1.992 se establecieron convenios con otras instituciones para la validación de grados lectivos.

En 1.998 se presentó la propuesta de Proyecto Educativo Institucional – PEI- ante la Secretaría de Educación Departamental para la autorización de iniciación de labores del Centro Educativo Empresarial COMFACAUCA, CEEC, con la modalidad de ciclos lectivos integrados.

En 1.992 se creó el Colegio de Puerto Tejada y en 1995 inició labores el Colegio COMFACAUCA de Popayán, en la sede de la carrera 9° en el centro histórico de la Ciudad. En el año 2.000 la Caja de Compensación adquirió las instalaciones del Minuto de Dios en el norte de la ciudad para la creación del COLEGIO COMFACAUCA PUERTO TEJADA y ese mismo año, el 20 de noviembre, la Secretaría de Educación autorizó la iniciación de labores con los niveles de Preescolar y Básica Primaria.

En 1.999 El Consejo Directivo de COMFACAUCA, determinó fundar el que sería el Instituto Tecnológico de Educación Superior de COMFACAUCA, ITC. Posteriormente en el año 2.008

cambia de carácter a Institución Universitaria, reconociéndose como la Institución Universitaria Tecnológica de COMFACAUCA. En el año 2010 implementa un Sistema de gestión de calidad, siendo la primera institución de educación superior del Departamento del Cauca que ICONTEC certificó y recertificó en la norma ISO 9001- 2.008. En 2014, El Consejo Superior autorizó un proceso de reforma de estatutos, el cual fue ratificado por el Ministerio de Educación Nacional, donde se ajusta el nombre a CORPORACIÓN UNIVERSITARIA COMFACAUCA y se retoma la sigla UNICOMFACAUCA.

UNICOMFACAUCA le ha apostado al cambio educativo para responder a las demandas del sector productivo, a la formación por competencias, a la investigación, al fortalecimiento de la formación técnica profesional y tecnológica ofreciendo el ciclo educativo completo hasta la profesionalización de los mismos, e incluso en formación de posgrados con gran proyección a nivel regional, nacional e internacional.

Es así, como la caja de compensación en su misión de servicio educativo ofrece formación en, los diferentes niveles de: preescolar, Básica primaria, Básica Secundaria, media Técnica, Tecnológica, Profesional y Postgrados en las siguientes instituciones:

- Corporación Universitaria COMFACAUCA, UNICOMFACAUCA
- Colegio Técnico COMFACAUCA, con sede en Popayán.
- Colegio COMFACAUCA, con sede en Puerto Tejada.
- Centro Educativo Empresarial COMFACAUCA, CEEC programa dirigido a jóvenes y adultos bajo la modalidad de ciclos lectivos integrados, cuenta

con sedes en Popayán.

- Centro Educativo Virtual Empresarial Comfacauca CEVEC, programa dirigido a jóvenes y adultos bajo la modalidad de ciclos lectivos integrados - virtual.

## **CAPÍTULO II. Condiciones de Ingreso, Permanencia y Retiro de Estudiantes.**

**Art. 8** Las condiciones de ingreso al Colegio COMFACAUCA PUERTO TEJADA están regidas por el ACTO DE CORRESPONSABILIDAD para la prestación del servicio educativo entre la Institución, el padre de familia o acudiente y el estudiante quienes lo firman. Por lo tanto, según el numeral C del fallo de la Corte Constitucional sentencia 569 de 1994 define “El derecho a la educación no es absoluto, es derecho - deber y el derecho-deber, exige a todos DEBERES”.

**Art. 9 LAS CONDICIONES DE INGRESO:** Para validar el ingreso de un estudiante a la institución, este debe cumplir con las siguientes condiciones para que sea ADMITIDO su ingreso: (Ver artículo 16 de este manual de convivencia). Teniendo en cuenta que en la institución educativa se realiza un proceso de formación en la media técnica, sólo serán admitidos estudiantes desde el nivel preescolar hasta el nivel básico, es decir, hasta grado Noveno. Además, debe cumplir con el siguiente procedimiento:

1. Inscribirse de acuerdo con las condiciones preestablecidas por la institución, (Estudiante nuevos). Confirmar el cupo para la continuidad de estudios en la institución (Estudiantes antiguos).

2. Presentar los documentos legales que exige la institución (definidos en la CIRCULAR emanada de la rectoría y entregada con anticipación) estudiantes antiguos.
3. Estar representado por uno de los padres de familia o un acudiente que sea mayor de edad autorizado para asistirlo como representante legal ante las autoridades administrativas del estado en las condiciones y situaciones que lo requiera la ruta de atención integral para la convivencia escolar y demás situaciones institucionales.
4. Autorizar la consulta de su antecedente en convivencia reportado en el Sistema de Información Unificado de Convivencia Escolar - SIUCE del MEN. Ley 1620 del 2013.
5. Dependiendo del resultado de la consulta al Sistema Unificado de Convivencia Escolar la institución procederá a condicionar su ingreso con una MATRÍCULA EN OBSERVACIÓN, una vez el caso haya sido estudiado por el comité competente.

**Art. 10** Los estudiantes que lleguen por primera vez al Colegio COMFACAUCA, de otros calendarios o en diferentes periodos, deberán cumplir sin excepción, lo dispuesto en los procedimientos de ingreso y permanencia contemplados en el Manual de Convivencia.

**Art. 11** La inscripción de los estudiantes nuevos, transferidos y antiguos, garantiza el cupo para el siguiente año escolar, siempre y cuando ésta se entregue al Colegio COMFACAUCA PUERTO TEJADA en la fecha indicada y el estudiante conserve sus condiciones académicas y de convivencia escolar exigidas por las comisiones evaluación y el comité escolar de convivencia al finalizar el año en curso.

**Art. 12 REQUISITOS DE INGRESO PARA ESTUDIANTES TRANSFERIDOS:** Los estudiantes

transferidos de otras instituciones o de otro calendario escolar, que soliciten cupo en la institución y sean admitidos según el anterior procedimiento, deben cumplir con los siguientes requisitos:

1. Presentar solicitud de inscripción por parte del padre de familia, acudiente y del estudiante.
2. Conocer y aceptar totalmente el presente Manual de Convivencia y acogerse al sistema institucional de evaluación y promoción del Decreto 1290 de 2009.
3. Anexar los certificados de estudio, informes de valoraciones escolares de los periodos cursados y observador del estudiante de la institución de procedencia (cuando sea requerido).
4. Cumplir con la documentación solicitada por la institución según formato de la secretaría para cualquier matriculado.
5. Adaptarse al nuevo sistema escolar que le propone la institución y asumir por su cuenta y responsabilidad la actualización curricular previo acuerdo y compromiso con su familia.

**Art. 13 CONDICIONES DE INGRESO PARA ESTUDIANTES TRANSFERIDOS:** Los estudiantes que provienen de otras instituciones o de otro calendario escolar al igual de aquellos que no son compatibles con la modalidad y especialidad de la institución, deben acogerse al siguiente procedimiento:

1. Cumplir con todos los requerimientos de ingreso y demás normas exigidos en este manual de convivencia.
2. Estar deshabilitado del SIMAT de la institución procedente para poder iniciar el trámite de solicitud del cupo.
3. Presentar la documentación específica del caso como: valoraciones de los periodos cursados en

certificados originales de la procedencia. Estrategias pedagógicas de apoyo cumplidas mínimo en desempeño BÁSICO observador de convivencia social actualizado.

4. Firmar el formulario de MATRÍCULA EN OBSERVACIÓN dado el caso de presentar un resultado de convivencia social en desempeño bajo y haya sido admitido Firmar el acto de corresponsabilidad y acto de compromiso con su acudiente donde se compromete a resolver con eficiencia el alcance académico y pedagógico que manifieste por venir de otro calendario o institución educativa

**PARÁGRAFO 1:** En el caso de estar reportado en el Sistema de Información Unificado para la Convivencia Escolar, el estudiante deberá cumplir con las condiciones expresadas por el comité escolar de convivencia para autorizar su condición como estudiante del Colegio COMFAUCA PUERTO TEJADA con MATRÍCULA EN OBSERVACIÓN.

**PARÁGRAFO 2:** En el caso de estudiantes transferidos de otro calendario, deben haber vivido en la institución de procedencia por lo menos, el 70% del año escolar, con la totalidad de las asignaturas aprobadas, con un nivel de desempeño alto o superior corroborado con las respectivas certificaciones y participar de la aplicación de una prueba de conocimiento que permita confirmar que cuenta con las bases de aprendizaje requeridas para asumir el siguiente año escolar. Para tal propósito, el padre de familia debe firmar un acto de corresponsabilidad asumiendo el compromiso de acompañamiento constante, requerido para las garantías de vivir un proceso con calidad.

**PARÁGRAFO 3:** Aquellos estudiantes que se matriculan de manera extemporánea

(considerando que somos el único calendario B), deben acogerse al plan tutorial establecido por la institución, toda vez que se socialice con padres y estudiantes, se firme el acta de compromiso y los horarios establecidos para tal fin. Con este proceso formativo, se busca guardar las garantías de calidad.

**PARÁGRAFO 4:** Aquellos estudiantes que por su matrícula extemporánea ingresen a la institución fuera de los tiempos regulares, y requiere nivelación, no será acreedor de los estímulos 0,3 y 0,2 definidos en el presente manual como estímulos académicos y estímulo por prueba externa.

#### **Art. 14 CONDICIONES DE INGRESO PARA**

**ESTUDIANTES CON PCD:** Personas con discapacidad y/o talentos excepcionales. Esta comunidad que es atendida por la institución como parte del programa de educación inclusiva, para ingresar a la institución deberá cumplir con las siguientes CONDICIONES:

1. Los padres de familia tienen la responsabilidad de notificar a los directivos encargados del proceso de matrículas de las PCD, y/o talentos excepcionales que esté presentando el estudiante.
2. El caso será atendido y valorado por el equipo psicosocial, quienes reportarán a los profesionales de apoyo de la institución, que hagan parte del comité de inclusión.
3. Para determinar la atención que requiere el estudiante, la institución ha definido en el programa el cumplimiento de una Ruta Metodológica para la Identificación y Atención Educativa, la cual debe cumplir el estudiante en los pasos que exige la Ruta.
4. Los padres de familia serán los encargados de apoyar y participar del proceso, asumiendo con responsabilidad las recomendaciones del comité de

inclusión y las exigencias institucionales a través de la Ruta Metodológica adscrita al programa de Educación Inclusiva.

5. Cumplidos los pasos de la Ruta Metodológica para la Identificación y Acompañamiento Educativo, el estudiante será adscrito al programa de atención inclusiva siempre y cuando exista dicha necesidad.
6. Presentar registro de antecedentes disciplinarios del Sistema de Información Unificado de Convivencia Escolar.
7. En el caso de que el estudiante sea adscrito al programa de educación inclusiva, los padres de familia o acudientes, tendrán la responsabilidad de brindar apoyo estratégico al proceso de atención y si es posible de seguir apoyando de manera extra curricular con otras acciones propuestas por instituciones especializadas.

**Art. 15 CONDICIONES DE LA ADMISIÓN:** El Colegio COMFACAUCA exige para la ADMISIÓN de estudiantes nuevos, antiguos o transferidos, cumplir con los siguientes procedimientos, teniendo en cuenta que el Colegio COMFACAUCA otorga el cupo al estudiante y selecciona la población estudiantil que voluntariamente solicita su inscripción de acuerdo al cumplimiento de requisitos y los siguientes procedimientos:

1. El ingreso de estudiantes al Colegio COMFACAUCA PUERTO TEJADA debe ser avalado por la rectoría y se tendrá en cuenta la CAPACIDAD INSTALADA de la infraestructura para la asignación de los cupos.
2. Verificar la relación técnica que autoriza el MEN, para evitar el hacinamiento en los grupos; por lo tanto, debe haber disponibilidad del cupo y del mobiliario.
3. La institución asignará el cupo en comité de admisiones acorde con la disponibilidad existente.
4. El Colegio COMFACAUCA PUERTO TEJADA se reserva

el derecho de admisión en el caso de estudiantes que, aunque hayan aprobado el curso, su actitud y comportamiento, no armonicen con la filosofía del Colegio COMFACAUCA PUERTO TEJADA y/o con las normas del Manual de Convivencia previa comprobación de los acontecimientos según el debido proceso académico o de convivencia escolar como lo permite la Tutela 569 de 1994 de la Corte Constitucional.

- Las admisiones extemporáneas de otros calendarios o instituciones serán estudiadas por el consejo académico y directivo se otorgará el cupo si se cumple con lo dispuesto en los requisitos de matrícula (revisar artículo 9).

**Art. 16 PROCEDIMIENTO PARA LA INSCRIPCIÓN Y**

**ADMISIÓN:** El Colegio COMFACAUCA exige para la inscripción y el posterior ingreso de nuevos estudiantes los requisitos que el SIMAT propone para cada nivel y el cumplimiento de edades reglamentarias así:

- Cumplir con el listado de requerimientos que entrega el colegio cuando se solicita el cupo (ver formato de requisitos en la secretaría de la Institución).
- Cumplir con los rangos de edad para ingresar a cada nivel escolar así:

RANGOS DE EDAD	
PREESCOLAR	
GRADO	EDAD
Pre jardín	Tres Años
Jardín	Cuatro Años
Transición	Cinco Años

BÁSICA PRIMARIA	
Primero	Seis Años
Segundo	Siete Años
Tercero	Ocho Años
Cuarto	Nueve Años
Quinto	Diez Años
BÁSICA SECUNDARIA	
Sexto	Once Años
Séptimo	Doce Años
Octavo	Trece Años
Noveno	Catorce Años
MEDIA	
Décimo	Quince Años
Undécimo	Dieciséis Años

- Presentar el documento de identidad que corresponda.
- Asentar la matrícula una vez se le notifique que fue aceptado en el proceso de selección.
- Adjuntar el registro de autorización para la consulta de antecedentes de convivencia escolar del Sistema de Información Unificado de Convivencia Escolar.
- Adjuntar al momento de la matrícula, toda la documentación exigida para el grado respectivo por el Colegio COMFACAUCA PUERTO TEJADA
- Adjuntar los certificados de estudio finales de cada grado cursado (según se requiera) y aprobado de la institución precedente.
- Tener valoración integral de convivencia social (comportamiento) mínimo en DESEMPEÑO

BÁSICO.

9. Firmar acta de matrícula en observación cuando su valoración en convivencia social sea inferior a la exigida por la institución siempre y cuando haya sido admitido.
10. Tener buenas y aceptables condiciones de salud que le permitan vivir en comunidad presentando su respectivo certificado médico general (el padre de familia debe tramitar este documento con anticipación a la fecha de matrícula).

**Art. 17** El Colegio COMFACAUCA PUERTO TEJADA condicionarán el Derecho de Admisión de estudiantes que, aunque hayan aprobado el curso, su actitud y comportamiento no armonicen con la filosofía del colegio y/o con las normas del Manual de Convivencia. Al igual, si le falta compromiso al padre de Familia; para eso deberá cumplirse con el debido proceso antes de aceptar de nuevo su matrícula.

**Art. 18** En el caso de reportar hallazgos en el Sistema de Información Unificado para la Convivencia Escolar - SIUCE, el estudiante deberá cumplir con las condiciones expresadas por el comité de convivencia escolar para autorizar el ingreso y su condición como estudiante del colegio será con **MATRÍCULA EN OBSERVACIÓN**.

**Art. 19 PROCESO DE MATRÍCULAS:** La matrícula es el **acto libre y voluntario** que conscientemente formaliza la vinculación de un estudiante al sistema educativo que ofrece el colegio (artículo 95 de la ley 115 de 1994). Opera mediante un acuerdo donde la matrícula o su renovación de matrícula, se logran al cumplir con la totalidad de los requisitos y procesos establecidos por la institución y culmina con la firma del ACTO DE CORRESPONSABILIDAD

por parte del estudiante, el acudiente legalmente reconocido por el estamento o autoridad competente y el rector representante legal del establecimiento educativo.

1. La Matrícula por ser un acto voluntario del estudiante y sus acudientes, le corresponde al SIMAT garantizar este derecho prevalente, quien oferta la cobertura disponible según las instituciones educativas. Por eso, quienes acrediten la matrícula en este establecimiento educativo, lo hacen **ACEPTANDO** las **CONDICIONES** que este les presenta a través del manual de convivencia escolar antes de firmar el **ACTO DE CORRESPONSABILIDAD** y formalizar la matrícula.
2. En el momento de asentar la matrícula tanto el Padre de familia y/o acudiente, como el estudiante, aceptan el Manual de Convivencia de la institución y **se comprometen a dar cumplimiento al mismo** y al **ACTO DE CORRESPONSABILIDAD**, su incumplimiento, se debe reflejar en dar inicio al debido proceso y cumplimiento de la ruta de atención integral para la convivencia escolar de este Manual de Convivencia, exigiendo las disposiciones de la sentencia de la corte constitucional T-569 de 1994.

**PARÁGRAFO 1:** Para efectos de garantizar la seguridad del mobiliario de la planta física del Colegio ComfacaUCA, se cuenta con cámaras de seguridad. Una vez se realiza la firma del contrato de matrícula se asume como enterado y en acuerdo con la medida, cabe aclarar que las cámaras no están a disposición de revisión arbitraria por los acudientes. De acuerdo a lo establecido en la ley 1581 de 2012, se resalta que estamos autorizados para contar con dichos elementos solo para efectos de seguridad.

#### **Art. 20 REQUISITOS PARA FORMALIZAR**



### LA MATRÍCULA:

El Colegio, el estudiante y el padre de familia o acudiente, se comprometen a cumplir con las disposiciones del Ministerio de Educación Nacional; con el Manual de Convivencia Escolar; con el Código de la Infancia y Adolescencia; Con el sistema institucional de evaluación y promoción Decreto 1290 de 2009, con la Ley General de Educación y demás disposiciones legales vigentes relacionadas con la Educación (Art. 95. 96 de la Ley 115 de 1994), la Ley 715 y la Ley 1620 del 15 de marzo de 2013.

### REQUISITOS PARA FORMALIZAR LA MATRÍCULA DE ESTUDIANTES NUEVOS:

1. Figurar en la lista de admitidos.
2. El ACUDIENTE quien será responsable y representante legal ante las autoridades administrativas del estado y ante la institución, será el encargado de realizar el proceso de matrícula.
3. Matricularse en las fechas estipuladas por la institución educativa.
4. Si se encuentra reportado en el Sistema de Información Unificado para la Convivencia Escolar-SIUCE, debe cumplir con todas las exigencias de admisión propuestas por el comité escolar de convivencia.
5. Para casos especiales de bajo rendimiento académico y/o situaciones de dificultades en la convivencia escolar, se exigirá la firma de un compromiso, **(Matrícula en Observación)** cuyo cumplimiento es imperativo y obligatorio.
6. Firmar el ACTO DE CORRESPONSABILIDAD con el acudiente.
7. Adjuntar los siguientes documentos en la fecha indicada para la matrícula a través del software educativo (Recordar aceptar la política de tratamiento de datos personales y autorizar

firma digital):

- Certificado de estudios de los años cursados y aprobados debidamente legalizados y originales.
- Registro civil de nacimiento y fotocopia del documento de identidad vigente para mayores de 7 años.
- Carnet de vacunas menores de doce años.
- Factor sanguíneo y RH (Si no está registrado en el documento de identidad).
- Fotocopia del observador del estudiante o constancia de convivencia del colegio de procedencia.
- Valoraciones clínicas de audiología, fonoaudiología y optometría.
- Fotografía (TIPO DOCUMENTO 3X4).
- Retiro del SIMAT colegio de procedencia.
- En caso de ser afiliado a la Caja de compensación Comfandi presentar constancia de afiliación.
- Recibo de pago de matrícula debidamente cancelado.
- Formato Pagaré en blanco firmado por deudor y codeudor más la huella del deudor.
- Acto de corresponsabilidad.
- Formato datos adicionales de deudor y codeudor debidamente diligenciado y firmado.
- Formato Autorización para llenar pagaré.
- Formato Actualización de datos debidamente diligenciada.
- Formato Tarjeta acumulativa de matrícula.
- Formato Contrato de matrícula debidamente diligenciado y firmado
- Acto de corresponsabilidad.

### **Art. 21 LA RENOVACIÓN DE MATRÍCULA**

**ESTUDIANTES ANTIGUOS:** Es el acto mediante el cual el estudiante legaliza su permanencia en la institución para cada año lectivo académico y para cada grado (Ley 115/94, art.96). La matrícula podrá renovarse en los siguientes eventos:

1. Cuando el estudiante haya sido promovido al grado siguiente al término del año lectivo cursado.
2. Cuando a juicio de la Comisión de Evaluación y Promoción el estudiante sea promovido a un grado, dentro del mismo año lectivo académico llamado promoción anticipada de grado.
3. Cuando no sea promovido del grado cursado de acuerdo con lo establecido en los criterios de promoción del SIEE y considere que desea continuar en la institución; su matrícula estará condicionada por el debido proceso académico con **MATRÍCULA EN OBSERVACIÓN**.
4. Cuando al terminar el año lectivo por disposición del comité de convivencia escolar, se autorice su continuidad condicionada a la firma de una matrícula en observación por motivos propios del debido proceso.
5. Cuando por motivos de intervención de las instancias externas según la ruta de atención integral para la convivencia escolar, el comité de convivencia escolar municipal o nacional haya tenido que intervenir y su caso sea remitido al Sistema de Información Unificado de Convivencia Escolar, su renovación será condicionada a una matrícula en observación.

### **Art. 22 REQUISITOS PARA FORMALIZAR LA MATRÍCULA DE ESTUDIANTES ANTIGUOS:**

Los estudiantes antiguos en el momento de renovación de la matrícula, deberán presentar los siguientes requisitos:

1. Para casos especiales de bajo rendimiento

académico y/o situaciones de dificultades en la convivencia escolar, se exigirá la firma de un compromiso, (Matrícula en Observación) cuyo cumplimiento es imperativo y obligatorio.

2. Contar con el Paz y salvo de la Institución (financiero y académico).
3. Fotografía (tipo documento 3x4).
4. En caso de ser afiliado a la Caja de compensación Comfandi presentar constancia de afiliación.
5. Recibo de pago de matrícula debidamente cancelado.
6. Formato Acto de corresponsabilidad debidamente diligenciado y firmado.
7. Formato Pagaré en blanco autenticado por el padre o madre afiliado a la caja de compensación.
8. Formato datos adicionales de deudor y codeudor debidamente diligenciado y firmado.
9. Formato Autorización para llenar pagaré.
10. Formato Actualización de datos debidamente diligenciada.
11. Formato Contrato de matrícula debidamente diligenciado y firmado.

### **Art. 23 PROCEDIMIENTO PARA REALIZAR LA**

**MATRÍCULA:** La matrícula es el acto por el cual el aspirante admitido adquiere la calidad de estudiante del Colegio, ésta se legaliza con la ficha de matrícula y su respectivo registro en el SIMAT, la cual debe llevar las firmas del rector, del padre de familia o acudiente y del estudiante a partir del grado segundo. Serán requerimientos del procedimiento para legalizar la matrícula los siguientes aspectos:

1. Entregar a través del software educativo la documentación debidamente diligenciada y todos los requisitos solicitados en el proceso de inscripción y admisión establecidas en este Manual de Convivencia. Conocer y aceptar en su totalidad el

presente Manual de Convivencia por parte de los padres de familia o acudientes y de los estudiantes.

2. No estar reportado como estudiante activo en el SIMAT en otra Institución Educativa.
3. No estar reportado en el Sistema de Información unificado para la Convivencia Escolar.
4. Estar inscrito previamente, durante las fechas establecidas para dicho acto de pre matrícula.
5. Asentar la matrícula en las fechas indicadas a través del software educativo.
6. Presentar buena convivencia escolar en el observador del estudiante de donde proceda, en caso contrario deberá firmar el documento de matrícula en observación y cumplir con las exigencias de la institución para tal caso.
7. Estar a paz y salvo académica y con los bienes de la institución de la que proceda.
8. Asentar la matrícula a través del software educativo cumpliendo el procedimiento establecido para matrículas.

**Art. 24** La adulteración de cualquiera de los documentos exigidos en la matrícula, invalidará automáticamente este ACTO DE MATRÍCULA y en el caso de haberse realizado previa o posterior a su ingreso como estudiante oficial del Colegio se procederá a su cancelación inmediata de matrícula sin perjuicio de la investigación penal a que haya lugar.

**Art. 25 EL ACTO DE CORRESPONSABILIDAD** Es un compromiso que se establece entre el estudiante, el acudiente y el representante legal de la institución (Rector), como una responsabilidad compartida que garantice el cumplimiento de los derechos prevalentes del estudiante, este, obliga a los padres de familia, acudientes y estudiantes a dar cumplimiento con todas las normas vigentes en este

Manual de Convivencia, a la Ley 1098 de 2006 Código de la Infancia y la Adolescencia y a la Ley 1620 y su decreto reglamentario 1965 de 2013 del Sistema Nacional de Convivencia Escolar, disposiciones del PEI. Ley 1801 de 2016, Código Nacional de Policía y Convivencia. Así como también la Ley 2025 del 2020: la cual establece los lineamientos para la implementación de las escuelas para padres, madres y/o cuidadores en las instituciones educativas, fomentando la participación de las familias. Y las que se deriven como parte estructural de nuestra oferta educativa.

#### **Art. 26 TIPOLOGÍAS DE CORRESPONSABILIDAD:**

Para todos los efectos legales y pedagógicos de este manual de convivencia escolar en la atención de los estudiantes matriculados, se consideran las siguientes como tipologías en las que la CORRESPONSABILIDAD deberá ser suscrita de manera específica por presentar las siguientes particularidades:

1. Estudiantes nuevos y antiguos que de manera regular no presentan ninguna dificultad al terminar el año lectivo y que por cumplimiento del proceso de matrícula se debe suscribir la corresponsabilidad.
2. Estudiante que al terminar el año lectivo no fueron promovidos al grado siguiente o que presenten bajo rendimiento escolar de manera reiterativa durante el año terminado.
3. Estudiantes que al terminar el año lectivo presenten seguimiento en el debido proceso por agresiones en situaciones TIPO III atendidos por el comité escolar o el comité municipal de convivencia escolar
4. Estudiantes que al terminar el año lectivo hayan cumplido su mayoría de edad y pierdan su condición de SUJETOS TITULARES DE DERECHOS y

continúen en el SIMAT de nuestra institución.

**Art. 27 LAS CONDICIONES DE PERMANENCIA DE LOS ESTUDIANTES:** Dependen de que éstos cumplan cabalmente con los requerimientos del Manual de Convivencia y las exigencias curriculares de la institución, la cual se apoyará permanentemente en la Ley 1098, Ley 1620 del 15 de marzo de 2013. Decreto 1965 del 11 de septiembre de 2013 (Sistema nacional de convivencia escolar) y demás legislación del MEN, para exigir calidad a su Comunidad Educativa de acuerdo al compromiso establecido con el protocolo P-IEM 02. ACTO DE CORRESPONSABILIDAD.

**Art. 28** Para la permanencia de sus estudiantes, El Colegio les exige a ellos y a sus padres de familia y/o acudientes, mantener una actitud positiva y colaboradora tanto para el rendimiento académico como para cualquier actividad que la institución programe y exige cumplir todas sus responsabilidades y obligaciones establecidas en la Ley 1098 Código de la Infancia y la Adolescencia, Ley 1620 del 15 de marzo de 2013. Decreto 1965 del 11 de septiembre de 2013 (Sistema nacional de convivencia escolar) y en este Manual de Convivencia.

**Art. 29 T-569 de 1994:** La Institución Educativa no tendrá la obligación de mantener en sus aulas a un Estudiante que no rinde académicamente, ni a estudiantes que no respetan ni cumplen con las normas establecidas en el manual de convivencia escolar. Los estudiantes que pierdan dos años consecutivamente no se recibirán para repetir el tercero o que frecuentemente incumplen las disposiciones del manual de convivencia escolar como establece la sentencia 569 de 1994 Corte Constitucional. Por lo tanto, la institución les garantizara el cumplimiento del debido proceso a

todos los estudiantes que presenten este tipo de irregularidades.

**Art. 30** Todos nuestros estudiantes tienen derecho a tener una familia que vele por ellos, para que le proporcione los recursos necesarios que le permitan un adecuado desarrollo físico, intelectual, moral y social. Art. 20 y 22 de La ley 1098 Código de la Infancia y la Adolescencia. Por lo tanto, los padres o acudientes deberán presentarse a la Institución Educativa cuando ésta lo exija como una obligación adquirida en la matrícula y el ACTO DE CORRESPONSABILIDAD como lo exige el artículo 39 de la ley 1098 numeral 8.

**Art. 31** El Colegio garantizará el interés superior de los niños, las niñas y los (las) adolescentes como agentes prevalentes de derechos, contemplado en el artículo 8 de la Ley 1098 la cual obliga a todas las personas a velar por la satisfacción integral y simultánea de los Derechos Humanos que son universales, prevalentes e interdependientes.

**Art. 32** Los estudiantes antiguos de buen rendimiento académico y que demuestren cabal cumplimiento de las normas del presente MANUAL DE CONVIVENCIA, recibirán un formulario donde puedan indicar si desean continuar o no para la siguiente vigencia y garantizar así su cupo para el año siguiente. Este procedimiento facilitará la proyección de cupos para la vigencia siguiente.

**Art. 33 CONDICIONES DE RETIRO:** Los estudiantes del Colegio que afectan la matrícula según las estadísticas de cobertura del SIMAT como parte de la deserción escolar, se podrán dar por diferentes razones y éstas son tipificados institucionalmente de la siguiente manera:

1. Por voluntad propia de los padres de familia o acudientes.
2. Por disposición del Colegio de acuerdo a los causales determinados en el presente Manual de Convivencia y dado el cumplimiento exhaustivo del debido proceso y la legítima defensa.
3. Por solicitud expresa del consejo directivo ante la recomendación del comité de convivencia escolar, después de haber cumplido con todas las fases del debido proceso enmarcado en la ruta de atención integral para la convivencia escolar.
4. Por haber cumplido inasistencias injustificadas o faltas de asistencia que superen el umbral establecido por SIEE apoyado en el Decreto 1290 de 2009 (15% del programa establecido). Las diferentes comisiones de evaluación y promoción pueden determinar la cancelación de dicha matrícula por resolución y reportar dicho Acto Administrativo a las autoridades educativas competentes de la entidad territorial, donde el estudiante pierde todos sus derechos académicos y su condición de estudiante del Colegio cuando éste no se vuelve a presentar en la institución.
5. Por reiterado incumplimiento de las normas del presente manual de convivencia tipificadas en el debido proceso, en este caso después de haber agotado los procedimientos respectivos, se notificará con tiempo de la decisión tomada por la institución y se comunicará a los padres de familia o acudientes con antelación para darle la oportunidad de ingresar a otra Institución.
6. Por recomendación de cambio de espacios pedagógicos ante la reiterada infracción del manual de convivencia, demostrando falta de adaptación al sistema escolar que ofrece El Colegio según el debido proceso y acuerdo del Consejo Directivo.
7. Por no renovar su matrícula dentro de los plazos establecidos por la Institución.
8. En el caso del retiro de un estudiante durante el año lectivo, serán los padres de familia o acudientes que firmaron la ficha de matrícula quienes deberán presentarse a realizar los trámites de su cancelación de matrícula.
9. El estudiante y el acudiente deben autorizar por escrito a los directivos de la institución su retiro del SIMAT y no se permite que este paso sea hecho por terceros o por el mismo estudiante. Por recomendación expresa del COMITÉ ESCOLAR DE CONVIVENCIA según el avance del debido proceso ante el Consejo Directivo quien determinará finalmente la situación.
10. La cancelación de matrícula sólo podrá hacerse por solicitud del tutor o acudiente o por causas extremas ocurridas y afectadas a través de resolución emitida por el Consejo Directivo una vez se hayan cumplido todas las etapas del debido proceso de este manual de convivencia, cumplido su derecho a la defensa que ampara al implicado el artículo 29 de la Constitución Política de 1991 y el artículo 26 de la ley 1098 de 2006.
11. Por motivos de fuerza mayor determinados por el comité nacional de convivencia escolar o el comité municipal, que haya tipificado su conducta lesiva para los demás.

**Art. 34** Los derechos prevalentes de los estudiantes y su condición como estudiante activo serán conservadas en la institución hasta que el padre de familia y/o acudiente que firmó la matrícula del estudiante, no haga su respectivo retiro o cancelación del ACTO DE CORRESPONSABILIDAD. El cual deberá ser por escrito y autorizar el protocolo de desactivación del SIMAT de la institución

**Art. 35** Los costos pendientes causados por el estudiante durante su tiempo matriculado por diferentes circunstancias pecuniarias, o por daños a

la infraestructura del establecimiento educativo, serán acumulados hasta la fecha de su retiro definitivo, la entrega de paz y salvo y retiro del SIMAT por parte del Colegio, **estarán condicionados a su cancelación total.**

**Art. 36 CARPETA EN CUSTODIA:** El Colegio como parte del derecho al Debido Proceso que tienen todos los estudiantes, adopta en este manual de convivencia el término CARPETA EN CUSTODIA para hacer referencia al sistema de archivo donde debe reposar el acervo probatorio del caso que se lleve a un estudiante cuando éste infrinja en CONDICIONES O SITUACIONES TIPO I – II o III, establecidas en el manual de convivencia. La institución se reserva el derecho de entregar la información provista en la CARPETA EN CUSTODIA a estudiantes que se retiran voluntariamente o a instituciones educativas que la soliciten.

**Art. 37** El Consejo Académico de la institución podrá deliberar nuevas políticas de ingreso, permanencia y retiro de estudiantes, según sea la situación que afecta el aseguramiento de la calidad institucional, en la autoevaluación.

**Art. 38 CONDICIÓN DE ESTUDIANTE:** El Colegio considera estudiante a los niños, niñas o adolescentes que hayan sido matriculados determine la recomendación de un cambio de espacio pedagógico.

- Cuando el estudiante haya cometido delitos de carácter penal y sea requerido por la ley o condenado por la justicia ordinaria.
- No ser promovido (reprobar) dos veces el mismo grado de manera consecutiva y dando cumplimiento con el debido proceso académico mencionado en el SIEE.
- No haber hecho uso del derecho de matrícula o de

formalmente, después de cumplir los requisitos del procedimiento de matrícula contemplado en este manual de convivencia y firmado el ACTO DE CORRESPONSABILIDAD, portadores del carné estudiantil (artículo 98 de la ley 115 de 1994) y cumplir con los rangos de edad establecidos en el artículo 16 numeral 2 de este manual de convivencia que les debe garantizar el derecho a recibir la educación necesaria para su formación integral que será obligatoria y gratuita cuando sea prestada por el Estado. Art. 28 y 29 de la ley 1098, Código de la Infancia y la Adolescencia.

**Art. 39 PÉRDIDA DE LA CONDICIÓN DE ESTUDIANTE:** La condición de estudiante de El Colegio Comfacaucá se pierde cuando:

1. El estudiante haya completado el ciclo de estudios que la Institución ofrece.
2. Sea retirado voluntariamente por los padres de familia o acudiente.
3. Se compruebe falsedad en la información o documentación presentada para la matrícula o para resolver otra situación de la vida escolar.
4. Incumplimiento reiterado con las normas establecidas en este manual de convivencia escolar, previo seguimiento demostrado con el debido proceso, cuando el Consejo Directivo

renovación de la misma dentro del plazo señalado por el Consejo Directivo.

### **Capítulo III. Condiciones complementarias para el ingreso y la permanencia en la IE.**

**Art. 40 DEFINICIÓN:** El Colegio Comfacaucá considera como condiciones complementarias aquellas situaciones que, al no poder ser tipificadas como SITUACIONES, deben ser reconocidas por los miembros de la comunidad educativa como parte

del REGLAMENTO INSTITUCIONAL o unas condiciones para garantizar la sana convivencia, que velarán por el adecuado desempeño y buen funcionamiento institucional, en beneficio de la educación y formación que oferta la institución a sus estudiantes y padres de familia.

1. **PROCEDIMIENTO:** Cuando un estudiante o padre de familia incurra en situaciones o faltas que afecten las Condiciones complementarias, se procederá a dar inicio al DEBIDO PROCESO y en este caso la SITUACIÓN asociada a su incumplimiento, será tipificada como **DESACATO A LAS NORMAS**, ya que esto afecta directamente el **ACTO DE CORRESPONSABILIDAD** firmado al aceptar la matrícula.
2. **ACEPTACIÓN:** Cuando un padre de familia y su acudiente solicitan un cupo en El Colegio, deben reconocer, primero, antes de la ACEPTACIÓN del cupo otorgado, las condiciones de ingreso, permanencia y retiro de los estudiantes al igual que las siguientes condiciones complementarias.
3. **TIPIFICACIÓN:** El Colegio ha tipificado y clasificado las siguientes CONDICIONES COMPLEMENTARIAS como aquellas situaciones que pueden afectar el ACTO DE CORRESPONSABILIDAD cuando estas sean afectadas o se incurra en ellas de manera casual o reiterativa, con interés voluntario o culposo y que con su actitud terminan afectando las disposiciones del manual de convivencia en la formación integral de los estudiantes así:

**Art. 41 CONDICIONES COMPLEMENTARIAS PARA LOS ESTUDIANTES:** Serán considerados como condiciones complementarias aquellas normas o reglas que son de indispensable cumplimiento por parte de los estudiantes y que su incumplimiento hace parte de la ruta de atención integral, ya que

estas condiciones fueron aceptadas en el ACTO DE CORRESPONSABILIDAD:

- a. Asistir a todos los actos públicos que programe el colegio en actividades curriculares o extracurriculares, con el respectivo uniforme de diario o de educación física, bien organizado y portarlo con elegancia y pulcritud como lo exige el Manual de Convivencia.
- b. Informar a las directivas cualquier anomalía que perjudique los bienes de la Institución. Su silencio lo hace cómplice para efectos de agravantes en el debido proceso.
- c. Justificar su inasistencia a la institución; la asistencia a clases con puntualidad es obligatoria para todos los estudiantes matriculados; las justificaciones de faltas de asistencia deberán presentarse por escrito al orientador de grupo y al coordinador, debidamente firmada por el padre de familia y/o acudiente.
- d. Comprometerse a asistir a los entrenamientos y reuniones que programe el orientador o entrenador cuando pertenezca a las escuelas de formación deportiva, cultural, recreativa, programas de investigación, pedagogía, tecnología y medio ambiente y que deberán participar de todas las presentaciones que se establezcan.
- e. Permanecer en las áreas de uso público durante el tiempo del descanso o recreo, ningún estudiante debe estar en el interior de los salones ni aulas didácticas, ni los padres de familia en El Colegio.
- f. Los (las) adolescentes, tienen la obligación y la responsabilidad de comportarse adecuada y moderadamente en público, sin generar espectáculos bochornosos que atenten contra el buen clima escolar en los actos públicos, clases, pasillos y demás dependencias de la institución como áreas comunes.
- g. El Colegio acepta y respeta todas las condiciones de

orientación sexual y de género elegidas por los miembros de su comunidad educativa, pero de igual manera, les exige, consideración y respeto con el proceso formativo enmarcado en las líneas de respeto y cuidado con los niños y niñas que comparten los mismos espacios

- h. Responder por el uso de sus pertenencias, el Colegio **no estará OBLIGADO** a responder por la pérdida de elementos, cuyo uso está prohibido o restringido en este Manual de Convivencia. Además, en el caso de alterarse la disciplina o buen curso del orden en el salón de clases por causa de alguna pérdida, el responsable directo de la situación, será quien la haya provocado o a quien se le haya perdido.
- i. Responder económicamente por los daños o pérdidas de sus objetos personales (bicicletas, motos, automóviles, útiles escolares, aparatos tecnológicos, dispositivos móviles o artefactos electrónicos) que por descuido del dueño se desaparezcán, la institución no se responsabiliza por sus daños o pérdidas.
- j. Abstenerse de consumir alimentos, chicles y/o bebidas dentro de los salones de clase, laboratorio, biblioteca, salas de sistemas, audiovisuales y demás dependencias didácticas.
- k. Depositar las basuras y los desechos orgánicos en los recipientes y sitios asignados para ello, motivando con su ejemplo el propósito institucional de Cultura Ambiental.
- l. Exigir la higiene, aseo, pulcritud y presentación personal adecuada como lo indica el manual de convivencia.
- m. Acatar las condiciones de presentación personal acorde a la formación integral exigiendo a los caballeros llevar el cabello corto moderadamente, en caso contrario, debe ser concertada la tenencia de su cabello sin aceptar el uso de modas exageradas, extravagantes, de cabellos tinturados, rapados y cortes que se salen de lo convencional.

- n. Portar en las niñas adolescentes un maquillaje discreto en el rostro y las uñas maquilladas cortas, con colores claros o tonos pasteles.
- o. Usar piercing y /o expansiones.
- p. Exhibir tatuajes que afecten el buen porte del uniforme y de su presentación personal.
- q. Restringir el uso de aretes en los hombres, piercing y expansiones, perforaciones exageradas en la piel con artefactos extraños, pulseras, cadenas y collares estafalarios y demás elementos extraños de modas exageradas, que alteran la adecuada presentación personal de los estudiantes.
- r. Faltar a clases de manera reiterada afectarán los resultados de la evaluación integral propuesta por el Decreto 1290 de 2009 en nuestro SIEE. Cuando su número sea superior al 20% de las horas asignadas por el área, ésta determinará su promoción o no, como se establece en el SIEE de la institución.
- s. Reportar en el registro de seguimiento a las inasistencias a los estudiantes que lleguen tarde a la jornada escolar, su reincidencia permitirá darle inicio al debido proceso.

## USO DE UNIFORMES

**Art. 42** El Colegio exige únicamente dos uniformes de forma permanente, uno para uso diario y otro para desarrollar actividades de educación física, recreación y deporte. El uso adecuado de los uniformes se reglamenta de la siguiente manera:

1. El uso del uniforme de diario y de educación física es obligatorio de acuerdo con el horario de clases y actividades extracurriculares programadas.
2. El Colegio no permite cambios en las prendas o símbolos institucionales que la identifican, su uso es obligatorio y debe ser portado en condiciones impecables de limpieza.



3. Todo estudiante varón debe traer correa negra en su pantalón. No se aceptan correas metálicas ni de otro color, ni estudiantes sin correa en el pantalón.
4. El Colegio no admite el empleo de joyas y demás accesorios extravagantes con los uniformes y no responde en caso de daño o pérdida.
5. Las niñas adolescentes que utilicen algún maquillaje de rostro y manos, debe ser muy sencillo y sutil.
6. El uso de los uniformes se limita al compromiso escolar. Por ningún motivo pueden ser utilizados en sitios ni eventos diferentes a los programados por el colegio.

**Art. 43** El uniforme del Colegio genera identidad institucional. Razón por la cual, debe ser portado por sus estudiantes con orgullo, teniendo en cuenta que su portador representa a la Institución y que su uso correcto desarrolla autodisciplina, sentido de pertenencia y respeto por la convivencia institucional.

#### **HOMBRES (DIARIO)**

1. Pantalón azul turquí, con dos pliegues al frente, pasadores, bolsillos y de bota recta no descaderados ni entubados, de tal forma que le hagan perder al pantalón su forma natural.
2. Camisa blanca de dacrón manga corta, con el escudo del colegio de Comfacauca en el lado izquierdo. La camisa debe ir por dentro del pantalón.
3. Correa de color negro, con hebilla que conserve la formalidad del uniforme.
4. Zapato colegial de color negro.
5. Medias canilleras de color negro o azul turquí.
6. Usar el cabello corto bien peinado, sin tinturas.
7. Usar el uniforme sin accesorios de formas y colores exagerados.
8. Mantener las uñas cortas y limpias.

#### **MUJERES (DIARIO)**

1. Falda de lino gris-azulado con cotilla y cinturón ocho tablas, cierre y botón de seguridad, no descaderada. El dobladillo de la falda debe ir encima de la rodilla, tanto en la parte delantera como en la trasera. De preescolar a quinto se anexan tiras tipo jardinera.
2. Camisa blanca de dacrón de manga corta con el escudo del colegio Comfacauca al lado izquierdo. la camisa debe ir por dentro de la falda.
3. Medias blancas altas.
4. Zapato colegial de color negro.
5. Si usa maquillaje, debe ser moderado. No piercing o accesorios de formas y colores exagerados.
6. Las uñas deben tener largo moderado y sólo con esmalte transparente o tonos claros.
7. Los adornos del cabello deben ser del color del uniforme y en tamaño moderado.

#### **UNIFORME GENERAL DE EDUCACIÓN FÍSICA.**

1. Camiseta blanca cuello en V con el nombre del colegio al lado izquierdo.
2. Chaqueta azul rey con el logotipo del colegio Comfacauca al lado izquierdo.
3. Pantalón de sudadera en azul rey, bota recta, no descaderado.
4. Tenis blancos.
5. Medias blancas a la canilla.
6. Pantalón azul del mismo material del pantalón de la sudadera.
7. Para la práctica de natación vestido de baño en lycra (de acuerdo a las indicaciones del profesional a cargo). Se exige el uso de gorro para dicha práctica.
8. Se sugiere usar camisilla debajo del buso.

**PARÁGRAFO.** En la clase de educación física es obligatorio el uso de la sudadera y no se aceptan camisillas con estampados, debe ser totalmente blanca. No se aceptan sudaderas y pantalones entubados.

**Art. 44 PRESENTACIÓN PERSONAL:** Como símbolo institucional el uniforme, en un ambiente donde la convivencia es lo cotidiano tiene por objeto facilitar no sólo el orden y la imagen institucional, sino, sobre todo, el facilitar el bienestar y la sana convivencia de los estudiantes, dado que, al exigirse su porte con dignidad y pulcritud, se está propiciando el aseo personal, la limpieza y el buen gusto en el vestir, además:

1. En el colegio Comfacauca Puerto Tejada, se considera como buena presentación personal, el mantener el porte adecuado del uniforme, según lo relacionado en artículos anteriores, ropa planchada y limpia, los zapatos lustrados, que respondan a las pautas de higiene personal permitiendo de esta manera, estar cómodos, sentirse frescos y hacer sentir bien las personas con quienes se interactúa a diario.
2. Se exige a los estudiantes el corte de cabello y peinado que amerita el compromiso con la institución. El uso de cachuchas o gorras se acepta sólo en espacios abiertos, cuando sean requeridos y/o autorizados.

**Art. 45** Quienes pertenezcan a las escuelas formativas que tiene El Colegio, como deportes, cultura, investigación, pedagogía. Banda marcial. Adquieren el compromiso de asistir a los entrenamientos y reuniones que programe su director y a participar de todas las presentaciones que tengan.

**Art. 46** Los estudiantes matriculados en la institución y reportados al SIMAT como estudiantes pertenecientes al Colegio, han sido registrados en el proceso de matrícula según su GÉNERO, por lo tanto, el USO DE LOS UNIFORMES corresponden a su

respectivo género y solo aquellos estudiantes con 12 años de edad o más, podrán elegir el uso del mismo según sea su ORIENTACIÓN SEXUAL como lo indica la guía 49 del MEN. La ley 1098 de 2006 y este manual de convivencia en el artículo 134 Si cumple con las siguientes características:

1. Tener una edad que le permita según acompañamiento profesional y de sus padres, haber definido su orientación sexual y cambio de género. (Ser mayor de 12 años de edad art. 5 del manual de convivencia.
2. El representante legal del estudiante (Acudiente) realizará formalmente el cambio de matrícula del estudiante, ya que inicialmente fue matriculado con otro género.
3. Comprometerse a modificar los documentos de la Registraduría Nacional que lo acrediten como una persona con su nuevo género para validar el registro ante el SIMAT.
4. Recibir la autorización institucional a través del comité escolar de convivencia para el porte del uniforme aquí sugerido, pues su nueva condición amerita un cambio formal de las prendas usuales de vestir en la institución.
5. Usar el uniforme de manera adecuada en su nueva condición de género al igual que las baterías sanitarias dispuestas para el mismo, sin alterar el orden institucional.
6. Bajo ninguna circunstancia será aceptado el uso de otras prendas de vestir durante su jornada escolar diferentes a las que proponen el uniforme institucional, aunque refiera a su condición de género.
7. Realizar el cambio de nombre en los listados oficiales de los docentes y de la institución una vez se cumpla con la formalización del protocolo de matrícula por cambio de género.

**Art. 47 JORNADA ESCOLAR:** El Colegio teniendo en cuenta su oferta de servicios educativos, ha concertados con todos los miembros de la comunidad educativa el siguiente horario de clases en todas sus sedes y jornadas así:

Oferta	Programas	Jornadas
<b>Primera Infancia</b>	Pre escolar	7:00 a.m. a 12:00 p.m.
<b>Básica Primaria</b>	Grados 1° a 5°	7:00 a.m. a 12:50 p.m.
<b>Básica Secundaria</b>	Grados 6° a 8°	7:00 a.m. a 1:35 p.m.
<b>Educación Media</b>	Grados 9°, 10° Y 11°	7:00 a.m. a 2:50 p.m.

**Art. 48 LLEGADAS TARDE AL COLEGIO:** El Colegio considerará el incumplimiento de los horarios aquí establecidos como una llegada tarde cuando se presenten las siguientes circunstancias:

1. Las puertas de la institución educativa serán abiertas a las 6:30 am, los estudiantes deben estar hasta las 6:45 am en zona de espera, donde reciben orientación para ingresar a los salones 15 minutos antes del horario oficial establecido para dar inicio a clase. Las puertas serán cerradas definitivamente 05 minutos después del horario oficial.
2. Cumplido el tiempo del inicio de la jornada en punto, a las 7:05 am será cerrada la puerta de acceso a las aulas, más no la principal para que aquellos que lleguen después de la hora oficial puedan ingresar al establecimiento educativo y no se queden en la

calle.

3. Cinco minutos después cuando se cierre definitivamente la puerta principal, se permitirá el ingreso a la institución de aquellos que llegaron tarde y deberán cumplir las disposiciones de la Coordinación de Convivencia.
4. Cerrada la puerta definitivamente 5 minutos después del horario oficial, quienes lleguen a la institución deberán en la primera hora de clase, hacer un trabajo pedagógico orientado por personal de apoyo a coordinación de convivencia y hacer llamada telefónica a los padres de familia, para informar frente a la situación.
5. Quienes lleguen a la institución en cualquier momento diferente a los antes mencionados (después de las 7:05 am) deberán hacerlo con su acudiente o presentar excusa explicando los motivos. Si esto no se cumple, se debe llamar al padre de familia y/o acudiente vía telefónica, para conocer los motivos de la situación.

**Art. 49 PROCEDIMIENTO DE INGRESO**

**POR LLEGADAS TARDE:** Llegar tarde a la institución es considerado cuando el estudiante o un acudiente responsable no trae a su hijo o acudiente en los horarios plenos establecidos en nuestro compromiso institucional. Por lo tanto, cuando esto ocurra, se debe proceder de la siguiente forma:

1. Bajo ninguna circunstancia un estudiante podrá dejarse por fuera de la institución (dentro del claustro educativo) por llegar tarde a su jornada escolar.
2. Será presentado el estudiante ante la coordinación encargada para que ésta realice los procedimientos aquí previstos.
3. Será reportado en el control de seguimiento al ausentismo y de llegadas tarde que consolida la coordinación

4. Su reincidencia dará paso a la aplicación de la ruta de atención integral con un informe por escrito y notificación a su acudiente según los alcances de la ruta.
  5. Si llega dentro de los 05 minutos referidos para las llegadas tarde, será remitido al salón de clases con la debida autorización.
  6. Si su llegada es después de los 05 minutos de haber iniciado las clases, no podrá ingresar al salón de clases hasta que no haya cambio de hora y cumplido con la actividad pedagógica asignada.
  7. Las llegadas tarde al salón de clase, serán registradas en el control de asistencia.
  8. Si su llegada es varias horas después de haber iniciado la jornada escolar y su acudiente responsable lo presenta ante la coordinación, después de cumplir el protocolo de recibo al acudiente a través de un formato específico, será conducido por el coordinador al aula justo en el cambio de hora.
4. Los estudiantes acudirán a la tienda en orden y harán filas respetando los turnos, para ser atendidos, teniendo especial consideración por los estudiantes más pequeños de la institución.
  5. También es acto de indisciplina el mal comportamiento en la fila tales como: los empujones, el vocabulario soez, los golpes, actos de descortesía y el desorden.
  6. Dirigirse de manera respetuosa y comedida a las personas encargadas del servicio.
  7. Cuidar y utilizar de manera adecuada el mobiliario y demás enseres que allí se encuentren.
  8. Ayudar a la conservación del aseo y la buena presentación de las instalaciones.
  9. Ubicar en los lugares asignados los elementos que son utilizados en la prestación del servicio, tales como envases y otros utensilios prestados.
  10. En caso de daño de cualquier elemento, instalación o accesorio perteneciente a esta dependencia, el estudiante debe responder y resolver directamente con el contratista del servicio.

#### **USO DE ALGUNAS DEPENDENCIAS**

**Art. 50** El Colegio presta algunos servicios especiales como restaurante escolar, tienda escolar, biblioteca, sala de sistemas, los cuales funcionan de acuerdo a las siguientes normas establecidas:

##### **TIENDA ESCOLAR Y/O CAFETERÍA:**

1. La tienda escolar es un lugar de servicio para todo el personal de la Institución.
2. Para que la tienda escolar pueda prestar un mejor servicio se requiere de la colaboración, el orden y el buen comportamiento por parte de los usuarios.
3. La tienda escolar tiene horas señaladas para atender a los estudiantes. Fuera de esas horas de recreo, descanso o pausa pedagógica, el uso de la tienda escolar es un acto de indisciplina.

##### **ASEO Y CUIDADO DE LA NATURALEZA:**

1. El aseo y la buena presentación de todas las dependencias de la Institución es deber de todos los miembros de la Comunidad Educativa.
2. Cada grupo debe responder por el pupitre asignado, aseo de su salón, sus alrededores y las dependencias que usan.
3. Se exige especial cuidado con residuos y comestibles desechables de la tienda escolar, para evitar cualquier riesgo de contaminación. Estos residuos han de ser depositados en los recipientes indicados para ello.
4. En orden a la defensa de la salud de la comunidad, todos velarán por la higiene en todas las dependencias.
5. Los estudiantes han de demostrar especial aprecio y cuidado por las zonas verdes, vegetación, árboles y

animales de la institución y responderán por los daños que causen haciendo la reposición correspondiente.

6. Los servicios sanitarios serán de uso exclusivo para tales fines y deberán preservarse como el lugar más limpio y aseado de la institución, haciendo buen uso de los baños, duchas, bebederos, cestas y papel higiénico.

#### **BIBLIOTECA:**

Es el espacio dotado de libros, revistas, periódicos y folletos, para lectura y consulta, cuyo uso redundará en el desarrollo de altos niveles de lectura, profundización de conocimientos y fortalecimiento de una cultura académica en sus usuarios, para acceder a la biblioteca se debe tener en cuenta lo siguiente:

1. Optar por el buen comportamiento y guardar silencio dentro de las instalaciones.
2. No ingresar ni consumir comestibles.
3. Permanecer en el área asignada para la realización de las consultas.
4. Dirigirse de manera respetuosa y amable al funcionario o funcionaria que presta el servicio.
5. Cuidar y utilizar de manera adecuada el mobiliario y los demás enseres que allí se encuentren.
6. Entregar el material prestado dentro del lapso de tiempo establecido por el bibliotecario según el caso.
7. Cumplir el horario establecido por la institución para este servicio.
8. El estudiante no deberá ingresar con maletín a la biblioteca.

#### **ENFERMERÍA:**

Los estudiantes y docentes tienen un espacio oportuno donde pueden atender primariamente sus dolencias y necesidades básicas en cuanto a su salud física.

1. Solicitar al profesor con quien se encuentra el estudiante, el respectivo permiso para asistir a la enfermería.
2. No se suministrarán medicamentos a los estudiantes.
3. Esperar turno en silencio en el área de espera indicada, fuera de la enfermería.
4. Una vez es atendido y si no es remitido a su casa, deberá retornar al salón de clases, debiendo presentar al profesor de turno la comprobación de visita a enfermería en la que se indica la hora de atención.

#### **SALA DE INFORMÁTICA:**

Para acceder a la sala de informática, el estudiante debe cumplir con las siguientes responsabilidades:

1. Seguir las instrucciones del docente para el manejo del computador y de los programas.
2. Cuidar y dejar en buen estado y en orden sillas y computadores.
3. Velar por el cuidado de los elementos utilizados, respondiendo por los daños ocasionados.
4. Se restringe el uso de CD, memorias USB, dispositivos móviles y medios extraíbles, juegos, audífonos u otros medios, a menos que por motivos de la clase sean autorizados y bajo previa revisión por parte del docente.
5. No se puede correr, saltar o jugar en la sala de cómputo, estas acciones pueden llevar a un accidente.
6. Dentro de la sala no se puede consumir ningún tipo de alimentos. Se deben mantener las manos bien limpias.
7. Siempre que se termine la sesión de trabajo, a menos que se indique lo contrario, se debe apagar correctamente el equipo y tapanlo con sus respectivos forros.

8. No acceder a páginas de Internet distintas a las asignadas por el/la docente para el desarrollo de la clase.
9. Mantener el lugar de trabajo ordenado y limpio.
10. Las configuraciones de los equipos deben ser estándar, pues estos son compartidos.
11. El estudiante debe responder con el pago de cualquier elemento equipo que dañe.
14. El estudiante que no acate las normas anteriores y las generales establecidas en el Manual de Convivencia será sancionado.
15. No está permitido grabar en el disco duro.
16. No se aceptan traer juegos.
17. Respetar el turno de cada estudiante en el computador.

#### **REGLAMENTO DE ESTUDIANTES EN LA SALA DE INFORMÁTICA:**

1. No ingresar alimentos ni bebidas a la sala.
2. Permanecer en todas las clases en el computador asignado por el docente.
3. No traer CD de la casa para utilizarlos en la sala, sin autorización del docente.
4. Todos los estudiantes deben entrar al mismo tiempo con el docente en el momento que se inicie la clase.
5. Los estudiantes deben ingresar a la sala sólo el cuaderno y el lapicero.
6. Los equipos deben ser encendidos y apagados sólo cuando el docente lo autorice y trabajar en el programa que el profesor oriente, al salir de algún programa se deben cerrar las ventanas como lo establece windows.
7. Los equipos deben quedar debidamente apagados y todo en completo orden al finalizar la jornada.
8. Cuando un computador presenta una falla, se debe informar inmediatamente al profesor y no tratar de hacer arreglos por su cuenta.
9. Dar uso adecuado a los elementos de la sala.
10. No jugar con las sillas.
11. No colocar los dedos u otro objeto sobre la pantalla.
12. No rayar, ni escribir sobre ninguna parte del computador o los muebles.
13. No accionar ningún implemento del computador sin autorización del profesor, (parlantes, micrófono, puertos USB).

#### **REGLAMENTO DE LOS DOCENTES QUE MANEJAN LA SALA DE INFORMÁTICA:**

1. Asignar un computador permanente a cada estudiante.
2. No permitir la entrada de alimentos ni bebidas a la sala. Permitir la entrada de estudiantes a deshoras, pero registrando el retraso en la plataforma digital.
3. Siempre que los estudiantes ingresen a la sala deben hacerlo con el profesor respectivo.
4. Permitir únicamente el ingreso de los útiles que dispongan para su clase.
5. Guiar al estudiante para que sólo prenda y apague el equipo y utilice únicamente el software por orden y orientación del profesor.
6. Hacer que los estudiantes dejen los equipos apagados correctamente y la sala en completo orden.
7. Orientar a los estudiantes para que avisen inmediatamente si se presenta cualquier anomalía o falla, en la sala o en los equipos.
8. No permitir la inadecuada utilización de los elementos de la sala.
9. No permitir que los estudiantes coloquen los dedos u otros objetos sobre la pantalla.
10. No permitir que accionen los elementos del computador como parlantes, micrófono y puertos USB, sin la autorización del docente.
11. Hacer conocer las acciones reeducativas pertinentes al incumplimiento de dicho reglamento.
12. Cumplir con las Acciones Reeducativas establecidas en el manual de convivencia.

- 13. Cumplir con el horario establecido para el aseo de la sala.
  - 14. Hacer respetar el turno de trabajo de cada estudiante.
  - 15. El inventario es responsabilidad de todos, por lo tanto, se deben verificar las existencias.
- e. Entregar a los estudiantes en la puerta del Colegio al respectivo docente o encargado de la portería, no se admite el ingreso de padres de familia a los salones de clase.
  - f. Recoger puntualmente y a tiempo a los estudiantes al iniciar y concluir la jornada escolar, no es obligación, ni responsabilidad de la Institución recibir o tener estudiantes por fuera del horario establecido. Por eso, El Colegio abrirá sus puertas todos los días 30 minutos antes de iniciar las clases y las cerrará diez minutos después de terminada la jornada.

**Art. 51 CONDICIONES COMPLEMENTARIAS PARA LOS PADRES DE FAMILIA:** Serán considerados como condiciones complementarias aquellas normas o reglas que son de indispensable cumplimiento por parte de los padres de familia y/o acudientes ya que su incumplimiento hace parte de la ruta de atención integral, porque estas CONDICIONES fueron aceptadas en el ACTO DE CORRESPONSABILIDAD.

- a. Asistir a las reuniones y citaciones que haga la institución, su inasistencia como padres de familia a las reuniones programadas demuestran desinterés por la formación de sus hijos afectando su CORRESPONSABILIDAD actitud que permitirá hacer su respectivo seguimiento como parte del debido proceso.
- b. Asistir a la institución con una presentación personal adecuada y pulcra para la ocasión donde se vea reflejado su formalidad.
- c. Velar por el bienestar de sus hijos al tenerlos cubiertos con un seguro médico o SISBEN, Es obligatorio que todo estudiante esté asegurado contra accidentes por cualquier compañía de seguros como lo exige el Artículo 100 de la Ley 115.
- d. Respetar la intimidad del hogar de los Docentes y Directivos. Las dificultades de la Institución, se arreglan en el mismo plantel. Por lo tanto, es prohibido dar los teléfonos o direcciones de los docentes y directivos a particulares, padres de familia o estudiantes. Cualquier inquietud de padres o acudientes acerca de los estudiantes, deben hacerlo de manera personalizada en horarios laborales.
- g. Responder por cualquier daño causado o pérdida en las diferentes dependencias e instalaciones de la institución, su responsabilidad correrá a cargo de los padres de familia y/o acudientes, quienes deben reponer económicamente por los daños físicos y materiales que hayan sido causados y afectados por su acudido.

**Art. 52** Los acudientes de los estudiantes que fueron matriculados en el marco de la educación inclusiva para la atención educativa a la población con discapacidad establecida en el decreto 1421 de 2017, como familias tendrán las siguientes Obligaciones:

1. Adelantar anualmente el proceso de matrícula del estudiante con discapacidad en el establecimiento educativo.
2. Aportar y actualizar la información requerida por El Colegio que debe alojarse en la historia escolar del estudiante con discapacidad, según el proceso de matrícula.
3. Cumplir y firmar los compromisos señalados en el PIAR y en las actas de acuerdo, para fortalecer los procesos escolares del estudiante.
4. Establecer un diálogo constructivo con los demás actores intervinientes en el proceso de inclusión.
5. Solicitar la historia escolar, para su posterior entrega

en El Colegio, en caso de traslado o retiro del estudiante.

6. Participar en los espacios que el establecimiento educativo propicia para la formación y fortalecimiento, y en aquellas que programe periódicamente para conocer los avances de los aprendizajes.
7. Participar en la consolidación de alianzas y redes de apoyo entre familias para el fortalecimiento de los servicios a los que pueden acceder los estudiantes, en aras de potenciar su desarrollo integral.
8. Realizar veeduría permanente al cumplimiento de lo establecido en el PIAR y alertar y denunciar ante las autoridades competentes en caso de incumplimiento.

**Art. 53 RECOGER ESTUDIANTES DE PRE ESCOLAR Y BÁSICA PRIMARIA A TIEMPO:** El Colegio Comfacauca no tiene ninguna responsabilidad con la movilidad de los estudiantes, esta obligación la tienen los acudientes responsables, por lo tanto, los niños y niñas de estos niveles escolares por lo vulnerable de su edad, deben ser recogidas a tiempo según los horarios de clase y las novedades reportadas con antelación, su incumplimiento a tiempo traerá consigo las siguientes FALTAS y Situaciones:

1. La institución no se puede hacer cargo del cuidado y atención de las niñas y niños que no son recogidas por sus acudientes después de la hora acordada en la matrícula según la jornada.
2. Ningún funcionario de la institución se puede hacer responsable del cuidado y atención de las niñas, distinto al de las docentes titulares del grupo.
3. La institución no cuenta con personal adicional para esta labor del cuidado de las niñas y niños después de terminar la jornada, por eso, no hay quien cuide de ellas cuando no son recogidas a

tiempo.

4. Las (os) docentes titulares de las áreas deben cumplir su jornada laboral y retirarse de la institución como lo exige su vinculación laboral, por lo tanto, no se pueden quedar al cuidado de las niñas y niños
5. Los acudientes serán notificados vía telefónica sobre su incumplimiento para que den alguna solución al respecto, si no contestan el número de contacto, según el protocolo se debe dejar un mensaje de voz y/o un mensaje escrito como constancia de la gestión de la docente.
6. Si el acudiente aduce que ese número de contacto ya no existe y a ese fue que se llamó, la institución libra su responsabilidad, porque es obligación del acudiente dar el nuevo número a la docente titular del grado y en la secretaría de la institución.
7. Pasados 30 minutos de haber concluido la jornada escolar, se activará el protocolo (remitir el caso a Policía de infancia y adolescencia – ICBF – o Comisaría de familia), para hacer entrega formal del estudiante a una de las instancias garantes de derechos, con el diligenciamiento del respectivo protocolo.
8. El acudiente reclamará al menor en la instancia que le será reportada en la portería de la institución, mediante copia del protocolo que deberá dejar la docente al funcionario para que éste la entregue al acudiente.

**Art. 54 ASISTIR A REUNIONES O CITACIONES DE PADRES DE FAMILIA:** Todos los padres de familia o ACUDIENTES que firmaron el acto de corresponsabilidad tienen la OBLIGACIÓN de asistir a las reuniones, citaciones o actos públicos que la institución le requiera, así lo establece el manual de convivencia escolar y su normograma, por lo tanto, cuando un ACUDIENTE no asiste a la institución, existe vulneración del derecho prevalente de la niña



según la ley 1098 de 2006 en los artículos 22 – 25 y 26. Dicha situación será considerada una infracción por parte del acudiente y por eso la institución procederá de la siguiente manera:

1. Según sea el caso y la necesidad de la asistencia del ACUDIENTE, la institución aplicará los mecanismos de comunicación que sean eficientes para su notificación con tiempo previo a la citación.
2. De cada proceso de comunicación utilizado para la notificación al acudiente se obtendrán copias que serán adjuntas a la carpeta en custodia del estudiante, como evidencias del interés institucional.
3. El desacato a la solicitud de su presencia en la institución, hará que se le convoque de nuevo con una fecha posterior a la notificación, confiando en que se cumpla el derecho prevalente que tienen los niños de ser representada por una familia (artículo 22 ley 1098 de 2006)
4. Dado el caso de no atender la invitación que formalmente y cumpliendo con el debido proceso le hace la institución, se tomarán copias de las citaciones y del caso atendido según la carpeta en custodia y serán reportados tanto al acudiente como la estudiante ante las entidades administrativas del estado: ICBF – Policía de Infancia y Adolescencia – Comisaría de Familia.
5. La coordinación enviará una carta al acudiente con una copia de los oficios remitidos a estas instancias para notificar formalmente al ACUDIENTE, y el caso será presentado al comité escolar de convivencia para continuar con el debido proceso.
6. La institución aún sin respuesta del acudiente seguirá notificándose y solicitando su presencia cuando sea necesario y repetirá el procedimiento las veces que sea necesario como parte del debido proceso que terminará afectando el acto de corresponsabilidad firmado en la matrícula.

#### **Art. 55 CÓMO ATENDER INFRACCIONES DE LOS ACUDIENTES DE LA FALTAS Y SITUACIONES:**

Cuando un padre de familia o acudiente responsable incurra en alguna de las FALTAS y Situaciones a que se refiere el manual de convivencia en el Título III Capítulo II y con respecto al acoso escolar y Ciberacoso (artículo 180 de este manual de convivencia) la institución deberá proceder de la siguiente manera:

1. El docente, directivo, empleado o estudiante de la institución, deberá elevar la queja a través del protocolo P-01AD
2. La coordinación después de hacer las averiguaciones e investigación del caso pertinente, reunirá las pruebas y presentará el caso al Comité Escolar de Convivencia.
3. El comité Escolar de Convivencia deberá remitir el caso a la instancia externa pertinente que se encargará de proceder a través de la justicia ordinaria según la situación tipificada.
4. El miembro de la comunidad educativa afectado por la conducta inadecuada del padre de familia o acudiente, DEBERÁ remitirse de manera particular ante la casa de justicia, personería municipal o fiscalía general de la nación según sea la gravedad del caso.
5. La institución a través del comité escolar de convivencia solicitará al implicado de manera pedagógica el resarcimiento al daño en su imagen y la restauración de las acciones que afectaron el bien común de la comunidad educativa.

#### **REGIMEN TRIBUTARIO**

**Art. 56** La definición y cobro de tarifas de matrícula, pensiones y cobros periódicos originados en la prestación del servicio educativo, por parte del colegio, constituye un sistema que hace parte integral del Proyecto Educativo Institucional.

El régimen tarifario del Colegio se fundamenta en las disposiciones y los criterios definidos por la Ley General de Educación y desarrollados por reglamentos y orientados del Ministerio de Educación Nacional y la Secretaría de Educación.

La adopción de las tarifas para cada año lectivo por concepto de matrícula, pensiones y cobros periódicos, es realizada por el Consejo Directivo del Colegio, atendiendo el proceso de autoevaluación según los procedimientos y formularios establecidos por el Ministerio de Educación Nacional, la clasificación del Colegio en el Régimen de Libertad regulada y las reglas sobre incrementos de tarifas que para cada año fija el Gobierno Nacional, teniendo en cuenta el ISCE (Índice sintético de la calidad educativa).

El régimen tarifario del colegio adopta la definición de una TARIFA ANUAL que se paga de la siguiente manera, atendiendo la normatividad vigente:

#### **Art 57 VALOR DE LA MATRÍCULA**

Es la suma anticipada que se paga una vez al año en el momento de formalizar la vinculación del estudiante al servicio educativo o cuando se renueva el contrato correspondiente.

#### **Art 58 VALOR DE LA PENSIÓN.**

Es la suma mensual que se paga al colegio para que el estudiante participe en el proceso formativo según el Proyecto Educativo Institucional del Colegio. El valor total a pagar por concepto de pensiones está constituido por el valor resultante de restar la suma pagada por concepto de matrícula al valor total de la tarifa anual. El valor de las pensiones lo pagará el padre de familia o acudiente que

suscriba el contrato de matrícula en diez (10) cuotas iguales y anticipadas. Cada cuota deberá ser cancelada dentro de los **Diez (10) primeros días calendario del mes.**

#### **Art 59 COBRO SERVICIOS COMPLEMENTARIOS.**

Son las sumas que deben pagar los padres de familia o acudientes en la matrícula por derechos de grado, carnet estudiantil, seguro estudiantil, prueba de orientación, recursos didácticos, pruebas saber 11° y 10°.

#### **Art. 60 PROCESO DE ADOPCIÓN DE TARIFAS**

De acuerdo con la clasificación del colegio y el resultado del ISCE se realiza la proyección del costo del servicio e incremento del % según lo establecido en la Resolución del Ministerio de Educación Nacional para las tarifas de cada Colegio. A los hijos de trabajadores afiliados categorías A y B se aplica el % del subsidio previa aprobación del Consejo Directivo de la Caja, decisión que queda registrada en Acta. Las tarifas de inscripción, matrícula, pensión, servicios complementarios, son aplicadas al servicio de educación Colegios Comfacauca y divulgadas entre estudiantes y padres de familia.

#### **Art. 61 PROCESO DE DEVOLUCIÓN**

Las obligaciones financieras (pensiones) deben ser canceladas por los padres los primeros diez (10) días calendario de cada mes y por anticipado, cuando se presente retiro de la institución se debe presentar solicitud por escrito a la Rectoría del Colegio dentro de la primera semana del mes y solo se autoriza el reintegro del 80% del valor cancelado, el 20% se asumen como costo administrativo (esto aplica dependiendo del caso).

#### **Art. 62 MEDIOS DE PAGO**

Para la realización del pago por concepto de pensión, se cuenta con el sistema electrónico PSE y con el proveedor autorizado por la caja de compensación familiar del Cauca.

#### **Art. 63 PAGOS ANTICIPADOS**

Hace referencia al pago adelantado de las obligaciones adquiridas en el contrato de matrícula antes de terminar el año lectivo vigente. Los valores pagados por pensión conservarán la categoría de afiliación consultada en el módulo de subsidio familiar en el momento de realizar el pago.

#### **Art 64 PROCESO DE RECLAMACIÓN**

Las reclamaciones que se sucedan por cambio de deudor en el pagaré, cambios de recibos por categoría de afiliación, se debe presentar solicitud escrita a Rectoría del Colegio dentro de tres (3) días hábiles seguidos a la entrega del recibo de pago para estudiar la viabilidad de la solicitud presentada.

### **CAPÍTULO IV. Reconocimiento y estímulos a los estudiantes**

#### **Reconocimiento:**

1. Distinciones en la izada de bandera a los estudiantes más destacados en el rendimiento académico, de los diferentes grados al finalizar cada período.
2. Medalla, mención de honor y/o broche para los participantes en las diferentes actividades académicas, culturales y deportivas, internas y externas.

#### **RECONOCIMIENTOS OTORGADOS A LOS BACHILLERES:**

1. **Medalla y/o broche a la perseverancia**, se otorga a los estudiantes que hayan cursado sus estudios ininterrumpidamente en el Colegio desde Transición y/o primero hasta grado Once.

2. **Medallas, menciones de honor y/o broches**, se otorga a los estudiantes como reconocimiento a su trayectoria artística y deportiva.

3. **Beca para estudios superiores en la Corporación Universitaria del Comfacauca (Unicomfacauca)**, la cual otorgará una beca en cada Colegio del Sistema Integrado de Educación de Comfacauca (SIEC) al estudiante de grado once que obtenga la medalla de mejor bachiller, esta se mantendrá siempre y cuando obtenga un promedio de cuatro punto cero (4.0) o más.

**Medalla Mejor ICFES**, se otorga al estudiante que obtenga el puntaje global más alto en la prueba ICFES.

**Medalla Mejor Bachiller**, se otorga al estudiante que al finalizar los estudios de bachillerato se destaque dentro del grupo de compañeros por haber obtenido la valoración de desempeño superior en las áreas contempladas en el plan de estudios, de sexto a undécimo grado en cada uno de los colegios del SIEC y haberse destacado por su excelente comportamiento en estos grados.

#### **PARÁGRAFO:**

a. Para otorgar los reconocimientos se considerarán las evidencias del debido proceso según la ruta de atención integral para la convivencia escolar del Colegio.

b. El Mérito Deportivo y / o Artístico, se otorgará a los estudiantes que representen al colegio en eventos interinstitucionales y participen en procesos de formación deportiva y/o artístico a nivel competitivo.

**BECAS:** Al finalizar el año escolar el Consejo Directivo, previo estudio del consejo académico, determinará cuáles estudiantes son acreedores a dicho reconocimiento, consistente en la exoneración del pago de las mensualidades durante el siguiente período lectivo. A partir del año 2011, el Colegio Técnico Comfacauca Popayán, entregara cinco becas por curso así:

1º puesto: 100%, 2º puesto: 80%, 3º puesto: 70%, 4º puesto: 60% y 5º puesto: 50%.

**LOS REQUISITOS PARA PODER OBTENER Y MANTENER LA BECA SON:**

Obtener un desempeño superior (4.7) en el 80% de las áreas cursadas en el año lectivo. Si hay varios estudiantes que cumplan con este requisito se concederá la beca del 100% al estudiante con mayor número de áreas en desempeño superior si el estudiante se retira se le otorgará al segundo puesto y si éste no continúa no se otorgará beca para el curso.

1. Destacarse dentro del grupo de compañeros por su compromiso y sentido de pertenencia con la Institución.
2. Haber obtenido durante todos los períodos en el criterio de evaluación Actitudinal, una

valoración de "**SIEMPRE**".

3. Los estudiantes deberán tener un buen rendimiento académico, de tal manera que no hayan requerido procesos de apoyo en ningún periodo y no presentar dificultades convivenciales, de lo contrario perderán la beca en cualquier época del año.

4. El Colegio Técnico otorga 5 becas por curso en las categorías A, B con recursos subsidiados del Fondo de Ley 115/94 y a los de categoría C en caso de ser antiguos con derechos adquiridos, con recursos administrativos de Comfacauca.

5. Si continúa el empate se otorgará la beca al estudiante de mayor promedio. En caso que el empate persista en todos criterios considerados, se otorgará la beca del mismo porcentaje a dichos estudiantes. Si el estudiante se retira se le otorgará al segundo puesto y, si éste no continúa, no se otorgará beca para el curso.

**Estímulos:**

1. El requisito para presentar la evaluación final de período es haber cumplido con todas las actividades asignadas durante el desarrollo del plan de aula.
2. El estudiante que cumpla en el tiempo establecido la totalidad de las actividades del plan de aula, con la calidad requerida y presente la evaluación de período en su momento oportuno, tendrá un estímulo en la valoración del periodo representado en 0,3 sobre la valoración final.
3. La Prueba Externa: Los estudiantes que en la valoración obtenida se ubiquen en una de

las dos categorías más altas del instrumento de evaluación, tendrán el estímulo al finalizar el período representado en 0,2.

4. La valoración final del periodo se realizará en cada una de las áreas con el propósito de valorar el cumplimiento de los estándares básicos de competencia y competencias específicas. Los estudiantes que no superen los requerimientos del período, deberán realizar plan de mejoramiento – recuperación y los estudiantes que obtengan la valoración de desempeño básico deberán presentar actividades de apoyo con fundamento en el segundo nivel de la competencia y se tomará como parte de los requisitos para optar por el estímulo de 0,3 del siguiente período académico.

## **TITULO II. EL SISTEMA NACIONAL DE CONVIVENCIA ESCOLAR; SU ARTICULACIÓN INSTITUCIONAL**

### **CAPÍTULO I. Disposiciones Generales para el contexto institucional**

**Art. 65** El Sistema Nacional de Convivencia Escolar y formación para los Derechos Humanos y la mitigación de la Violencia Escolar en los establecimientos educativos, pretende a través de la promoción, orientación y coordinación de estrategias, programas y actividades, en el marco de la CORRESPONSABILIDAD, las instituciones educativas, la familia, la sociedad y el Estado, brindar herramientas de apoyo a los directivos, docentes, estudiantes y padres de familia, para

velar por el bienestar de los niños, niñas y adolescentes.

1. El Sistema Nacional de Convivencia Escolar reconoce a los niños, niñas y adolescentes como sujetos de DERECHOS PREVALENTES, y a la comunidad educativa en los niveles de preescolar, básica y media como la responsable de formar para el ejercicio de los mismos, conforme a lo dispuesto en la Constitución Política Nacional, las Leyes 115 de 1994 y 1098 de 2006, las disposiciones del Consejo Nacional de Política Social y demás normas asociadas a violencia escolar, que plantean demandas específicas al sistema escolar.

Mediante la creación del Sistema Nacional de Convivencia Escolar y la Formación para el Ejercicio de los Derechos Humanos, Sexuales y Reproductivos y la Prevención y Mitigación de la Violencia Escolar, El Colegio Comfacauca promoverá y fortalecerá la formación ciudadana y el ejercicio de los Derechos Humanos, sexuales y reproductivos de los estudiantes, de los niveles educativos de preescolar, básica y media.

**Art. 66** Son principios del Sistema Nacional de Convivencia Escolar y formación para los Derechos Humanos, la educación para la sexualidad y la prevención y mitigación de la Violencia Escolar según el artículo 5 de la ley 1620 los siguientes:

**PARTICIPACIÓN:** En virtud de este principio las entidades y establecimientos educativos deben garantizar su participación activa para la coordinación y armonización de acciones, en el ejercicio de sus respectivas funciones, que permitan el cumplimiento de los fines del Sistema. Al tenor de la Ley 115 de 1994 y de los artículos 31, 32, 43 Y 44 de la Ley 1098 de 2006, los establecimientos

educativos deben garantizar el derecho a la participación de niños, niñas y adolescentes en el desarrollo de las estrategias y acciones que se adelanten dentro de los mismos en el marco del Sistema.

**CORRESPONSABILIDAD:** La familia, los establecimientos educativos, la sociedad y el Estado son corresponsables de la formación ciudadana, la promoción de la convivencia escolar, la educación para el ejercicio de los Derechos Humanos, sexuales y reproductivos de los niños, niñas y adolescentes desde sus respectivos ámbitos de acción, en torno a los objetivos del Sistema y de conformidad con lo consagrado en el artículo 44 de la Constitución Política y el Código de Infancia y la Adolescencia Ley 1098 de 2006.

**AUTONOMÍA:** Los individuos, entidades territoriales e instituciones educativas son autónomos en concordancia con la Constitución Política y dentro de los límites fijados por las leyes, normas y disposiciones.

**DIVERSIDAD:** El Sistema se fundamenta en el reconocimiento, respeto y valoración de la dignidad propia y ajena, sin discriminación por razones de género, orientación o identidad sexual, etnia o condición física, social o cultural. Los niños, niñas y adolescentes tienen derecho a recibir una educación y formación que se fundamente en una concepción integral de la persona y la dignidad humana, en ambientes pacíficos, democráticos e incluyentes.

**INTEGRALIDAD:** La filosofía del Sistema será integral, y estará orientada hacia la promoción de la educación para la autorregulación del individuo, de la educación para la sanción social y de la

educación en el respeto a la Constitución y las leyes.

**Art. 67** El Colegio Comfacauca Puerto Tejada, podrá hacer uso de imágenes (fotografías o videos) de los estudiantes, cuando estas sean con fines educativos, formativos y de proyección a la imagen corporativa de la institución, en las diferentes plataformas digitales o medios impresos, con la respectiva autorización de los ACUDIENES. Para este fin, la institución solicita autorización a través de la firma del FORMATO SESIÓN DE DERECHOS DE IMAGEN PARA PERSONAS MENORES DE EDAD en el momento de la matrícula.

**Art. 68 LA CONVIVENCIA:** Según el artículo 5 del Código Nacional de Policía y Convivencia, esta se entiende como la interacción pacífica, respetuosa y armónica entre las personas, con los bienes, y con el ambiente, en el marco del ordenamiento jurídico.

**Art. 69 Categorías jurídicas de la convivencia:** Las categorías de convivencia son: Seguridad, tranquilidad, Ambiente y Salud Pública. Definidas según el artículo 6 del Código Nacional de Policía y Convivencia así:

- 1. Seguridad:** Garantizar la protección de los derechos y libertades constitucionales y legales de las personas en el territorio nacional y en el ámbito escolar.
- 2. Tranquilidad:** Lograr que las personas ejerzan sus derechos y libertades, sin abusar de los mismos, y con plena observancia de los derechos ajenos sin ser afectados.
- 3. Ambiente:** Favorecer la protección de los recursos naturales, el patrimonio ecológico, el goce y la relación sostenible con el ambiente, el clima escolar

y organizacional.

4. **Salud Pública:** Es la responsabilidad estatal y ciudadana de protección de la salud como un derecho esencial, individual, colectivo y comunitario logrado en función de las FALTAS de bienestar y calidad de vida.

#### **Art. 70 FINALIDADES DE LA CONVIVENCIA EN ESTE**

**MANUAL:** Son fines esenciales de las normas de convivencia social previstas en la ley 1801 de 2016 artículo 7 y los alcances de este Manual de Convivencia Escolar las siguientes:

1. Que el ejercicio de los derechos y libertades sean garantizados y respetados en el marco de la constitución, la ley y las disposiciones de este Manual de Convivencia Escolar.
2. El cumplimiento de los deberes contenidos en la Constitución, la ley, las normas que regulan la convivencia y el Título III de este Manual de Convivencia Escolar.
3. El respeto por las diferencias y la aceptación de ellas. (Ideología – pensamiento – género – raza – religión – política y demás que se hallen en El Colegio Comfacauca).
4. La resolución pacífica de los desacuerdos que afecten la convivencia, utilizando mecanismos de Justicia restaurativa para la conciliación en equidad.
5. Buscar la convergencia de los intereses personales y generales para promover un desarrollo armónico en la convivencia escolar.
6. Prevalencia de los valores sociales de solidaridad, tolerancia, responsabilidad, honradez, respeto, bondad, libertad, justicia, igualdad, fraternidad, lealtad, prudencia y paz para fortalecer la convivencia escolar.

#### **Art. 71 DEFINICIONES TÉCNICAS DE LA**

**NORMATIVIDAD:** Con el propósito de que El Colegio Comfacauca prevenga y mitigue la violencia escolar en todas sus expresiones y sentidos, motivados por cualquiera de los miembros de la comunidad educativa, la ley 1620 y el decreto 1965 de 2013. Definen conceptualmente las siguientes situaciones para que se tengan en cuenta como referente de las posibles conductas:

DEFINICIÓN TÉCNICA	CONCEPTO
Educación para el ejercicio de los derechos humanos, sexuales y reproductivos	Es aquella orientada a formar personas capaces de reconocerse como sujetos activos titulares de derechos humanos sexuales y reproductivos, con la cual desarrollarán competencias para relacionarse consigo mismo y con los demás, con criterios de respeto por sí mismo, por el otro y por el entorno, con el fin de poder alcanzar un estado de bienestar físico, mental y social que les posibilite tomar decisiones asertivas, informadas y autónomas.
Convivencia Escolar	Es el conjunto de relaciones entre los actores de la comunidad educativa, sus actitudes, valores, creencias y normas que subyacen a las prácticas educativas y las actividades propias de la escuela, en el reconocimiento de los intereses y emociones individuales y colectivos e inciden en su desarrollo ético, socio afectivo, cognitivo y personal, y son determinantes clave del clima escolar y de los ambientes de aprendizaje.

Competencias Ciudadanas	Es una de las competencias básicas que se define como el conjunto de conocimientos y de habilidades cognitivas, emocionales y comunicativas que, articulados entre sí, hacen posible que el ciudadano actúe de manera constructiva en una sociedad democrática.
Conflictos	Son situaciones que se caracterizan porque hay una incompatibilidad real o percibida entre una o varias personas frente a sus intereses.
Conflictos manejados inadecuadamente	Son situaciones en las que los conflictos no son resueltos de manera constructiva y dan lugar a hechos que afectan la convivencia escolar, como altercados, enfrentamientos o riñas entre dos o más miembros de la comunidad educativa de los cuales por lo menos uno es estudiante y siempre y cuando no exista una afectación al cuerpo o a la salud de cualquiera de los involucrados.
Agresión Escolar	Es toda acción realizada por uno o varios integrantes de la comunidad educativa que busca afectar negativamente a otros miembros de la comunidad educativa, de los cuales por lo menos uno es estudiante y sin serlo involucra la responsabilidad de todos los miembros de la comunidad educativa (Artículo 2 de este Manual de Convivencia Escolar). La agresión escolar puede ser física, verbal, gestual, relacional y electrónica.



	Violencia Escolar	Conducta agresiva verbal, física o psicológica que se presenta entre los miembros de la comunidad educativa de manera interrelacionada y de forma explícita o no, ante la indiferencia y complicidad del entorno a pesar de ser conocido por quienes tienen la competencia jerárquica de intervenir para mitigar los hechos y que su indiferencia incide en la convivencia escolar y el clima institucional.
	Violencia Sexual	De acuerdo con lo establecido en el artículo 2 de la Ley 1146 de 2007, “se entiende por violencia sexual contra niños, niñas y adolescentes todo acto o comportamiento de tipo sexual ejercido sobre un niño, niña o adolescente, utilizando la fuerza o cualquier forma de coerción física, psicológica o emocional, aprovechando las FALTAS de indefensión, de desigualdad y las relaciones de poder existentes entre víctima y agresor”
	Vulneración de los derechos de los niños, niñas y adolescentes	Es toda situación de daño, lesión o perjuicio que impide el ejercicio pleno de los derechos de los niños, niñas y adolescentes.
	Restablecimiento de los derechos de los niños, niñas y adolescentes	Es el conjunto de actuaciones administrativas y de otra naturaleza, que se desarrollan para la restauración de su dignidad e integridad como sujetos de derechos, y de su capacidad para disfrutar efectivamente de los derechos que le han sido vulnerados.

**Art. 72** Como garantías del derecho a la igualdad y principio fundamental de la inclusión, El Colegio Comfacauca para los términos de este Manual de Convivencia Escolar no usará la palabra MORAL o BUENAS COSTUMBRES cuando tenga que referirse al proceso de formación integral de sus estudiantes, en su reemplazo se usará la palabra ÉTICA, teniendo en cuenta que esta hace referencia a lo adecuado en la sociedad con respecto a sus acuerdos y la normatividad.

**Art. 73 RECURSOS JURÍDICOS DISPONIBLES:** La comunidad educativa podrá contar con los siguientes recursos de tipo legal, para actuar en derecho y salvar los intereses que cada miembro de la comunidad educativa considere utilizar cuando se estén vulnerando sus derechos:

1. **DEBIDO PROCESO:** El Colegio Comfacauca define como debido proceso, a aquellas acciones emprendidas de buena fe, que garanticen la conservación de un buen clima escolar e institucional, en beneficio del aseguramiento de la calidad educativa y permitan evitar, que un

estudiante o miembro de la Comunidad Educativa, incurra y reincida en FALTAS y Situaciones y acciones que afecten sus desempeños académicos, personales y sociales, bajo los lineamientos de la Ruta de Atención Integral para la Convivencia Escolar.

2. **DEBIDO PROCESO ACADÉMICO:** Según la Ruta de Atención Integral para la Convivencia Escolar, se inicia a todos los estudiantes que presenten desempeño BAJO en cualquiera de las áreas obligatorias y fundamentales definidas por la institución en el SIEE, o que manifiesten desinterés, desmotivación o indiferencia por su rendimiento escolar durante su gestión de aula en el periodo en curso.

#### **DEBIDO PROCESO DE CONVIVENCIA ESCOLAR:**

Según la Ruta de Atención Integral para la Convivencia Escolar, será aplicado a los estudiantes que influyan con su actitud negativa, displicente e intencionada, en el deterioro de las buenas relaciones que garantizan la convivencia y el clima escolar institucional adecuada, afectando el derecho a la educación de sus compañeros y sus obligaciones y deberes establecidos en el artículo 13 del Decreto 1290 de 2009. También por conductas asociadas al acoso escolar – ciberacoso.

3. **COMPROMISO ACADÉMICO O DE CONVIVENCIA ESCOLAR:** Protocolo perteneciente a la Ruta de Atención Integral para la Convivencia Escolar que debe ser emitido como un ACUERDO del Comité de Convivencia Escolar, este debe ser firmado entre El Colegio Comfacauca, el estudiante y los padres de familia o acudientes, en él, se deja claro la gravedad de su situación y se notifica con antelación la pérdida del cupo para el próximo año

escolar o su aceptación con matrícula en observación si continúa en la institución, como parte del cumplimiento del debido proceso, este será utilizado como último recurso para lograr cambios positivos en sus desempeños académicos, personales y sociales.

4. **PÉRDIDA TEMPORAL DE LA CONDICIÓN DE ESTUDIANTE - SUSPENSIÓN DEL SERVICIO EDUCATIVO:** Los estudiantes deben ser suspendidos del servicio educativo solamente una vez durante el año lectivo, y cuando ocurra, el estudiante durante su periodo de suspensión pierde su condición de estudiante del Colegio Comfacauca, esta acción reeducativa solo se aplica para dar cumplimiento al debido proceso según la Ruta de Atención Integral para la Convivencia Escolar; este requerimiento es necesario para dar cumplimiento a lo establecido en un debido proceso de convivencia escolar únicamente y será considerada como una acción reeducativa.

5. **DERECHO A LA LEGÍTIMA DEFENSA:** Todos los miembros de la Comunidad Educativa del Colegio Comfacauca que enfrenten acciones de tipo Disuasivo – Correctivo y Reeducativo en un debido proceso, sea de tipo académico o de convivencia escolar, tienen derecho a la defensa como lo dispone la Constitución Política de 1991 en el artículo 29, y para ello deben acogerse a lo dispuesto en la Ruta de Atención Integral para la Convivencia Escolar de este Manual de Convivencia Escolar.

En el debido proceso debe ser escuchado y tratado con respeto y utilizar el derecho a su legítima defensa a través del derecho de petición; solicitar la conciliación y reposición; no ser sometido a

tratos crueles y humillantes como lo exige el artículo 45 de la Ley 1098 de 2006 y exigir que se le cumpla con todos los pasos del debido proceso manifiestos en la Ruta de Atención Integral para la Convivencia Escolar.

6. **DERECHO DE PETICIÓN:** El Colegio Comfacauca adopta en el Manual de Convivencia Escolar este recurso como garantía para que toda persona que tiene derecho a presentar peticiones respetuosas a las autoridades educativas de la institución por motivos de interés general o particular sean atendidas y obtener pronta resolución. El derecho de petición es un derecho que la Constitución Nacional en su artículo 23 ha concedido a los ciudadanos para que estos puedan presentar peticiones a las autoridades, para que se les suministre información sobre FALTAS y situaciones de interés general y/o particular.

7. **DERECHO DE APELACIÓN:** El recurso de apelación en la Ruta de Atención Integral para la Convivencia Escolar, puede ser utilizado por el implicado en el debido proceso, cuando se produzca un ACUERDO DE ACCIONES RECOMENDADAS ya sea por el Comité de Convivencia Escolar o por el Consejo Directivo, este recurso tiene por finalidad lograr que el superior del funcionario de ambas instancias, en este caso el Rector(a) de primera instancia revise la providencia interlocutoria o la sentencia dictada por cualquiera de los grupos colegiados, para corregir los errores que contenga dicho ACUERDO. El tiempo para remitir este recurso es de NUEVE días hábiles a partir de la notificación del ACUERDO DE ACCIONES RECOMENDADAS.

8. **DERECHO DE REPOSICIÓN:** En la Ruta de Atención Integral para la Convivencia Escolar es el procedimiento que se sigue ante la Dirección a fin de controvertir sus propias decisiones, es el primer control jurídico frente a la actuación de la Dirección, cuando se considere que con su determinación se ha infringido el orden jurídico a que debe estar sometido el debido proceso para el ejercicio de la misma y que se le ha causado un perjuicio al implicado, se busca con este recurso propiciar la expedición de un nuevo acto administrativo que modifique la determinación de la Dirección y revoque, adicione o aclare la primera decisión.

#### Art. 74 PROCEDIMIENTO PARA GARANTIZAR EL

**DERECHO A LA LEGÍTIMA DEFENSA:** Los miembros de la Comunidad Educativa podrán hacer uso del siguiente procedimiento, cuando consideren que sus derechos son vulnerados o que el debido proceso no se está cumpliendo en todos sus pasos y aun cumpliéndose, no lo consideren como algo justo:

1. Dirigirse respetuosamente y de manera verbal a la persona o instancia que tiene la competencia para aplicar el debido proceso y la acción disuasiva, correctiva o reeducativa.
2. Si el afectado considera que, en esa instancia, no se resuelve su situación y se le sigue vulnerando su derecho a la convivencia escolar y a la Educación, debe dirigir un oficio como derecho de petición al rector, describiendo la situación que considera le está afectando injustamente.
3. La Rectora responderá el derecho de petición dentro de los diez días hábiles a su recepción y designará al coordinador correspondiente para escuchar la contraparte y emprender una

investigación revisando de nuevo el caso.

4. Una vez escuchada la contraparte y revisado el caso, el coordinador intentará resolver el problema, convocando al padre de familia y/o acudiente, el estudiante, los testigos y el orientador de grupo

5. Si la situación persiste en esta instancia, se enviará el caso al Comité de Convivencia Escolar quien enviará una copia de la deliberación de este comité y del resto del proceso al Consejo de Padres para notificar del procedimiento y a su vez, este ente se remita a la comisión de evaluación y promoción.

6. Si no hay solución en esta instancia, el coordinador citará la comisión de evaluación y promoción del respectivo grado como lo describe el SIEE en busca de una conciliación para lograr un acuerdo entre las partes.

7. Como última instancia, el estudiante y padre de familia o acudiente se dirigirán por escrito al Consejo Directivo, y en sesión, serán atendidos por este órgano que con las evidencias suministradas por la comisión de evaluación y promoción y del Consejo de Padres, pronunciará una solución al problema.

8. Si no se logra una solución en esta última instancia, la Rectora tomará todo este proceso llevado en El Colegio con las evidencias de cada instancia y acudirá a una instancia superior como es Bienestar Familiar, el Juzgado de Familia, o demás entidades competentes, mencionadas en el artículo 88 de este manual de convivencia, en la ley 1098 de 2006 y 1620 del 2013, notificando el caso al SIM - para que sean ellas en su instancia quienes resuelvan el problema.

#### **Art. 75 PROCEDIMIENTO PARA GARANTIZAR EL DERECHO DE APELACIÓN Y DE CONCILIACIÓN:**

Cuando un estudiante enfrenta el último paso del debido proceso el cual lo conduce a la cancelación de su matrícula en observación y al cambio de espacio pedagógico por afectar el ACTO DE CORRESPONSABILIDAD, podrá hacer uso del siguiente procedimiento como parte del derecho a la legítima defensa si considera que sus derechos han sido vulnerados:

1. Cumplida la reunión extraordinaria solicitada por el rector donde el coordinador presenta el caso, el Consejo Directivo emitirá un concepto de la ACCIÓN impuesta como una acción reeducativa recomendada.
2. Si el estudiante no está de acuerdo con el concepto, solicitará a través de un derecho de apelación, la revisión nuevamente del caso.
3. El Consejo Directivo ordenará la celebración de una audiencia especial y en segunda instancia a la cual deberá asistir el estudiante, el personero de los estudiantes, los padres de familia y/o acudiente, los testigos del implicado y todos los miembros del Consejo Directivo convocados por el rector, analizarán de nuevo la situación.
4. Verificada la asistencia, el coordinador expondrá el caso nuevamente enseñando las pruebas recolectadas durante el debido proceso según la Ruta de Atención Integral para la Convivencia Escolar y presentará nuevas pruebas si las tiene.
5. Paso seguido le dará la palabra al estudiante implicado en el proceso y a los padres de familia y/o acudientes, quienes tienen derecho a desvirtuar las pruebas aducidas y a presentar otras en ese momento, incluidos testimonios y los testigos.
6. Terminado lo anterior y escuchadas las partes, cada uno de los asistentes del Consejo Directivo, podrá pronunciarse en torno a lo escuchado, concluidas todas las intervenciones el rector hará su exposición

y recomendaciones finales.

7. Terminada la audiencia con los padres de familia y/o acudiente del estudiante implicado, el Consejo Directivo se reunirá de manera privada, solicitando a los invitados que se retiren del recinto para hacer la deliberación.
8. Después de la deliberación en privado, el Consejo Directivo tomará la decisión a través de un nuevo acuerdo que puede ser la misma ACCIÓN REEDUCATIVA inicial o presentar nueva alternativa en la solución del problema dentro de los 3 días siguientes al interponer el recurso.
9. Si el caso no satisface al implicado y su acudiente, el rector remitirá el caso directamente al COMITÉ MUNICIPAL DE CONVIVENCIA ESCOLAR

**Art. 76 NOTIFICACIÓN VALIDADA:** Cuando los estudiantes y/o padres de familia deban firmar los informes o protocolos establecidos en la Ruta de Atención Integral para la Convivencia Escolar definidos en el artículo 163 de este manual de convivencia como requisito indispensable del debido proceso y los implicados se NIEGAN a FIRMARLOS; En su defecto los podrá firmar el coordinador, el profesor responsable del informe o un estudiante como testigo, acompañado de la frase **“se negó a firmar”** Este procedimiento válida la notificación al implicado y permite seguir avanzando en el debido proceso.

**Art. 77 VENCIMIENTO DE TÉRMINOS:** Toda

SITUACIÓN tipificada en este Manual de Convivencia, deberá ser atendida y resuelta con diligencia, durante los Treinta (30) días hábiles posteriores a la fecha en que fue incurrida y registrada la SITUACIÓN según la Ruta de Atención Integral para la Convivencia Escolar. Si las acciones de tipo disuasivo, correctivo o reeducativo no se recomiendan dentro de este tiempo, o si las

Acciones Re Educativas que son competencia del comité de convivencia escolar y del Consejo Directivo no se ejecutan, la acción será invalidada por VENCIMIENTO DE TÉRMINOS y no podrá ser requerida la acción de manera posterior.

## **CAPÍTULO II. Corresponsabilidad para la convivencia escolar**

**Art. 78 Justicia Restaurativa:** El Código de Procedimiento Penal Colombiano en su artículo 518 la define como un programa cuyo resultado restaurativo, conduzca al acuerdo encaminado a atender las necesidades y responsabilidades individuales y colectivas de las partes y a lograr la reintegración de la víctima y del infractor en la comunidad en busca de la reparación, la restitución y el servicio a la comunidad.

**Art. 79 Definición:** Según el manual de prácticas restaurativas para conciliadores en equidad del Ministerio de Justicia y del Derecho, la define así:

1. “La Justicia Restaurativa es un proceso dirigido a involucrar, dentro de lo posible, a todos los que tengan un interés en una ofensa particular, e identificar y atender colectivamente los daños, necesidades y obligaciones derivados de dicha ofensa, con el propósito de sanar y enmendar los daños de la mejor manera posible”
2. “La Justicia Restaurativa, es un mecanismo para resolver los conflictos y repararlos. Esto motiva a quienes produjeron el daño a reconocer el impacto de lo que hicieron y les da la oportunidad de repararlo y ofrece a quienes sufrieron el daño, la oportunidad de que se les reconozca su pérdida y que ésta les sea reparada”.
3. “La Justicia Restaurativa se caracteriza por centrarse en el futuro más que en el pasado, la garantía de la

no repetición, y la implementación de estrategias de participación de la comunidad como el diálogo directo, la cultura del perdón y la reparación del daño causado.”

**Art. 80 Alcances:** Cuando se presenten conflictos asociados a las FALTAS o a las SITUACIONES TIPO I – II o III, en la institución con cualquier miembro de la comunidad educativa (estudiantes, docentes, directivos, empleados, padres de familia y cualquier persona) estos deberán ser ATENDIDOS a través de los mecanismos de Justicia Restaurativa y la conciliación en equidad adoptados por este manual de convivencia.

**Art. 81 Características de la Justicia Restaurativa:** Todos los miembros de la comunidad educativa deberán tener en cuenta las siguientes características, para motivar su aplicación en la resolución de los conflictos cuando deban ser atendidos:

1. Cada presunto delito (Para el caso del MCE Condición o Situación TIPO III) u ofensa, se convierte en un instrumento pedagógico y en una oportunidad de aprendizaje para todos los involucrados en el conflicto.
2. El daño cometido es contra las personas, no solo contra la víctima (agredido); se incluye el victimario u ofensor (agresor), pero de manera importante también a la comunidad en que ocurre el hecho.
3. El agredido tiene la oportunidad de recuperar alguna contraprestación por el daño que le han causado, sea esta simbólica o física.
4. Se propician encuentros entre Agredido y Agresor con el fin de reparar los daños, recuperar la confianza y restaurar las relaciones de los afectados.
5. En todo acto o presunto delito cometido (Situaciones TIPO I – II o III) existe un responsable,

para quien se generan unas obligaciones que motiven la acción reparadora.

6. Involucra tanto al AGREDIDO como al AGRESOR u ofensor, a la vez que a la comunidad en que ocurrieron los hechos para evitar futuras acciones que afecten la convivencia.
7. La acción cometida (Condición o Situaciones TIPO I – II o III) crea responsabilidades y obligaciones entre las partes, tendientes a buscar la reconciliación.

**Art. 82 Procedimiento de Conciliación en Equidad:**

Debe aplicarse cuando en la comunidad educativa se presente alguna SITUACIÓN que involucre la participación de un estudiante o miembro de la comunidad educativa (Art. 2 del MCE). Para aplicarlo se requiere de la participación de un representante de la institucionalidad (Docente – Coordinador – Comité escolar – Rector/a) según los pasos de la Ruta de Atención Integral para la Convivencia Escolar, y su objetivo es lograr la reconciliación entre las partes a través de la recomendación de acciones pedagógicas clasificadas en Disuasivas - Correctivas o Re educativas que deben cumplir los responsables de la vulneración de los derechos.

1. **La participación de los implicados es voluntaria:** El AGREDIDO y el agresor tienen total libertad de acudir al proceso y tienen la posibilidad de retirarse en cualquier momento. Ninguna de las partes está forzada a llegar a un acuerdo.
2. **Se requiere la participación de un facilitador** (Docente – Coordinador – Comité escolar – Rector/a) que represente la institucionalidad: Quien deberá estar presente para guiar el curso del proceso, y velar por que todos los intervinientes actúen con mutuo respeto. El facilitador contribuirá

a que de ninguna manera una de las partes pueda tener un trato degradante en algún momento del proceso, al contrario, se respetará la dignidad y la igualdad de todas las personas para favorecer el entendimiento y la armonía social.

**El proceso se centra en subsanar lo que se haya destruido:**

La característica central del proceso restaurativo consiste en preguntarnos: “¿Qué se necesita para sanar, recuperarse y recobrar un sentido de seguridad?”. En este escenario la persona AGREDIDA puede necesitar información, requerir expresar su ira hacia las personas que le hicieron daño, o necesitar la reparación de dichos daños. Así como también el AGRESOR necesita sanar y liberarse de sentimientos de culpa y de temor, resolver los conflictos que condujeron a producir el daño y tener la oportunidad de repararlos.

**La Justicia Restaurativa busca un sentido pleno y directo de responsabilidad:**

La responsabilidad supera la concepción de la violación de la ley y no se trata de una justificación por parte de los AGRESORES, acerca de los actos cometidos; sino más bien comprender, cómo estas acciones han perjudicado a otras personas.

En este sentido el proceso restaurativo no implica “encontrar un culpable”, sino que parte de la base que el AGRESOR participa voluntariamente y explica a la víctima y a la comunidad la razón de su actuación y le pide disculpas por ello. Así mismo la participación del AGRESOR no podrá utilizarse como admisión de culpabilidad en procedimientos jurídicos.

**Esta reunión intenta reagrupar lo que se haya dividido:**

El proceso restaurativo se dirige a reconciliar al AGREDIDO con el AGRESOR. Se trata pues de reintegrarse a la comunidad, de tal manera que el rol de “víctima” y el de “ofensor” han de ser de carácter temporal y no vitalicio, es fundamental tener una visión de futuro, donde ya no se les defina, principalmente por el daño que hayan infligido o sufrido.

En consecuencia, la reunión sostenida entre el AGRESOR y el AGREDIDO ha de propiciar que se pacten unas obligaciones que debe cumplir el AGRESOR, y que son establecidas en una reunión por parte de los asistentes. Estas deben ser razonables y solo contendrán obligaciones proporcionales al daño ocasionado.

**El acuerdo intenta fortalecer a la comunidad con el fin de evitar futuros conflictos:**

Desde la Justicia Restaurativa, todo acto que daña a otro, implica un daño a una comunidad, en este sentido hemos de propiciar acuerdos que contribuyan al mejoramiento del CLIMA ESCOLAR de la convivencia entre los **miembros de la comunidad educativa** del COLEGIO COMFACAUCA y a un aprendizaje efectivo de los conflictos cuando se presentan, como motor de cambio en las relaciones y en las condiciones y situaciones que se viven en los AMBIENTES ESCOLARES.

**Art. 83** Según el artículo 43 de la Ley 1098 de 2006, las instituciones educativas tienen como obligación ética fundamental, garantizar a los niños, niñas y adolescentes el pleno respeto a su dignidad, vida, integridad física y moral dentro de la convivencia escolar, por lo tanto, asumimos en la solución de condiciones y situaciones problemáticas, las siguientes

como acciones de la convivencia escolar, por lo tanto, asumimos en la solución de FALTAS y situaciones problemáticas, las siguientes como acciones de obligación ética fundamental, garantizar a los niños, niñas problemáticas, las siguientes como acciones de mejoramiento definidas así:

**1. Acción Reparadora: (Restauración de Derechos)**

del Colegio Comfacauca emprende acciones pedagógicas que buscan enmendar y compensar daños causados a otras personas, a través de acciones que pretenden restablecer las relaciones o el ambiente escolar de confianza y solidaridad. Este tipo de acciones son construidas colectivamente y pueden activarse para atender conflictos manejados inadecuadamente (FALTAS y Situaciones tipo I y II). Atendidas directamente por los Docentes – directores de grupo – Coordinación.

**2. Acciones de Restitución: (Restablecimiento de Derechos)**

Es el conjunto de actuaciones administrativas y de otra naturaleza, que se desarrollan para la restauración de su dignidad e integridad como sujetos de derechos, y de su capacidad para disfrutar efectivamente de los derechos que le han sido vulnerados (Decreto 1965 de 2013, artículo 39). Acciones exigidas por las entidades externas o autoridades administrativas del estado y que deben ser asumidas para su restitución por el comité escolar de convivencia.

**Art. 84** El Colegio Comfacauca Puerto Tejada a través de la justicia restaurativa plantea la importancia de la reconciliación entre la persona ofendida y la ofensora como una necesidad social. Por lo tanto, en este enfoque se presta especial atención, no a la violación de la norma, sino a las necesidades de la persona ofendida, ofreciendo a la persona ofensora

y adolescentes el pleno respeto a su dignidad, vida, integridad física y moral dentro de la convivencia escolar, por lo tanto, asumimos en la solución de condiciones S y

la posibilidad de reparar el daño causado, restaurar su dignidad y ofrecer la posibilidad de reintegrarse socialmente a través de la recomendación de las siguientes acciones:

**ACCIONES DISUASIVAS:**

Serán aquellas que permitan con razones justas y además pertinentes, inducir a los estudiantes a desistir de un propósito negativo que afecte su desempeño académico, personal y social. Las recomendaciones de acciones disuasivas generalmente se encuentran asociadas a las conductas tipificadas como FALTAS y Situaciones TIPO I. y son atendidas por los docentes y directores de grupo.

**ACCIONES CORRECTIVAS:**

Serán aquellas que garanticen la corrección o enmienda de FALTAS y situaciones motivadas por los estudiantes, que terminan afectando sus desempeños académicos, personales y sociales, o que su responsabilidad comprobada, afecte a los demás y requiera del resarcimiento de una situación. Las recomendaciones de acciones correctivas generalmente se encuentran asociadas a las conductas tipificadas como FALTAS y Situaciones TIPO II. Y son atendidas por la coordinación.

**ACCIONES RE EDUCATIVAS:**

Serán aquellas que motiven, exijan y condicionen a los estudiantes, a ser apoyados en aquellas FALTAS y situaciones que afectan no sólo sus desempeños académicos, personales y sociales, sino los



derechos de toda la Comunidad Educativa, afectando el interés general por acciones particulares del implicado. Las recomendaciones de acciones reeducativas generalmente se encuentran asociadas a las conductas tipificadas como FALTAS y Situaciones TIPO III. Y son necesarias para que el implicado recupere su condición de estudiante, mediadas por los requerimientos exigidos en el acto de matrícula. Estas acciones son atendidas por el Comité Escolar de Convivencia y entidades administrativas del estado que son externas al colegio.

**Art. 85** Mecanismos de restauración de derechos: Cuando un representante de la institucionalidad (Docente– Coordinador – Comité escolar– Rector) tenga según su competencia que atender la Restauración de Derechos recomendando cualquiera de las acciones Disuasivas – Correctivas o Reeducativas, tendrá en cuenta el procedimiento establecido en el artículo 69 de este Manual de Convivencia Escolar y deberá observar los siguientes resultados:

1. **Reconocer el error (La Situación):** En cualquiera de las FALTAS y SITUACIONES TIPO I – II o III, el estudiante Agresor con el apoyo del representante de la institucionalidad deberá ser motivado a reconocer las acciones que lo hacen responsable de los hechos en presencia del Agredido.
2. **Manifiestar Arrepentimiento:** Con el apoyo motivado del procedimiento de Conciliación en Equidad Art 69 del MCE. Los estudiantes involucrados en las acciones que motivaron los hechos, manifestarán con acciones, actuaciones, gestos, palabras o comportamientos, el arrepentimiento de lo ocurrido por parte del agresor y la promesa de no volver a incurrir de

nuevo.

3. **Pedir perdón y/o Ofrecer Disculpas:** Esta acción motivada en el procedimiento por el mediador, permitirá que el agresor pueda descargar el sentimiento de culpa como responsable de lo ocurrido y al agredido le permitirá ser reconocido en la restauración de su derecho vulnerado, es muy importante generar un sano ambiente que facilite la aceptación entre las partes de esta acción.
4. **Generar una acción reparadora:** El estudiante agresor podrá proponer una acción reparadora (artículo 70 del MCE) como una evidencia de su voluntad restauradora, la cual, estará acorde a las expectativas del estudiante agredido, dado el caso de que la acción reparadora no sea motivada por el agresor, el mediador debe apoyar la conciliación entre las partes y proponer una acción o buscar alternativas entre los implicados
5. **Lograr la reconciliación:** El objetivo principal de la justicia restaurativa radica en lograr que tanto agresor como agredido y la comunidad afectada, lleguen a un ACUERDO que facilite la reconciliación entre los involucrados, este acto puede terminar con un saludo, estrechar de manos, un abrazo o con palabras afectuosas y conciliadoras. El ACUERDO debe motivar las acciones de reconciliación los compromisos de recuperar la sana convivencia y quedar sanos de corazón.

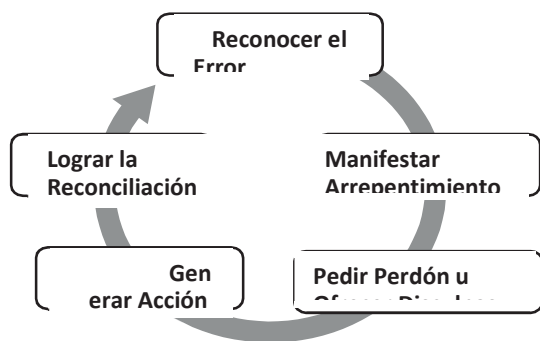

**Art. 86** Los mecanismos propuestos para aplicar acciones disuasivas y correctivas no deben ser utilizados, cuando existe la esperanza de alcanzar algún provecho de parte de los estudiantes que manifiesten una actitud de cambio voluntariamente y que ésta se convierta en parte de un compromiso.

**Art. 87** Las acciones disuasivas, correctivas y reeducativas no deben ser utilizadas por imposición externa o por deseos particulares de quienes ejercen la autoridad sobre los niños, niñas y adolescentes; éstas deben ser utilizadas como un último recurso después de haber agotado los procesos de pedagogía que induzcan al cambio y cumpliendo con el debido proceso a que estos tienen derecho según el artículo 26 de la Ley 1098 y artículo 29 de la Constitución Política.

**Art. 88** Toda persona es responsable de sus actos y sus comportamientos; por lo tanto, cuando algún miembro de la Comunidad Educativa infringe las FALTAS y responsabilidades contempladas en este Manual de Convivencia, se deberán asumir las respectivas acciones disuasivas, correctivas o reeducativas que emprenda la institución, según sea la situación a través de los mecanismos adecuados propuestos en este Manual de Convivencia como se refiere el artículo 43 y 44 de

la Ley 1098 y el Art. Artículo 17 del Decreto 1860.

**Art. 89** Cualquier acción disuasiva, correctiva o reeducativa aplicada a los niños, niñas y adolescentes del COLEGIO COMFACAUCA, debe cumplir con la condición de que ésta sea de carácter pedagógico, formativo y constructivamente en la convivencia ciudadana, que permita observar verdaderos cambios de actitud y evidencian un sentimiento de apoyo y mejora a los conflictos manejados inadecuadamente.

**Art. 90** El Colegio Comfacauca, en la atención de los estudiantes, según la ruta establecida por el MEN y adoptada por la institución, precisa las siguientes TIPOLOGÍAS en la interacción estudiantil:

1. Cuando los estudiantes incurren en **AGRESIONES** tipificadas en el artículo 179 de este Manual de Convivencia, serán consideradas como **SITUACIONES tipo I – II o III**, aquellas acciones que vulneran los Derechos Humanos, sexuales y reproductivos de los demás en beneficio de los propios, al incumplimiento de los derechos y deberes contemplados en este Manual de Convivencia
2. Cuando los estudiantes afectan las **REGLAS O NORMAS** establecidas por la institución con su comportamiento inadecuado afectan las **FALTAS** de la institución que están asociadas al rendimiento académico y la convivencia escolar, estos comportamientos serán considerados como **FALTAS Tipo I – II o III**, referentes a aquellas acciones que afectan el clima escolar y organizacional de la institución, la disminución de los ritmos de aprendizaje y la vulneración de los Derechos de los demás, desconociendo que el interés general debe

primar sobre el interés particular.

**Art. 91** Toda la Comunidad Educativa debe velar por el cuidado y protección de los niños, niñas y adolescentes; por garantizar el cumplimiento de sus derechos humanos, sexuales y reproductivos y su protección frente a conductas asociadas con la violencia escolar, el acoso escolar y Ciberacoso, por lo tanto, todos los miembros de la comunidad educativa tienen derecho a la legítima defensa y a que se les respete su DEBIDO PROCESO en el caso de incurrir en alguna SITUACIÓN tipificada en este manual de convivencia y; para tal efecto, las autoridades educativas tendrán en cuenta las siguientes disposiciones legales que incorporan la corresponsabilidad a toda la Comunidad Educativa:

1. **PARA LOS DOCENTES Y DIRECTIVOS:** Sus acciones serán tipificadas según lo dispuesto en los dos estatutos de profesionalización docente, el manual de cargos, funciones y procedimientos, la Ley 734 de 2002, la Ley 715 de 2001, Ley 1620 de 2013 y lo dispuesto en este Manual de Convivencia y las demás disposiciones del MEN y la entidad territorial.
2. **PARA LOS EMPLEADOS, ADMINISTRATIVOS, SERVICIOS GENERALES:** Sus acciones serán tipificadas según lo dispuesto en el Manual de Cargos, Funciones y Procedimientos, los acuerdos con el rector como su jefe inmediato, el Código Sustantivo del Trabajo, El Contrato Laboral o Acto Administrativo de nombramiento oficial, la Ley 734 de 2002 y las disposiciones que emitan el MEN y la entidad territorial.
3. **PARA LOS PADRES DE FAMILIA Y/O ACUDIENTES:** Sus acciones serán tipificadas Según lo dispuesto en el Decreto 1286 de 2005, la ley 1098 de 2006 Código de la Infancia y la Adolescencia, los derechos

internacionales del niño, el decreto 1290 de 2009, la ley 1620 de 2013, el decreto 1965

de 2013, la ley 1801 de 2016 Código Nacional de Policía y Convivencia y lo dispuesto en el manual de convivencia.

4. **PARA LOS ESTUDIANTES:** Sus acciones serán tipificadas según lo dispuesto en el presente Manual de Convivencia, la Ruta de Atención Integral para la Convivencia Escolar, el contrato de prestación del servicio educativo (Acto de Corresponsabilidad) firmado en la ficha de matrícula, la Ley 1098 de 2006 Código de la Infancia y la Adolescencia, decreto 1290 de 2009, ley 1620 de 2013, el decreto 1965 de 2013, los fallos y jurisprudencia de la Corte Constitucional, ley 1801 de 2016 Código Nacional de Policía y Convivencia y lo dispuesto en el Manual de Convivencia Escolar.

**Art. 92** Ningún miembro de la Comunidad Educativa podrá ser juzgado dos veces por la misma SITUACIÓN, excepto, cuando reincida en la misma SITUACIÓN en otro momento. Al estudiante le asiste el derecho consagrado en el Artículo 29 de la Constitución Política de 1991 y del artículo 26 de la ley 1098 de 2006. De que se le garantice el cumplimiento del DEBIDO PROCESO.

**Art. 93** La comunidad educativa debe reconocer que el debido proceso del cual nos hablan el artículo 29 de la Constitución Política de 1991, el artículo 26 de la ley 1098 de 2006 y este manual de convivencia escolar, se debe aplicar cuando se incurre en FALTAS y SITUACIONES TIPO I – II o III y que estas se encuentren asociadas a conductas de tipo Académico - Convivencia Escolar – y acoso escolar y Ciberacoso, Como lo indica el Título IV capítulo IV del manual de convivencia.

**Art. 94** Todo miembro de la Comunidad Educativa en un debido proceso académico o de convivencia escolar, deberá ser tratado con el debido respeto a la dignidad humana, ser escuchado y tener en cuenta sus conceptos y comentarios, no ser discriminado en la determinación y contemplar allí su derecho a la legítima defensa, como garantía del derecho prevalente al que cuentan los niños, niñas y adolescentes que se atienden en El Colegio.

### **CAPÍTULO III. Corresponsabilidad Institucional en la Convivencia Escolar.**

**Art. 95** La corresponsabilidad en la educación de los niños, niñas y adolescentes se encuentra tipificada en la legislación colombiana por diferentes normas, Constitución Política de 1991 – Ley 115 de 1994 – Ley 1098 de 2006 – Decreto 1286 de 2003 – Decreto 0366 de 2009 – Decreto 1290 de 2009 - Ley 1620 y Dec. 1965 de 2013 por lo tanto, esta se refiere al hecho de que la educación es un acto de corresponsabilidad entre el Estado, la Sociedad y la Familia. Y no se trata únicamente del papel que tiene la escuela y los docentes en el proceso formativo de los niños, niñas y adolescentes.

**Art. 96 ACTO DE CORRESPONSABILIDAD:** Protocolo: P-IEM 02 - El Colegio Comfacauca incorpora dentro de la Ruta de Atención Integral para la Convivencia Escolar, este protocolo o formato también llamado ACTO DE CORRESPONSABILIDAD, el cual tiene como propósito formalizar el acto de matrícula y establecer el acuerdo de prestación del servicio educativo bajo la condición de aceptar todas las disposiciones del manual de convivencia, el SIEE y el PEI. El cual deben firmar todos los estudiantes en el momento de la matrícula o de su renovación para cada año lectivo.

**Art. 97 LA CORRESPONSABILIDAD DE LOS PADRES DE FAMILIA:** Los padres de familia o ACUDIENTES, deben entender a través del ACTO DE CORRESPONSABILIDAD, que su vinculación a la institución se suscribe a la prestación de un servicio educativo a él y a su acudido, por lo tanto, deberán someterse a las normas establecidas en el Manual de Convivencia Escolar después de haber aceptado las FALTAS de ingreso y las FALTAS complementarias descritas en el MCE.

- 1. PADRES DE FAMILIA:** Serán considerados los progenitores que legal y biológicamente respaldan la custodia del estudiante.
- 2. ACUDIENTE:** Para el ACTO DE CORRESPONSABILIDAD será el representante legal del estudiante ante la institución, las autoridades administrativas del estado y la policía nacional (de infancia y adolescencia) esta categoría de representante legal la podrá ejercer cualquiera de los dos padres de familia o en su defecto una persona que sea mayor de edad y apta para comprometerse.

**Art. 98 LA CORRESPONSABILIDAD DE LOS ESTUDIANTES:** Todos los niños, niñas y adolescentes que son atendidos por el colegio Comfacauca y que cumplan los requisitos del artículo 26 de este Manual de Convivencia Escolar, tienen la OBLIGACIÓN de cumplir y respetar todas las disposiciones del MCE, y rendir de manera eficiente en los resultados académicos internos y externos. Su incumplimiento permite activar las disposiciones de la sentencia 569 de 1994 de la corte constitucional (Ver Normograma).

**Art. 99 LA CORRESPONSABILIDAD INSTITUCIONAL:** El Colegio Comfacauca Puerto Tejada reconoce que en el manejo eficiente del Sistema Nacional de Convivencia Escolar se requiere del compromiso y la responsabilidad directa de los diferentes actores vinculados al sistema por la ley 1620 y el decreto 1965 de 2013, contemplando las responsabilidades del establecimiento educativo, responsabilidades del rector, responsabilidades de los docentes y responsabilidades de la familia que se encuentran descritas en el título III de este Manual de Convivencia Escolar.

**Art. 100 INCUMPLIMIENTO:** Cuando por alguna razón el estudiante, acudiente o establecimiento educativo no den cumplimiento a las disposiciones de lo establecido en el manual de convivencia reflejado en la Ruta de Atención Integral para la Convivencia Escolar, el ACTO DE CORRESPONSABILIDAD será afectado y la situación deberá ser atendida con el cumplimiento del DEBIDO PROCESO y atendido según la ruta así:

**DEL ACUDIENTE:** El caso será atendido por el Comité Escolar de Convivencia y la situación deberá ser reportada a la Personería Municipal – fiscalía general de la Nación – ICBF – Comisaría de Familia.

**DEL ESTUDIANTE:** El caso será atendido según los protocolos de la Ruta de Atención Integral para la Convivencia Escolar y garantizar el cumplimiento del debido proceso enmarcado en la carpeta en custodia, su atención definitiva será por el Consejo Directivo quien determinará el Cambio de Espacio Pedagógico como acción reeducativa.

**DEL COLEGIO COMFACAUCA PUERTO TEJADA:** El caso será atendido en primera instancia por el comité escolar de convivencia y las respectivas autoridades educativas que intervienen en las jerarquías del

personal docente, directivo y empleados de la institución, si no se resuelve deberá participar el comité municipal de convivencia, comité regional o comité municipal de convivencia escolar.

**Art. 101** Para efectos de garantizar el debido proceso a los niños, niñas y adolescentes y demás miembros de la comunidad educativa que se vean involucrados en conductas que afecten la convivencia escolar ya sea por el acoso escolar y Ciberacoso o por incurrir en Situaciones TIPO I – II o III, establecidas en este Manual de Convivencia. Reconoce las siguientes instancias como apoyo externo, responsables de la CORRESPONSABILIDAD citadas en este manual de convivencia, la ley 1620 y el decreto 1965 de 2013.

1. Secretaría de educación municipal y las instancias de apoyo como la zona educativa y sus funcionarios relacionados.
2. Secretaría de gobierno municipal
3. EPS – Entidades prestadoras del servicio de salud pública y/o SISBEN.
4. ICBF – Instituto Colombiano de Bienestar Familiar.
5. La Comisaría de familia – Sistema de responsabilidad penal adolescente.
6. Personería municipal y/o procuraduría regional.
7. Defensoría del pueblo.
8. Fiscalía general de la Nación.
9. Padres de familia o acudientes.
10. Policía de infancia y adolescencia. – Inspector de policía

**Art. 102** La participación de las instancias mencionadas en el artículo anterior, serán reconocidas según lo dispuesto en los artículos 23 – 24 – 25 – 26 y 27 de la ley 1620 de 2013. El artículo 41 numeral 7 del decreto 1965 de 2013 y su reglamentación estará dispuesta por los lineamientos del MEN.

**Art. 103** Este Manual de Convivencia reconoce la **CORRESPONSABILIDAD** institucional en la convivencia escolar, según las disposiciones del artículo 6 de la ley 1620 de 2013 dejando con claridad el papel protagónico y participativo de los diferentes actores del estado, entidades e instituciones que deben velar por el apoyo a la formación de los niños, niñas y adolescentes en los establecimientos educativos como se determina a continuación:

**EL SISTEMA NACIONAL** de convivencia escolar tendrá una estructura constituida por instancias en tres niveles: Nacional, Territorial y Escolar, liderados por el sector educativo.

1. **LA INSTANCIA NACIONAL** estará integrada por: El Comité Nacional de Convivencia Escolar
2. **LA INSTANCIA DEPARTAMENTAL** estará integrada por El Comité Territorial de Convivencia Escolar: Integrado por los comités municipales, distritales y departamentales de convivencia escolar, según corresponda al contexto.
3. **LA INSTANCIA INSTITUCIONAL** estará integrada por El Comité de Convivencia Escolar del respectivo establecimiento educativo.

#### **Art. 104 GUÍA TÉCNICA DEL COMITÉ ESCOLAR DE**

**CONVIVENCIA:** La guía técnica del comité escolar de convivencia, será un documento adjunto a las disposiciones del Manual de Convivencia Escolar que facilitará de manera específica y metodológica a los miembros de este grupo colegiado, poner en práctica las disposiciones a que se refiere su articulación con los demás comités de convivencia escolar a que se refiere la ley 1620 y el decreto 1965 de 2013 teniendo en cuenta las siguientes acciones:

1. Exigir el cumplimiento de los pasos de la Ruta de Atención Integral para la Convivencia Escolar, el debido proceso y la carpeta en custodia.
2. Filtrar de manera objetiva el reporte de casos al sistema de información unificado de convivencia escolar.
3. Emitir acuerdos que den soporte jurídico a la atención de SITUACIONES Tipo III y el cumplimiento de la acción reeducativa que exige este manual de convivencia
4. Remitir los casos que deben ser atendidos por el comité municipal de convivencia escolar o las instancias administrativas del estado. Garantizar el cumplimiento del debido proceso en la atención de cualquier situación incurrida por alguna instancia.
5. Velar por la armonía y buen clima organizacional y escolar del Colegio.
6. Atender todas las situaciones tipo III que se presenten en la institución.

#### **Art. 105 PLAN DE ACCIÓN DEL COMITÉ ESCOLAR**

**DE CONVIVENCIA:** El Colegio Comfacauca durante los primeros 60 días del año lectivo constituirá su respectivo comité escolar de convivencia como lo exige la ley 1620 de 2013, y una vez constituido deberá realizar las siguientes acciones:

1. Legitimar ante el consejo directivo su participación y representación de los miembros elegidos a través de su respectivo acuerdo que lo hará legítimo ante el sistema nacional de convivencia escolar.
2. Reconocer y aplicar todas las disposiciones de la GUÍA TÉCNICA que para el comité escolar será su ruta de apoyo a la convivencia escolar.
3. Revisar y ajustar el respectivo reglamento del comité escolar de convivencia.
4. Elaborar el PLAN DE ACCIÓN y su respectivo cronograma de reuniones para la ejecución del plan

en los diferentes componentes de la ruta de atención como: Promoción – Prevención - Atención y Seguimiento.

5. Elaborar un plan de acción para abordar cada componente de la ruta y así garantizar las actividades del año escolar desde el comité.

#### **Art. 106 CRITERIOS PARA DETERMINAR LAS**

**CONDICIONES O SITUACIONES.** Para determinar la intensidad de las faltas o situaciones y poder clasificarlas como lo define el Manual de Convivencia como Tipo I – II – III, se deben tener en cuenta los siguientes aspectos:

1. El nivel de perturbación en la comunidad.
2. Nivel de responsabilidad social del implicado y afectación del estudiante en su proyecto de vida de acuerdo a la tipificación de las FALTAS Y SITUACIONES.
3. El nivel de afectación de la comunidad educativa ante la irresponsabilidad académica, personal y social, manifiesta por un estudiante implicado o miembro de la comunidad.
4. Las circunstancias que rodean el hecho en las conductas asociadas a lo académico, la convivencia escolar o acoso escolar y ciberacoso así:
  - La intención premeditada.
  - El abuso de confianza.
  - El estado de flagrantia.
  - El desacato y desinterés.
  - La reincidencia.

**Art. 107 CIRCUNSTANCIAS ATENUANTES:** El Colegio Comfacauca considera las siguientes, como circunstancias ATENUANTES: Cuando un estudiante infringe alguna norma y su proceder en el acto de resarcimiento de la conducta afectada, es demostrado en el cumplimiento de las acciones disuasivas, correctivas o reeducativas y cuando el

cumplimiento de alguna sanción impuesta manifiesta actitudes de mejora en sus desempeños. Las circunstancias atenuantes pueden ser tenidas en cuenta como un antecedente favorable y positivo que puede ayudar a mitigar y menguar su responsabilidad en la intensidad de las acciones disuasivas y correctivas recomendadas y acciones reeducativas impuestas por los grupos colegiados, las siguientes son consideradas circunstancias atenuantes de un implicado:

1. Buen comportamiento en tiempos previos.
2. Haber sido inducido por un superior a cometer la falta.
3. Informar oportunamente sobre la falta cometida.
4. Resarcir a iniciativa propia el daño causado, antes de iniciado el proceso disciplinario.
5. Su edad, desarrollo psicoafectivo, mental, volitivo y sus circunstancias personales, familiares y sociales que pueden afectar su vida académica personal y social.
6. Infringir las normas en estado de alteración, motivado por circunstancias que le causen dolor físico, psicológico o intenso dolor.
7. El haber obrado por motivos nobles o altruistas convencido por influencias externas.
8. El haber observado buen desempeño social anterior a la falta incurrida.
9. Procurar voluntariamente después de incurrir en la falta, anular o disminuir sus consecuencias.
10. Confesar y aceptar la responsabilidad antes de la formulación de los cargos.
11. Aceptar por su propia voluntad la falta y deseo de corregir sin tener que utilizar mecanismos propios del debido proceso para aclarar la situación o ser descubierto evitando una investigación.
12. Proponer por iniciativa propia la restitución del daño ocasionado o compensar el perjuicio causado antes

que le sea recomendada la acción, sea ésta disuasiva, correctiva o reeducativa.

13. Buen manejo en el proceso al demostrarse que no tiene antecedentes en la conducta asociada a los hechos.

**Art. 108 CIRCUNSTANCIAS AGRAVANTES:** El Colegio Comfacauca considera las siguientes, como circunstancias AGRAVANTES: cuando un estudiante infringe alguna norma y su proceder en el acto de resarcimiento de la conducta afectada, es demostrado con el incumplimiento de las acciones disuasivas, correctivas o reeducativas recomendadas y además reincide con alevosía de manera frecuente y cuando después del cumplimiento de alguna sanción impuesta, manifiesta comportamientos y actitudes que desmejoran sus desempeños. Las siguientes son consideradas como circunstancias agravantes que comprometen la responsabilidad del implicado y lo involucran de manera directa, por tratarse de las CONDICIONES y situaciones que afectan su desempeño académico, personal y social de manera negativa:

1. La reincidencia en faltas o situaciones habiéndose realizado el correctivo correspondiente.
2. Realizar el hecho involucrando a otra u otras personas.
3. Cometer la falta abusando de la confianza depositada por un superior.
4. Eludir la responsabilidad atribuyéndose a otra u otras personas.
5. Realizar la falta con premeditación.
6. Portar el uniforme del Colegio Comfacauca cuando la falta suceda fuera de la institución.
7. El haber procedido a la falta habiendo sido advertido.
8. Ser reincidente en la infracción de las normas

contempladas en este Manual de Convivencia.

9. Incurrir en una falta para ocultar o efectuar actos que complementen su intención en otras.
10. El efecto perturbador o negativo que su acción produzca en la Comunidad Educativa.
11. El haber incurrido en la falta aprovechando la confianza depositada en él como abuso de confianza.
12. Incurrir en la falta aprovechando FALTAS de inferioridad de las otras personas ejerciendo poder asimétrico sobre el otro.
13. Comprobar la reiteración de la falta de acuerdo al seguimiento y al debido proceso según la Ruta de Atención Integral para la Convivencia Escolar.
14. El haber colocado al sujeto pasivo de la falta (sobre quien se ejerce la acción) en incapacidad de resistir o en CONDICIONES de inferioridad física, psíquica o académica.
15. Emplear en la ejecución del hecho un medio de cuyo uso puede resultar peligro común, acoso escolar y ciberacoso
16. El haber preparado ponderadamente la falta o con la complicidad de otras personas.
17. Hacer más nocivas las consecuencias de la falta al trascender con su actitud a circunstancias por fuera de la institución afectando la imagen corporativa e institucional.
18. Ser sorprendido en flagrancia en algún acto que afecte las normas institucionales y de conductas asociadas a lo académico, convivencia escolar, acoso escolar y ciberacoso.

#### **CAPÍTULO IV. Codificación de protocolos de la ruta de atención integral según el debido proceso**

**Art. 172** El Colegio Comfacauca Puerto Tejada, teniendo en cuenta lo establecido en su ruta institucional de atención integral para la convivencia escolar, según el artículo 171 del MCE, ha definido



sus protocolos de seguimiento que harán parte de la carpeta en custodia como garantía del cumplimiento del debido proceso a través de la ruta, el cual se activa una vez al estudiante se le notifica verbalmente que se le da inicio al debido proceso, ya sea académico o convivencial.

**Art. 173** Los protocolos que acompañan la ruta de atención integral, tendrán la funcionalidad para poder determinar ante el implicado la tipificación del debido proceso, cuando este se encuentre asociado a condiciones y situaciones de tipo académico, convivencial, acoso escolar o ciberacoso.

**Art. 174** Los protocolos de la ruta de atención integral para la convivencia escolar de la institución, se encuentran asociados al SGC. (Sistema de gestión de calidad) según la matriz de registros y documentos, por lo tanto, su codificación corresponde a dicho sistema, adicional a este, se incorporará otro código que hace parte de la ruta para su seguimiento y ubicación en el debido proceso según la ruta institucional.

**Art. 175** El Colegio ComfacaUCA Puerto Tejada, adopta legalmente con su respectiva jurisprudencia la validación de los siguientes formatos o protocolos que deberán ser diligenciados de manera técnica y expedita en el cumplimiento de la ruta de atención integral por todo el personal vinculado a la institución en cualquiera de los casos que amerite este manual de convivencia así:

**RUTA:** Ruta de atención integral para la convivencia escolar y el debido proceso: Este protocolo es el mapa o ruta que debe llevar toda carpeta que contemple un caso de debido proceso.

### **TÍTULO III. La comunidad educativa, derechos, deberes,**

## **responsabilidades y obligaciones.**

**Art. 137** Este título tiene por finalidad garantizar a los niños, a las niñas y a los adolescentes su pleno y armonioso desarrollo para que crezcan en el seno de la familia y de la Comunidad Educativa, en un ambiente de felicidad, amor y comprensión, por lo tanto, prevalecerán sus derechos y el reconocimiento a la igualdad, a su dignidad humana y sin discriminación alguna.

**Art. 138** Quienes matriculan a sus hijos en el Colegio ComfacaUCA Puerto Tejada lo hacen porque se identifican plenamente con su horizonte institucional definido en la gestión directiva del PEI, además porque conocen y aceptan plenamente lo dispuesto en este Manual de Convivencia, la Ley 1620 y el decreto 1965 de 2013, la guía 49 de 2013, la Ley 1098 del Código de la Infancia y la Adolescencia, reconociendo que estos documentos rigen los lineamientos pedagógicos y de convivencia escolar, por esta razón, al matricularse reconocen que sus derechos, deberes y libertades son los siguientes:

#### **DERECHOS DE LOS ESTUDIANTES**

**Art. 139** Son derechos de los estudiantes los consagrados en la Constitución Política, Ley 1098, derechos internacionales del niño, Decreto 1290 y los siguientes promulgados por este manual de convivencia:

#### **DERECHOS ACADÉMICOS:**

El estudiante del Colegio ComfacaUCA Puerto Tejada, en el orden de su rendimiento académico tiene derecho a:

1. Recibir y que se le respete el debido proceso

- académico cuando se presenten FALTAS que afecten su rendimiento académico y su desarrollo integral durante el año lectivo.
2. Recibir educación, orientación e instrucción adecuadas que garanticen una formación integral de acuerdo al currículo y a los objetivos institucionales.
  3. Ser evaluados de manera integral en todos los aspectos cognitivos, personales y sociales.
  4. Conocer el sistema institucional de evaluación de los estudiantes SIEE: criterios, procedimientos e instrumentos de evaluación y promoción desde el inicio de año escolar.
  5. Conocer los resultados de los procesos de evaluación y recibir oportunamente las respuestas a las inquietudes y solicitudes presentadas respecto a éstas.
  6. Recibir la asesoría y acompañamiento de los docentes, familia y equipo interdisciplinario si lo requiere, para superar sus debilidades en el aprendizaje.
  7. Asistir y participar del proceso de aprendizaje dentro de un ambiente escolar social y psicológico que garantice su formación integral.
  8. Garantizar el mejoramiento académico con el debido cumplimiento de la ruta de atención integral cuando se presente una condición que afecte el desempeño bajo en alguna de las áreas.
  9. Conocer al comienzo de cada periodo, los DBA-derechos básicos de aprendizaje, los estándares y los criterios de evaluación previstos en el SIEE y velar por su cumplimiento.
  10. Recibir las clases completas según el horario establecido, en un ambiente dinámico, participativo y de relaciones personales gratificantes.
  11. Contar con los recursos y elementos necesarios para el positivo proceso de aprendizaje y el desarrollo integral que permite asumir el conocimiento en forma más amplia y significativa.
  12. Ser parte de actividades que permitan el desarrollo de sus capacidades y habilidades individuales en beneficio personal, de sus compañeros, su familia, la institución y la sociedad en general.
  13. Ser evaluado permanente e integralmente y participar en este proceso de manera activa, a través de la autoevaluación, coevaluación y heteroevaluación.
  14. Conocer el resultado y las correcciones u observaciones a sus trabajos orales o escritos, en un término máximo de ocho días calendario académico, contados desde la fecha de su presentación.
  15. Conocer el estado de su proceso evaluativo de manera oportuna a lo largo de cada uno de los periodos académicos.
  16. Solicitar respetuosamente aclaraciones o nuevas explicaciones en los temas desarrollados, cuando no hayan sido comprendidos.
  17. Solicitar la revisión de su proceso académico por UN SEGUNDO evaluador, cuando las FALTAS expuestas por el docente titular del área no sean garantía objetiva de su reporte académico. Solicitar revisión de evaluaciones dentro de los tres (3) días hábiles calendario académico siguientes a su conocimiento, cuando considere que no ha sido evaluado objetivamente.
  18. Participar en la planeación, ejecución, evaluación y actualización del PEI, de acuerdo con la organización interna del Colegio Comfacauca Puerto Tejada.
  19. Presentar los trabajos y evaluaciones que se hagan en su ausencia, siempre y cuando la justifique debidamente por escrito dentro de los tres (3) días hábiles se le notifica a los coordinadores.
  20. Solicitar y recibir en forma oportuna los certificados y constancias por parte de la secretaría del colegio, previo cumplimiento de los requisitos establecidos.
  21. Utilizar las instalaciones del plantel educativo, los materiales, recursos pedagógicos y didácticos, la

dotación de implementos deportivos con que cuenta el Colegio Comfacauca dentro de la jornada escolar, haciendo uso del carné estudiantil.

22. Recibir orientación desde psicológica educativa, trabajo social, académico, y convivencia frente a una sana convivencia y fortalecimiento de sus valores y formación integral.

#### **DERECHOS DE CONVIVENCIA:**

El estudiante del Colegio Comfacauca Puerto Tejada, en el orden de su convivencia escolar tiene derecho a:

1. Conocer, leer y aceptar el presente MANUAL DE CONVIVENCIA.
2. Un debido proceso como lo indica el artículo 29 de la Constitución Política y el artículo 26 de la Ley 1098 teniendo en cuenta los pasos de la ruta de atención descritos en este Manual de Convivencia.
3. Recibir una inducción sobre los principios fundamentales del Manual de Convivencia, derechos, deberes y libertades, al inicio y durante el año lectivo.
4. Recibir un trato amable, afectivo y comedido de directivos, docentes y demás personal que labora en la Institución.
5. Ser tratado cortésmente por todas los integrantes de la comunidad educativa y ser respetado como persona y como ser social.
6. Elegir y ser elegido para representar a sus compañeros en todos los estamentos de representación estudiantil tanto académica como de convivencia de acuerdo a lo dispuesto en el MCE.
7. Conformar y practicar en grupo, comités o cargos de acuerdo a los intereses y habilidades, siempre y cuando los objetivos sean en beneficio para su formación.
8. Disfrutar del uso de la palabra, ser escuchado y atendido en sus solicitudes y sugerencias desde la base de concentración y convivencia personal y/o colectiva.
9. Promover y participar en campañas y servicios en beneficio de la comunidad.
10. Conocer los registros que sobre su comportamiento o rendimiento académico, se hagan en el observador del estudiante, la carpeta en custodia según la ruta de atención, para hacer uso de los recursos definidos en este Manual de Convivencia cuando considere que alguno de sus derechos ha sido vulnerado.
11. Recibir del Colegio Comfacauca Puerto Tejada estímulos en virtud de su comportamiento, rendimiento académico, espíritu deportivo, colaboración y por demás aspectos en que se destaque el estudiante.
12. Recibir de los docentes una disculpa cuando éstos se equivocan y reconocen sus errores como seres humanos en las FALTAS y situaciones tipificadas en este MCE.
13. Recibir del Colegio Comfacauca Puerto Tejada reconocimientos, premios y estímulos acordes con sus méritos y reconocimientos en público.
14. A que se le concedan permisos para participar en torneos deportivos, artísticos, académicos y culturales a nivel local, municipal, departamental, nacional o internacional.
15. Recibir una explicación oportuna de parte de los directivos y docentes cuando ocurran cambios en la programación estipulada en el cronograma.
16. Contar con docentes y directivos idóneos y capacitados en las áreas recibidas y en el manejo pedagógico de los grupos.
17. Presentar evaluaciones extraordinarias dentro de los ocho (8) días hábiles siguientes a la ausencia por enfermedad o calamidad doméstica, demostradas con certificación ante el respectivo coordinador de sede y/o jornada.
18. Presentar y ser recibida la excusa o justificación dentro de los tres primeros días de la inasistencia

en la coordinación de convivencia.

19. Participar en la evaluación institucional al finalizar el año escolar y a ser invitado a los diferentes grupos colegiados de la institución.
20. Participar y representar al Colegio Comfacauca Puerto Tejada en eventos culturales, deportivos, recreativos, religiosos y formativos que permitan el desarrollo pleno de sus capacidades.
21. Elegir y ser elegidos en el consejo estudiantil, el gobierno escolar, personero estudiantil, comité escolar de convivencia y demás asociaciones que tenga el Colegio Comfacauca Puerto Tejada por vía democrática o voluntaria para los estudiantes.
22. Ser escuchado y respetado en su dignidad personal cuando haya incurrido en alguna condición o situación tipificada en este Manual de Convivencia y a hacer uso de su derecho a la legítima defensa a través de la versión libre y los descargos.
23. Expresar libremente y sin temores, sus opiniones a cualquier miembro del Colegio Comfacauca Puerto Tejada, siempre y cuando lo haga con respeto y diplomacia.
24. Recibir un carné estudiantil que lo acredite como estudiante activo del Colegio Comfacauca Puerto Tejada.

## **DERECHOS HUMANOS, SEXUALES Y REPRODUCTIVOS**

El estudiante del Colegio Comfacauca Puerto Tejada, en el orden de sus derechos prevalentes, tiene derecho a:

1. Ser reconocidos y llamados por sus nombres de pila y no por los apellidos o sobrenombres.
2. Ser protegido de toda forma de discriminación, abandono, maltrato y explotación; a recibir protección ante la amenaza o la violación de los derechos fundamentales, sexuales y reproductivos.
3. Respetar y exigir el cumplimiento de todos los derechos prevalentes a que se refiere la ley 1098 – código de infancia y adolescencia. Como SUJETOS SOCIALES TITULARES DE DERECHOS artículo 3 ley 1098
4. La igualdad de sexo y de género; al reconocimiento y aceptación de sí mismo, como hombre, como mujer y como ser sexuado sin importar su diversidad de género.
5. Que se respeten las decisiones personales en torno a la preferencia sexual.
6. Al fortalecimiento de la autoestima, la autovaloración, y la autonomía para lograr la toma de decisiones adecuadas respecto a la sexualidad.
7. No sufrir discriminaciones o tratos desiguales por razón del embarazo o maternidad.
8. Al descanso, al libre y sano esparcimiento, al deporte, al arte y a la cultura promovida por el Colegio Comfacauca Puerto Tejada.
9. Ejercer el libre desarrollo de la personalidad siempre y cuando esto no afecte su propia integridad física y/o los derechos de los demás miembros de la comunidad educativa (artículo 2 del MCE), así como a la buena imagen del Colegio Comfacauca Puerto Tejada.
10. Gozar de los espacios y tiempos destinados para la recreación, el descanso, el deporte y cultura según lo dispuesto en los protocolos de bioseguridad.
11. Recibir atención oportuna en caso de enfermedad o accidente.
12. Ser escuchados cuando hacen reclamos enmarcados en el respeto, el orden, la convivencia escolar y la diplomacia, proponiendo sugerencias cuando lo considere necesario.
13. Recibir información clara, oportuna, veraz y comprensible sobre el desarrollo de su cuerpo, sus funciones y procesos reproductivos y su sexualidad para que puedan tomar decisiones y favorecer el autoconocimiento.
14. Ser comprendidos por los directivos, docentes y padres de familia teniendo en cuenta que su edad escolar es muy particular y requiere de atención

especial en lo formativo.

15. Recibir apoyo y comprensión en los momentos de dificultad, como ocurre cuando hay bajo rendimiento escolar y problemas de convivencia, comprobando que dichos comportamientos no son ocasionados a propósito o por negligencia y desatención.
16. A ser representado por sus padres de familia y/o acudientes cuando se le está llevando a cabo un proceso académico o de convivencia escolar, de igual manera a estar informado de todos los aspectos y decisiones que se adopten en el trámite del debido proceso.
17. Ser formado en sus buenos hábitos y protegido contra el uso de sustancias que produzcan dependencia y demás actos que atenten contra su salud con bebidas embriagantes, sustancias psicoactivas, drogas digitales y demás riesgos psicosociales.
18. Ser protegidos de cualquier riesgo que se presente por bandas o personas al margen de la ley de cualquier situación tipo III presuntiva de delito.
19. Ser protegidos de todo maltrato físico observado en su humanidad de cualquiera que haya sido el agresor a través de la ruta de atención integral.
20. Proteger su integridad física y su sexualidad en el caso de abuso, acoso, tocamiento, observación maliciosa y demás tipologías respecto a la protección de género.

## DEBERES DE LOS ESTUDIANTES

**Art. 140** El estudiante como ser social, integrante de una comunidad, y como respuesta a los derechos reconocidos en este manual de convivencia escolar, al firmar la matrícula y el acto de corresponsabilidad, adquiere el compromiso de cumplir con los DEBERES aquí establecidos y Según la Corte Constitucional de

Colombia, el derecho a la educación no es absoluto porque es un Derecho que exige a todos deberes y por eso el Colegio Comfacauca considera como deberes de los estudiantes los siguientes:

## DEBERES ACADÉMICOS.

Ser sujetos de derecho, lleva implícito el cumplimiento de deberes. Por tanto, se consideran las siguientes responsabilidades académicas:

1. Ser responsable en el cumplimiento y desempeño de las labores académicas y actividades asignadas.
2. Acoger todas las disposiciones del debido proceso académico cuando se active la ruta de atención integral realizando las respectivas acciones disuasivas, correctivas o reeducativas que se le recomienden.
3. Presentar con pulcritud y calidad las tareas, talleres y trabajos asignados en la fecha indicada, refiriendo la autoría de las diversas fuentes de consulta
4. Proveerse de todos los útiles escolares necesarios para participar activamente en el proceso educativo y cuidar de ellos.
5. Participar en clase aportando sus conocimientos y experiencias para enriquecer el ambiente en el aula, asumiendo que participar significa agregar valor, ser autónomo, renunciar a la mediocridad, a la superficialidad, estar dispuestos a aceptar riesgos, aprender y crecer juntos.
6. Autoevaluar su proceso académico a partir de registros personales y en espacios de dirección de grupo para buscar conjuntamente estrategias que le permitan solucionar sus dificultades.
7. Adelantar los temas trabajados y/o tareas correspondientes, es de responsabilidad exclusiva del estudiante cuando haya faltado a clases.
8. Asistir cumplidamente a las actividades de servicio social estudiantil, orientación profesional o actividades académicas complementarias.

9. Entregar a sus padres o acudiente las comunicaciones escritas o digitales enviadas por el Colegio Comfacauca Puerto Tejada y devolver el desprendible firmado a más tardar a los dos (2) días hábiles calendario académico siguientes.
10. Utilizar la agenda escolar como un organizador de tiempo y actividades.
11. Evitar el uso de aparatos electrónicos que no sean requeridos para el desarrollo de la clase.
12. Cumplir con los acuerdos estipulados en los ámbitos académico y formativo.
13. Reconocer y valorar la cultura nacional y regional, promoviendo su folclor promoviendo el sentido de pertenencia.
14. Participar en todas las actividades académicas, deportivas, culturales, ecológicas, religiosas y científicas que programe el Colegio Comfacauca.
15. Representar dignamente, con orgullo y sentido de pertenencia al Colegio Comfacauca Puerto Tejada cuando le sea encomendado en actos cívicos, deportivos y culturales o cuando sea invitado a cualquier evento.
16. Permanecer en las aulas de clases durante la jornada escolar y no abandonar el Colegio Comfacauca Puerto Tejada en horas de clases sin que exista una justificación externa que lo amerite.
17. Cumplir con el servicio social obligatorio de los estudiantes de educación media con las 80 horas que exige la Ley 115 de 1994 en su Artículo 97.
18. Ser responsable con su ética educativa en la presentación de las pruebas académicas externas que aplica el MEN. De su desempeño dependerá el resultado de la institución.
19. Tener voluntad y buena disposición de mejorar su rendimiento académico como parte de la corresponsabilidad suscrita en su matrícula.
20. Portar diariamente todos los implementos necesarios para sus actividades académicas y deportivas.
21. Dar buen uso a los recursos, elementos y

materiales del Colegio Comfacauca Puerto Tejada que se utilizan como ayuda pedagógica y en caso de ocasionar daño, responder por ellos.

#### DEBERES DE CONVIVENCIA ESCOLAR.

Ser sujetos de derecho, lleva implícito el cumplimiento de deberes. Por tanto, se consideran los siguientes, para la sana convivencia escolar:

1. Conocer y comprometerse a convivir de acuerdo con las directrices del Manual de Convivencia Escolar como quedó suscrito en el acto de corresponsabilidad de su matrícula.
2. Asistir puntualmente a la institución y a las demás actividades programadas, cumpliendo con la jornada y el horario establecido.
3. Justificar en las coordinaciones la inasistencia a clases, con presencia del acudiente y/o excusa escrita, **dentro de los tres (3) días hábiles** calendario académico siguientes a su reintegro al Colegio Comfacauca Puerto Tejada.
4. Asumir y promover el sentido de pertenencia hacia la institución, considerando al Colegio Comfacauca como su segundo hogar y responder a esa consideración respetando y honrando sus símbolos.
5. Asumir y manifestar en todo momento un buen comportamiento que contribuya a su formación integral, siendo cordial, amable, respetuoso y solidario con las personas que integran la Comunidad Educativa.
6. Aceptar las sugerencias de los docentes, directivos, compañeros y demás personas, en beneficio de su formación personal integral.
7. Permanecer dentro del Colegio Comfacauca Puerto Tejada durante toda jornada de estudio y en los sitios acordados para la realización de actividades organizadas por la Institución.
8. Permanecer en las áreas adecuadas durante el descanso, cuidando de la integridad física, la de los

compañeros y preservando los árboles, prados y jardines.

9. Vestir el uniforme completo y bien presentado, dentro y fuera del Colegio Comfacauca Puerto Tejada, Las joyas o elementos de valor no son elementos del uniforme, su pérdida no es responsabilidad de la institución.
10. Las uñas deben permanecer limpias y bien cuidadas. Únicamente se permitirá el uso de esmalte en tonos claros y/o transparentes.
11. Evitar el uso de piercing u otros aditamentos, que representen riesgos de salud para sus propios portadores y otros miembros de la comunidad.
12. Portar permanentemente el carné estudiantil, con responsabilidad y dignidad. En caso de pérdida, informar por escrito a las directivas del Colegio Comfacauca y realizar los trámites necesarios para su reposición.
13. La higiene, el aseo y la presentación personal constituyen un factor básico y fundamental en la relación y convivencia entre las personas. Por consiguiente, la pulcritud y limpieza en el vestir constituye un deber para todos los miembros de la comunidad educativa.
14. Colaborar con el aseo del salón y del Colegio Comfacauca Puerto Tejada y sus alrededores participando en campañas ecológicas
15. Respetar en todo momento los símbolos patrios manifestando amor y sentido de pertenencia por su región y por su país.
16. Escuchar y respetar la opinión de los compañeros que por una u otra razón son líderes del Colegio Comfacauca y poseen algún cargo representativo.
17. En caso de realizar alguna reclamación, se hará por escrito, en forma respetuosa y en el tiempo oportuno.
18. Participar y practicar las medidas de prevención, emergencia y evacuación que el Colegio Comfacauca Puerto Tejada requiera.
19. Adecuar su comportamiento, dentro y fuera del

Colegio Comfacauca Puerto Tejada a las más elementales normas de educación aprendidas en sus hogares.

20. Cuidar y velar por su buen nombre, el de su familia y del Colegio Comfacauca motivando el sentido de pertenencia.
21. Entregar en sus hogares oportunamente la información, circulares o notas de comunicación del Colegio Comfacauca Puerto Tejada de las reuniones de padres de familia y demás actividades, devolviéndolas firmadas a su orientador de grupo.
22. Responder **INELUDIBLEMENTE** por su comportamiento durante las actividades programadas que involucren movilidad y presencia de otros grupos.
23. Emplear SIEMPRE expresiones de cortesía y buen gusto para tratar a sus compañeros y a la comunidad educativa en general.
24. Respetar los valores y símbolos que identifican al Colegio Comfacauca, los símbolos religiosos, los símbolos patrios y demás íconos que caracterizan la identidad institucional.
25. Cuidar y conservar con esmero la presentación, aseo y pulcritud del salón de clase, de los lugares de despacho y en general, de las instalaciones y planta física del Colegio Comfacauca.
26. Responder por el orden y cuidado del mobiliario, computadoras, laboratorios, instrumentos musicales, elementos deportivos y otros objetos de uso común propios del Colegio Comfacauca Puerto Tejada.
27. Utilizar adecuada y oportunamente los recipientes para depositar las basuras contribuyendo con la conservación del medio ambiente.

#### Art. 141 DEBERES HUMANOS, SEXUALES Y REPRODUCTIVOS

El ser sujetos de derecho lleva implícito el respeto

hacia las demás personas, por tanto, se consideran deberes de los estudiantes en las situaciones que motiven el acoso escolar las siguientes:

1. Cumplir con todo lo dispuesto en la Ley 1098 del Código de la Infancia y la Adolescencia, la Ley 1620 del 15 de marzo de 2013 y lo dispuesto en este Manual de Convivencia.
2. Mostrar interés y valorar la educación que para el conocimiento del cuerpo y los derechos sexuales y reproductivos le ofrece el Colegio Comfacauca a través del currículo y los proyectos pedagógicos transversales
3. Asumir el respeto personal como un concepto de vida y en consecuencia, no dar lugar a situaciones que lo pueda lesionar, difamar o prejuzgar.
4. Respetar a los demás compañeros y personas de la institución en todos sus aspectos del género, discapacidad y defectos físicos observados en las personas.
5. Evitar las agresiones físicas, verbales y gestuales que puedan afectar el ambiente escolar y generar situaciones que terminan afectando el ambiente escolar en el aula o en la institución.
6. Cuidar y proteger la imagen de los demás compañeros y personas de la institución haciendo uso adecuado de las redes sociales y medios electrónicos, evitando el CIBERACOSO ESCOLAR.
7. Mantener buenas relaciones con sus compañeros y personas de la institución dando manejo ético a la información personal que se comparte evitando así la AGRESIÓN RELACIONAL.
8. Evitar difundir imágenes, fotografías, videos, memes y emoticones ofensivos a las personas por las diferentes redes sociales.
9. Cuidar las propiedades de sus compañeros, personas del Colegio Comfacauca Puerto Tejada y de la infraestructura de la institución, evitando la agresión a las pertenencias que son tipología de presunto delito de hurto.
10. Evitar atentar contra las pertenencias de las personas y del establecimiento educativo, asumiendo sus daños como actos terroristas o daño en propiedad ajena.
11. Cuidar el trato a las personas evitando gestos y comentarios displicentes que terminen afectando psicológicamente a sus compañeros y personas del Colegio Comfacauca Puerto Tejada, perjudicando sus emociones y estados de ánimo que son propios del acoso escolar.
12. Respetar a sus compañeros evitando el trato soez, con palabras ofensivas usadas como muletillas para referirse de manera normal.
13. Evitar el juego brusco y trato físico exagerado que atenta contra la integridad física de sus compañeros, inventando juegos de choque y reglas que motivan la violencia escolar.
14. Respetar a sus compañeros evitando tocar su cuerpo en las partes íntimas, manoseo, miradas morbosas, comentarios displicentes, gestos insinuantes y abusos a la intimidad.
15. Desconocer cualquier tipo de autorización que un compañero o compañera induzca a que se realice cualquiera de las once agresiones a que se refiere este manual de convivencia.

## **LIBERTADES DE LOS ESTUDIANTES**

**Art. 142** El Colegio Comfacauca Puerto Tejada reconoce en este Manual de Convivencia que los niños, las niñas y los adolescentes gozan de las libertades consagradas en la Constitución Política, en los tratados internacionales de Derechos Humanos y lo contemplado en el artículo 37 de la Ley 1098 donde forman parte de estas libertades las siguientes:

### **Libre desarrollo de la personalidad y la autonomía personal.**

- 1.1. El Colegio Comfacauca Puerto Tejada reconoce y respeta la libertad de género y orientación sexual,



pero de igual manera exige respeto a sus estudiantes y comunidad educativa por los principios de buen comportamiento en público.

- 1.2. La libertad de género y orientación sexual en sus derechos sexuales y reproductivos no eximen a los estudiantes de practicar buenos principios de comportamiento que no afecten a sus compañeros.
- 1.3. El libre desarrollo de la personalidad manifiesto en el uso de las modas, estilos de vida y comportamientos que hacen diferente al estudiante, no pueden afectar a los demás compañeros que comparten el mismo espacio.
- 1.4. Pertenecer a una comunidad específica declarada en su diferencia (LGTB) debe hacerse con respeto y discreción cuando se trata de compartir espacios comunes con sus compañeros.
- 1.5. El uso de prendas, modas, artefactos y estilos de vida asociados al libre desarrollo de la personalidad, no podrán afectar el clima escolar ni el clima de aula armonioso gracias a las normas establecidas en este Manual de Convivencia,

#### **Libertad de conciencia y de sus propias creencias.**

- 1.6. El Colegio Comfacauca Puerto Tejada reconoce y respeta la libertad de conciencia y de sus propias creencias en todos los miembros de la comunidad educativa.
- 1.7. El Colegio Comfacauca Puerto Tejada promueve la libertad de pensamiento y motiva en sus estudiantes desde los procesos pedagógicos la libertad de conciencia.
- 1.8. Los estudiantes y padres de familia que aceptan las FALTAS de ingreso y FALTAS complementarias de este Manual de Convivencia, deben respetar la libertad de conciencia y de las creencias propias del Colegio Comfacauca Puerto Tejada, al aceptar libremente la prestación de nuestro servicio educativo.

- 1.9. Ningún estudiante o miembro de la comunidad educativa, tendrá el derecho de afectar la libertad de conciencia y de las creencias propias de los demás al tratar de influir negativamente en el comportamiento de las personas que comparten su espacio.
- 1.10. La oferta educativa del Colegio Comfacauca Puerto Tejada es acorde a las disposiciones del MEN y las necesidades propias del contexto, por lo tanto, las creencias dispuestas en el PEI han sido acordadas por la comunidad educativa para favorecer el perfil de salida de sus estudiantes.

#### **Libertad para escoger su profesión, arte, técnica u oficio.**

- 1.11. El Colegio Comfacauca Puerto Tejada considera que es responsabilidad exclusiva de los padres de familia o acudientes, la elección del modelo de educación que requiere su hijo o acudido como lo exige la ley 1098 de 2006.
- 1.12. El Colegio Comfacauca Puerto Tejada propone una oferta educativa acorde a las necesidades propias del entorno enmarcadas en el PEI. Por lo tanto, las personas que elijan la prestación de nuestro servicio educativo, lo hacen libremente y aceptando nuestras FALTAS explícitas en el Manual de Convivencia.
- 1.13. Bajo ninguna circunstancia el Colegio Comfacauca Puerto Tejada modificara su enfoque pedagógico ni la oferta educativa que fue aceptada por quienes hacen parte de la comunidad educativa.
- 1.14. Los estudiantes y padres de familia que matricularon a sus hijos en el Colegio Comfacauca Puerto Tejada, deberán aceptar los principios de la oferta educativa en su respectiva modalidad sin esperar que se hagan cambios puntuales aduciendo el derecho a la libertad de profesión, arte, técnica u oficio.

### **Libertad de pensamiento.**

- 1.15. El Colegio Comfacauca Puerto Tejada reconoce y respeta la libertad de pensamiento en todos los miembros de su comunidad educativa, siempre y cuando, sus pensamientos no afecten la convivencia de los demás.
- 1.16. El Colegio Comfacauca Puerto Tejada no condiciona a ningún miembro de su comunidad educativa a que coincida con pensamientos de tipo político, religioso, social, cultural ni emocional, solo pretende hacer coincidir en el pensamiento pedagógico adoptado en su gestión académica.
- 1.17. La libertad de pensamiento de los diferentes miembros de la comunidad educativa, no podrá afectar el clima escolar ni el clima de aula requerido por las normas de convivencia en este Manual de Convivencia.
- 1.18. El Colegio Comfacauca Puerto Tejada no acepta a su interior ni por fuera del contexto educativo, el proselitismo de cualquier tipo que hagan personas ajenas al Colegio o de la misma comunidad educativa utilizando los espacios y las personas que la constituyen.

### **Libertad de locomoción.**

- 1.19. El Colegio Comfacauca Puerto Tejada reconoce y respeta la libertad de locomoción en todos los miembros de su comunidad educativa, aunque ésta se encuentre restringida al uso de horarios de atención.
- 1.20. Por necesidades propias de la prestación del servicio educativo, en este Manual de Convivencia se encuentra restringido los horarios de atención en oficinas, jornadas escolares y demás dependencias, lo que puede limitar la libertad de locomoción por el Colegio Comfacauca Puerto Tejada.
- 1.21. Los estudiantes tienen libertad de locomoción dentro y fuera del Colegio Comfacauca Puerto

Tejada y cuando se encuentren en su respectiva jornada de estudios su libertad de locomoción queda limitada durante la atención del periodo de clases con el respectivo docente titular del área.

- 1.22. La libertad de locomoción de los estudiantes durante la jornada de estudios para acceder a las diferentes dependencias del establecimiento educativo, quedará sujeto a la autorización que le otorguen los responsables de su cuidado y tutela durante la jornada escolar.
- 1.23. El traslado del establecimiento educativo a su residencia y al contrario, será de responsabilidad exclusiva del acudiente, el Colegio Comfacauca Puerto Tejada solo se hace responsable por la libertad de locomoción que este tiene durante su permanencia en la jornada escolar.

### **Libertad de cultos.**

- 1.24. El Colegio Comfacauca Puerto Tejada reconoce y respeta la libertad de cultos en todos los miembros de su comunidad educativa, siempre y cuando sus credos religiosos no generen una influencia que afecten la convivencia escolar ni los pensamientos de los demás.
- 1.25. La libertad de cultos de los miembros de la comunidad educativa es respetada en todos los niveles de autoridad institucional y se reconoce con respeto el valor que tiene la dimensión espiritual del ser en su practicante sin importar su religión.
- 1.26. La ley 115 de 1994 en su artículo 23 reconoce como una de las áreas obligatorias y fundamentales la educación religiosa, por lo tanto, el Colegio Comfacauca Puerto Tejada adoptó en su plan de estudios la enseñanza de la educación religiosa desde una dimensión espiritual del ser, para cumplir con dicha disposición.
- 1.27. La libertad de cultos en el Colegio Comfacauca es respetada a sus estudiantes y familias, pero de acuerdo con los lineamientos del PEI y de nuestra

oferta educativa, quienes se matricularon lo hicieron reconociendo nuestra inclinación religiosa y por eso esta debe ser respetada por quienes tienen habilitada su condición de estudiante (Art. 21 de este Manual de Convivencia)

## **CAPÍTULO I. Derechos, Deberes y Libertades de los Estudiantes.**

### **Art. 119 ATENCIÓN A NIÑAS Y/O JÓVENES**

**EMBARAZADAS:** El embarazo en niñas y adolescentes conlleva a particulares riesgos para la salud, y constituye una de las experiencias donde su estado físico y psicológico debe ser el mejor para lograr el bienestar de la madre como del hijo, basados en las disposiciones de la ley 1620 y el decreto 1965 de 2013, El Colegio Comfacauca debe garantizar la prestación del servicio, en estos casos donde la estudiante debe continuar vinculada al sistema educativo.

**Art. 120** El Colegio Comfacauca Puerto Tejada a través del Comité Escolar de Convivencia, tiene la obligación de reportar a las autoridades administrativas del estado, ICBF – Comisaría de familia – Medicina legal y Policía de infancia y adolescencia según sea el caso que presente en relación con la EDAD de la estudiante en estado de embarazo así:

- 1. Si la estudiante tiene 14 años o menos:** El caso se debe remitir a las 4 instancias administrativas del estado, aún con el conocimiento de sus acudientes.
- 2. Si la estudiante tiene 14 años o más:** El caso se debe reportar al ICBF y a la comisaría de familia,

aún con el conocimiento de sus acudientes.

**Art. 121 Procedimiento para su Atención:** Enterados en el Colegio Comfacauca Puerto Tejada del estado de embarazo de la niña o joven, a través de la coordinación se procederá a realizar el siguiente procedimiento.

para garantizar el derecho a su sexualidad y reproducción sin ninguna discriminación:

- 1.** La estudiante tiene el deber de informar a través de la coordinación acompañada de sus padres de familia y/o acudiente su nueva condición de embarazada, presentando a la institución el certificado médico afirmando su estado positivo.
- 2.** La estudiante y sus padres de familia o acudientes deben firmar el documento (protocolo para estudiantes en estado de embarazo) que les presentará el coordinador una vez sea notificado el caso, en él, se excluye la responsabilidad institucional en el caso de no seguir las recomendaciones pertinentes por la institución.
- 3.** El Colegio Comfacauca dejará claras excepciones de las áreas donde su bienestar físico pueda ser afectado y lo pondrá en conocimiento a sus acudientes a través del protocolo para casos de embarazo.
- 4.** El acudiente de la estudiante embarazada deberá hacerse responsable de los cuidados físicos, psicológicos y emocionales de la niña o adolescente y de las necesidades y recomendaciones que desde la institución se le hagan, su incumplimiento será notificado al ICBF y a la Comisaría de Familia
- 5.** El Colegio Comfacauca procurará brindar acompañamiento psicológico y pedagógico a la niña o adolescente embarazada cuando por razones obvias de su estado se considere

necesario.

**Art. 122 Tipología de desescolarización:** Las estudiantes en estado de embarazo podrán hacer uso de esta figura que se valida en el manual de convivencia cuando se presenten las siguientes circunstancias:

1. Cuando la estudiante presente síntomas de embarazo de ALTO RIESGO y por recomendaciones médicas sea necesario su tratamiento y cuidado especial desde su residencia, deberá existir evidencias del control o chequeo médico que lo exija.
2. Cuando se acerque el tiempo de la gestación o nacimiento de la criatura. La estudiante deberá **ausentarse durante 18** semanas contadas desde el parto para cumplir con la licencia de maternidad, cuidado y atención del infante como lo exige el artículo 1 numeral 1 de la ley 1822 de enero de 2017.

**Art. 123 Medidas de Protección:** Declarar el estado de embarazo de una niña o joven. El Colegio Comfacauca la institución, implica que esta, tome las medidas necesarias para garantizar el derecho prevalente a la niña, niño y adolescente. Por lo tanto, se deben cumplir las siguientes medidas de protección:

1. La estudiante en estado de embarazo para la clase de educación física, recreación y deporte, las áreas técnicas y su respectiva especialidad, o las áreas que requieran riesgo de talleres o laboratorios no realizará actividades propias de estas áreas que le impidan o limiten el desarrollo de las mismas; pero deberán realizar todas las actividades pedagógicas académicas (investigaciones, consultas, talleres, evaluaciones, sustentaciones orales o escritas) y las demás que propongan los docentes sin poner en

riesgo su estado.

2. Es responsabilidad legal de los padres de familia o ACUDIENTE y de la estudiante procurar el buen desarrollo de gestación del que está por nacer, por lo tanto, sus cuidados, chequeos médicos, medicinas y demás, serán única responsabilidad del acudiente.
3. Después del parto, la estudiante no regresará más a la institución hasta que transcurran 18 semanas que es el periodo de licencia de maternidad según la Ley 1822 de 2017, su vinculación a la institución será a través del procedimiento de Atención a estudiantes desescolarizados descrito a continuación.
4. Cumplido el periodo de Licencia de Maternidad, la estudiante no podrá asistir a clases con su hijo o hija (bebe), ya que la institución no cuenta con las FALTAS para atender a los lactantes, además, para evitar el riesgo del bebe y evitar perturbar el orden institucional con sus compañeros.

**Art. 124 Periodos de Lactancia:** Teniendo en cuenta que los infantes requieren de la lactancia de la madre y esta se encuentra en el periodo de clase según sea su jornada escolar, El Colegio Comfacauca exige cumplir el siguiente procedimiento:

1. Alimentar durante la lactancia al bebé por parte de la estudiante es una responsabilidad que los padres de familia o acudientes, y la coordinación deberán acordar los horarios durante el período de lactancia.
2. Desplazar al bebe para ser llevado hasta la institución y la estudiante tendrá autorización de retirarse de la clase según el horario que coincida para atender a su hijo.
3. Acordar un espacio adecuado con la coordinación para atender al bebe, (Enfermería) si existe u oficina disponible, para que la estudiante atienda durante el tiempo necesario a su hijo.

4. Recordar a la estudiante que bajo ninguna circunstancia podrá llevar a su hijo al salón de clases, patio durante el descanso o similar, la institución no responde por los daños o accidentes que se puedan generar con el infante.
5. Recoger el bebe por el acudiente de la estudiante para ser retirado del área de lactancia fijado para que la estudiante pueda retornar al salón de clase a continuar con la jornada escolar.

**Art. 125 ATENCIÓN A ESTUDIANTES POR CONSUMO DE SUSTANCIAS PSICOACTIVAS, bebidas embriagantes y drogas auditivas y visuales (DROGAS ELECTRÓNICAS):** Los niños, niñas y adolescentes que asisten al Colegio serán considerados como población vulnerable ante cualquiera de estos tópicos sociales que se encuentran a su alcance, por lo tanto, El Colegio Comfacauca procederá en cualquiera de estos casos, teniendo en cuenta lo siguiente:

1. Está totalmente prohibido por la institución el consumo y distribución de sustancias psicoactivas, bebidas embriagantes y drogas digitales auditivas o visuales.
2. Quienes consuman este tipo de sustancias serán considerados estudiantes de alta vulnerabilidad y sus casos serán atendidos a través del comité escolar de convivencia, según el PASO 6 del debido proceso en el artículo 184 de este manual de convivencia.
3. Los padres de familia o acudientes serán notificados de inmediato y se les exigirá puntual apoyo y cumplimiento de las determinaciones tomadas por el comité escolar de convivencia.
4. El comité escolar de convivencia recomendará el procedimiento de apoyo al implicado y a su familia según protocolo descrito en la GUÍA TÉCNICA DEL COMITÉ ESCOLAR DE CONVIVENCIA.
5. La falta de apoyo al estudiante por parte de los padres de familia o acudientes, deberá ser reportada

a las autoridades competentes ICBF

- Policía de infancia y adolescencia y demás entidades del estado.
6. La desescolarización de un estudiante por cualquiera de estas causas sólo podrá ser por recomendación de una entidad competente encargada de atender personas para su rehabilitación con acciones reeducativas.
  7. Por el caso anterior, El Colegio Comfacauca Puerto Tejada a través del comité escolar de convivencia deberá realizar seguimiento especial, para garantizar el derecho donde prima lo general sobre lo particular, refiriéndose a la protección que se debe prestar a los demás estudiantes del grupo al cual pertenece el implicado.
  8. La distribución de drogas alucinógenas y psicoactivas, bebidas embriagantes o drogas auditivas, visuales o electrónicas con fines comerciales o por acto voluntario, serán tipificadas como delito y sancionadas como situaciones tipo III según el decreto 1965 de 2013.
  9. El Colegio Comfacauca Puerto Tejada podrá programar con la policía de infancia y adolescencia, jornadas de requisa, pesquisas y seguimiento a estudiantes y en especial de aquellos de los cuales se tiene antecedente, para evitar el contagio masivo de los estudiantes.
  10. Quienes comparten archivos digitales de drogas auditivas y visuales por las redes sociales, dispositivos móviles o medios extraíbles, con premeditación y con sentimiento culposos, serán atendidos por el Comité Escolar de Convivencia y el consejo directivo del colegio.

**Art. 126** Medidas correctivas del Código Nacional de Policía y Convivencia: Comportamientos que afectan la convivencia en los establecimientos educativos según el artículo 34 de la ley 1801 de 2016, estos comportamientos tienen que ver con el

consumo de sustancias y por lo tanto no deben efectuarse:

1. Consumir bebidas alcohólicas, drogas o sustancias prohibidas, dentro de la institución o centro educativo.
2. Tener, almacenar, facilitar, distribuir, o expender bebidas alcohólicas, drogas o sustancias prohibidas dentro de la institución o centro educativo.
3. Consumir bebidas alcohólicas, sustancias psicoactivas en el espacio público o lugares abiertos al público ubicados dentro del área circundante a la institución o centro educativo de conformidad con el perímetro establecido en el artículo 83 de la presente ley.
4. Tener, almacenar, facilitar, distribuir, o expender bebidas alcohólicas, sustancias prohibidas en el espacio público o lugares abiertos al público dentro del perímetro circundante de conformidad con lo establecido en el artículo 84 de la ley 1801 de 2016.
5. Destruir, averiar o deteriorar bienes dentro del área circundante del Colegio Comfacauca.

**Art. 127 ATENCIÓN A ESTUDIANTES CON DIVERSIDAD DE ORIENTACIÓN SEXUAL:**

El enfoque de género significa profundizar en las formas cómo se construyen las relaciones entre hombres y mujeres, y cómo son determinadas por el sistema de creencias sociales del contexto en el que se encuentran. Permite analizar las relaciones y facilita generar espacios de reflexión y fomentar acciones afirmativas para equiparar oportunidades educativas (Guía 49 del MEN. Página 53)

**Art. 128** Los docentes y directivos del Colegio Comfacauca Puerto Tejada promoverán campañas para mitigar el daño a la personalidad de los niños, niñas y adolescentes que incluyen prácticas repetidas de segregación (separar del grupo), de exclusión (impedir la participación en las

actividades y toma de decisiones) o de discriminación (establecer barreras o restricciones para el disfrute de los derechos fundamentales). Este tipo de acoso generalmente se dirige hacia las personas que expresan una sexualidad que no cumple con los estereotipos sociales asociados al género o a la orientación sexual.

**Art. 129** El Colegio Comfacauca Puerto Tejada reconoce en su constitución de normas los géneros que se registran en el formato de matrícula cuando esta se realizó como Femenino y/o Masculino, pero atendiendo el concepto del libre desarrollo de la personalidad y orientación sexual, también acepta a los miembros de las diferentes comunidades entre ellas las de género, siempre y cuando estén tengan en cuenta las siguientes situaciones:

1. Los estudiantes que se enmarcan dentro de la diversidad de orientación sexual y género serán aceptados y reconocidos como estudiantes regulares (Artículo 21 de este manual de convivencia) con todos sus derechos de igual forma y bajo la reglamentación de este manual de convivencia.
2. Le será exigido a todos los estudiantes y compañeros de grupo el respeto por su diferencia de orientación sexual y el buen trato, procurando evitar acciones de acoso escolar y ciberacoso en su contra.
3. Los docentes, directivos y demás miembros de la comunidad educativa, deberán brindarles un trato normal sin discriminación ni alteración del orden natural de una persona común y corriente.
4. Las relaciones afectivas que se establezcan entre pares de género y diversidad de orientación sexual, deberán ser relaciones discretas sin atender contra el buen orden que exige un contexto educativo, ya que atendemos a niños y niñas menores de edad que están en proceso de formación.
5. El Colegio Comfacauca Puerto Tejada les exige el

respeto que se requiere para evitar actos explícitos en lugares públicos o privados que tengan que ver con el establecimiento educativo.

6. Los espectáculos atrevidos que atenten contra el respeto de los demás y que puedan terminar en la agresión gestual, corporal, verbal, sexual, física o por homofobia serán responsabilidad de quienes las motiven, por lo tanto, cualquier situación al respecto será revisada como una agresión al clima escolar institucional.
7. La diversidad en la orientación sexual y de género será aceptada por la institución, siempre y cuando los padres de familia o acudientes también la reconozcan y se hagan responsables del comportamiento de sus hijos y del trato al cambio de género si fuera el caso, en estudiantes mayores de 12 años.

**Art. 130 El Colegio Puerto Tejada aclara:**

Que para poder declarar a un estudiante como miembro de una comunidad con DIVERSIDAD DE ORIENTACIÓN SEXUAL Y GÉNERO (LGTB) será necesario la autorización expresa y consentimiento de sus acudientes o padres de familia, como representante legal del menor y así, poder acceder a este tipo de situaciones que contempla el manual de convivencia. Su autorización permitirá dar un trato acorde al género elegido por toda la comunidad educativa, ya que su matrícula fue hecha como género Masculino o Femenino.

**Art. 131 Enfoque diferencial:** El Colegio Comfacauca Puerto Tejada en este sentido, genera mecanismos para reconocer, visibilizar y potenciar el hecho de que en la comunidad educativa hay personas con características particulares en razón de su ubicación en un territorio determinado, su procedencia, su quehacer, su edad, género, orientación sexual y situación de discapacidad,

quienes requieren una atención particular y la puesta en marcha de acciones afirmativas que le permitan sentirse parte de la comunidad educativa (ONU, 2013). En relación con los siguientes aspectos de los derechos humanos sexuales y reproductivos:

1. Orientación sexual. El Colegio Comfacauca Puerto Tejada y las familias tendrán la responsabilidad de enfocar el concepto que identifica el sexo de las personas hacia las cuales se experimenta atracción física, romántica o sexual de manera preferente. Si esta atracción es hacia personas del mismo sexo se denomina homosexual, si es hacia personas de ambos sexos, bisexual, y si es hacia personas del sexo opuesto, heterosexual.
2. Acoso por homofobia o basado en actitudes sexistas: El Colegio Comfacauca Puerto Tejada promoverá acciones para evitar situaciones en las que se observan de manera repetida y sistemática, agresiones como apodos, bromas, insultos, rumores, comentarios ofensivos verbales o escritos (notas en los baños, paredes, tableros, pupitres) relativos a la orientación sexual real o supuesta de la persona o a su identidad de género.
3. Sexting – Ciberacoso escolar: Cualquier miembro de la comunidad educativa y especialmente de estudiantes que hagan parte de esta práctica que refiere a la producción y distribución de contenido sexualmente explícito a través de internet, redes sociales, mensajes de texto de teléfonos celulares o cualquier otro medio de las nuevas tecnologías de la información y la comunicación TIC. Incurrirán en la práctica de un delito tipificado en el artículo 218 de la Ley 599 de 2000 (Código de procedimiento penal) que incluye la producción y distribución de textos, fotos y videos de personas, parejas o grupos de

personas desnudas o semidesnudas o involucradas en diferentes modalidades de actividad sexual (incluidas la masturbación y las relaciones sexuales penetrativas). Serán atendidas como situaciones TIPO III.

4. Violencia de género o violencia basada en el género: El Colegio Comfacauca Puerto Tejada reconoce su responsabilidad de notificar a instancias competentes del estado según el decreto 1965 de 2013 cuando se presente el fenómeno que se entiende como cualquier daño perpetrado contra la voluntad de una persona que está enraizado en desigualdades de poder y relacionado con roles de género que incluye:

1. Violencia física, sexual y psicológica.
2. Amenaza de violencia, coerción o privación arbitraria de la libertad.
3. Afecta de manera desproporcionada a las mujeres, las niñas, niños y aquellos hombres adultos y mujeres que se salen del modelo heterosexual.

5. Violencia sexual: De acuerdo con lo establecido en el artículo 2 de la Ley 1146 de 2007, “se entiende por violencia sexual contra niños, niñas y adolescentes todo acto o comportamiento de tipo sexual ejercido sobre un niño, niña o adolescente, utilizando la fuerza o cualquier forma de coerción física, psicológica o emocional, aprovechando las FALTAS de indefensión, de desigualdad y las relaciones de poder existentes entre víctima y agresor” (Decreto 1965 de 2013, artículo 39). Comprende un continuo de actos que incluye:

1. Actos sexuales o acoso sexual.
2. Situaciones sexuales de acceso carnal.
3. La violencia sexual ocurre cuando la persona no da su consentimiento para la actividad sexual o cuando la víctima es incapaz de consentir (por ejemplo, debido a la edad, la falta de información,

estar bajo el efecto de sustancias psicoactivas o por su condición de discapacidad)

4. Por rehusarse (por ejemplo, porque se encuentra bajo amenaza o sometida mediante violencia física o psicológica, o coerción).
5. La violencia sexual incluye el acceso carnal, los actos sexuales diferentes al acceso carnal y el acoso sexual.
6. Dentro de esta categoría de violencia sexual se enmarcan los delitos contra la libertad, integridad y formación sexuales que describe la Ley 599 de 2000.

#### **Art. 132 ATENCIÓN A ESTUDIANTES DESESCOLARIZADOS TEMPORALMENTE:**

Se consideran estudiantes desescolarizados a aquellos que se encuentren en **estado de participación académica con presencialidad restringida**, por razones que serán justificadas cuando se presenten las siguientes circunstancias:

#### **TIPOLOGÍAS DE DESESCOLARIZACIÓN:**

1. Niñas y jóvenes en estado de embarazo o con embarazo de alto riesgo
2. Estudiantes en consumo avanzado de drogas psicoactivas o bebidas embriagantes
3. Incapacidades medicas de salud física y/o mental (Enfermedades terminales)
4. Estudiantes amenazados o en riesgo físico por su seguridad
5. Estudiantes vinculados al sistema penal adolescente
6. Deportistas practicantes de alto rendimiento o disciplinas artísticas
7. Por recomendación expresa del comité escolar de convivencia

**Art. 133** Los casos de estudiantes



DESESCOLARIZADOS deberán ser propuestos por la coordinación a los padres de familia como una medida favorable a la prevalencia del derecho a la educación del estudiante. El acudiente deberá presentar un oficio motivado haciendo la respectiva solicitud.

**Art. 134** La coordinación presentará el caso ante el Comité Escolar de Convivencia o según el caso ante las comisiones de evaluación y promoción de los estudiantes. Los casos deberán ser justificados por el estudiante y sus acudientes a través del oficio motivado formalmente para hacer uso de este recurso dispuesto en el SIEE de la institución.

**Art. 135** El Colegio Comfacauca Puerto Tejada a través del SIEE y haciendo uso de la autonomía escolar mencionada en el artículo 77 de la ley 115 de 1994 y el decreto 1290 de 2009 determina que cuando un estudiante sea considerado en **estado de participación académica con presencialidad restringida** o DESESCOLARIZADO, este deberá cumplir con las siguientes responsabilidades:

1. Ser aprobado el procedimiento por el comité de convivencia escolar o por las comisiones de evaluación y promoción.
2. Nombrar un representante diferente al acudiente cuando sea necesario (por amenaza) para que establezca contacto permanente con la coordinación de la institución para que reciba y entregue los compromisos académicos acordados con los docentes titulares de las áreas.
3. Las AUSENCIAS o faltas de asistencia al proceso deberán ser estimadas en el llamado a lista de los docentes en cada jornada escolar, será la comisión de evaluación y promoción o el comité escolar de convivencia, quien determine la absolución de la NO PROMOCIÓN por faltas de asistencia estimada en el 20% del año escolar según el SIEE.

4. A través de la coordinación semanalmente los docentes titulares de las áreas entregarán las acciones y actividades que deberán resolver los estudiantes desescolarizados según la Tipología del caso mencionado en el artículo 133 de este Manual de Convivencia Escolar.
5. El acudiente o persona diferente a esta avalada en el proceso de desescolarización deberá recoger semanalmente los protocolos, cuestionarios y tareas que debe resolver el estudiante desescolarizado.
6. El estudiante desescolarizado deberá proveer una dirección de correo electrónico al proceso, para que, a través de esta, los docentes puedan establecer contacto y enviar las actividades a resolver cuando las tipologías de desescolarización exijan desplazamientos a otros contextos.
7. Al terminar cada periodo escolar los docentes reportarán al sistema de información para el control académico las notas respectivas obtenidas del proceso de atención remoto y las ausencias del estudiante al proceso formativo, serán las instancias administrativas (Comité escolar de convivencia y/o comisión de evaluación) quienes determinen la justificación de las FALTAS y SITUACIONES y no los docentes.
8. Será responsabilidad exclusiva del estudiante y los padres de familia, el cumplimiento del proceso de DESESCOLARIZACIÓN y los docentes reportarán ante los coordinadores, cualquier novedad que pueda afectar el desarrollo específico del programa y los compromisos.
9. Cuando el estudiante DESESCOLARIZADO haya cumplido el tiempo de presencialidad restringida que le otorga el sistema del SIEE. Este deberá regresar a la institución e incorporarse de nuevo a la vida académica institucional.

**Art. 136** El Consejo Académico deberá proveer a la coordinación y al Comité Escolar de Convivencia –

comisión de evaluación y promoción, los respectivos instrumentos de apoyo para la aprobación y el seguimiento a los casos que se presenten, además incorporar en el SIEE las acciones pertinentes al proceso que valide la DESESCOLARIZACIÓN como una acción favorable no solo al estudiante sino a los docentes.

## **CAPÍTULO II. Derechos, Deberes, Responsabilidades, Obligaciones, Prohibiciones de Cuidadores y/o Padres de Familia.**

**Art. 143** Quienes matriculen a sus hijos en el Colegio Comfacauca Puerto Tejada deben valorar la colaboración y la oportunidad que el establecimiento educativo les brinda para su adecuada formación integral y se deben comprometer con el cumplimiento de las obligaciones establecidas en los artículos 38 y 39 de la Ley 1098 del Código de la Infancia y la Adolescencia, lo señalado en la Constitución Política y las disposiciones legales de la ley 1620 y el decreto 1965 de 2013 para dar cumplimiento a los siguientes Derechos, Deberes, Responsabilidades y Obligaciones exigidas por este Manual de Convivencia.

### **DERECHOS DE LOS ACUDIENTES Y/O PADRES DE FAMILIA**

**Art. 144** Son derechos de los padres de familia o acudientes los que contempla la Constitución Política, el Decreto 1286 de 2005 y lo establecido en este manual de convivencia considerados como derechos en relación con la educación de sus hijos, los siguientes:

1. Ser atendidos oportuna y respetuosamente por los diferentes estamentos del Colegio Comfacauca Puerto Tejada, cuando sea necesario y cuando

haya solicitado en ocasiones cita con anticipación.

2. Proponer iniciativas y sugerencias que estén de acuerdo con las normas vigentes y contribuyan al mejor funcionamiento del plantel, y solicitar al Colegio Comfacauca Puerto Tejada que promueva proyectos o actividades que redunden en el beneficio de la misma. Mantener diálogo abierto con el Colegio Comfacauca Puerto Tejada para conocer el desempeño académico y disciplinario, ATENCION A PADRES MIERCOLES
3. los estímulos que merezca su hijo o acudiente y recibir comunicación oportuna en cualquier circunstancia relacionada con su formación.
4. Elegir y ser elegido como representante de la Asociación de Padres de Familia, Consejo de Padres de Familia, Comisiones de Evaluación, Consejo Directivo del Colegio Comfacauca Puerto Tejada.
5. Recibir información sobre las normas generales y el funcionamiento interno del plantel.
6. Participar de los talleres de la escuela de padres, **según la LEY 2025 DEL 2020**
7. Integrarse a las actividades lúdicas, culturales, sociales, científicas, entre otras que se programen en la Institución.
8. Recibir una copia del presente Manual de Convivencia al matricular a su hijo para conocer, acoger y apoyar totalmente la institución.
9. Elegir el tipo de educación que, de acuerdo con sus convicciones, procure el desarrollo integral de los hijos, de conformidad con la Constitución y la Ley 1098 en su artículo 28 Código de la Infancia y la Adolescencia.
10. Recibir información del Estado sobre los establecimientos educativos que se encuentran debidamente autorizados para prestar el servicio educativo.
11. Recibir oportunamente el resultado de la evaluación de cada período en la entrega de boletines según el cronograma de actividades programado por el

Colegio Comfacauca Puerto Tejada.

12. Justificar la no asistencia a las reuniones programadas por el Colegio Comfacauca Puerto Tejada, acordando con el respectivo docente director de grupo o docente del área otra fecha para ser atendido.
13. Conocer con anticipación o en el momento de la matrícula las características del establecimiento educativo, los principios que orientan el proyecto educativo institucional, el manual de convivencia, el plan de estudios, las estrategias pedagógicas básicas, el sistema de evaluación escolar y el plan de mejoramiento institucional.
14. Expresar de manera respetuosa y por conducto regular sus opiniones respecto del proceso educativo de sus hijos, sobre el grado de idoneidad del personal docente y directivo del Colegio Comfacauca Puerto Tejada. Fortalecer la capacitación intelectual, moral y en valores de los docentes del Colegio Comfacauca.
15. Participar en el proceso educativo que desarrolle el establecimiento en que están matriculados sus hijos y de manera especial, en la construcción, ejecución, modificación del proyecto educativo institucional.
16. Participar en la vida institucional con su colaboración en la consecución de los objetivos, logros y metas de calidad propuestas por el Colegio Comfacauca Puerto Tejada.
17. Exigir el cumplimiento de la jornada escolar completa de sus hijos, diaria y durante las 40 semanas lectivas del año escolar según el Decreto 1850 de 2002.
18. Recibir respuesta suficiente y oportuna a sus requerimientos sobre la marcha del establecimiento y los asuntos que afecten particularmente el proceso educativo de sus hijos.
19. Recibir durante el año escolar y en forma periódica, información sobre el rendimiento académico y el comportamiento de sus hijos.
20. Conocer la información sobre los resultados de las pruebas de evaluación de la calidad del servicio educativo y en particular, del establecimiento en que se encuentran matriculados sus hijos.
21. Elegir y ser elegido para representar a los padres de familia en los órganos de gobierno escolar y ante las autoridades públicas, en los términos previstos en la Ley General de Educación y en sus reglamentos internos del Colegio Comfacauca Puerto Tejada.
22. Ejercer el derecho de asociación con el propósito de mejorar los procesos educativos, la capacitación de los padres en los asuntos que atañen a la mejor educación y el desarrollo armónico de sus hijos.
23. Interponer los recursos de reposición, apelación y legítima defensa o queja cuando le sea aplicada una acción correctiva de tipo académico o convivencial a su hijo, y las considere si son injustas o lesivas.

#### **DEBERES DE LOS ACUDIENTES Y/O PADRES DE FAMILIA**

**Art. 145** Son deberes de los padres de familia o acudientes con el fin de asegurar el cumplimiento de los compromisos adquiridos con la educación de sus hijos, los que contempla la Constitución Política, el Decreto 1286 de 2005 y los siguientes deberes establecidos en este Manual de Convivencia:

1. Conocer e interiorizar la Filosofía del Colegio Comfacauca Puerto Tejada y el Reglamento o Manual de Convivencia (antes de matricular a su hijo/a en el Colegio).
2. Acompañar adecuadamente el proceso de Formación Integral y velar por el cumplimiento de las obligaciones escolares de sus hijos/as, dentro y fuera del Colegio Comfacauca Puerto Tejada.

3. Asistir puntualmente a las diferentes citaciones de orden colectivo o individual de carácter académico y/o convivencial realizadas por el rector, coordinador(a), director de grupo, Trabajadora social, Psicóloga, o cualquier docente en las diferentes áreas, con la presentación y aseo personal acordes con la dignidad personal e institucional.
4. Dirigirse de manera cordial y respetuosa a cualquier miembro de la Comunidad Educativa, sea de forma verbal o escrita y respetar siempre el conducto regular.
5. Mantener comunicación permanente con la Institución para enterarse de la situación académica y disciplinaria de su hijo. Justificar en los plazos establecidos los casos de impuntualidad e inasistencia.
6. Apoyar las campañas para mejorar el servicio educativo, de bienestar estudiantil, salud, alimentación y consecución de material didáctico.
7. Firmar las autorizaciones para las salidas pedagógicas planeadas en las diferentes asignaturas, aportando los dineros correspondientes para refrigerios y transporte.
8. Hacer llegar al Colegio Comfacauca Puerto Tejada las incapacidades o certificaciones médicas, en caso de inasistencia de su hijo (a), no enviarlo cuando hay incapacidad.
9. Devolver debidamente firmados los desprendibles de las circulares enviadas por el Colegio.
10. Proveer a sus hijos espacios y ambientes en el hogar, que generen confianza, ternura, cuidado y protección de sí y de su entorno físico, social y ambiental.
11. Participar en la formulación, planeación y desarrollo de estrategias que promuevan la convivencia escolar, los derechos humanos, sexuales y reproductivos, la participación y la democracia, y el fomento de estilos de vida saludable.
12. Acompañar de forma permanente y activa a sus hijos en el proceso pedagógico que adelante el establecimiento educativo para la convivencia y la sexualidad.
13. Participar en la revisión y ajuste del manual de convivencia a través de las instancias de participación definidas en el proyecto educativo institucional del establecimiento educativo.
14. Asumir responsabilidades en actividades para el aprovechamiento del tiempo libre de sus hijos para el desarrollo de talentos y de competencias ciudadanas.
15. Conocer y seguir la Ruta de Atención Integral cuando se presente un caso de violencia escolar, la vulneración de los derechos sexuales y reproductivos o una situación que lo amerite, de acuerdo con las instrucciones impartidas en el manual de convivencia del respectivo establecimiento educativo.
16. Utilizar los mecanismos legales existentes y los establecidos en la Ruta de Atención Integral a que se refiere esta ley, para restituir los derechos de sus hijos cuando estos sean agredidos.
17. Matricular oportunamente a sus hijos en establecimientos educativos debidamente reconocidos por el estado y asegurar su permanencia durante su edad escolar obligatoria.
18. Contribuir para que el servicio educativo sea armónico con el ejercicio del derecho a la educación y en cumplimiento de sus fines sociales y legales.
19. Cumplir con las obligaciones contraídas en el acto de matrícula y en el Manual de Convivencia, para facilitar el proceso educativo.
20. Contribuir en la construcción de un clima de respeto, tolerancia y responsabilidad mutua que favorezca la educación de los niños(as) y adolescentes y la mejor relación entre los miembros de la Comunidad Educativa.

21. Comunicar oportunamente y en primer lugar a las autoridades del establecimiento educativo, las irregularidades de que tengan conocimiento, entre otras, en relación con el maltrato infantil, abuso sexual, tráfico o consumo de drogas ilícitas. En caso de no recibir pronta respuesta acudir a las autoridades competentes.
22. Apoyar al establecimiento en el desarrollo de las acciones que conduzcan al mejoramiento del servicio educativo y que eleven la calidad del aprendizaje, especialmente en la formulación y desarrollo de los planes de mejoramiento institucional.
23. Acompañar el proceso educativo en cumplimiento de su responsabilidad como primeros educadores de los niños(as) y adolescente, para mejorar la orientación personal y el desarrollo de valores ciudadanos.
24. Participar en el proceso de autoevaluación anual del establecimiento educativo para la formulación del plan de mejoramiento institucional.
25. Asistir a las reuniones de padres de familia, convivencias, entrevistas personales, citaciones urgentes, cuando éstas sean requeridas por el Colegio artículo 38 numeral 8 de la ley 1098 de 2006.
26. Cumplir y hacer valer todo lo dispuesto en el presente MANUAL DE CONVIVENCIA como parte de su formación y respeto a la institución.
27. Informar al Colegio Comfacauca Puerto Tejada, de forma inmediata, los motivos que ocasionan las ausencias de los estudiantes, los cambios de domicilio y teléfono, cualquier hecho que afecte su comportamiento social en su casa.
28. Responder por cualquier daño que cause su niño(a) o adolescente involuntariamente a las personas, compañeros, docentes, a las instalaciones del plantel, implementos, muebles y demás enseres del Colegio Comfacauca Puerto Tejada.
29. Cumplir con puntualidad con todas las obligaciones y compromisos adquiridos, pactados con el Colegio Comfacauca Puerto Tejada, desde el día de la matrícula hasta su clausura.
30. Dar un trato veraz, comedido, adecuado a directivos, docentes y colaboradores del Colegio Comfacauca Puerto Tejada, cuando se refiera a ellos.
31. Asumir con responsabilidad la formación correcta de su niño(a) y adolescente como primeros educadores en casa y como lo exige la Ley 1098 de 2006 bajo los parámetros de la ética y la buena moral.
32. Dotar a sus hijos del material didáctico, instrumentos pedagógicos y demás elementos necesarios para que asistan a sus clases sin dificultades.
33. Informar en el Colegio Comfacauca Puerto Tejada a las personas indicadas como Rectora (o) Trabajadora Social, psicólogo, maestros de apoyo, coordinadores, orientador de grupo o docente, sobre los problemas familiares que afectan a sus hijos, con el propósito de recibir ayuda profesional oportuna y adecuada en la solución del problema.
34. Facilitar y proveer las Faltas necesarias en la solución de problemas individuales y colectivos, con acciones correctivas tendientes al mejoramiento de la formación integral de su hijo.
35. Velar por la buena presentación personal de sus hijos exigiéndoles el uso correcto del uniforme de acuerdo a las disposiciones del manual de convivencia.
36. Respalda las normas de convivencia escolar, que El Colegio Comfacauca Puerto Tejada, propone en este Manual de Convivencia ante sus hijos cuando sea necesario siempre y cuando se proceda de manera justa.
37. Proporcionar en el hogar un ambiente adecuado y favorable, de apoyo a sus hijos y de educación

con el ejemplo acorde con la propuesta educativa institucional.

38. Fomentar en el hogar a sus hijos el respeto por los demás, por sus superiores, por la institucionalidad, dándoles buen ejemplo.
39. Hacerse cargo del comportamiento de sus hijos cuando estén fuera del Colegio o cuando haya terminado la jornada escolar y en periodos vacacionales.
40. Respetar el conducto regular propuesto en este manual de convivencia, para la resolución pacífica de conflictos y la buena convivencia escolar de la Comunidad Educativa.
41. Efectuar terapias, convenios de salud preventiva/curativa, solicitada por El Colegio y entregar certificación respectiva.
42. Proporcionar las intervenciones preventivas y/o curativas de medicina especializada.

#### **RESPONSABILIDADES DE LOS ACUDIENTES Y/O PADRES DE FAMILIA**

**Art. 146** Responsabilidades de la familia en la articulación del Sistema Nacional de Convivencia Escolar: La familia, como parte de la comunidad educativa, en el marco del Sistema Nacional de convivencia escolar y formación para los derechos humanos, la educación para la sexualidad y la prevención y mitigación de la violencia escolar, además de las obligaciones consagradas en el artículo 67 de la Constitución Política, en la Ley 115 de 1994, la Ley 1098 de 2006, el decreto 1286 de 2005 la Ley 1453 de 2011 y demás normas vigentes, deberá:

1. Proveer a sus hijos espacios y ambientes en el hogar, que generen confianza, ternura, cuidado, protección de sí y de su entorno físico, social y ambiental.

2. Participar en la formulación, planeación y desarrollo de estrategias que promuevan la convivencia escolar, los derechos humanos, sexuales y reproductivos, la participación y la democracia, y el fomento de estilos de vida saludable.
3. Acompañar de forma permanente y activa a sus hijos en el proceso pedagógico que adelante el establecimiento educativo para la convivencia y la sexualidad.
4. Participar en la revisión y ajuste del manual de convivencia a través de las instancias de participación definidas en el proyecto educativo institucional del establecimiento educativo.
5. Asumir responsabilidades en actividades para el aprovechamiento del tiempo libre de sus hijos para el desarrollo de competencias ciudadanas.
6. Cumplir con las Faltas y obligaciones establecidas en el manual de convivencia y responder cuando su hijo incumple alguna de las normas allí definidas.
7. Conocer y seguir la Ruta de Atención Integral cuando se presente un caso de violencia escolar, acoso escolar y ciberacoso, la vulneración de los derechos sexuales y reproductivos o una situación que lo amerite, de acuerdo con las instrucciones impartidas en el manual de convivencia.
8. Utilizar los mecanismos legales existentes y los establecidos en la Ruta de Atención Integral a que se refiere la ley 1620 de 2013 y el manual de convivencia, para restituir los derechos de sus hijos cuando éstos sean agredidos.
9. Propender por el buen trato a los docentes, estudiantes, directivos y personal que labora en la institución cuando se trate de establecer un contacto o comunicación que implique una relación interpersonal, el maltrato verbal o el escarnio público de un padre de familia, será tipificado como una conducta asociada al acoso escolar y Ciberacoso.
10. Cuidar la imagen corporativa del Colegio

Comfacauca Puerto Tejada cuando se hagan comentarios, evitar el escarnio público, la difamación por no conformidades o frases desobligantes y mal intencionadas que serán tipificadas como conductas asociadas al acoso escolar y ciberacoso.

## **OBLIGACIONES DE LOS ACUDIENTES Y/O PADRES DE FAMILIA**

**Art. 147** La familia tendrá la obligación de promover la igualdad de derechos, el afecto, la solidaridad y el respeto recíproco entre todos sus integrantes. Cualquier forma de violencia en la familia se considera destructiva de su armonía y unidad y debe ser sancionada por las entidades del estado. Según el artículo 39 de la ley 1098, y la ley 1146 de 2007. Son obligaciones de la familia para garantizar los derechos de los niños, las niñas y los adolescentes las siguientes:

1. Protegerlos contra cualquier acto que amenace o vulnere su vida, dignidad y su integridad personal.
2. Participar en los espacios democráticos de discusión, diseño, formulación y ejecución de políticas, planes, programas y proyectos de interés para la infancia, la adolescencia y la familia.
3. Formales, orientarlos, estimularlos en el ejercicio de sus derechos, responsabilidades y en el desarrollo de su autonomía.
4. Inscribirse desde que nacen en el registro civil de nacimiento.
5. Proporcionar las faltas necesarias para que alcancen una nutrición y una salud adecuada, que les permita un óptimo desarrollo físico, psicomotor, mental, intelectual, emocional y afectivo. Educarlos en la salud preventiva y en la higiene.
6. Promover el ejercicio responsable de los derechos sexuales y reproductivos y colaborar con la escuela en la educación sobre este tema.
7. Incluirlos en el sistema de salud y de seguridad social desde el momento de su nacimiento y llevarlos en forma oportuna a los controles periódicos de salud, a la vacunación y demás servicios médicos.
8. Asegurarles desde su nacimiento el acceso a la educación, proveer las faltas y medios para su adecuado desarrollo, garantizando su continuidad, permanencia en el ciclo educativo.
9. Presentarse al Colegio Comfacauca Puerto Tejada cuando éste lo requiera de carácter urgente o de manera ordinaria como lo indica el cronograma anual.
10. Abstenerse de realizar todo acto y conducta que implique maltrato físico, sexual o psicológico, y asistir a los centros de orientación, tratamiento cuando sea requerida.
11. Abstenerse de exponer a los niños, niñas y adolescentes a situaciones de explotación económica.
12. Decidir libre, responsablemente el número de hijos e hijas a los que pueda sostener y formar.
13. Respetar las manifestaciones e inclinaciones culturales de los niños, niñas y adolescentes, estimular sus expresiones artísticas y sus habilidades científicas, tecnológicas.
14. Brindarles las faltas necesarias para la recreación y participación en actividades deportivas, culturales de su interés.
15. Prevenirles y mantenerles informados sobre los efectos nocivos del uso, consumo de sustancias psicoactivas.
16. Proporcionarles a los niños, niñas y adolescentes con discapacidad o excepcionalidad un trato digno e igualitario con todos los miembros de la familia, generar Faltas de equidad de oportunidades y autonomía para que puedan ejercer sus derechos. Habilitar espacios adecuados, garantizarles su

participación en los asuntos relacionados en su entorno familiar y social.

## **PROHIBICIONES DE LOS ACUDIENTES Y/O PADRES DE FAMILIA**

**Art. 148** Está prohibido a los padres de familia observar cualquiera de los siguientes comportamientos y los que según la ley 1801 de 2016, código nacional de policía y convivencia, refieran a su responsabilidad con el cuidado de sus hijos y la vulneración de derechos en la atención que les presta el Colegio Comfacauca Puerto Tejada.

1. Presentarse al Colegio Comfacauca Puerto Tejada en estado de embriaguez o bajo el efecto de sustancias psicoactivas.
2. Utilizar el nombre del Colegio Comfacauca Puerto Tejada, para realizar actividades económicas o para hacer proselitismo político o religioso.
3. Trato inadecuado de palabra o de hecho a los educadores, directivas y demás miembros de la Comunidad Educativa
4. Maltrato psicológico y/o físico a su hijo o acudiente que, en caso de ser reiterativo, será remitido el caso a la Comisaría de Familia, Bienestar Familiar o Policía de infancia y adolescencia.
5. Realizar actividades o apoyar acciones de conspiración contra el buen nombre de la institución, sus directivos y docentes, contra la infraestructura del estado como lo advierte la ley 1801 de 2016, código nacional de policía y convivencia.
- 6.

### **CAPÍTULO III. Derechos, Deberes, Responsabilidades y Prohibiciones de los Docentes y Directivos.**

**Art. 149** Se considera docente y directivo del Colegio Comfacauca Puerto Tejada aquel educador que sea nombrado por el Estado a través del Ministerio de Educación Nacional o por quien haga sus veces, que cumplan los requisitos y perfiles determinados en este Manual de Convivencia y que se identifiquen con el horizonte institucional, conociendo y aplicando plenamente su ejercicio pedagógico en el manejo adecuado de este Manual de Convivencia, de la Ley 1098 de 2006 y de la Ley 1620 y decreto 1965 de 2013.

## **DERECHOS DE LOS DOCENTES**

**Art. 150** Los derechos de los docentes y directivos adoptados por la institución, son los contemplados en la Constitución Política, en la ley 734 del Código Único Disciplinario, los Decreto 2277 y 1278 y lo dispuesto en este Manual de Convivencia, los docentes y directivos al servicio del Estado tendrán los siguientes derechos:

1. Participar en las decisiones que competen a su cargo y que busquen el bienestar de la institución y la calidad de la educación.
2. Recibir siempre un trato cortés y respetuoso de parte de las directivas de la institución, estudiantes, padres de familia y demás miembros de la Comunidad Educativa.
3. No ser discriminado por razón de sus creencias políticas y/o religiosas, ni por distinciones fundadas en faltas sociales o raciales.
4. Participar en los programas de capacitación, bienestar social y gozar de los estímulos de carácter profesional, económico que se establezcan.
5. Elegir y ser elegido para representar a los docentes



- en los órganos de participación democrática del gobierno escolar.
6. Solicitar y obtener los permisos, licencias, comisiones, de acuerdo con las disposiciones legales pertinentes.
  7. Permanecer en el servicio y no ser desvinculado o sancionado sino de acuerdo con las normas y procedimientos que se establecen en el contrato.
  8. Ser tenido en cuenta para representar al Colegio Comfacauca Puerto Tejada en eventos culturales y científicos dentro y fuera de la ciudad. Recibir los implementos, materiales necesarios, adecuados para el desarrollo de las actividades curriculares y extracurriculares.
  9. Tener acceso a la utilización de los diferentes equipos, medios audiovisuales y de multimedia de que disponga el Colegio Comfacauca Puerto Tejada.
  10. Percibir puntualmente la remuneración fijada o convenida para el respectivo cargo o función.
  11. Disfrutar de la seguridad social en la forma y Faltas previstas en la ley.
  12. Recibir capacitación de parte del Estado o de la institución para el mejor desempeño de sus funciones.
  13. Ser estimulados para la superación y eficiencia mediante un sistema de remuneración acorde con su formación académica y desempeño, de acuerdo con lo dispuesto en la ley.
  14. Participar en todos los programas de bienestar social que para los servidores públicos y sus familiares establezca el Estado, tales como los de vivienda, educación, recreación, cultura, deporte y vacacionales.
  15. Disfrutar de estímulos e incentivos conforme a las disposiciones legales convencionales vigentes.
  16. Obtener permisos, licencias en los casos previstos en la ley a disfrutar de las licencias por enfermedad y maternidad de acuerdo con el régimen de seguridad social vigente.
  17. Permanecer en los cargos y funciones mientras su trabajo y conducta sean enteramente satisfactorios y realizados conforme a las normas vigentes, no hayan llegado a la edad de retiro forzoso o no se den las demás circunstancias previstas en la ley.
  18. Participar en concursos que le permitan obtener promociones dentro del servicio educativo.
  19. Obtener el reconocimiento y pago oportuno de las prestaciones consagradas en los regímenes generales y especiales.
  20. Participar en el gobierno escolar directamente o por medio de sus representantes en los órganos escolares.
  21. Asociarse libremente.
  22. Que se le respeten los derechos consagrados en la Constitución, los tratados internacionales ratificados por el Congreso, las Leyes, las Ordenanzas, los Acuerdos Municipales, los reglamentos y manuales de funciones, las convenciones colectivas y los contratos de trabajo.
  23. Recibir trato justo y respetuoso por parte de los compañeros, padres de familia, personal administrativo, de servicios generales y estudiantes de la Institución.
  24. Conocer y ser instruidos sobre el direccionamiento estratégico del PEI, en sus cuatro componentes según la Guía 34 del MEN. Manual de convivencia, SIE.
  25. Expresar libremente sus pensamientos, respetando la filosofía y horizonte del Colegio Comfacauca Puerto Tejada.
  26. Contar con el material pedagógico y ayudas didácticas necesarias para dar un buen rendimiento escolar en su área y a tener una institución bien dotada.
  27. Participar activamente en foros, convivencias, celebraciones, actos deportivos y culturales, programados por el Colegio Comfacauca Puerto Tejada, para mejorar su formación personal, y para mayor integración con la Comunidad Educativa.

28. Participar y beneficiarse de los cursos de profesionalización, actualización programados para el mejoramiento de la prestación de su servicio educativo.
  29. Proteger su intimidad evitando que las secretarías de la institución suministren la información sobre sus datos personales, domicilio, teléfono y demás aspectos de su vida personal a estudiantes, padres de familia y demás personas que lo soliciten.
  30. Participar en la elaboración o modificación del Manual de Convivencia, planes de estudio y reformulación del PEI. Aportando ideas, debatiendo sugerencias que permitan una mejor marcha del Colegio Comfacauca Puerto Tejada.
  31. Retirarse del plantel, una vez cumplida su jornada laboral según las horas de trabajo estipuladas en el artículo 11 del Decreto 1850 de agosto 13 de 2002.
  32. Conocer oportunamente todo tipo de información que comprometa su desempeño o se relacione con la vida institucional y que pueda afectar su integridad o imagen.
  33. Ser informado respetando y siguiendo el conducto regular sobre cualquier situación donde se encuentre implicado y pueda afectar su desempeño.
2. Participar de los procesos de reestructuración y aplicación del Manual de Convivencia y en la evaluación del clima escolar del Colegio.
  3. Transformar las prácticas pedagógicas para contribuir a la construcción de ambientes de aprendizajes democráticos y tolerantes que potencien la participación, la construcción colectiva de estrategias para la resolución de conflictos, el respeto a la dignidad humana, a la vida, a la integridad física y moral de los estudiantes.
  4. Identificar, reportar y realizar el seguimiento a los casos de acoso escolar y Ciberacoso, violencia escolar, vulneración de derechos sexuales y reproductivos que afecten a estudiantes del establecimiento educativo, acorde con la normatividad vigente y con los protocolos definidos en la Ruta de Atención Integral para la Convivencia Escolar.
  5. Contribuir con la formación de todos los estudiantes en los valores sociales, éticos, cívicos, espirituales, dando ejemplo de ello con su vida y respetando la identidad del Colegio Comfacauca Puerto Tejada como institución de carácter privado.
  6. Controlar y exigir la asistencia, puntualidad, orden, presentación personal, aseo, el buen comportamiento individual y grupal por parte de los estudiantes.
  7. Propiciar el desarrollo de los planes de área o asignatura a la luz del Horizonte Institucional, aplicando los lineamientos dados en el Modelo Pedagógico, la Ruta Didáctica y las pautas del Sistema Institucional de Evaluación.
  8. Ser ejemplo para la comunidad, con una presentación personal adecuada e impecable y observando una conducta pública acorde con su posición como profesional de la educación.
  9. Escuchar a los estudiantes en forma respetuosa y oportuna cuando por alguna circunstancia necesita de su orientación, consejo o apoyo.

## DEBERES DE LOS DOCENTES

**Art. 151** Teniendo en cuenta las disposiciones de la Constitución Política, la Ley 734 del Código Único Disciplinario, los Decretos 2277 y 1278 este Manual de Convivencia considera como los deberes de los docentes y directivos los contemplados a continuación.

1. Cumplir las normas legales y directrices de carácter nacional, departamental, municipal, e institucional contribuyendo en el desarrollo integral del estudiante.

10. Revisar periódicamente el desempeño de los estudiantes con dificultad académica y/o disciplinaria y controlar el cumplimiento de los compromisos firmados por ellos y de los proyectos definidos para el apoyo a estos estudiantes.
11. Cumplir con la jornada laboral y académica dedicando la totalidad del tiempo al desempeño de las funciones a su cargo. Iniciar y finalizar las clases en los tiempos programados institucionalmente.
12. Dar a conocer al inicio de cada periodo los temas, logros y criterios de evaluación a sus estudiantes.
13. Tratar con objetividad, justicia e imparcialidad a los alumnos, evitando subjetivismos y preferencias.
14. Elaborar y entregar en las fechas indicadas la planeación bimestral de asignatura, los informes evaluativos, reportes, adelantos de proyectos y actas de eventos realizados.
15. Asistir con puntualidad a todas las actividades, eventos culturales, cívicos, sociales, académicos y deportivos programados institucionalmente.
16. Preparar adecuadamente las clases, evaluaciones y demás actividades académicas, con criterios de calidad, eficiencia y profesionalismo.
17. Recibir trabajos y realizar evaluaciones a los estudiantes que presenten justificación de su inasistencia a clase.
18. Evitar la realización de prácticas de proselitismo político, religioso o de cualquier otra índole en la Institución
19. Acompañar a los estudiantes en los descansos, actividades extra clases, así como en las experiencias y actividades formativas que les solicite la Institución.
20. Mantener una comunicación frecuente, abierta, oportuna, espontánea con los compañeros docentes y con los directivos de la institución.
21. Conocer, utilizar los recursos pedagógicos de la institución y darles el uso adecuado, respondiendo por el mobiliario, libros u otros materiales recibidos.
22. Procurar el mejoramiento continuo de su propia formación, tanto en su desarrollo humano, espiritual, pedagógico, profesional, como en lo relacionado con el modelo pedagógico institucional, el uso de las tecnologías de la información y la comunicación.
23. Mantener una comunicación frecuente, sana, abierta y oportuna con los padres de familia, Informarlos oportunamente sobre la situación académica y disciplinaria de los estudiantes, involucrándose para que participen en el proceso de formación de sus hijos o acudidos.
24. Tratar respetuosa, amablemente a los padres o acudientes de los estudiantes, y referirse a éstos también con consideración, respeto, ya sea para dar informes sobre su rendimiento académico o sobre situaciones cometidas por el estudiante.
25. Cumplir con el calendario, jornada escolar y jornada laboral de acuerdo con la reglamentación expedida por el MEN. Abstenerse de excluir estudiantes del aula de clase, enviarlos a casa o aplicar acciones reeducativas que no sean de su competencia, según la ruta de atención estipulada en el Manual de Convivencia.
26. Cumplir con diligencia, eficiencia e imparcialidad el servicio que le sea encomendado y abstenerse de cualquier acto u omisión que cause la suspensión o perturbación injustificada de un servicio esencial, o que implique abuso indebido del cargo o función.
27. Desempeñar con solicitud y eficiencia las funciones de su cargo.
28. Tratar, atender con formalidad, habilidad, respeto, imparcialidad y rectitud a las personas con que tenga relación por razón del servicio, los padres de familia, acudientes, estudiantes, compañeros de trabajo, y demás miembros de la comunidad.
29. Mantener relaciones cordiales con los miembros de la comunidad educativa, promoviendo una firme

vinculación y una cooperación vital entre la Institución, comunidad. Respetar a sus autoridades educativas competentes.

30. Cumplir las disposiciones que sus superiores jerárquicos adopten en ejercicio de sus atribuciones, siempre que no sean contrarias a la Constitución nacional a las Leyes vigentes, y atender los requerimientos, citaciones de las autoridades competentes.
31. Desempeñar el empleo cargo o función sin obtener o pretender beneficios adicionales a las contraprestaciones legales y convencionales cuando a ellas tenga derecho.
32. Realizar personalmente las tareas que le sean confiadas. Responder por el ejercicio de la autoridad que se le delegue, así como por la ejecución de las órdenes que imparta, sin que en las situaciones anteriores quede exento de la responsabilidad que le incumbe por la correspondiente a sus subordinados.
33. Dedicar la totalidad del tiempo reglamentario de trabajo al desempeño de las funciones encomendadas, salvo las excepciones legales. Registrar en la secretaría de la Institución, su domicilio o dirección de residencia, teléfono y dar aviso oportuno de cualquier cambio.
34. Permanecer en el desempeño de sus labores mientras no se haya hecho cargo de ellas quien deba reemplazarlo, salvo autorización legal, reglamentaria, o de quien deba proveer el cargo.
35. Responder por la conservación de los útiles, equipos, muebles, bienes confiados a su guarda o administración y rendir cuenta oportuna de su utilización.
36. Poner en conocimiento del superior los hechos que puedan perjudicar el funcionamiento de la administración y proponer las iniciativas que estime útiles para el mejoramiento del servicio.
37. Buscar de manera permanente el incremento de la calidad del proceso de enseñanza y aprendizaje, sus resultados, mediante la investigación, aplicación de las TIC, la innovación y el mejoramiento continuo, de acuerdo con el plan de desarrollo educativo de la correspondiente entidad territorial y el Proyecto Educativo Institucional del establecimiento donde labora.
38. Educar a los estudiantes en los principios democrático, e inculcar el amor a los valores históricos y culturales de la Nación.
39. Observar una conducta acorde con la función educativa y con los fines, objetivos, derechos, principios, criterios establecidos en la Ley General de Educación y en los planes educativos.
40. Reflejar en sus actitudes y desempeños pedagógicos ante los estudiantes, una profunda vida de buena moral y sanas costumbres, en una acción social de valores principios como conjunto que haga parte de su autoridad moral Manifiestar unos auténticos valores que impulsen a los jóvenes en la construcción de su proyecto de vida.
41. Orientar al Estudiante en el seguimiento y la práctica de la filosofía institucional manifiesta en el PEI. Como parte de su labor formadora
42. Profesionalizarse y actualizarse por su cuenta en los avances y conocimientos educativos, científicos y pedagógicos vigentes de la época.
43. Crear en el estudiante principios y hábitos de investigación, estimulándolo como una persona líder y promoviendo su superación personal.
44. Dar a conocer los símbolos patrios e institucionales orientando su correspondiente significado e inculcando en el Estudiante el respeto hacia ellos, las fechas especiales en actos cívicos y culturales, y las demás celebraciones que programe el Colegio Comfacauca Puerto Tejada.
45. Cuidar su presentación personal y mostrar pulcritud y buena presentación como ejemplo para sus estudiantes.

46. Acompañar activamente a los estudiantes en las diferentes actividades grupales que promueve la Institución dando ejemplo de participación y sentido de pertenencia.
47. Atender a los estudiantes y padres de familia o acudientes en los horarios previamente establecidos para el caso. Informando sobre el rendimiento académico convivencial de los estudiantes a su cargo.
48. Conocer y aplicar correctamente el Manual de Convivencia del Colegio Comfacauca Puerto Tejada haciendo buen uso de la autoridad que éste le permite.
49. Diligenciar correctamente los instrumentos de control y seguimiento del Colegio Comfacauca Puerto Tejada como control de ausencias, anotador de aprendizaje, observador anecdótico del estudiante, plan de área, plan de aula, planillas de evaluación y demás documentos del área y comités de actividades docentes a su cargo etc.
50. Asistir a las reuniones programadas por los directivos del Colegio Comfacauca Puerto Tejada, en horarios correspondientes a su jornada laboral de trabajo o cuando sea necesario.
51. Manejar adecuadamente la información y comunicación interna, Comunicación responsable sin hacer comentarios de otros compañeros o de la vida institucional que puedan alterar o afectar el buen ánimo de trabajo, contribuyendo con el buen clima institucional o el ambiente escolar del Colegio.
52. Diligenciar oportunamente los protocolos del debido proceso.
53. Portar el carnet que lo identifique como miembro activo de la institución.

#### **DEBERES DEL DOCENTE DIRECTOR DE GRUPO.**

**Art 152** El docente encargado de la dirección de grupo tendrá además de las responsabilidades

asignadas en el artículo anterior, los siguientes deberes:

1. Participar en el planeamiento y programación de la administración de los estudiantes, teniendo en cuenta sus condiciones socioeconómicas, culturales y personales.
2. Realizar el programa de inducción a los y las estudiantes del grupo confiado a su dirección.
3. Ejecutar acciones de carácter formativo y hacer los seguimientos correspondientes a sus estudiantes.
4. Orientar a los estudiantes en la toma de decisiones sobre su comportamiento y aprovechamiento académico.
5. Promover el análisis de las situaciones conflictivas de los estudiantes y lograr en coordinación con otros estamentos las soluciones más adecuadas.
6. Establecer comunicación permanente con los profesores, padres de familia o acudiente para coordinar la acción educativa.
7. Participar en los programas de bienestar para estudiantes del grupo a su cargo.

#### **RESPONSABILIDADES DE LOS DOCENTES**

**Art. 153** Responsabilidades de los Docentes del Colegio Comfacauca Puerto Tejada en la articulación del Sistema Nacional de Convivencia Escolar y manejo adecuado de las disposiciones del manual de convivencia:

1. Identificar, reportar y realizar el seguimiento a los casos de acoso escolar, ciberacoso, violencia escolar y vulneración de derechos sexuales y reproductivos que afecten a estudiantes del establecimiento educativo, acorde con los artículos 11 y 12 de la Ley 1146 de 2007 y demás normatividad vigente, con el manual de

convivencia y con los protocolos definidos en la Ruta de Atención Integral para la Convivencia Escolar.

2. Si la situación de intimidación de la que tienen conocimiento se hace a través de medios electrónicos igualmente deberá reportar al comité de convivencia para activar el protocolo respectivo.
3. Diligenciar los protocolos del debido proceso, de manera técnica, completa y expedita como lo exige la Ruta de Atención Integral para la Convivencia Escolar, cuando se le presenten situación asociadas a la infracción de las normas establecidas por la institución y cuando estas sean SITUACIONES TIPO I – II o III.
4. Transformar las prácticas pedagógicas para contribuir a la construcción de ambientes de aprendizajes democráticos y tolerantes que potencien la participación, la construcción colectiva de estrategias para la resolución de conflictos a través de la justicia restaurativa, el respeto a la dignidad humana, a la vida, a la integridad física y moral de los estudiantes.
5. Participar de los procesos de actualización y de formación docente y de evaluación del clima escolar del establecimiento educativo que se requieren en relación con el ISCE.
6. Contribuir a la construcción y aplicación del manual de convivencia, al reconocimiento, respeto de la Constitución Política de 1991 y todo el Normograma de este manual de convivencia.

## PROHIBICIONES PARA LOS DOCENTES

**Art. 154** Teniendo en cuenta lo dispuesto en la Ley 734, el Decreto 2277 y 1278, la Constitución Política y este Manual de Convivencia, a los docentes y directivos del Colegio les está prohibido los siguientes aspectos:

1. Utilizar sanciones crueles, humillantes o degradantes que conlleven maltrato físico o psicológico de los estudiantes a su cargo, o adoptar medidas que de alguna manera afecten su dignidad. Así mismo, queda prohibida su inclusión bajo cualquier modalidad, en el Manual de Convivencia escolar como lo dispone el artículo 45 de la Ley 1098.
2. Ocupar o tomar indebidamente oficinas o edificios públicos.
3. Realizar actos de violencia en contra de un superior, subalternos o compañeros de trabajo, demás servidores públicos o injuriar o calumniarlos.
4. Ejecutar en el lugar de trabajo actos que atenten contra la moral o las buenas costumbres.
5. Constituirse en acreedor o deudor de alguna persona interesada directa o indirectamente en los asuntos a su cargo, de sus representantes, apoderados, de sus parientes dentro del cuarto grado de consanguinidad, segundo de afinidad, primero civil, o de su cónyuge o compañero o compañera permanente.
6. Incumplir de manera reiterada e injustificada obligaciones civiles, laborales, comerciales o de familia impuestas en decisiones judiciales o administrativas o admitidas en diligencia de conciliación.
7. Proporcionar datos inexactos o presentar documentos ideológicamente falsos u omitir información que tenga incidencia en su vinculación o permanencia en el cargo o en la carrera, o en las promociones o ascensos o para justificar una situación administrativa.
8. Ocasionar daño o dar lugar a la pérdida de bienes, elementos, expedientes o documentos que hayan llegado a su poder por razón de sus funciones.
9. Desempeñar simultáneamente más de un empleo público o recibir más de una asignación que provenga del tesoro público, o de empresas o de

instituciones en las que tenga parte mayoritaria el Estado, salvo los casos expresamente determinados por la ley.

Entiéndase por tesoro público de la Nación, las entidades territoriales y las descentralizadas.

10. Prestar, a título particular, servicios de asistencia, representación o asesoría en asuntos relacionados con las funciones propias del cargo, hasta por un término de un año después de la dejación del cargo o permitir que ello ocurra.
11. Proferir en acto oficial o en público expresiones injuriosas o calumniosas contra cualquier servidor público o las personas que intervienen en los mismos.
12. Ejercer la docencia, dentro de la jornada laboral, por un número de horas superior al legalmente permitido.
13. Manifestar indebidamente en acto público o por los medios de comunicación, opiniones o criterios dirigidos a influir para que la decisión contenida en sentencias judiciales, fallos disciplinarios, administrativos o fiscales sean favorables a los intereses de la entidad a la cual se encuentra vinculado, en su propio beneficio o de un tercero.
14. Tener a su servicio, en forma estable para las labores propias de su despacho, personas ajenas a la entidad.
15. Adquirir, por sí o por interpuesta persona, bienes que se vendan por su gestión o influir para que otros los adquieran, salvo las excepciones legales.
16. Proporcionar noticias o informes sobre asuntos de la administración, cuando no esté facultado para hacerlo.
17. Abandonar o suspender sus labores durante la jornada de trabajo sin justa causa o sin autorización previa de sus superiores.
18. Hacer propaganda o proselitismo político o religioso dentro de la institución.
19. Portar armas de cualquier clase durante el desempeño de sus labores o dentro de los centros educativos, o durante actividades extraescolares.
20. Utilizar los centros educativos para actividades ilícitas o no propias de la enseñanza, o para vivienda sin la autorización correspondiente.
21. Vender objetos o mercancías a los estudiantes dentro del centro educativo en beneficio propio o de terceros, que no responda a proyectos institucionales.
22. Realizar actividades ajenas a sus funciones docentes en la jornada de trabajo.
23. Asistir al lugar de trabajo en estado de embriaguez o bajo el influjo de drogas narcóticas o estupefacientes.
24. Atentar o incitar a otros a atentar contra los bienes del establecimiento o bienes públicos o hacer uso indebido de las propiedades o enseres de la institución o del Estado puestos bajo su responsabilidad.
25. Realizar o ejecutar con sus estudiantes acciones o conductas que atenten contra la libertad y el pudor sexual de los mismos, o acosar sexualmente a sus estudiantes.
26. Manipular estudiantes, o padres de familia para obtener apoyos en causas personales o exclusivas de los docentes.
27. Utilizar la evaluación de los estudiantes para buscar provecho personal o de terceros.
28. Establecer relaciones amorosas, sentimentales o afectivas con los o las estudiantes a su cargo o en los que ejerza un rol de poder asimétrico producto de su labor docente.
29. Salir con los estudiantes a cumplir con jornadas académicas, pedagógicas o recreativas por fuera de la institución, sin la autorización del superior jerárquico y sin encontrarse la actividad reportada en el cronograma de actividades anuales de la institución (Aplicar lo dispuesto en la directiva ministerial # 30 del MEN).

## DERECHOS DE LOS DIRECTIVOS DOCENTES.

**Art. 155** Los directivos del Colegio Comfacauca Puerto Tejada, tiene los mismos derechos mencionados en este manual de convivencia para los docentes y los siguientes derechos que son propios de su cargo directivo:

1. Recibir siempre un trato cortés y respetuoso de parte de los profesores, estudiantes, padres de familia y demás miembros de la Comunidad Educativa.
2. Participar en los programas de capacitación y bienestar social que programen las autoridades locales o nacionales.
3. Gozar de los estímulos de carácter profesional y económico que se establezcan tanto institucionalmente, como a nivel municipal y departamental.
4. Solicitar y obtener los permisos, licencias ante la autoridad competente de la institución.
5. No ser discriminado por razón de sus creencias políticas y/o religiosas, ni por distinciones fundadas en condiciones sociales o raciales.
6. Como autoridades responsables de la buena marcha del establecimiento, deben ser informados por parte de los educadores y personal administrativo de las situaciones que se presenten en la institución.
7. Tener acceso a la utilización de los diferentes equipos de que disponga el Colegio Comfacauca Puerto Tejada.

## DEBERES DE LOS DIRECTIVOS DOCENTES

**Art. 156** Los directivos del Colegio Comfacauca Puerto Tejada tiene los mismos deberes mencionados en este manual de convivencia para

los docentes y los siguientes derechos que son propios de su cargo directivo:

1. Cumplir las funciones inherentes a su cargo con responsabilidad, honestidad y compromiso, dentro de los horarios establecidos.
2. Cumplir y hacer cumplir con los requerimientos establecidos en la Constitución Política y la legislación educativa.
3. Conocer, difundir, asumir el Proyecto Educativo Institucional dando ejemplo de identidad y compromiso institucional.
4. Dar ejemplo de ética, moral en todas las acciones y comportamientos dentro y fuera del Colegio.
5. Liderar el comité escolar de convivencia acorde con lo estipulado en los artículos 11,12 y 13 de la Ley 1620 de 2013.
6. Incorporar en los procesos de planeación institucional el desarrollo de los componentes de prevención, promoción, y los protocolos o procedimientos establecidos para la implementación de la ruta de atención integral para la convivencia escolar.
7. Liderar la revisión y ajuste del proyecto educativo institucional, el manual de convivencia, y el sistema institucional de evaluación anualmente, en un proceso participativo que involucre a los estudiantes en general a la comunidad educativa, en el marco del Plan de Mejoramiento Institucional.
8. Reportar aquellos casos de acoso, violencia escolar y vulneración de derechos sexuales y reproductivos de los niños, niñas y adolescentes del establecimiento educativo, en su calidad de presidente del comité escolar de convivencia, acorde con la normatividad vigente y los protocolos definidos en la Ruta de Atención Integral y hacer seguimiento a dichos casos.
9. Atender con amabilidad y dar respuesta oportuna



a los reclamos, sugerencias y observaciones presentadas por educadores, estudiantes, padres y demás miembros de la Institución.

10. Dar a conocer oportunamente información sobre directivas, eventos, reformas, que provengan de la Alcaldía Municipal, Secretaría de Educación y Ministerio de Educación Nacional.
11. Velar por la conservación de documentos, útiles, equipos muebles y bienes del Colegio que le sean confiados en el ejercicio de sus labores.
12. Dar trato amable, respetuoso a todos los docentes, estudiantes y demás miembros de la comunidad educativa, evitando promover o realizar comentarios sobre estudiantes y docentes sin el debido proceso
13. Informar sobre las ausencias al Colegio Comfacauca Puerto Tejada, dejando a uno de los educadores encargado del cumplimiento de sus funciones. En caso de ausencia del rector, el encargado será uno de los coordinadores.
14. No utilizar su condición de directivo para realizar proselitismo político, religioso o de cualquier otra índole en la Institución.
15. Evitar adulterar o prestarse para alterar, certificados, balances, informes, actas y demás documentos de manejo interno de la institución.
16. Cumplir y hacer que se cumplan los deberes contenidos en la Constitución, los tratados de Derecho Internacional Humanitario, los demás ratificados por el Congreso, las Leyes, los Decretos, las resoluciones, las decisiones internas de equipo y lo dispuesto en el presente Manual de Convivencia. Las Ordenanzas, los Acuerdos Distritales y Municipales, los estatutos de la entidad, los reglamentos y los manuales de funciones, las decisiones judiciales, disciplinarias, las convenciones colectivas, los contratos de trabajo, las órdenes superiores emitidas por funcionario competente.
17. Formular, decidir oportunamente o ejecutar los planes de desarrollo, los presupuestos, y cumplir las leyes, normas que regulan el manejo de los recursos económicos públicos, o afectos al servicio público.
18. Utilizar y dar buen uso a los bienes, recursos asignados por la Institución para el desempeño de su empleo, cargo o función, las facultades que le sean atribuidas, o la información reservada a que tenga acceso por razón de su función, en forma exclusiva para los fines a que están afectos.
19. Custodiar y cuidar la documentación e información a la cual, por razón de su empleo, cargo o función, conserve bajo su cuidado o a la cual tenga acceso, e impedir o evitar la sustracción, destrucción, ocultamiento o utilización indebida de la misma.
20. Mantener relaciones cordiales con los miembros de la comunidad educativa, promoviendo una firme vinculación y una cooperación vital entre la Institución, comunidad y respetar a sus autoridades educativas competentes.
21. Ejercer sus funciones consultando permanentemente los intereses del bien común, y teniendo siempre presente que los servicios que presta constituyen el reconocimiento y efectividad de un derecho y buscan la satisfacción de las necesidades generales de todos los ciudadanos.
22. Hacer los descuentos conforme a la ley o a las órdenes de autoridad judicial y girar en el término que señale la ley o la autoridad judicial los dineros correspondientes.
23. Dictar los reglamentos o manuales de funciones de la entidad, así como los procedimientos de trámites internos sobre el trámite del derecho de petición.
24. Calificar a los funcionarios o empleados en la oportunidad y condiciones previstas por la ley o el reglamento institucional.
25. Vigilar, salvaguardar los bienes, valores que le han sido encomendados y cuidar que sean utilizados debida y racionalmente, de conformidad con los fines a que han sido destinados.

26. Explicar inmediata y satisfactoriamente al nominador, a la Procuraduría General de la Nación o a la Personería Municipal, cuando estos lo requieran, la procedencia del incremento patrimonial obtenido durante el ejercicio del cargo, función o servicio.
27. Recibir, tramitar y resolver las quejas y denuncias que presenten los ciudadanos en ejercicio de la vigilancia de la función administrativa del Estado.
28. Actuar con imparcialidad, asegurando y garantizando los derechos de todas las personas, sin ningún género de discriminación, respetando el orden de inscripción, ingreso de solicitudes y peticiones ciudadanas, acatando los términos de Ley.

#### RESPONSABILIDADES DEL RECTOR

**Art 157** Rector como representante legal del establecimiento educativo según las disposiciones de la ley 1620 de 2013 tiene las siguientes responsabilidades en la articulación del Sistema Nacional de Convivencia Escolar:

1. Liderar el comité escolar de convivencia acorde con lo estipulado en los artículos 11,12 Y 13 de la ley 1620 de 2013 y las FALTAS establecidas en este manual de convivencia y su reglamento interno.
2. Incorporar en los procesos de planeación institucional el desarrollo de los componentes de prevención, promoción, y los protocolos o procedimientos establecidos para la implementación de la ruta de atención integral para la convivencia escolar.
3. Liderar la revisión, ajuste del proyecto educativo institucional, el manual de convivencia, y el sistema institucional de evaluación anualmente, en un proceso participativo que involucre a los estudiantes

y en general a la comunidad educativa, en el marco del Plan de Mejoramiento Institucional PMI - POA.

4. Reportar aquellos casos de acoso, violencia escolar (acoso escolar, Ciberacoso) y vulneración de derechos sexuales y reproductivos de los niños, niñas y adolescentes del establecimiento educativo, en su calidad de presidente del comité escolar de convivencia, acorde con la normatividad vigente y los protocolos definidos en la Ruta de Atención Integral y hacer seguimiento a dichos casos, ante el comité municipal, departamental o nacional y a través del SIM componente del Sistema de información unificado de convivencia escolar.

#### PROHIBICIONES PARA LOS DIRECTIVOS DOCENTES

**Art. 158** Teniendo en cuenta lo dispuesto en la Ley 734, el Decreto 2277 y 1278, la Constitución Política y este Manual de Convivencia, a los Directivos del Colegio Comfacauca Puerto Tejada les está prohibido los siguientes aspectos:

1. Incumplir los deberes, abusar de los derechos o extralimitarse en sus funciones contenidas en la Constitución, los tratados internacionales ratificados por el Congreso, las Leyes, los Decretos, las Ordenanzas, los Acuerdos Distritales y Municipales, los estatutos de la entidad, los reglamentos y los manuales de funciones, las decisiones judiciales y disciplinarias, las convenciones colectivas y los contratos de trabajo.
2. Imponer a otro servidor público trabajos ajenos a sus funciones o impedir el cumplimiento de sus deberes.
3. Solicitar, directa o indirectamente, dádivas, agasajos, regalos, favores o cualquier otra clase de beneficios.
4. Aceptar, sin permiso de la autoridad correspondiente, cargos, honores o recompensas provenientes de organismos internacionales o gobiernos extranjeros, o celebrar contratos con estos, sin previa autorización del Gobierno Nacional.

5. Omitir, negar, retardar o entorpecer el despacho de los asuntos a su cargo o la prestación del servicio a que está obligado.
6. Omitir, retardar o no suministrar debida y oportuna respuesta a las peticiones respetuosas de los particulares o solicitudes de las autoridades, así como retenerlas o enviarlas a destinatario diferente de aquel a quien corresponda su conocimiento.
7. Ejercer cualquier clase de coacción sobre servidores públicos o sobre particulares que ejerzan funciones públicas, a fin de conseguir provecho personal o para terceros, o para que proceda en determinado sentido.
8. Dar lugar al acceso o exhibir expedientes, documentos o archivos a personas no autorizadas.
9. Incumplir cualquier decisión judicial, fiscal, administrativa, o disciplinaria en razón o con ocasión del cargo o funciones, u obstaculizar su ejecución.
10. Distinguir, excluir, restringir o preferir, con base en motivos de raza, color, linaje u origen nacional o étnico que tengan por objeto o por resultado anular o menoscabar el reconocimiento, goce o ejercicio, en condiciones de igualdad, de los Derechos Humanos y libertades fundamentales en las esferas política, económica, social, cultural o en cualquier otra de la vida pública.
11. Coartar el derecho de libre asociación de los demás educadores o estudiantes.
12. Ser elegido en un cargo de representación popular, a menos que haya renunciado al cargo docente o directivo con seis (6) meses de antelación a la elección respectiva.

**Art. 159 CAUSALES DE MALA CONDUCTA:** según los artículos 46 y 47 del decreto 2277 de 1979, las siguientes situaciones serán consideradas de

#### MALA CONDUCTA:

1. La asistencia habitual al sitio de trabajo en estado de embriaguez o la toxicomanía.
2. La práctica homosexual o de aberraciones sexuales que involucre a los estudiantes
3. La malversación de fondos y bienes escolares o cooperativas.
4. ¿El tráfico con calificaciones, certificados de estudio, de trabajo o documentos públicos.
5. ¿La aplicación de castigos denigrantes o físicos a los estudiantes?
6. El incumplimiento sistemático de los deberes y la violación reiterada de las prohibiciones.
7. El ser condenado por delito o delitos dolosos.
8. El uso de documentos o informaciones falsas para la inscripción o ascenso en el escalafón, o para obtener nombramientos, traslados, licencias o comisiones.
9. El abandono del cargo.
10. La utilización de la cátedra para hacer proselitismo político.

#### PARÁGRAFO 1.

**ABANDONO DEL CARGO:** Según las disposiciones del artículo 47 decreto 2277 de 1979. El abandono del cargo se produce cuando el docente sin justa causa no reanuda sus funciones dentro de los 3 días siguientes al vencimiento de una licencia, una comisión o de las vacaciones reglamentarias; cuando deja de concurrir al trabajo por tres (3) días consecutivos; cuando en caso de renuncia, hace dejación del cargo antes de que se le autorice para separarse del mismo o antes de transcurridos quince (15) días después de presentada y cuando no asume el cargo dentro de los diez (10) días hábiles siguientes a la fecha en que se le comunique un traslado.

## **Art. 160 OBLIGACIONES DEL COLEGIO**

**COMFACAUCA:** Los directivos y docentes del Colegio Comfacauca Puerto Tejada, velarán por el bienestar de los estudiantes y pondrán en marcha mecanismos que les permita favorecer a los estudiantes en situaciones en las que el Estado, la sociedad o la familia no cumplan con sus obligaciones tipificadas en la Ley 1098 de 2006 como:

1. Facilitar el acceso de los niños, niñas y adolescentes al sistema educativo y garantizar su permanencia en el sistema escolar.
2. Ofrecer y brindar una educación pertinente y de calidad.
3. Facilitar la participación de los estudiantes en la gestión académica del proyecto educativo institucional.
4. Abrir espacios de comunicación con los padres de familia para el seguimiento del proceso educativo y propiciar la democracia en las relaciones dentro de la Comunidad Educativa.
5. Organizar programas de nivelación y planes especiales de apoyo de los niños, niñas y adolescentes que presenten dificultades de aprendizaje o estén retrasados en el ciclo escolar y establecer programas de orientación psicopedagógica y psicológica.
6. Respetar, permitir y fomentar la expresión y el conocimiento de las diversas culturas nacionales y extranjeras y organizar actividades culturales extracurriculares con la Comunidad Educativa para tal fin.
7. Estimular las manifestaciones e inclinaciones culturales de los niños, niñas y adolescentes, y promover su producción artística, científica y tecnológica.
8. Garantizar la utilización de los medios tecnológicos de acceso y difusión de la cultura y dotar al establecimiento de una biblioteca adecuada.
9. Organizar actividades conducentes al conocimiento, respeto y conservación del patrimonio ambiental, cultural, arquitectónico y arqueológico de la Nación.
10. Fomentar el estudio de idiomas nacionales y extranjeros y de lenguajes especiales.
11. Evitar cualquier conducta discriminatoria por razones de raza, sexo, etnia, credo, condición socio-económica o cualquier otra que afecte el ejercicio de sus derechos.
12. Desarrollar los componentes de promoción, prevención, atención y seguimiento a través del manual de convivencia, y la aplicación de la Ruta de Atención Integral para la Convivencia Escolar, con el fin de proteger a los estudiantes contra toda forma de acoso, violencia escolar, acoso escolar y Ciberacoso y vulneración de los derechos humanos sexuales y reproductivos, por parte de los demás compañeros, profesores o directivos docentes.
13. Formar a los niños, niñas y adolescentes en el respeto por los valores fundamentales de la dignidad humana, los derechos humanos, la aceptación, la tolerancia hacia las diferencias entre personas. Para ello deberán inculcar un trato respetuoso y considerado hacia los demás, especialmente hacia quienes presentan discapacidades, especial vulnerabilidad o capacidades sobresalientes.
14. Proteger eficazmente a los niños, niñas y adolescentes contra toda forma de maltrato, agresión física o psicológica, humillación, discriminación o burla, acoso escolar y Ciberacoso de parte de los demás compañeros y de los profesores.
15. Establecer en sus manuales de convivencia los mecanismos adecuados de carácter disuasivo, correctivo y reeducativo, para impedir la agresión física o psicológica, los comportamientos de burla, desprecio, humillación acoso escolar y Ciberacoso, hacia niños, niñas y adolescentes con dificultades en el aprendizaje, en el lenguaje o hacia niños y

adolescentes con capacidades diferentes , comprobar la inscripción del registro civil de nacimiento.

16. Establecer la detección oportuna, apoyo y la orientación en casos de malnutrición, maltrato, abandono, abuso sexual, violencia intrafamiliar, y explotación económica, laboral, las formas contemporáneas de servidumbre y esclavitud, incluidas las peores formas de trabajo infantil.
  17. Comprobar la afiliación de los estudiantes a un régimen de salud.
  18. Garantizar a los niños, niñas y adolescentes el pleno respeto a su dignidad, vida, integridad física y moral dentro de la convivencia escolar.
  19. Prevenir el tráfico y consumo de todo tipo de sustancias psicoactivas que producen dependencia dentro de las instalaciones educativas y solicitar a las autoridades competentes acciones efectivas contra el tráfico, venta y consumo alrededor de las instalaciones educativas.
  20. Coordinar los apoyos pedagógicos, terapéuticos y tecnológicos necesarios para el acceso, la integración educativa del niño, niña o adolescente con discapacidad.
  21. Reportar a las autoridades competentes, las situaciones de abuso, maltrato o formas de trabajo infantil detectadas en niños, niñas y adolescentes.
  22. Orientar a la Comunidad Educativa para la formación en la salud sexual y reproductiva y la vida en pareja.
  23. Fortalecer y acudir a las escuelas de padres, madres e hijos (a).
2. Implementar el comité escolar de convivencia y garantizar el cumplimiento de sus funciones acorde con lo estipulado en los artículos 11,12 Y 13 de la Ley 1620 de 2013.
  3. Desarrollar los componentes de prevención, promoción, protección a través del manual de convivencia, y la aplicación de la Ruta de Atención Integral para la Convivencia Escolar, con el fin de proteger a los estudiantes contra toda forma de acoso, violencia escolar, vulneración de los derechos humanos sexuales y reproductivos, por parte de los demás compañeros, profesores, directivos docentes o padres de familia.
  4. Revisar, ajustar el proyecto educativo institucional, el manual de convivencia, y el sistema institucional de evaluación de estudiantes anualmente, en un proceso participativo que involucre a los estudiantes y en general a la comunidad educativa, a la luz de los enfoques de derechos, de competencias y diferencial, acorde con la Ley General de Educación, la Ley 1098 de 2006 y las normas que las desarrollan.
  5. Revisar anualmente las condiciones de convivencia escolar del establecimiento educativo e identificar factores de riesgo y factores protectores que inciden en la convivencia escolar, protección de derechos humanos, sexuales y reproductivos, en los procesos de autoevaluación institucional o de certificación de calidad, con base en la implementación de la Ruta de Atención Integral y en las decisiones que adopte el comité escolar de convivencia.
  6. Empezar acciones que involucren a toda la comunidad educativa en un proceso de reflexión pedagógica sobre los factores asociados a la violencia, el acoso escolar, Ciberacoso y la

#### **RESPONSABILIDADES DEL COLEGIO COMFACAUCA:**

**Art. 161** Responsabilidades del colegio en la articulación del Sistema Nacional de Convivencia Escolar:

1. Garantizar a sus estudiantes, educadores, directivos, docentes, padres de familia y demás personal del

Colegio el respeto a la dignidad e integridad física y moral en el marco de la convivencia escolar, los derechos humanos, sexuales y reproductivos.

vulneración de los derechos sexuales y reproductivos y el impacto de los mismos incorporando conocimiento pertinente acerca del cuidado del cuerpo, de las relaciones con los demás, inculcando la tolerancia y el respeto mutuo.

7. Desarrollar estrategias e instrumentos destinados a promover la convivencia escolar a partir de evaluaciones, seguimiento de las formas de acoso y violencia escolar más frecuentes.
8. Adoptar estrategias para estimular actitudes entre los miembros de la comunidad educativa que promuevan, fortalezcan la convivencia escolar, la mediación, reconciliación y la divulgación de estas experiencias exitosas.

9. Generar estrategias pedagógicas para articular procesos de formación entre las distintas áreas de estudio que ayuden a mitigar conductas asociadas con el acoso escolar y ciberacoso.

#### **CAPÍTULO IV. Responsabilidades y obligaciones del Estado, la sociedad y la institución educativa.**

**Art. 109** El Colegio Comfacauca Puerto Tejada puede trabajar con población vulnerable presente en nuestro contexto y desde sus inicios, no ha discriminado ni en raza, condición sexual, religiosa, económica y social, a ningún miembro de la comunidad. Se acepta a la población tal y como es, teniendo en cuenta que cuando se habla de inclusión, no se refiere solamente a las personas que cuentan con alguna discapacidad o talento excepcional, sino, a toda esa diversidad étnica, cultural y social que solicita nuestro servicio.

**Art. 110 Educación inclusiva:** Para el colegio Comfacauca y de acuerdo al decreto 1421/2017, la “educación inclusiva es aquella que reconoce, valora y responde de manera pertinente a la diversidad de características, intereses, posibilidades y expectativas de los niñas, niños, adolescentes, jóvenes y adultos, cuyo objetivo es promover su desarrollo, aprendizaje y participación, con pares de su misma edad, en un ambiente de aprendizaje común, sin discriminación o exclusión alguna, y que garantiza, en el marco de los derechos humanos, los apoyos y los ajustes razonables requeridos en su proceso educativo, a través de prácticas, políticas y culturas que eliminan las barreras existentes en el entorno educativo”. En este sentido se caracteriza por:

1. Reconocer que los niños, niñas y adolescentes, al igual que todas las personas, tienen los mismos derechos, sin discriminación alguna.
2. Permitir que todos los estudiantes puedan beneficiarse de una enseñanza adaptada a sus necesidades y realidades y no sólo aquellos que pudieran tener alguna discapacidad, trastorno o talento excepcional.
3. Reconocer que todos los niños, niñas y adolescentes, pueden participar de los procesos de enseñanza - aprendizaje, procesos de socialización y operativos, con el apoyo y adaptaciones que pudieran necesitar por parte de la comunidad educativa.
4. Pretender eliminar y/o reducir las barreras que limitan el aprendizaje o la participación de todos los niños, niñas y adolescentes en el sistema educativo, sean actitudinales, arquitectónicas, metodológicas, pedagógicas, organizativas, sociales o culturales.
5. Generar equidad e igualdad de oportunidades para todos.

**Art. 111** El colegio Comfacauca tiene el deber de vincular y matricular a estudiantes con discapacidad,

trastornos (que no impliquen poner en riesgo al resto de la población), capacidades y/o talentos excepcionales. Así como atender a dicha población sin discriminación y favoreciendo entre la comunidad educativa su aceptación, comprensión, adaptaciones curriculares y de infraestructura, metodológicas, buen trato y expectativas de desarrollo (de acuerdo a las potencialidades de los niños y niñas).

**Art. 112** El colegio Comfacauca en su programa de inclusión, le apuesta a la atención de los niños, niñas y adolescentes con discapacidad, capacidades y/o talentos excepcionales, porque la educación es un derecho de todos y la concibe como una oportunidad de transformación, de generar nuevos conocimientos e identificar y potenciar habilidades, teniendo en cuenta las siguientes categorías:

- 1. Necesidades educativas individuales:** Son propias de cada persona, niño, niña o adolescente y responden al concepto de diversidad. Requieren de atención pedagógica especializada, ya que cada estudiante tiene motivaciones, experiencias, ritmos y estilos de aprendizaje diferentes.
- 2. Estudiantes con discapacidad o PCD:** Como su nombre lo indica, son discapacidades específicas de algunos niños, niñas o adolescentes, requieren atención y apoyo especializado, distinto del requerido habitualmente por la mayoría de estudiantes. *“Cualquier niña o niño con discapacidad experimenta dificultades en su aprendizaje y que, independientemente del origen de las mismas, el sistema educativo debe proveer las ayudas, recursos y apoyos especiales para facilitar su proceso educativo” (Decreto 1421/2017).*

- 3. Necesidades educativas comunes:** Son las que tenemos todas las personas, niños, niñas, adolescentes, las compartimos sin distinción como relacionarnos con los demás, desarrollar nuestra identidad y autoestima, nuestro pensamiento lógico y demás disposiciones y alcances del PEI de la institución.

**Art. 113 Concepto de estudiante con discapacidad:** según el artículo 2 del decreto 366 de 2009 y la ley 2216 del 2022, se entiende por estudiante con discapacidad aquel que presenta un déficit que se refleja en las limitaciones de su desempeño dentro del contexto escolar, lo cual le representa una clara desventaja frente a los demás, debido a las barreras físicas, ambientales, culturales, comunicativas, lingüísticas y sociales que se encuentran en dicho entorno y se clasifican así:

- 1. De tipo sensorial:** Como sordera, hipoacusia, ceguera, baja visión y sordoceguera.

**De tipo motor o físico.**

- 2. De tipo cognitivo:** Como trastornos específicos del aprendizaje, síndrome de Down u otras discapacidades caracterizadas por limitaciones significativas en el desarrollo intelectual y en la conducta adaptativa, o por presentar características que afectan su capacidad de comunicarse y de relacionarse como el síndrome de Asperger, el autismo y la discapacidad múltiple.

**Art. 114 Concepto de estudiante con capacidades o talentos excepcionales:** Aquel que presenta una capacidad global que le permite obtener sobresalientes resultados en pruebas que miden la capacidad intelectual (C.I) y los conocimientos generales, o un desempeño superior y precoz en un área específica.

**Art. 115** Teniendo en cuenta el decreto 1421 de 2017, el Colegio Comfacauca Puerto Tejada ha vinculado apoyos particulares para garantizar la inclusión a la diversidad, los procesos, procedimientos, estrategias, materiales, infraestructura, metodologías y personal competente para observar las siguientes acciones:

1. En cada una de las aulas hay niños, niñas y adolescentes, de diferente procedencia, cultura, situación física o mental, idioma, etnia, etc.
2. Los niños, niñas y adolescentes, discuten colectivamente, junto con sus profesores las normas de convivencia y pactos de aula teniendo en cuenta las disposiciones del manual de convivencia.
3. Los niños, niñas y adolescentes, con y sin discapacidad trabajan en grupos y en parejas.
4. Los niños, niñas y adolescentes cooperan entre sí, se apoyan entre todos, un niño se hace cargo de otro, los ayudan para su desplazamiento y como pares comparten sus avances académicos.
5. Los docentes realizan adaptaciones curriculares para cada niño, niña o adolescente según sea su necesidad educativa.
6. Directivos, Comité de Inclusión y Docentes conversan e investigan en grupo sobre la inclusión.
7. El Colegio Comfacauca Puerto Tejada adaptará su espacio físico de acuerdo a las necesidades existentes, lo que implicará la disminución de barreras identificadas.

**Art. 116 ESTRATEGIAS DE INCLUSIÓN:** La inclusión significa atender con calidad y equidad, las necesidades comunes y específicas que presentan los estudiantes. Para lograrlo, se necesita contar con estrategias organizativas que ofrezcan respuestas eficaces para abordar la diversidad, entre ellas:

1. Concepciones éticas que permitan considerar la inclusión como un asunto de derechos y de valores.
2. Crear unas opciones de enseñanza flexibles e

innovadoras que permitan una educación personalizada reflejada en el reconocimiento de estilos de aprendizaje y capacidades entre los estudiantes.

3. La oferta educativa debe estar en contraste con las diferentes alternativas de acceso al conocimiento y a la evaluación de las competencias.
4. Asumir de manera natural, que los estudiantes van a alcanzar diferentes niveles de desarrollo de las mismas competencias propuestas en los planes de área.
5. Garantizar la permanencia educativa de los niños, niñas y adolescentes vinculados al sistema educativo el paso a través de los diferentes grados y niveles de la educación de las metodologías flexibles para la inclusión.

**Art. 117 ATENCIÓN A LA POBLACIÓN VULNERABLE:** La Vulnerabilidad es una situación, producto de la desigualdad que por diversos factores se presenta en grupos de población y les impide aprovechar las riquezas del desarrollo humano. La vulnerabilidad se refiere específicamente a poblaciones que presentan situaciones de dificultad en aspectos de Salud, Cultura y Educación, en nuestro caso a:

1. Los niños, niñas y adolescentes que se encuentran en situación de desplazamiento forzoso, desvinculados del conflicto armado interno en Colombia, jóvenes que son víctimas del reclutamiento por parte de los actores ilegales y los que son víctimas de minas antipersonales, o en situación de desastre natural.
2. Las familias de donde proceden nuestros estudiantes demandan educación de calidad ya que históricamente se ha sentido fuera del sistema, dadas las situaciones en las que se ha brindado el servicio antes de llegar a nosotros. Por ello, El Colegio Comfacauca desea implementar modelos educativos flexibles que permitan la



inclusión total de la población incluyendo la de los adultos, esto a través del CEVEC (modalidad cíclica virtual).

3. El Colegio Comfacauca Puerto Tejada cuenta con una infraestructura y dotación de mobiliario escolar adecuado, crea estrategias de búsqueda y caracterización de la población y la articulación de habilidades para la permanencia educativa de la población.
4. El direccionamiento estratégico del PEI. La labor de Orientación Psicológica y Familiar, desarrollada en El Colegio Comfacauca Puerto Tejada a toda su población, permite mejorar la relación interinstitucional de la comunidad educativa en los programas que oferta.

#### **Art. 118 SITUACIONES PARA LA ATENCIÓN**

##### **ESTUDIANTES CON DISCAPACIDAD (PCD).**

El Colegio Comfacauca Puerto Tejada atiende a estudiantes con diferentes discapacidades como lo describe el decreto 366 de 2009 y la ley 2216 de 2022. Teniendo en cuenta las situaciones de corresponsabilidad que exigen a los padres de familia, secretaría de educación y demás entidades administrativas del estado, apoyar la labor de la institución en los siguientes modelos de atención:

1. **Atención a Estudiantes con Discapacidad Cognitiva, Motora y Autismo:** Los establecimientos educativos que reporten matrícula de estudiantes con discapacidad cognitiva, motora, síndrome de Asperger o con autismo deben organizar, flexibilizar y adaptar el currículo, el plan de estudios y los procesos de evaluación de acuerdo a las situaciones y estrategias establecidas en las orientaciones pedagógicas producidas por el Ministerio de Educación Nacional. Así mismo, los docentes de nivel, de grado y de área deben participar de las

propuestas de formación sobre modelos educativos y didácticos flexibles pertinentes para la atención de estos estudiantes.

2. **Atención a Estudiantes Sordos Usuarios de Lengua de Señas Colombiana (LSC):** Para la prestación del servicio educativo en preescolar y básica primaria a los estudiantes sordos usuarios de LSC se requiere docentes de nivel y de grado que sean bilingües en el uso de la misma, así como también modelos lingüísticos y culturales. Para los grados de secundaria y media, se requiere, además de los docentes de área, el docente de castellano como segunda lengua, intérpretes de LSC, modelos lingüísticos y culturales, los apoyos técnicos, visuales y didácticos pertinentes.

- 2.1. El modelo lingüístico y cultural debe ser una persona nativa de la LSC, que haya culminado por lo menos la educación básica secundaria.

- 2.2. El intérprete de LSC debe por lo menos haber culminado la educación media y acreditar formación en interpretación. El acto de interpretación debe estar desligado de toda influencia proselitista, religiosa, política, o preferencia lingüística y debe ser desarrollado por una persona con niveles de audición normal.

- 2.3. El intérprete desempeña el papel de mediador comunicativo entre la comunidad sorda y la oyente, lingüística y culturalmente diferentes, contribuye a la eliminación de barreras comunicativas y facilita el acceso a la información a las personas sordas en todos los espacios educativos y modalidades lingüísticas.

3. **Atención a Estudiantes Sordos Usuarios de Lengua Castellana.** Para la prestación del servicio educativo en preescolar, básica y media a los estudiantes sordos usuarios de lengua castellana,

se requieren docentes de nivel, de grado y de área con conocimiento en lectura labio-facial, estimulación auditiva y articulación, que les ofrezcan apoyo pedagógico cuando lo requieran, que conozcan sobre el manejo y cuidado de las ayudas auditivas y los equipos de frecuencia modulada correspondientes.

**4. Con Baja Visión y Sordo ciegos:** Para la oferta del servicio educativo a los estudiantes en estas situaciones se requiere:

4.1 Docentes de grado y de área capacitados para la enseñanza y uso del sistema de lectura y escritura Braille y demás áreas tiflológicas.

4.2 Incorporar el área tiflológica Braille en los procesos de enseñanza de literatura y de español, y el Ábaco en los procesos de enseñanza de matemáticas.

4.3 Que las estrategias y metodologías impartidas a los docentes de grado o de área diferencian las diversas FALTAS visuales: para estudiantes ciegos, para estudiantes con baja visión, y en igual sentido para estudiantes sordo ciegos con las FALTAS visuales y auditivas.

4.4 Que se facilite para cada estudiante sordo ciego, el apoyo pedagógico de un guía intérprete o de un mediador, según su necesidad.

4.5 Los guías-intérpretes y los mediadores que apoyan estudiantes sordo ciegos o con multi impedimento requieren ser formados en estas áreas.

**5. Atención a Estudiantes con Capacidades y Talentos**

**Excepcionales:** Los establecimientos educativos que reporten matrícula de estudiantes con capacidades o con talentos excepcionales deben organizar, flexibilizar, adaptar y enriquecer el currículo y el plan de estudios, conforme a las situaciones y estrategias establecidas en las orientaciones pedagógicas producidas por el Ministerio de Educación Nacional

y articular acciones con las instituciones de educación superior regionales o locales para desarrollar programas que potencien sus capacidades.

**Capítulo IV. Responsabilidades y obligaciones del Estado, la sociedad y la institución educativa**

**TITULO IV. La Convivencia Escolar; condiciones para Atender la Convivencia.**

**CAPÍTULO I. Garantías del Debido Proceso Académico y de Convivencia Escolar.**

**Art. 162** Teniendo en cuenta el artículo 29 de la ley 1620 de 2013, el Colegio Comfacauca deberá establecer una Ruta de atención integral para la convivencia escolar, que garantice los derechos humanos, sexuales y reproductivos de los estudiantes, de manera ágil, eficiente, integral y complementaria del debido proceso.

**Art. 163** La Ruta de atención integral para la convivencia escolar debe garantizar la atención inmediata y pertinente de los casos de violencia escolar, acoso, acoso escolar y Ciberacoso o vulneración de derechos humanos, sexuales y reproductivos, casos de embarazo en adolescentes, que se presenten en el Colegio Comfacauca Puerto Tejada o en sus alrededores y que involucren a niños, niñas y adolescentes de los niveles de educación preescolar, básica y media.

**Art. 164 GARANTÍAS DE LA RUTA:** El sistema nacional de convivencia escolar debe garantizar que a través de los pasos del debido proceso y el

cumplimiento de la Ruta de Atención Integral para la Convivencia Escolar, se desarrolle un sistema de apoyo a la gestión de docentes, pares académicos, directores de grupo, padres de familia, directivos docentes, profesionales de apoyo, grupos colegiados e instituciones externas para evitar que los estudiantes reprueben el año escolar, evitar que sean remitidos al sistema de información unificado de convivencia escolar y evitar la medida del cambio de espacio pedagógico o perdiendo el cupo en la institución, este sistema debe garantizar la sana convivencia y el desarrollo positivo del estudiante.

**Art. 165** La Ruta de atención integral para la convivencia escolar, teniendo en cuenta las disposiciones de la Ley 1098 de 2006, no confiere a directivos ni docentes la competencia para sancionar a un estudiante, esta competencia a través de un acuerdo queda sujeta únicamente al Comité de Convivencia Escolar y al Consejo Directivo mediante procesos de Justicia Restaurativa.

**Art. 166** Los Docentes y Directivos del Colegio Comfacauca Puerto Tejada, tienen competencia para recomendar acciones pedagógicas que son de tipo Disuasivo – Correctivo y Reeducativo, según la Ruta de Atención Integral para la Convivencia Escolar, por lo tanto, estas estarán descritas en el manual de convivencia.

**Art. 167 EL CONDUCTO REGULAR:** Para dar cumplimiento efectivo en la aplicación de la Ruta de atención integral y desarrollo del debido proceso, siempre se deberá conservar el orden consecutivo de cada una de las instancias que intervienen en los diferentes casos y proceder de acuerdo con el siguiente conducto regular adoptado en sus jerarquías por la comunidad educativa en este manual de Convivencia así:

1. Docente titular del área o quien conozca del hecho

2. Director de grupo
3. Coordinador / Psicorientador
4. Comité Escolar de Convivencia
5. Comisiones de evaluación y promoción
6. Rector(a)
7. Consejo Directivo

**Art. 168** En el conducto regular las siguientes instancias serán consideradas como apoyo pedagógico y formativo en la apropiación de las acciones disuasivas, correctivas y reeducativas, por parte de los estudiantes a quienes se les esté llevando el debido proceso y como instancias de apoyo en las acciones disuasivas deben participar como pares académicos garantes de derechos:

1. Mediador escolar
2. El Personero Estudiantil.

**Art. 169** En el conducto regular, los grupos colegiados que deberán ser notificados de las acciones que se están cumpliendo para motivar desde las acciones pedagógicas un cambio de actitud en el estudiante y registrar en la carpeta en custodia, evidencias de su notificación en el manejo de las acciones correctivas y reeducativas deben participar:

1. El Consejo Académico
2. El Consejo de Padres de Familia.

**Art. 170** Componentes de la Ruta de Atención Integral para la Convivencia Escolar: Según las disposiciones del artículo 30 de la ley 1620 de 2013 y el debido proceso institucional, La Ruta de Atención Integral tendrá como mínimo cuatro componentes así: De promoción, de prevención, de atención y de seguimiento.

1. **EL COMPONENTE DE PROMOCIÓN** se centrará en el

desarrollo de competencias y el ejercicio de los derechos humanos, sexuales y reproductivos. Este componente determina la calidad del clima escolar y define los criterios de convivencia que deben seguir los miembros de la comunidad educativa en los diferentes espacios (virtuales y/o físicos) del establecimiento educativo y los mecanismos e instancias de participación del mismo, para lo cual podrán realizarse alianzas con otros actores e instituciones de acuerdo con sus responsabilidades.

**2. EL COMPONENTE DE PREVENCIÓN** deberá ejecutarse a través de un proceso continuo de formación para el desarrollo integral del niño, niña y adolescente, con el propósito de disminuir en su comportamiento el impacto de las condiciones del contexto económico, social, cultural y familiar. Incide sobre las causas que puedan potencialmente originar la problemática de la violencia escolar, sobre sus factores precipitantes en la familia y en los espacios sustitutos de vida familiar, que se manifiestan en comportamientos violentos que vulneran los derechos de los demás, y por tanto, quienes los manifiestan están en riesgo potencial de ser sujetos de violencia o de ser agentes de la misma en el contexto escolar.

**3. EL COMPONENTE DE ATENCIÓN** deberá desarrollar estrategias que permitan asistir al niño, niña, adolescente, al padre, madre de familia o al acudiente, o al educador de manera inmediata, pertinente, ética e integral, cuando se presente un caso de violencia, acoso escolar y Ciberacoso o de comportamiento agresivo que vulnere los derechos humanos, sexuales y reproductivos, de acuerdo con el protocolo y en el marco de las competencias y responsabilidades de las instituciones y entidades que conforman el Sistema Nacional de Convivencia Escolar y formación para los derechos humanos, la

educación para la sexualidad y la prevención y mitigación de la violencia escolar. Este componente involucra a actores diferentes a los de la comunidad educativa únicamente cuando la gravedad del hecho denunciado, las circunstancias que lo rodean o los daños físicos y psicológicos de los menores involucrados, sobrepasan la función misional del establecimiento educativo.

**4. EL COMPONENTE DE SEGUIMIENTO** se centrará en el reporte oportuno de la información al Sistema de Información Unificado de Convivencia Escolar, del estado de cada uno de los casos de atención reportados. También en el seguimiento al debido proceso que será registrado paso a paso cada que se realice un proceso y con este se diligencie un protocolo de la respectiva ruta, el seguimiento contará con un eficiente sistema de archivo y metodología de compilación de evidencias que servirán como soporte para cuando el caso se vaya a reportar ante el Sistema de Información Unificado de Convivencia Escolar.

**Art. 171** La Ruta de atención integral para la convivencia escolar en su componente de atención está conformado por el desarrollo de los siete pasos del debido proceso que inicia con el llamado de atención verbal del estudiante y concluye con el acuerdo emitido por el consejo directivo, cuya acción pedagógica afectará el acto de corresponsabilidad, firmado al inicio con la matrícula, exigiendo el cambio de espacio pedagógico del implicado, atemperados en las disposiciones de la sentencia de la corte constitucional T-569/1994.

Comfacauca

# Protocolo: Ruta de atención integral para la convivencia escolar

## Procedimiento de atención, estructura del protocolo y convenciones

### Procedimiento de Atención:

1. El docente recibe las quejas de los estudiantes y después de consulta en el manual de convivencia su tipología, si esta es tipo I, deberá atenderla y solucionarla diligenciando el protocolo P-01AD, si la queja es tipo II o III, deberá remitir el protocolo P-01AD a la coordinación.
2. Una vez el estudiante infractor realice el proceso de prácticas restaurativas, el docente hará entrega del protocolo P-01AD diligenciado y firmado al director de grupo
3. Cuando el director de grupo recepciona 3 protocolos P-01AD diligenciados, deberá llamar a la familia para ser notificada de la situación reincidente y suscribir la notificación en el observador del estudiante.
4. Si el estudiante reincide en su mal comportamiento será notificado nuevamente en el observador hasta por tres 3 veces, cumplidas las notificaciones, el director de grupo entregara la carpeta en custodia a la coordinación para que esta lo siga atendiendo
5. Los informe que elabore los docentes a partir de este momento, deberán ser entregados a la coordinación y esta los archivará en la carpeta en custodia, previa notificación al acudiente.
6. La coordinación en el caso de reincidencia del estudiante, informara al personero de los estudiantes para que suscriba un acuerdo de convivencia con el estudiante infractor y sea archivado en la carpeta en custodia.
7. Si el estudiante sigue reincidiendo en situaciones que afectan la convivencia, la coordinación remite el caso al orientador escolar para brindarle apoyo psicológico y vincular a su familia.
8. El rector(a) llevara el caso al comité escolar de convivencia cuando este sigue acumulando informes por incurrir en situaciones o condiciones que afectan la convivencia, allí se le recomendaran acciones pedagógicas correctivas.
9. El rector(a) presentara el caso con las pruebas del seguimiento realizado en la carpeta en custodia ante el consejo directivo para que este determine como ultima acción pedagógica el cambio de espacio pedagógico, debido a su falta de adaptación al sistema educativo de la institución



### Convenciones en la ruta de atención:

1. Protocolo para garantizar el debido proceso en la convivencia escolar por incurrir en situaciones y condiciones:
2. **Componente de promoción:** Establece las condiciones de ingreso adquiridas con la matrícula y su corresponsabilidad.
3. **Componente de Prevención:** Advierte los derechos prevalentes al debido proceso y como se cumplen.
4. **Componente de Atención:** Describe la forma como será atendido en el caso de incurrir en situaciones o condiciones Tipo I – II o III.
5. **Componente de Seguimiento:** Chequea el paso a paso de los formatos que deberán ser diligenciados como parte de las garantías en el cumplimiento del debido proceso.

## **CAPÍTULO II. Codificación de protocolos de la ruta de atención integral según el debido proceso**

- 1. PROTOCOLOS DE MATRÍCULA:** Corresponden a aquellos formatos o documentos que validan la condición de estudiante a través del acto de matrícula así:

**P-IEM01:** Protocolo de matrícula – Acto que formaliza su vinculación en calidad de estudiante.

**P-IEM02:** Protocolo de corresponsabilidad - Acto de corresponsabilidad que formaliza la matrícula, artículo 10 de la ley 1098 de 2006. Se afecta con el debido proceso.

**P-IEM03:** Protocolo de Acuerdo de matrícula en observación - Para estudiantes que heredan el debido proceso del año anterior o del lugar de procedencia y se matriculan bajo las condiciones del comité escolar.

- 2. PROTOCOLOS PARA ATENDER CONDICIONES Y SITUACIONES TIPO I. Y RECOMENDAR ACCIONES DISUASIVAS:** Las acciones disuasivas se deben recomendar cuando un estudiante haya incurrido en condiciones o situaciones tipificadas como TIPO I ya sean por conductas asociadas al acoso escolar y Ciberacoso – la Convivencia escolar – o al rendimiento académico:

**Planilla:** Llamado de atención verbal - (No se diligencia ningún protocolo, el docente debe hacer su propio registro en su planilla de valoración y seguimiento). En caso de clase mediada por las TIC el llamado de atención verbal se realizará vía correo electrónico institucional.

**P-01AD:** Protocolo para llamados de atención por escrito, utilizado por los docentes para registrar la reincidencia en condiciones y situaciones vincula la participación del docente. En caso de clases

mediadas por las TIC, se sugiere que sea válida la firma digital de los actores del proceso.

**P-02AD:** Protocolo para la mediación de pares escolares – Vincula al Gestor de Paz. En caso de clases mediadas por las TIC, se sugiere que sea válida la firma digital de los actores del proceso.

**P-03AD:** Protocolo observador de desempeños formativos – Vincula al Director de Grupo En caso de clases mediadas por las TIC, se sugiere que sea válida la firma digital de los actores del proceso.

**P-04AD:** Protocolo para notificar avances del debido proceso – Vincula al Acudiente. En caso de clases mediadas por las TIC, se sugiere que sea válida la firma digital de los actores del proceso.

- 3. PROTOCOLOS PARA ATENDER CONDICIONES Y SITUACIONES TIPO II. Y RECOMENDAR ACCIONES CORRECTIVAS:** Las acciones correctivas se deben recomendar cuando un estudiante haya incurrido en faltas o situaciones tipificadas como TIPO II ya sean por conductas asociadas al acoso escolar y Ciberacoso – la Convivencia escolar – o al rendimiento académico:

**P-05AC:** Protocolo observaciones de la coordinación – Vincula el rol de los coordinadores.

**P-06AC:** Protocolo mediación del personero estudiantil

- Vincula al personero como garante.

**P-07AC:** Protocolo remisión a instancias de apoyo - Este protocolo permite a la coordinación remitir el caso a instancias de apoyo interno – Vincula a los profesionales de apoyo

- 4. PROTOCOLOS PARA ATENDER CONDICIONES Y SITUACIONES TIPO III. Y RECOMENDAR ACCIONES RE EDUCATIVAS:** Las acciones re educativas se deben recomendar cuando un estudiante haya incurrido en condiciones y Situaciones tipificadas como TIPO III ya sean por conductas asociadas al acoso escolar y Ciberacoso – la Convivencia escolar

– o al rendimiento académico:

**P-08AC:** Protocolo Acuerdo de Compromiso: - La remisión del caso al comité escolar de convivencia ante la reincidencia en situaciones exige un compromiso que afecta el acto de corresponsabilidad - Vincula al comité escolar y la coordinación

**P-09AR:** Protocolo Acuerdo de suspensión del servicio educativo – Una vez el comité escolar de convivencia haya recomendado la acción reeducativa del caso se emite la resolución con la pérdida temporal de su condición de estudiante – Vincula al comité escolar de convivencia y al rector con la Resolución Rectoral

**P-10AR:** Protocolo Acuerdo de matrícula en observación – El comité de convivencia escolar a través de un acuerdo recomienda la acción reeducativa de la matrícula en observación – Vincula al comité escolar de convivencia y al coordinador.

**P-11AR:** Protocolo remisión a instancia externas de apoyo – El comité de convivencia escolar tiene competencia de remitir el caso a cualquiera de las instancias mencionadas en el artículo 41 numeral 7 del decreto 1965 de 2013 y artículo 102 de este manual de convivencia y al Comité Municipal de Convivencia

– La acción reeducativa vincula al comité escolar de convivencia y al Rector.

**5. COMPETENCIA DEL CONSEJO DIRECTIVO:** Para determinar la acción pedagógica por incumplimiento del acto de corresponsabilidad según el soporte de evidencias presentado con la carpeta en custodia.

**P-12AR:** Protocolo Acuerdo del Consejo Directivo – El Consejo Directivo estudia el caso presentado con la carpeta en custodia y recomienda la acción que cancela la vigencia del acto de

corresponsabilidad a través de un acuerdo con un cambio de espacio educativo para el estudiante. Sentencia 569 de 1994

- La acción reeducativa vincula al consejo directivo y al rector.

**6. PROTOCOLO DE CASOS ESPECIALES:** En el manejo del debido proceso los casos especiales serán atendidos por la coordinación y aplicará como parte de su competencia los siguientes protocolos para organizar el caso y presentarlo formalmente al comité escolar de convivencia:

**P-CE01:** Protocolo de casos especiales en el debido proceso cuando un estudiante incurre en condiciones, situaciones y no reporta antecedentes, o sus antecedentes no ameritan convocar al comité escolar de convivencia, se debe diligenciar este protocolo y documentar los hechos para citar al comité escolar de convivencia a estudiar y recomendar la acción reeducativa del caso.

**P-CE02:** Protocolo para reportar a estudiantes niñas o jóvenes en estado de embarazo una vez está confirmado su estado, la coordinación tendrá que aplicar el protocolo establecido en los artículos 120, 121, 122 de este manual de convivencia, y diligenciar este protocolo para presentar formalmente el caso al comité escolar de convivencia

**7. PROTOCOLOS DE REMISIÓN:** Para garantizar el cumplimiento de todos los pasos de la Ruta de atención integral y el debido proceso, cada que se agoten los pasos y las acciones recomendadas, deberán diligenciarse los siguientes protocolos de remisión:

**PR-01AD:** Protocolo para la remisión del caso a la coordinación – Este protocolo debe ser



diligenciado por el director de grupo quien hace entrega formal del caso a la coordinación – Vincula al director de grupo. **PR-02AC:** Protocolo para la remisión del caso al Comité Escolar de Convivencia - Este protocolo debe ser diligenciado por la coordinación quien hace entrega formal del caso a la rectoría – Vincula a los coordinadores.

**PR-03AR:** Protocolo para la remisión del caso al Consejo Directivo - Este protocolo debe ser diligenciado por el rector (a) quien hace entrega formal del caso al Consejo Directivo – Vincula al Rector (a)

**Art. 176** La Ruta de Atención Integral según el debido proceso exige la participación del comité escolar de convivencia, cuando sea detectada una situación que afecte la convivencia por acoso, violencia escolar o acoso escolar, Ciberacoso y demás condiciones y situaciones contempladas en este manual de convivencia, los casos asimilados a estas conductas deberán ser tratados por la coordinación y ser remitidos al Comité Escolar de Convivencia, con su documentación, para el análisis y atención a partir de la aplicación del manual de convivencia.

**Art. 177** El componente de atención de la ruta será activado por los docentes titulares del área quienes atienden a los estudiantes en sus rutinas diarias y en la medida en que el caso se va complejizando y avanzando según los pasos de la ruta, se hará presente el Comité escolar de Convivencia por la puesta en conocimiento por parte de la víctima, sean estudiantes, docentes, directivos docentes, padres de familia o acudientes de oficio.

**Art. 178** Una vez agotada esta instancia, las situaciones de alto riesgo de violencia escolar o vulneración de derechos, sexuales y reproductivos

de niños, niñas y adolescentes del establecimiento educativo en los niveles de preescolar, básica y media que no puedan ser resueltas por las vías que establece el manual de convivencia y se requiera de la intervención de otras entidades o instancias, serán trasladadas por el rector de la institución, de conformidad con las decisiones del Comité Escolar de Convivencia, al ICBF, la Comisaría de Familia, la Personería Municipal o Distrital o a la Policía de Infancia y Adolescencia, según corresponda como lo indica el artículo 41 numeral 7 del decreto 1965 de 2013 y el artículo 55 de este manual de convivencia.

**Art. 179** El artículo 32 de la ley 1620 de 2013, hace mención a la orientación escolar para la convivencia que podrá implementarse mediante alianzas estratégicas con las instituciones de educación superior, a través de la creación de espacios de práctica de los estudiantes de último semestre de las carreras de psicología, psiquiatría y programas afines, los cuales el Colegio Comfacauca Puerto Tejada, deberá exigir al personal encargado de realizar el apoyo institucional los siguientes aspectos:

1. Contribuir con la dirección del establecimiento educativo en el proceso de identificación de factores de riesgo que pueden influir en la vida escolar de los estudiantes.
2. Documentar y registrar en el Sistema de Información Unificado de Convivencia Escolar los casos de acoso o violencia escolar – acoso escolar y ciberacoso o vulneración de derechos sexuales y reproductivos.
3. Participar en el proceso de acompañamiento, así como de la evaluación de los resultados de esta orientación.
4. Actuar como agentes de enlace o agentes que apoyan la remisión de los casos de violencia

escolar o vulneración de derechos sexuales y reproductivos a las instituciones o entidades según lo establecido en la Ruta de Atención Integral fijada por la institución.

5. Participar en la definición de los planes individuales y grupal es de intervención integral y seguir los protocolos establecidos en la Ruta de Atención Integral definida por la institución.
6. Apoyar al comité escolar de convivencia en el desarrollo de estrategias e instrumentos destinados a promover y evaluar la convivencia escolar y la promoción de los derechos sexuales y reproductivos, así como documentar los casos que sean revisados en las sesiones del mismo.
7. Participar en la implementación del manual de convivencia y de los proyectos pedagógicos de que trata el artículo 20 de la ley 1620 de 2013.
8. Involucrar y socializar a las familias, a través de la escuela para padres y madres, y/ o cuidadores los componentes de formación, lo referente a la ruta de atención integral para la convivencia escolar y los protocolos de la ruta y del debido proceso.

**Art. 180 La Relación Asimétrica:** Hace referencia a la desigualdad en el estatus o al desbalance de poder que se presenta entre las personas implicadas en una condición y situación en una relación interpersonal. La asimetría es el principal criterio que permite establecer cuándo una determinada condición y situación constituye una forma de violencia o abuso sexual si están implicados menores de edad.

Aquí las definimos en tres categorías así:

1. **Relación asimétrica por conocimientos:** Cuando el desbalance de poder se origina en el hecho de que una de las personas implicadas en la relación tiene

más experiencia o conocimiento para tomar decisiones autónomas y sobre las implicaciones de la actividad sexual. Es decir, hay abuso de poder por conocimientos porque la persona que abusa posee más criterios para establecer el significado y las implicaciones de la actividad sexual.

2. **Relación asimétrica por gratificación:** Cuando el desbalance de poder se origina en el hecho de que una de las personas implicadas en la actividad sexual sólo busca la satisfacción de su deseo sexual. En este caso, quien abusa persigue su propia gratificación y su intención no es la satisfacción mutua.

3. **Relación asimétrica de poder:** Hace referencia a diferencias o desigualdades entre las personas que facilitan o favorecen que una persona esté en una posición privilegiada o ventajosa con respecto a otra. Esas desigualdades pueden ser por edad (mayor con respecto a menor, persona adulta con respecto a niña, niño o adolescente); por conocimiento (adolescente que conoce las implicaciones de las relaciones sexuales con respecto a una niña, niño o una persona con discapacidad cognitiva que no tiene la misma información); por género (el hombre con respecto a la mujer), y por poder (docente con respecto a estudiante, una persona fuerte con respecto a una débil, líder del grupo con respecto al seguidor, o la persona más atractiva con respecto a la menos atractiva). La definición de asimetría de poder es pertinente para identificar, por ejemplo, situaciones que impliquen delitos sexuales y casos de acoso escolar.

**Art. 181 Las líneas de poder asimétrico:** Para garantizar el cumplimiento del debido proceso en la atención de los estudiantes cuando se presenten condiciones y situaciones en su atención del proceso educativo, la institución ha

considerado las siguientes, como las líneas de poder asimétrico que deberán actuar en el favorecimiento del cambio de actitud de los estudiantes:

1. Docente titular del Área: Primera línea de poder asimétrico en la atención de condiciones y situaciones.
2. Director de grupo: Segunda línea de poder asimétrico
3. Acudiente Responsable: Tercera línea de poder asimétrico
4. Coordinador: Cuarta línea de poder asimétrico
5. Comité escolar de convivencia: Sexta línea de poder asimétrico
6. Consejo Directivo; Séptima línea de poder asimétrico

**Art. 182 El debido proceso** es un principio jurídico procesal o sustantivo según el cual toda persona tiene derecho a ciertas garantías mínimas, tendientes a asegurar un resultado justo y equitativo dentro del proceso, a permitirle tener oportunidad de ser oído y a hacer valer sus pretensiones legítimas frente al juez.”

#### **Art. 183 DEFINICIÓN INSTITUCIONAL DEL DEBIDO Y PASOS**

**PROCESO:** Para garantizar el cumplimiento del debido proceso en la atención de las condiciones y situaciones que se presenten con los estudiantes, todos los responsables de atender las actuaciones de los miembros de la comunidad educativa, deberán cumplir con los siguientes aspectos, que serán de obligatorio cumplimiento en el debido proceso; esta notificación se realizará de forma física, virtual o telefónica:

1. **Notificar a los implicados:** El representante de la institucionalidad debe notificar de la infracción

incurrida como condición o situación a los implicados, previa identificación de los hechos en el manual de convivencia escolar, invocando los artículos a que estos (los hechos) hacen referencia. Esta notificación se realizará de forma física, virtual o telefónica.

2. **Versión libre de los hechos:** El representante de la institucionalidad debe hacer una descripción breve de los hechos en relación con la condición o situación identificada y solicitar por escrito en versión libre, los hechos ocurridos y narrados por los implicados. Esta notificación se realizará de forma física o virtual.

3. **Derecho a la legítima defensa:** El representante de la institucionalidad debe aceptar de manera libre y espontánea, los descargos de los implicados (La aceptación o no de los hechos que lo vinculan al proceso) de la condición o situación que los vincula como un derecho fundamental del debido proceso que tiene el agresor y el agredido.

4. **Reparación a la víctima:** El representante de la institucionalidad debe recomendar el proceso de justicias restaurativas para la reparación a las víctimas o agredidos a través de las acciones disuasivas, correctivas o reeducativas, según haya sido la tipología. Establecer un compromiso entre las partes para garantizar la reparación a la víctima o agredido por parte del agresor y la restauración del ambiente escolar buscando la reconciliación entre las partes.

**5. Seguimiento a la reparación:** El representante de la institucionalidad debe hacer seguimiento a la acción reparadora y emitir un concepto de los resultados obtenidos en el cumplimiento o incumplimiento del compromiso suscrito. Certificar el cumplimiento de la acción reparadora como atenuante si se cumple o como agravante si se incumple.

**PASOS PARA CUMPLIR CON LA RUTA DE ATENCIÓN INTEGRAL EN EL DEBIDO PROCESO: El**

Colegio Comfacauca Puerto Tejada teniendo en cuenta lo dispuesto en la Ley 1098, el Decreto 1290, la ley 1620 y el decreto 1965 de 2013, Guía 49 del MEN según la ruta de atención integral para la convivencia escolar y las políticas institucionales, asume y reconoce oficialmente los siguientes pasos para cumplir con el debido proceso académico y de convivencia escolar amparados en el artículo 29 de la Constitución Política de 1991 y el Artículo 26 de la ley 1098 y este manual de convivencia:

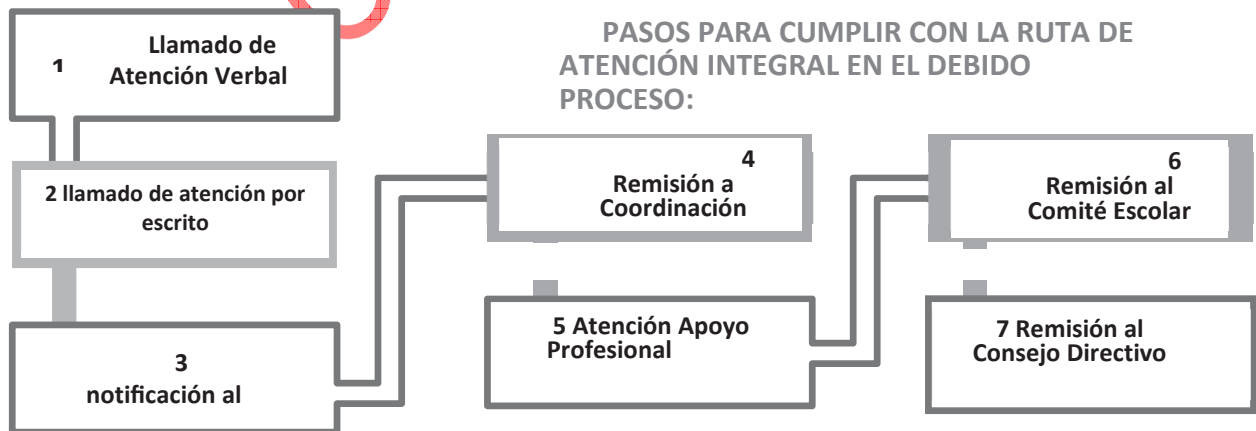

**PASO 1: LLAMADO DE ATENCIÓN VERBAL:** Este se

Se convierte en el inicio del debido proceso y lo inicia el docente titular del área o cualquier directivo de la institución; se cumple para establecer compromisos de cambio de actitud y mejoramiento en lo académico o de convivencia escolar.

**PASO 2: LLAMADO DE ATENCIÓN POR ESCRITO:**

Quien haya sido llamado en su atención de manera verbal y reincida en una actitud que amerite un nuevo llamado de atención, éste será por escrito y se debe diligenciar el protocolo P-O1AD. Firmado por el estudiante y quien realice la anotación para establecer compromisos, el protocolo debe ser firmado por el estudiante, una vez este haya cumplido con la acción disuasiva recomendada con el concepto de ATENUANTE por haber cumplido la acción. En el caso de incumplimiento de la acción disuasiva el concepto debe ser de AGRAVANTE y ser firmado una vez se cumplan los tiempos para su cumplimiento. El docente titular del área podrá hacer uso de los mediadores escolares para dirimir las diferencias con el implicado.

**PASO 3: NOTIFICACIÓN AL ACUDIENTE:** El orientador de grupo es el encargado de manejar el observador del estudiante cuyo formato o protocolo es P-03AD; en él, se deben escribir las condiciones y situaciones de tipo académico, de convivencia escolar o de acoso escolar y Ciberacoso reportadas por los docentes en el protocolo de llamado de atención por escrito P-01AD y con este, respaldar la validez del observador, con las firmas de todos los responsables: estudiante, docente o directivo y padres de familia; A partir del reporte en el observador el estudiante, los padres de familia o acudientes deben ser notificados de inmediato, porque sus firmas en él, son fundamentales para

validar el debido proceso. Se requiere que la plataforma de matrículas habilite un mecanismo mediante el cual el padre de familia o acudiente se dé por enterado de la anotación en el observador y realice la firma del mismo. El orientador de grupo debe notificar a los padres de familia o acudientes la entrega del caso a la coordinación a través del protocolo P-04AD, en el cual se advierte de las consecuencias futuras de esta situación en el implicado. El orientador de grupo deberá cumplir con los siguientes aspectos como parte de su competencia en el debido proceso:

- a. El orientador de grupo debe recepcionar todos los protocolos P-01AD que le entreguen los docentes o miembros de la comunidad educativa cuando reporten un caso de algún estudiante de su grupo a cargo, una vez recepcionados, se debe colocar en la primera página de la CARPETA EN CUSTODIA la ruta de atención integral para la convivencia escolar y colocar los datos personales del implicado, marcar con un resaltador el seguimiento del caso según la lista de chequeo y manejar responsablemente su archivo hasta la entrega del caso a la coordinación.
- b. El orientador de grupo tiene la competencia y debe motivar la participación del Gestor de Paz para llegar a acuerdos que faciliten la solución efectiva del problema entre los implicados, facilitando los espacios para que se reúna con el estudiante implicado diligenciando el protocolo P-02AD, allí el mediador establecerá un compromiso con el estudiante de mejoramiento en su actitud y entregará el protocolo firmado por ambos al director de grupo.

El orientador de grupo cuando haya registrado tres anotaciones o más en el observador del estudiante protocolo P-03AD, verificará el seguimiento en la ruta de atención integral para la convivencia escolar y debe revisar la CARPETA EN CUSTODIA del

implicado cuyos protocolos deben estar debidamente diligenciados y a través del protocolo P-04AD notificar a los padres de familia o acudientes de la gravedad del caso y las consecuencias futuras al reportar a través del protocolo PR-01AD la entrega del caso a la coordinación. El protocolo PR-01AD servirá al orientador de grupo como constancia del caso entregado a la coordinación

**PASO 4: INTERVENCIÓN DE LA COORDINACIÓN:** Una vez remitido el caso a la coordinación a través del protocolo PR-01AD, El coordinador, diligenciará el formato o protocolo P-05AC cuando el estudiante sea reportado por incurrir en alguna falta contemplada en este manual de convivencia, el protocolo corresponde a las anotaciones específicas del caso por condiciones y situaciones o conductas asociadas a lo académico, la convivencia escolar el acoso escolar y Ciberacoso. Este protocolo debe ser firmado por el estudiante, el coordinador y los padres de familia quienes deben ser siempre notificados de cualquier situación que afecte el observador de la coordinación. Cuando el coordinador diligencia el protocolo P-05AC debe recomendar al implicado el cumplimiento de una acción correctiva definida en este manual de convivencia y hasta tanto el estudiante manifieste su cumplimiento o incumplimiento no será firmada definitivamente por los responsables. El coordinador deberá cumplir con los siguientes aspectos como parte de su competencia en el debido proceso:

- a. El coordinador tiene la competencia y debe motivar la participación del Personero Estudiantil como garante de derechos para que se reúna con el estudiante implicado diligenciando el protocolo P-06AC, allí, el personero establecerá un compromiso con el estudiante de mejoramiento en su actitud y entregará el protocolo firmado por ambos al coordinador.
- b. El coordinador tiene la competencia y debe remitir el caso a una instancia pedagógica de apoyo

profesional con disponibilidad y alcance institucional, en el caso de no contar con ella, la remisión será a través del SISBEN – EPS - al Hospital más cercano o puesto de salud (Artículo 41 numeral 7 del Decreto 1965 de 2013) Esta remisión debe hacerla diligenciando el protocolo P-07AC cuya copia será firmada y entregada a los padres de familia o acudientes del implicado

#### **PASO 5: REMISIÓN DEL CASO A INSTANCIAS**

##### **PEDAGÓGICAS DE APOYO PROFESIONAL:** Como

garantía del cumplimiento de todos sus derechos, el implicado deberá ser atendido por un profesional de apoyo que permita diagnosticar las razones de su comportamiento, este profesional puede ser un Psicólogo, psiquiatra, terapeuta del lenguaje, fonoaudiólogo, consejero institucional, comisión local de convivencia escolar o profesional competente en el comportamiento humano, el procedimiento para el cumplimiento de este paso en el debido proceso deberá cumplir con los siguientes aspectos:

- a. El profesional de apoyo pedagógico deberá remitir a la institución los pasos y resultados de su seguimiento los cuales serán consignados por el coordinador en el protocolo P-08AC con el anexo del diagnóstico profesional como prueba, teniendo en cuenta que los profesionales de apoyo pedagógico utilizan formatos y documentos especiales de su competencia, el protocolo P-08AC trata de evitar solicitar información netamente confidencial o interferir en la competencia del profesional de apoyo.
- b. Cuando los profesionales de apoyo están al alcance del Colegio por su capacidad instalada se deberá cumplir con el paso anterior. En el caso de hacer una remisión al SISBEN – EPS - al Hospital más cercano o puesto de salud (Artículo 41 numeral 7

del Decreto 1965 de 2013) se aplicará lo dispuesto en el artículo 178 de este manual de convivencia con respecto al VENCIMIENTO DE TÉRMINOS, cumplido este paso el coordinador debe diligenciar el protocolo P-08AC y dará continuidad a los pasos del debido proceso.

- c. El coordinador en su respectiva sede podrá convocar a la comisión local de convivencia escolar quien se convierte en un órgano consultivo y de apoyo a la coordinación para formalizar la remisión de los casos al comité escolar de convivencia, la comisión local de convivencia escolar deberá diligenciar el protocolo P-08AC como resultado de su deliberación antes de remitir el caso al comité escolar de convivencia.

#### **PASO 6: REMISIÓN DEL CASO AL COMITÉ ESCOLAR DE CONVIVENCIA:**

El coordinador deberá verificar cada uno de los pasos estipulados en la ruta de atención integral para la convivencia escolar en el componente de SEGUIMIENTO, cumplido el paso anterior, notificará a los padres de familia o acudientes y al implicado de la gravedad del asunto, diligenciará el protocolo PR- 02AC y hará entrega oficial del caso al comité escolar de convivencia en la reunión ordinaria programada en el cronograma, o en la reunión extraordinaria citada por el rector(a). Hasta este PASO, se recomendaron acciones disuasivas y correctivas, a partir de este PASO 6 el estudiante implicado deberá ser ATENDIDO por el comité escolar de convivencia y el cumplimiento de sus ACCIONES serán aplicadas por el coordinador con la autorización previa del ACUERDO DE ACCIONES RE EDUCATIVAS emitido por el comité escolar de convivencia así:

- a. **PÉRDIDA TEMPORAL DE SU CONDICIÓN COMO ESTUDIANTE:** Esta ACCIÓN REEDUCATIVA emitida por el comité escolar de convivencia como la pérdida temporal de la condición de estudiante

según lo define el artículo 74 de este manual de convivencia; La suspensión del servicio educativo se realizará, a través de una resolución rectoral motivada por un ACUERDO EMITIDO por el comité escolar de convivencia, quien otorga competencia al RECTOR para que haga efectiva la ACCIÓN REEDUCATIVA a través de una resolución (protocolo P-09AR) en ella, se hará entrega formal y oficial del estudiante a su respectivo acudiente, garantizando plena responsabilidad de su tutela durante los días de la suspensión.

La suspensión del servicio educativo de un estudiante, se hace sólo una vez durante el año lectivo como lo exige la Corte Constitucional y ésta, se debe cumplir únicamente para garantizar el derecho al debido proceso. El estudiante durante los días hábiles de su suspensión, pierda todos los derechos que éste Manual de Convivencia le otorga como estudiante; ésta suspensión, puede ser desde 1 día y hasta por 10 días hábiles, según sea tipificada sus FALTAS y Situaciones TIPO III, y el formato o protocolo para su validación será el P-09AR, que debe ser firmado por el estudiante, el rector y los padres de familia o acudientes.

- b. **PROTOCOLO DE MATRÍCULA EN OBSERVACIÓN:** El comité escolar de convivencia reunido de manera ordinaria o extraordinaria, después de estudiar el caso del estudiante implicado y reincidente o no en esta instancia, exigirá a través de un ACUERDO DE ACCIONES RE EDUCATIVAS, limitar los alcances de su matrícula formalizada, notificando a través de este ACUERDO, la condición de su pérdida del cupo para continuar estudios el próximo año lectivo, o la pérdida inmediata de su condición de estudiante (artículo 21 del manual de convivencia) procedimiento reafirmado en segunda instancia por el consejo directivo, el comité otorga

competencia al RECTOR para que a través del protocolo P-10AR, pueda ejecutar la acción reeducativa del estudiante y notificar con anticipación la pérdida del cupo para el próximo año lectivo o la cancelación de la matrícula en cualquier momento del año lectivo si no demuestran cambios positivos a partir del momento en que esto ocurra, los protocolos deben estar firmados por el estudiante, el rector y los padres de familia y/o acudientes.

c. REMISIÓN A INSTANCIAS EXTERNAS DE APOYO: El comité escolar de convivencia deberá remitir a cualquiera de las instancias de apoyo externo a que se refiere el artículo 41 numeral 7 del Decreto 1965 de 2013 y artículo 88 de este manual de convivencia, al comité municipal de convivencia escolar o al comité nacional de convivencia escolar, además deberá reportar en el SISTEMA NACIONAL UNIFICADO DE CONVIVENCIA ESCOLAR todos los casos que le sean asignados como parte del protocolo nacional del MEN. Estas acciones del comité escolar son propias de su competencia y deben aplicarse cuando lo considere necesario como apoyo a la solución del conflicto, estas instancias del estado tendrán acceso al sistema nacional unificado de convivencia escolar y para su remisión el comité utilizará el protocolo P-11AR. El acuerdo de acciones educativas le dará facultades al coordinador para proceder ante autoridades competentes con la presentación del FOLDER o CARPETA EN CUSTODIA que dan fe y testimonio del debido proceso.

d. El comité de convivencia escolar conformado en la institución según las disposiciones de la ley 1620 y el decreto 1965 de 2013, tendrá en sus funciones un cronograma de reuniones ordinarias, las cuales serán aprovechadas por el coordinador de cada sede para presentar los casos especiales

debidamente sustentados según la ruta de atención integral para la convivencia escolar y el cumplimiento del debido proceso. Los casos serán motivados por el respectivo coordinador de cada sede o jornada ante el comité escolar de convivencia, previa verificación del seguimiento en la lista de chequeo de la ruta de atención integral, garantizando que se hayan cumplido estrictamente todos los pasos del debido proceso, allí, el comité escolar de convivencia ATENDERÁ cada caso según las disposiciones de este manual de convivencia y la GUÍA TÉCNICA DEL COMITÉ ESCOLAR DE CONVIVENCIA referida en el artículo 91 de este manual y otorgará competencia al coordinador y al rector(a), para que hagan efectivas las Acciones Re Educativas según los respectivos protocolos de la ruta de atención integral para la convivencia escolar. El comité escolar deberá ser convocado de manera extraordinaria por el rector(a) cuando se considere necesario.

#### **PASO 7: REMISIÓN DEL CASO AL CONSEJO DIRECTIVO:**

Cumplidos todos los pasos de la ruta de atención integral para la convivencia escolar, el RECTOR a través del protocolo PR-03AR, convocará de manera ordinaria o extraordinaria al consejo directivo en pleno y presentará el caso a través del coordinador respectivo. La disposición impuesta según el ACUERDO DE ACCIONES RE EDUCATIVAS del consejo directivo, será formalizada por el RECTOR a través del protocolo P-12AR resolución que debe ser firmado por el estudiante, el rector y los padres de familia o acudientes con el anexo del ACUERDO DE ACCIONES RE EDUCATIVAS del consejo directivo. El consejo directivo hará uso de las siguientes FALTAS para deliberar el acuerdo sancionatorio:



- a. La acción reeducativa impuesta por esta instancia, entre otras, estará soportada por las disposiciones del fallo de la Corte Constitucional, tutela T-569 de 1994, “el derecho a la educación no es un derecho absoluto, es un derecho deber que exige a todos DEBERES”. Por lo tanto “Ningún establecimiento educativo tendrá porque aceptar en sus aulas a estudiantes que de manera indiscriminada y reiterativa infringe las normas de convivencia escolar, rendimiento académico y promoción de conductas asociadas al acoso escolar y Ciberacoso, porque afectan el derecho a la educación de sus compañeros que sí rinden y cumplen con lo acordado en el ACTO DE CORRESPONSABILIDAD.
- b. Cuando sea citado el Consejo Directivo, el coordinador deberá presentar todos los protocolos debidamente diligenciados que garantizan el cumplimiento del derecho al debido proceso contemplado en el artículo 26 de la ley 1098 de 2006 y la ruta de atención integral para la convivencia escolar, además de las recomendaciones realizadas por el comité escolar de convivencia, que demuestran la reiteración indiscriminada de condiciones y situaciones TIPO III.
- c. Una vez cumplido los pasos del debido proceso y el consejo directivo haya emitido su ACUERDO DE ACCIONES RE EDUCATIVAS, el implicado y su acudiente tienen derecho de hacer uso de los diferentes recursos propuestos en el artículo 171 numerales 7, 8, 9 y 10 de este manual de convivencia en el caso de considerar injusta la medida o que se hayan vulnerado sus derechos. En el caso de hacer uso de este recurso, le corresponderá al CONSEJO DIRECTIVO revisar de nuevo el caso en segunda instancia.

#### **Art. 184 CASOS ESPECIALES DEL DEBIDO PROCESO:**

Pasos del debido proceso en situaciones tipo III con reincidencia donde se debe utilizar el protocolo PCE-O1 El Colegio considera que las siguientes situaciones afectan directamente el clima y la convivencia escolar y por ser situaciones especiales que pueden afectar seriamente a la Comunidad Educativa se debe proceder obviando algunos pasos de la ruta de atención integral para la convivencia escolar:

1. No se cumplirá paso a paso con todos los numerales del debido proceso mencionados en el artículo anterior, cuando el estudiante incurra en una situación TIPO III o falta tipificada como gravísima que afecte a la Comunidad Educativa, como un delito fuera y dentro del establecimiento educativo, o que su actuar en la vida personal lo lleve a un proceso judicial, que sea condenado por la justicia ordinaria del Estado o que sea necesario ser remitido a una instancia externa por el comité escolar de convivencia.
2. Cuando un estudiante reincide incurriendo en condiciones y situaciones TIPO III o Situaciones Gravísimas y las circunstancias AGRAVANTES contempladas en este manual de convivencia incrementan su grado de responsabilidad, sin evidenciar cambios positivos en su desempeño académico, personal o social.
3. Cuando un estudiante presente trastorno en su salud mental (psiquiátrica o neurológica) que le impida una sana convivencia estudiantil y que afecte el clima escolar de la institución.
4. El encargado de la convivencia institucional proponga al Consejo Directivo a través de

ADENDAS considerándolas pertinentes, una vez se cumpla debidamente con las medidas adoptadas a través de un ACUERDO firmado por estos dos entes para que cobren vigencia en el momento de ser promulgadas y demás aspectos contemplados como acoso escolar y Ciberacoso en concordancia con la Ley 1620 y el decreto 1965 de 2013. O conductas asociadas a lo académico y a la convivencia escolar

**PARÁGRAFO:** El cumplimiento de las FALTAS anteriores por un estudiante, permitirá al Colegio hacer uso del paso número 7 del debido proceso (Cancelación del acto de corresponsabilidad T-569 de 1994) exigiendo el cambio de espacio pedagógico por incumplimiento del acto de corresponsabilidad demostrado en el debido proceso. Este procedimiento puede cumplirse saltando del numeral en que se encuentre actualmente el implicado en su debido proceso hasta el PASO 6 y 7 Acuerdo sancionatorio del Comité escolar de convivencia y del Consejo Directivo como lo dispone este Manual de Convivencia.

### **CAPÍTULO III. Clasificación y Tipificación de las FALTAS y Situaciones Tipo I, II y III.**

**Art. 185 Derechos Humanos, sexuales y reproductivos (DHSR):** Son las libertades fundamentales que tienen todas las personas con respecto a su sexualidad, sus decisiones sexuales y reproductivas y el cuidado de sí mismas para promover, mantener y mejorar su bienestar y el de otras personas con las que se relaciona. Su denominación ha facilitado el reconocimiento de la sexualidad, la actividad sexual y la reproducción en la salud de las personas, en general, y

particularmente en el bienestar y la calidad de vida de los grupos tradicionalmente discriminados: niñas, niños, adolescentes, mujeres, personas que expresan identidades sexuales diversas, y personas en condición de discapacidad

**Art. 186 TIPIFICACIÓN DEL acoso escolar y Ciberacoso:** Esta conducta por parte de la comunidad educativa será tipificada como tal, cuando ocurra por primera vez, de forma reiterada o a lo largo de un tiempo determinado, ante la indiferencia o complicidad de su entorno por los miembros de poder asimétrico que tienen competencia jerárquica para mitigar las acciones y no proceden de manera inmediata, estratégica ni aplicando los pasos del debido proceso según la ruta de atención integral para la convivencia escolar de la institución.

**Art. 187 ACOSO ESCOLAR:** Es la conducta negativa, intencional, metódica y sistemática de agresión, intimidación, acoso, humillación, ridiculización, difamación, coacción, aislamiento deliberado, amenaza o incitación a la violencia o cualquier forma de maltrato psicológico, verbal, físico o por medios electrónicos contra un niño, niña o adolescente, o cualquier miembro de la comunidad educativa (Artículo 2 de este manual de convivencia) incurrido por parte de un estudiante o varios de sus pares con quienes mantiene una relación de poder asimétrica y entre los diferentes miembros de la comunidad educativa. También puede ocurrir por parte de docentes contra estudiantes, o por parte de estudiantes contra docentes, ante la indiferencia o complicidad de su entorno donde pueden ocurrir las siguientes FALTAS y Situaciones:

1. DE UN ESTUDIANTE a otro o a varios estudiantes.
2. DE UN ESTUDIANTE a un docente, directivo,

- empleado, visitante o padre de familia.
3. DE UN DOCENTE a un estudiante, a un directivo, compañero o padre de familia.
  4. DE UN DIRECTIVO a un estudiante, docente, empleado, compañero, padre de familia.
  5. DE UN PADRE DE FAMILIA a la institución, a un directivo, docente, estudiante o acudiente.

**Art. 188 CIBERACOSO:** Forma de intimidación con uso deliberado de tecnologías de información (Internet, redes sociales virtuales, telefonía móvil y videojuegos online) para ejercer maltrato psicológico, intimidación, humillación, ridiculización y difamación de manera casual, continuada o reiterativa entre iguales o de miembros con poder asimétrico. Serán consideradas por este manual de convivencia las formas de esta conducta asociadas a lo dispuesto en el artículo 181 de este manual de convivencia, para que sean atendidas cuando estas se presenten.

**Art. 189 AGRESIÓN ESCOLAR:** Toda acción realizada por una o varias personas que conforman la comunidad educativa y que busca afectar negativamente a otras personas de la misma comunidad, de las cuales por lo menos una es estudiante. La agresión escolar puede ser física, verbal, gestual, relacional y electrónica (Decreto 1965 de 2013, artículo 39).

#### **Art. 190 TIPOLOGÍAS DE AGRESIÓN ESCOLAR ASOCIADAS AL ACOSO ESCOLAR Y CIBERACOSO:**

Este manual de convivencia reconoce las siguientes AGRESIONES, como conductas asociadas al acoso escolar y Ciberacoso por parte de cualquiera de los miembros de la comunidad educativa como lo dispone el decreto 1965 de 2013 y la guía 49 del MEN de 2014:

Tipología	Definición
AGRESIÓN FÍSICA	Toda acción que tenga como finalidad causar daño al cuerpo o a la salud de otra persona. Incluye puñetazos, patadas, empujones, cachetadas, mordiscos, rasguños, pellizcos, jalón de pelo, chuzadas entre otras.
AGRESIÓN VERBAL	Es toda acción que busque con las palabras degradar, humillar, atemorizar, descalificar a otros. Incluye insultos, apodos ofensivos, burlas y amenazas.
AGRESIÓN GESTUAL	Es toda acción que busque con los gestos degradar, humillar, atemorizar o descalificar a otros.
AGRESIÓN RELACIONAL	Es toda acción que busque afectar negativamente las relaciones que otros tienen. Incluye excluir de grupos, aislar deliberadamente y difundir rumores o secretos buscando afectar negativamente el estatus o imagen que tiene la persona frente a otros.
AGRESIÓN ELECTRÓNICA	Es toda acción que busque afectar negativamente a otros a través de medios electrónicos. Incluye la divulgación de fotos o vídeos íntimos o humillantes en Internet, realizar comentarios insultantes u ofensivos sobre otros a través de redes sociales y enviar correos electrónicos o mensajes de texto insultantes u ofensivos, tanto de manera anónima como cuando se revela la identidad de quien los envía.
CIBERACOSO ESCOLAR	Es toda forma de intimidación con uso deliberado de tecnologías de información (Internet, redes sociales virtuales, telefonía móvil y videojuegos online) para ejercer maltrato psicológico y continuado. Incluye agresiones electrónicas que pueden haberse realizado una sola vez, pero que se convierten en situaciones de agresión repetida al quedar en espacios virtuales a los cuales muchas personas pueden acceder.
AGRESIÓN ESPORÁDICA	Acción que ocurre solo una vez, es decir, que no hace parte de un patrón de agresiones repetidas contra una misma persona. Incluye eventos aislados de agresión física, verbal o relacional.

	<p>AGRESIÓN O DAÑO A LAS PERTENENCIAS</p>	<p>Es toda acción de agresión o acoso escolar y Ciberacoso que involucra daños en la propiedad de objetos y pertenencias de las personas en el establecimiento educativo como: útiles escolares, artefactos electrónicos, vehículos, dispositivos móviles, prendas de vestir, mobiliario, textos escolares, recursos económicos y demás objetos asociados a la propiedad privada o del estado.</p>
	<p>AGRESIÓN PSICOLÓGICA</p>	<p>Es el resultado de las acciones que son propias del acoso escolar y Ciberacoso y que terminan afectando la autoestima del implicado, su proyecto de vida y su salud mental, desencadenando en comportamientos inadecuados que afectarán su personalidad en el proceso de formación o en su desempeño laboral, personal, social y académico.</p>
	<p>ACOSO SEXUAL</p>	<p>De acuerdo con el código penal colombiano, artículo 210A, el acoso sexual es un delito y lo define como “el que en beneficio suyo o de un tercero y valiéndose de su superioridad manifiesta o relaciones de autoridad o de poder, edad, sexo, posición laboral, social, familiar o económica, acose, persiga, hostigue o asedie física o verbalmente, con fines sexuales no consentidos, a otra persona”.</p>
	<p>ACOSO POR HOMOFOBIA</p>	<p>Situaciones en las que se observan de manera repetida y sistemática agresiones como apodos, bromas, insultos, rumores, comentarios ofensivos verbales o escritos (notas en los baños, paredes, tableros, pupitres) relativos a la orientación sexual real o supuesta de la persona o a su identidad de género. Se incluyen prácticas repetidas de segregación (separar del grupo), de exclusión (impedir la participación en las actividades y toma de decisiones) o de discriminación (establecer barreras o restricciones para el disfrute de los derechos fundamentales). Este tipo de acoso generalmente se dirige hacia las personas que expresan una sexualidad que no cumple con los estereotipos sociales asociados al género o a la orientación sexual.</p>

### **Art. 191 CONSECUENCIAS DEL ACOSO ESCOLAR Y CIBERACOSO:**

Entre muchas de las consecuencias que genera la conducta del acoso escolar y Ciberacoso en la escuela cuando esta conducta no se mitiga a tiempo por los funcionarios competentes, el afectado por el acoso escolar y Ciberacoso presenta efectos devastadores sobre la salud, el bienestar emocional, el rendimiento escolar, la autoestima, el desarrollo social y personal, la salud mental y el proyecto de vida, afectando en los actores involucrados severas consecuencias sobre el ambiente de aprendizaje y el clima escolar del establecimiento educativo. Por lo tanto, se deberán proponer acciones disuasivas, correctivas y re-educativas, enfocadas en el restablecimiento de los derechos y los daños físicos y morales de los afectados.

**Art. 192 Revictimización:** Situación que se da al exponer a nuevos atropellos o situaciones de vulnerabilidad a una persona agredida o víctima, por parte de las personas que deben brindarle atención o apoyo (escolar, comunitario, institucional o legal) Algunos ejemplos comunes de revictimización en situaciones de acoso sexual son:

1. Regañar a la víctima por haberse puesto en una situación de riesgo.
2. Dar a conocer su identidad y caso a la comunidad.
3. Insinuar que tiene algún nivel de responsabilidad en lo sucedido.
4. Pedirle que no arme escándalo, se mantenga en silencio o no denuncie.
5. Tomar medidas que la lleven a cambiar su vida cotidiana sin que la víctima lo desee, como cambio de Establecimiento Educativo, salón, barrio, etc.
6. Pedirle que narre y recuerde lo sucedido una y otra vez, a varias personas, reviviendo la experiencia dolorosa.

### **CLASIFICACIÓN DE LAS FALTAS Y SITUACIONES:**

**Art. 193** El manual de convivencia del Colegio

Comfacauca reconoce el término SITUACIÓN, como **ACCIÓN negativa que afecta el ambiente escolar y el clima institucional**, ya sea de manera voluntaria o culposa, de una norma establecida y tipificada en este manual de convivencia. Cualquier Situación incurrida en la institución puede ser CORREGIDA o RESTAURADA de diversas maneras:

1. Recomendando el desarrollo de acciones Disuasivas – Correctivas o Reeducativas.
2. Emitiendo un acto administrativo llamado ACUERDO DE ACCIONES REEDUCATIVAS.

**Art. 194** La Ruta de Atención Integral para la Convivencia Escolar en relación con las disposiciones de la ley 1098 de 2006 y la ley 1620 y el decreto 1965 de 2013, reconocen formalmente en este manual de convivencia, la competencia de los docentes y directivos como líneas de poder asimétrico en el manejo de las acciones pedagógicas o correctivos ante una FALTA O SITUACIÓN así:

1. Los docentes y directivos no tienen competencia para recomendar acciones pedagógicas de restauración de derechos a un estudiante, cuando este incurra en FALTAS Y SITUACIONES TIPO III sin el apoyo del Comité de Convivencia Escolar o del Consejo Directivo, pues según las disposiciones de la ley 1098 de 2006, su competencia se limita únicamente a la recomendación de acciones disuasivas o correctivas y de la atención de las FALTAS y Situaciones TIPO I – II según este manual de convivencia.
2. Cuando se trate de FALTAS y Situaciones tipificadas como TIPO III, tendrán competencia para recomendar acciones pedagógicas de restauración de derechos, únicamente por el Comité de Convivencia Escolar y el Consejo Directivo.
3. Los directivos podrán imponer las Acciones Re-educativas a través de actos administrativos, una vez el comité escolar de convivencia quien tiene

competencia para hacerlo, hayan emitido y firmado el ACUERDO.

**Art. 195 DEFINICIÓN DE LAS FALTAS;** El Colegio Comfacauca ha definido y clasificado las FALTAS como aquellas reglas o normas institucionales que deben garantizar una sana convivencia y un desempeño académico de alto nivel, las cuales según este manual de convivencia serán clasificadas en FALTAS TIPO I – II y III.

#### **SON FALTAS TIPO I:**

Aquellas reglas o normas institucionales que pretenden asegurar el buen desempeño para la convivencia escolar y el alto rendimiento académico, que es compromiso de corresponsabilidad suscrito en la matrícula, entre la institución, el estudiante y su acudiente y que sus incumplimientos no afectan de manera directa a los demás miembros de la comunidad educativa.

#### **SON FALTAS TIPO II:**

Aquellas reglas o normas institucionales que pretenden garantizar el cumplimiento del clima escolar favorable a la gestión de aula y por supuesto conseguir los mejores resultados académicos, suscritos en el acto de corresponsabilidad y que su incumplimiento afectan de manera directa a sus compañeros, los ritmos de aprendizaje en el aula y motivan el bajo rendimiento académico en el grupo.

#### **SON FALTAS TIPO III:**

Aquellas reglas o normas asociadas a la convivencia escolar y al rendimiento académico, como una meta que todos deben garantizar en el aula y en la institución, como un compromiso de corresponsabilidad suscrito en el momento de la

matrícula y que su incumplimiento afecta el clima escolar y organizacional de la institución, amenazando con su bajo rendimiento escolar los resultados académicos externos e internos de la institución, en el panorama municipal, departamental y nacional.

**Art. 196 DEFINICIÓN DE LAS SITUACIONES;** El Colegio Comfacauca ha definido y clasificado las Situaciones que se puedan generar en el desempeño de la convivencia escolar como SITUACIONES TIPO I – II y III como lo define la ley 1620 de 2013.

#### **SON SITUACIONES TIPO I:**

Aquellas que, sin ocasionar graves traumatismos en el desarrollo del proceso educativo en la institución, causan malestar y expresan comportamientos inadecuados del estudiante, incumpliendo sus deberes y/o lesionando los derechos de los demás. Como situaciones esporádicas que inciden negativamente en el desarrollo del clima escolar y que no generan daños al cuerpo ni a la salud física o mental.

#### **SON SITUACIONES TIPO II:**

Aquellas que producen un daño importante en la armonía del desarrollo institucional, afectando el adecuado desempeño de los procesos pedagógicos y formativos contemplados en los deberes y derechos de los estudiantes, a nivel individual y colectivo. Son situaciones de agresión escolar o ciberacoso escolar que no sean consideradas como un delito y que ocurren de manera reiterativa o frecuente y que generan daños al cuerpo o a la salud física y mental sin generar incapacidad alguna a los involucrados.

### SON SITUACIONES TIPO III:

Aquellas que perturban el orden y buen desempeño de la convivencia institucional, generando con sus actos inadecuados una mala imagen a la institución y convirtiéndose en una influencia negativa para los compañeros, atentando gravemente contra la integridad de la Comunidad Educativa. También son SITUACIONES que son constitutivas de presunto DELITO contra la libertad, integridad y formación sexual.

**Art. 197** El COLEGIO COMFACAUCA para dar cumplimiento a las disposiciones de la Ruta de Atención Integral para la Convivencia Escolar en el manejo del DEBIDO PROCESO, tendrá en cuenta que las FALTAS Y SITUACIONES que ocurren en la vida escolar de los estudiantes, aparte de ser clasificadas como TIPO I – II y III, también serán categorizadas como conductas asociadas a los desempeños académicos, de convivencia escolar y de acoso escolar así:

1. FALTAS - Asociadas a conductas ACADÉMICAS.
2. FALTAS - Asociadas a conductas de CONVIVENCIA ESCOLAR.
3. SITUACIONES - Asociadas a conductas de ACOSO ESCOLAR y CIBERACOSO

**Art. 198 DEFINICIÓN DE LAS CONDUCTAS ASOCIADAS A LAS FALTAS Y SITUACIONES;** El Colegio Comfacauca clasifica y define el alcance de las conductas asociadas como TIPO I – II y III. Así:

1. **CONDUCTAS ASOCIADAS A LO ACADÉMICO:** Este manual de convivencia reconoce que las conductas asociadas a lo académico, son aquellas que afectan sistemáticamente el desempeño cognitivo y pedagógico del estudiante de manera reiterada o casual, con interés voluntario o

culposos y que su actitud afecta los ritmos de aprendizaje de sus compañeros de grupo, los indicadores de gestión de las pruebas académicas externas e internas de la institución y los resultados de calidad medidos a nivel institucional, municipal, regional, nacional e internacional por el MEN.

### 2. CONDUCTAS ASOCIADAS A LA CONVIVENCIA ESCOLAR:

Este manual de convivencia reconoce que las conductas asociadas a la convivencia escolar, son aquellas que afectan sistemáticamente el desempeño personal y social del estudiante de manera reiterada o casual, con interés voluntario o culposos y que con su actitud terminan afectando las disposiciones del manual de convivencia, sus FALTAS complementarias y las FALTAS de ingreso y permanencia que aceptó con su matrícula y la firma del acto de corresponsabilidad, estas conductas tienen que ver con el desempeño específico del estudiante.

### 3. CONDUCTAS ASOCIADAS AL ACOSO ESCOLAR Y CIBERACOSO:

Este manual de convivencia reconoce que las conductas asociadas al acoso escolar y Ciberacoso, son aquellas acciones que promueven y fomentan la violencia escolar, el acoso intimidatorio, la humillación, ridiculización, difamación, coacción, aislamiento deliberado, amenaza o incitación a la violencia o cualquier forma de maltrato psicológico, verbal, físico o por medios electrónicos, redes sociales y TIC, de manera sistemática, por un estudiante o miembro de la comunidad educativa como lo indica el artículo 180 de este manual de convivencia, de manera reiterada o casual, con interés voluntario o culposos, y que con su actitud terminan afectando la salud de la víctima, el bienestar emocional, el rendimiento escolar, la autoestima, el desarrollo social y personal, la salud mental y el proyecto de vida, dejando en los involucrados, severas consecuencias sobre el ambiente de aprendizaje y el clima escolar del establecimiento educativo.



**Art. 199** El Colegio Comfacauca después de clasificar en orden de intensidad, el efecto de las conductas asociadas a lo ACADÉMICO – CONVIVENCIA ESCOLAR – ACOSO ESCOLAR Y CIBERACOSO sobre las diferentes circunstancias de comportamientos que pueden observar los estudiantes, han tipificado las posibles FALTAS Y SITUACIONES en que estos puedan incurrir como se describen a continuación.

## TIPIFICACIÓN DE FALTAS:

### Art. 200 SE TIPIFICAN COMO FALTAS

**TIPO I:** Aquellas reglas o normas institucionales que pretenden asegurar el buen desempeño para la convivencia escolar y el alto rendimiento académico y deben ser atendidas por los docentes y directores de grupo de la institución, recomendando el desarrollo de acciones pedagógicas para la RESTAURACIÓN de sus derechos a través de acciones DISUASIVAS, cuando su incumplimiento afecten de manera directa a los demás miembros de la comunidad educativa:

#### 1. FALTAS TIPO I: ASOCIADAS A CONDUCTAS ACADÉMICAS.

- 1.1. Incumplir la entrega de tareas, talleres o consultas cuando sean solicitadas por los docentes de manera casual o reiterativa.
- 1.2. Salir del salón de clases sin solicitar autorización al docente o por medios engañosos
- 1.3. Negarse a participar en clases cuando se le solicita y hace parte del proceso pedagógico
- 1.4. No presentar los exámenes, pruebas o cuestionarios programados con antelación por los docentes.
- 1.5. Negarse a participar del trabajo en equipo durante la clase dirigida para talleres o trabajos.
- 1.6. No realizar las estrategias pedagógicas de apoyo requeridas para la superación del desempeño bajo

1.7. No llevar cuaderno de apuntes o notas del área, aunque haya sido solicitado previamente.

1.8. Reportar atrasos en sus apuntes de clase y no interesarse en ponerlos al día.

1.9. No tener a su alcance los útiles escolares que se requieren para atender las clases.

1.10.

egarse a realizar actividades de participación colectiva y que impliquen uso de materiales

1.11.

o cumplir con las acciones disuasivas cuando le sean recomendadas por algún docente.

1.12.

etirarse intencionalmente de plataformas educativas usadas por la institución para la recepción de evidencias (tareas, trabajos, talleres, informes, etc).

#### 2. FALTAS TIPO I: ASOCIADAS A CONDUCTAS DE CONVIVENCIA ESCOLAR:

2.1. No presentar justificación cuando falte un día o varios a la Institución.

2.2. Cumplir con más de una llegada tarde a la Institución reportadas en el control de asistencia o – seguimiento al ausentismo.

2.3. Desacatar las normas que son FALTAS de ingreso, permanencia y retiro y las FALTAS complementarias referidas en el Título I Capítulos II y III del manual de convivencia y que se comprometió a dar cabal cumplimiento con el acto de corresponsabilidad.

2.4. Llegar tarde a clases; durante el cambio de hora y entre clase y clase.

2.5. Usar el uniforme de manera inadecuada según lo descrito en los artículos 43, 44 y 45 del MCE. y/o portarlos en horarios y sitios diferentes a los permitidos por la institución.

2.6. Emplear de manera inadecuada el agua, harina, huevos, bombas con agua y cualquier elemento nocivo e inadecuado para festejar acontecimientos.

2.7. Portar el uniforme de manera inadecuada, afectando su presentación personal y con su actitud demostrar resistencia al cambio aduciendo a otros a

hacer lo mismo.

- 2.8. Fingir enfermedades para evadir clases o responsabilidades académicas. Interrumpir las clases al traer a la Institución artefactos eléctricos, audífonos, celulares o dispositivos electrónicos.
- 2.9. Solicitar permiso para ir al baño y no regresar al salón o quedarse por fuera más tiempo del autorizado por el docente.
- 2.10. Desobedecer las órdenes que le imparten las personas que lo están formando manifestando insubordinación.
- 2.11. Negarse a cumplir con una acción disuasiva recomendada por algún docente titular de área o director de grupo.
- 2.12. Quedarse en los alrededores de la institución realizando actos indebidos, tipificados en este manual de convivencia y en el código nacional de policía.
- 2.13. Mostrar actitudes irrespetuosas frente a los símbolos patrios y de la institución, así como en los actos de la comunidad.
- 2.14. Irrespetar el turno en las filas de la tienda escolar, de la toma de la ruta de transporte o de cualquier acto organizado que requiera hacer fila.
- 2.15. El uso de accesorios no acordes con la buena presentación del uniforme (exceso manillas, collares y anillos, gorras y gorros, aretes largos y grandes, bufandas de colores y pañoletas)
- 2.16. Participar en nombre de la institución sin la debida autorización en cualquier clase de evento.
- 2.17. Incumplir con las normas de bioseguridad establecidas por el ministerio de salud y la institución, como el uso de tapabocas, lavado de manos y distanciamiento social durante su permanencia en la institución.

#### **Art. 201 SE TIPIFICAN COMO FALTAS TIPO II:**

Aquellas reglas o normas institucionales que pretenden garantizar el cumplimiento del clima escolar favorable a la gestión de aula y por

supuesto, conseguir los mejores resultados académicos y que su incumplimiento afectan de manera directa a sus compañeros, los ritmos de aprendizaje en el aula y motivan el bajo rendimiento académico en el grupo, FALTAS que deben ser atendidas por la coordinación.

#### **1. FALTAS TIPO II: ASOCIADAS A CONDUCTAS ACADÉMICAS:**

- 1.1. Reincidir en la no presentación de tareas, trabajos, talleres y consultas obteniendo desempeño bajo en el área y afectando su promoción.
- 1.2. Afectar su rendimiento escolar por acumulación de llegadas tarde a la institución sin justificación.
- 1.3. Presentar bajo resultado académico en los exámenes y pruebas programadas en las áreas por los docentes.
- 1.4. Manejar artefactos tecnológicos y electrónicos de comunicación con acceso a redes de información (internet, Messenger, etc.) que generan malestar a sus compañeros, distracción dentro del aula, que no permiten la concentración del estudiante dentro y fuera de las diversas actividades académicas, deportivas y culturales que pretende la institución.
- 1.5. Obtener desempeño BAJO al finalizar un periodo en dos o más áreas reportadas en el boletín o informe periódico obteniendo una promoción en riesgo.
- 1.6. Reincidir en cada periodo con la no promoción de áreas sin demostrar mejoras en su rendimiento académico aunque se le motive a cumplir con las estrategias pedagógicas de apoyo.
- 1.7. No asistir a una clase o varias, encontrándose dentro del Colegio Comfacauca, evadiéndose de clase sin presentar justificación, o salir de clases sin autorización.
- 1.8. Pasearse por la institución o esconderse en sitios restringidos durante la jornada escolar aun sabiendo que está evadido del salón de clases

- 1.9. La desaplicación absoluta y su falta de interés académico demostrado en sus estudios con los resultados académicos internos y externos como lo indica el fallo de la Corte Constitucional T-569 de 1994.
  - 1.10. Inducir a otros compañeros con su actitud de bajo rendimiento académico a no presentar interés de cambio ni mejora.
  - 1.11. Presentar desinterés permanente por el estudio aun teniendo capacidades cognitivas y desmejorando progresivamente sus resultados periódicos.
- 2. FALTAS TIPO II: ASOCIADAS A CONDUCTAS DE CONVIVENCIA ESCOLAR:**
- 2.1. Reincidir en el reporte de informes que afectan la convivencia escolar asumidos como FALTAS tipo II demostrando así poco interés de cambio.
  - 2.2. No informar sobre las reuniones de los padres de familia, entregar circulares e información oportuna enviada por la institución. Realizar actividades o comportamientos que afecten la convivencia ciudadana dentro o fuera de la institución que atenten contra el buen nombre y prestigio del Colegio Comfacauca.
  - 2.3. Entorpecer e impedir el normal y libre funcionamiento del Colegio Comfacauca de manera casual o reiterativa con o sin intención
  - 2.4. Incitar o inducir a otros a incurrir en FALTAS y SITUACIONES definidas en este manual de convivencia escolar.
  - 2.5. No asistir a los eventos institucionales programados de tipo: deportivo, académico, cultural.
  - 2.6. Incurrir en conductas de abuso de confianza con algún miembro de la comunidad educativa.
  - 2.7. Reincidir en el desacato a las normas que son FALTAS de ingreso, permanencia y retiro y las FALTAS complementarias referidas en el Título I Capítulos II y III del manual de convivencia y que se comprometió a dar cabal cumplimiento con el acto de corresponsabilidad.
  - 2.8. Tomar decisiones que alteren el orden, reservadas a los docentes o directivas de la Institución, movilizand o a otros en contra de la vida institucional afectando la convivencia.
  - 2.9. Salir de la institución durante la jornada escolar por medios engañosos o formas indebidas.
  - 2.10. Manifestar resistencia a los procesos de formación integral que le ofrece la institución.
  - 2.11. Afectar con sus actitudes los deberes como estudiante consignado en el Manual de Convivencia y las FALTAS complementarias.
  - 2.12. Toda falta contra la ética y la sana convivencia que atente al buen curso del clima escolar donde se proteja el bienestar general sobre el interés particular.
  - 2.13. Salir de su casa para La Institución y no presentarse a estudiar, comprobado con las llamadas que a diario hace la coordinación en el control de ausencias.
  - 2.14. No presentarse a la institución sin justificar debidamente su ausentismo durante más de 3 días (hábiles calendarios).
  - 2.15. Encubrir las FALTAS y SITUACIONES incurridas por sus compañeros o entorpecer las investigaciones necesarias de un caso que emprenda la coordinación.
  - 2.16. Negarse a cumplir con una acción correctiva recomendada por la coordinación.
  - 2.17. Ausentarse de La Institución antes de la hora oficial de salida, sin permiso previo, con engaños a coordinadores y vigilantes.
  - 2.18. Practicar actividades contra la sana convivencia o inducir a los demás a practicarlas; por ejemplo: fotografías obscenas, revistas, juegos y pasatiempos pornográficos.
  - 2.19. Mentira comprobada para justificar comportamientos inadecuados, demostrando falta de sinceridad con sus padres, docentes o

directivos de la institución.

**Art. 202 SE TIPIFICAN COMO FALTAS TIPO III:**

Aquellas reglas o normas asociadas a la convivencia escolar y al rendimiento académico como una meta que todos deben garantizar en el aula y en la institución y que su incumplimiento afecta el clima escolar y organizacional, amenazando con su bajo rendimiento los resultados académicos externos e internos de la institución, estas deben ser atendidas por el comité escolar de convivencia y por la comisión de evaluación y promoción.

**1. FALTAS TIPO III: ASOCIADAS A CONDUCTAS ACADÉMICAS:**

- 1.1. Hacer fraude, plagio o participar de él en sus evaluaciones, trabajos o documentos oficiales de la institución y de los docentes.
- 1.2. Hacer fraude electrónico, virtual o presencial en cualquier área del plan de estudio.
- 1.3. Alterar notas y dañar los observadores, la carpeta en custodia, informes de valoraciones y falsificar las firmas en otros documentos oficiales de propiedad de los docentes y protocolos de la ruta de atención integral para la convivencia escolar.
- 1.4. Plagiar trabajos académicos o suplantar su autoría, constatándose que fueron hechos por otras personas.
- 1.5. Esconder, alterar, dañar o no devolver los materiales de la biblioteca o cualquier otro documento que se haya entregado en calidad de préstamo, o hacerlo después de la fecha pactada con las personas pertinentes.
- 1.6. o ser promovido al grado siguiente al terminar el año lectivo, por incurrir en causales de no promoción dispuestas en el SIEE. No presentarse a las actividades programadas como estrategias pedagógicas de apoyo

al estudiante, al terminar un periodo escolar o el año lectivo como lo exige el SIEE.

- 1.7. Asistir a las instalaciones de la institución y no presentarse ante los docentes para resolver sus asuntos académicos pendientes al terminar el año lectivo.
  - 1.8. Comprobar que con su actitud de bajo rendimiento escolar, haya inducido a sus compañeros a desmejorar sus resultados finales.
  - 1.9. Inscribirse previamente para asistir a los exámenes anuales de las pruebas SABER (ICFES 11) y no presentarse el día de la citación, afectando a la institución con su inasistencia.
  - 1.10. Acogerse a programas de mejora continua a través de las estrategias pedagógicas de apoyo al estudiante, y no presentarse a ellas o incidir en compañeros para que tampoco asistan.
  - 1.11. Promover el soborno o la coacción a docentes de las áreas que lo atienden para beneficio de sus notas, previa comprobación de los hechos.
- 2. FALTAS TIPO III: ASOCIADAS A CONDUCTAS DE CONVIVENCIA ESCOLAR:**
- 2.1. Reincidir en FALTAS TIPO III como se observa en los registros en documentos de seguimiento por la coordinación.
  - 2.2. Incumplimiento por negligencia de los ACUERDOS firmados como: Compromiso pedagógico, matrícula en observación, acto de corresponsabilidad o en el compromiso personal presentado por escrito a los Directivos de la institución.
  - 2.3. La mentira comprobada o suplantación en los documentos y demás instancias de la vida escolar.
  - 2.4. Incumplir con las acciones reeducativas recomendadas por el comité escolar de convivencia y mucho menos cumplir los compromisos suscritos previamente.

- 2.5. Comercializar artículos de cualquier índole dentro del Colegio Comfacauca y/o en el bus escolar, sin autorización expresa de la Rectoría.
- 2.6. Traer a la institución o hacer circular dentro del mismo, revistas, libros, CDs, DVD, videos, folletos o cualquier otro material con contenido clasificado legalmente como pornográfico o proselitismo, religioso o político.
- 2.7. Frecuentar casas de juego, casinos, moteles o sitios similares, donde se atente contra las buenas costumbres de los menores, usando el uniforme o sin él.
- 2.8. Ser atendido por el comité de convivencia escolar, según los pasos en la ruta de atención integral para la convivencia escolar. (todo caso que sea atendido por el comité escolar de convivencia, deberá ser reportado al comité municipal de convivencia)
- 2.9. Utilizar el nombre de la institución sin autorización para hacer rifas, bingos, paseos, agasajos, colectas, ventas o actividades similares que involucren el manejo de dineros, dentro de la institución o fuera de ella.

#### TIPIFICACIÓN DE LAS SITUACIONES:

##### **Art. 203 SE TIPIFICAN COMO SITUACIONES TIPO I:**

Aquellas conductas que sin afectar de manera significativa el desarrollo del clima escolar, deben ser reportadas y atendidas por los docentes y directores de grupo de la institución, recomendando el desarrollo de acciones pedagógicas para la RESTAURACIÓN de sus derechos a través de acciones DISUASIVAS cuando en su proceder se tipifiquen agresiones asociadas al acoso escolar:

#### **3. SITUACIONES TIPO I: ASOCIADAS AL ACOSO**

#### ESCOLAR Y CIBERACOSO

- 3.1. Practicar juegos bruscos que asumen como moda o manera de expresar acciones donde el agredido asume el castigo como algo merecido.
- 3.2. Propiciar peleas durante el descanso o en cualquier momento de su permanencia en la institución.
- 3.3. Poner sobrenombres o apodos a sus compañeros y demás miembros de la comunidad educativa afectando la autoestima e incitando al mal clima escolar.
- 3.4. Hacer burlas o mofas en los actos públicos, las clases o cuando los docentes o compañeros hagan uso de la palabra en encuentros educativos.
- 3.5. Emplear vocabulario soez cuando se relaciona con algún compañero o miembro de la Comunidad educativa, sea en tono ofensivo o amigable.
- 3.6. La indisciplina permanente en clases y su constante interrupción por estar incomodando a sus compañeros, charlando, haciendo murmullos o usando artefactos electrónicos etc. Demostrar desinterés o apatía en el momento de la formación, charlando en las filas o haciendo caso omiso al requerimiento hecho por un adulto.
- 3.7. Hacer demasiado alboroto cuando estén ingresando a sus salones de clase, perturbando el orden y el trabajo de otros grupos.
- 3.8. ifundir mensajes alusivos a un compañero que sean denigrantes por algún defecto físico o comentario ajeno a la vida institucional
- 3.9. Hacer gestos morbosos, maliciosos o con segunda intención a sus compañeros o personal de la institución, insinuantes a lo sexual.
- 3.10. Gesticular acciones que inviten a la agresión física o a la intimidación de sus compañeros o personal de la institución
- 3.11. Incurrir en alguna imprudencia con intencionalidad o daño dentro de las dependencias didácticas o pedagógicas de la Institución.
- 3.12. Rayar las paredes, murales, cuadros o

artefactos y dispositivos de la institución que son de uso masivo y para el beneficio de la comunidad educativa o la propiedad de un compañero.

- 3.13. Utilizar medios electrónicos o digitales, redes sociales y comunicación móvil para burlarse de algún compañero haciendo uso del Ciberacoso.
- 3.14. Ridiculizar a un compañero con mensajes, gestos o comentarios impropios por razones de género o de su sexualidad, poniendo en riesgo su reputación.
- 3.15. Inducir a un compañero a través de mensajes a realizar actos sexuales o manifestaciones explícitas de actos amorosos que perturben el sano ambiente escolar.

#### **Art. 204 SE TIPIFICAN COMO SITUACIONES TIPO II:**

Aquellas conductas que producen un daño importante en la armonía del desarrollo institucional, afectando el adecuado desempeño de los procesos pedagógicos y formativos contemplados en los deberes y derechos de los estudiantes a nivel individual y colectivo, afectando el interés general sobre el particular y las situaciones que afectan al cuerpo o a la salud física y mental sin generar incapacidad en los involucrados.

#### **2. SITUACIONES TIPO II: ASOCIADAS AL ACOSO ESCOLAR Y CIBERACOSO:**

- 2.1. Agredir físicamente a una persona generando daños en su cuerpo o afectando su salud mental o psicológica tomándose la justicia por su propia cuenta.
- 2.2. Propiciar, promover o participar en peleas, grescas o riñas dentro o fuera del Colegio Comfacauca
- 2.3. Agresiones de palabra o de hecho, proferir insultos a los educadores, compañeros o personal de la Institución dentro o fuera de ella en relación con aspectos académicos o de convivencia escolar

de la institución.

- 2.4. Generar peleas o actos de insubordinación en la institución o en la calle, transporte público o transporte escolar, usando el uniforme o identificándose como estudiante de la Institución o motivando encuentros de choque entre pandillas.
- 2.5. Acosar verbalmente a un compañero, profesor o a cualquier miembro de la comunidad educativa que estén vinculadas o no con la institución; en forma directa, a través de terceros, mediante algunos medios de comunicación o por otros medios virtuales.
- 2.6. Dar tratamiento irrespetuoso con palabras soeces que hoy son de carácter normal (muletilla) y que son ofensivas a un compañero o cualquier miembro de la comunidad educativa.
- 2.7. Faltar al respeto a compañeros, docentes o directivos ya sea con palabras, hechos o actos que atenten contra la sana convivencia.
- 2.8. Inducir a compañeros y personal de la institución a generar problemas de convivencia escolar a partir de gestos corporales, miradas y actos desafiantes con intención o sin ella.
- 2.9. Insinuarse con gestos o auto exhibicionismo de sus partes íntimas a compañeros y personal de la institución, afectando su tranquilidad emocional y su sexualidad
- 2.10. Actuar solapadamente haciendo uso de la agresión relacional en su grupo, para indisponer a sus compañeros con determinados docentes para que no sean aceptadas sus clases.
- 2.11. Difundir secretos o comentarios de la intimidad de sus compañeros ocurridos por fuera o dentro de la institución, afectando la integridad personal de los involucrados.
- 2.12. Participar o estimular a otras personas para que propicien actos que atenten contra la disciplina y la buena marcha del Colegio Comfacauca. Generar una mala influencia a sus compañeros con sus comportamientos inadecuados afectando su

- estado de ánimo con el mal ejemplo y cambios de vida negativa.
- 2.13. Hacer uso de las TIC para atentar contra el buen nombre de una persona o de la institución, a través de las redes sociales, los celulares y demás medios masivos de comunicación.
  - 2.14. Utilizar con frecuencia los medios masivos de comunicación para difamar el nombre de una persona o de la institución a través de correos electrónicos con fotografías, mensajes o textos alusivos al maltrato psicológico, entrevistas y comentarios.
  - 2.15. Esconder, guardar de manera intencional las cosas de sus compañeros simulando la pérdida de una propiedad privada o del Colegio Comfacauca.
  - 2.16. Violentar puertas, cerraduras, candados y demás instancias que requieren de seguridad en las diferentes dependencias del Colegio Comfacauca.
  - 2.17. Escribir en los muros, en las puertas y paredes de la institución o rayar los pupitres de los salones con frases o figuras que inciten a la violencia escolar y demás.
  - 2.18. Distribuir por las redes sociales, en medios extraíbles o dispositivos móviles archivos digitales con drogas auditivas o visuales a sus compañeros o demás personas.
  - 2.19. Ser sorprendido escuchando durante el descanso o en clase, archivos musicales de drogas digitales auditivas o electrónicas.
  - 2.20. Consumir alguna bebida embriagante o llegar a la institución bajo los efectos del alcohol.
  - 2.21. Ser sorprendido de manera reiterativa escuchando archivos con drogas digitales auditivas, electrónicas o consumiendo sustancias psicoactivas, alucinógenos y bebidas embriagantes. (Ver procedimiento sobre consumo dosis personal)
  - 2.22. Fumar cigarrillo, sustancias psicoactivas o usar artefactos vaporizadores que simulan el consumo de

tabaquismo

- 2.23. Inducir a sus compañeros a realizar prácticas o acciones exageradas propias de la diversidad de género, en los diferentes lugares de la institución, con o sin consentimiento del otro.
- 2.24. Realizar actos amorosos explícitos heterosexuales, homosexuales o bisexuales delante de sus compañeros, afectando el ambiente escolar con sus actuaciones con o sin el consentimiento de las personas
- 2.25. Realizar actos que inducen a la sexualidad como (besos apasionados, caricias íntimas, abrazos exagerados, sentarse en las piernas del otro y demás) que generen malestar emocional y pena ajena a quienes observan y son influencia directa en la comunidad educativa).
- 2.26. Tocar a sus compañeros o personal de la institución en sus partes íntimas o en otras partes del cuerpo con intenciones morbosas o manifestando acoso sexual.
- 2.27. Inducir a sus compañeros a realizar actos sexuales con gestos, palabras, imágenes, redes sociales o demás expresiones de comunicación con o sin el consentimiento del otro.

#### **Art. 205 SE TIPIFICAN COMO SITUACIONES TIPO III:**

Aquellas conductas que perturban el orden y buen desarrollo del clima escolar y la convivencia institucional, generando con sus acciones indebidas una mala imagen a la institución, convirtiéndose en una influencia negativa para los compañeros atentando gravemente contra la integridad, reputación y daños a la imagen corporativa de la institución. También son SITUACIONES que son constitutivas de presunto DELITO contra la libertad, integridad y formación sexual.

#### **3. SITUACIONES TIPO III: ASOCIADAS AL ACOSO ESCOLAR Y CIBERACOSO:**

- 3.1. Realizar cualquier acto que atente contra la integridad física o psicológica de los miembros de la comunidad educativa y que genere lesiones

- personales con incapacidad física temporal o permanente.
- 3.2. Tomarse la justicia por sí mismo y por cuenta propia agrediendo físicamente a sus compañeros o personas de la comunidad educativa, desconociendo la autoridad de la institución y el conducto regular establecido en este Manual de Convivencia.
  - 3.3. Agredir físicamente a un compañero o persona de la comunidad educativa con arma de fuego o cortopunzante, provocando heridas mortales tipificadas como presunción de intento de homicidio.
  - 3.4. Portar elementos que puedan ser utilizados contra la integridad física de las personas o del plantel, como, por ejemplo: armas de fuego, de balines o armas blancas corto-punzantes, etc. Como elementos que incitan la violencia escolar.
  - 3.5. Portar armas de fuego, corto punzantes (o armas blancas), de fabricación casera o instrumentos artefactos que pueden ser utilizados como un arma de manera clandestina y ser sorprendido con ellas.
  - 3.6. Utilizar pólvora detonante, sustancias químicas, combustibles y otros elementos peligrosos dentro de la institución que atenten contra la integridad física de la comunidad y el establecimiento educativo, su responsabilidad será tipificada como presunto acto terrorista.
  - 3.7. Incurrir en cualquier conducta que constituya una infracción en el Sistema de Responsabilidad Penal adolescente donde se tipifique la presunción de un delito en el establecimiento educativo.
  - 3.8. Cualquier causa que ocasione intervención penal judicial, reclusión en una cárcel o casa de menores de edad o juicio condenatorio por haber cometido delitos dentro o fuera de la institución y que estén asociados con el sistema de responsabilidad penal adolescente.
  - 3.9. Amenazar, coaccionar, injuriar, intimidar, maltratar tanto física como psicológicamente a sus compañeros o personas de la comunidad educativa con frases o mensajes
  - 3.10. Todo acto de intimidación, amenaza, chantaje o soborno contra cualquier miembro de la Comunidad Educativa (Art. 2 del Manual de Convivencia).
  - 3.11. Extorsionar por medios tecnológicos o con pasquines o frases y gestos intimidantes a un compañero o miembro de la comunidad educativa, aduciendo secuestro o decomiso de alguna propiedad.
  - 3.12. Inducir con gestos agresivos con las manos o con el cuerpo a sus compañeros o cualquier miembro de la comunidad educativa a incurrir en un delito o acto terrorista, extorsión o secuestro.
  - 3.13. Empezar acciones que atenten contra las buenas relaciones de las personas (Agresión relacional) demostrada con comentarios negativos comprobados contra el buen nombre de la institución o de los docentes y compañeros con calumnias y comentarios dañinos.
  - 3.14. Ser actor, cómplice o encubridor en la apropiación de cualquier clase de objeto (útiles escolares, cuadernos, libros, dinero, loncheras, comestibles, etc.) de sus compañeros, profesores, directivas o cualquier otra persona, sin el consentimiento de su propietario.
  - 3.15. Ser actor, cómplice o encubridor en la adulteración de documentos privados o firmas, asumiendo una conducta dolosa de suplantación o falsedad en documento público o personal.
  - 3.16. Todo acto de acoso escolar y Ciberacoso por ser una conducta negativa, intencional, metódica y sistemática de agresión y por conllevar a la intimidación, humillación, ridiculización, difamación, coacción, aislamiento deliberado, amenaza o incitación a la violencia o cualquier forma de maltrato psicológico, verbal, físico a través de medios electrónicos, redes sociales o telefonía móvil contra un niño, niña o adolescente



- o cualquier persona del Colegio.
- 3.17. El manejo inapropiado de redes sociales dentro y fuera de la institución, que generen malestar, indisposición y conflicto dentro del plantel con los diversos miembros de la comunidad educativa a lo cual se le dará tratamiento por Ciberacoso o delito informático según la ley 1801 de 2016.
  - 3.18. Portar y distribuir drogas electrónicas, bebidas embriagantes, alucinógenas o sustancias psicoactivas con fines comerciales bajo una red de distribución o con intereses personales.
  - 3.19. Portar, guardar, consumir y distribuir drogas, estupefacientes, hierbas con efectos alucinógenos, pepas, bebidas embriagantes y sustancias psicoactivas en la institución.
  - 3.20. Consumir, expender o inducir en la institución sustancias prohibidas que produzcan daño o dependencia física o psíquica o asistir a la institución en estado de embriaguez o bajo el efecto de estupefacientes.
  - 3.21. Traficar, expender o distribuir por medios electrónicos o de manera directa, drogas digitales auditivas, electrónicas, alucinógenos o sustancias psicoactivas.
  - 3.22. Presentarse a la institución embriagado o bajo los efectos de la droga o sustancias alucinógenas, pepas, estupefacientes y sustancias psicoactivas de manera recurrente o por primera vez. (Remitir al código nacional de policía y convivencia)
  - 3.23. Quedarse en los alrededores de la institución realizando actos impropios de un menor como venta, compra o consumo de sustancias psicoactivas o complicidad en actos delictivos, delincuenciales o terroristas.
  - 3.24. El maltrato o daño a los enseres, equipos, infraestructura, vehículos, zonas verdes y comunes, edificios que son tipificados como propiedad privada de la institución o de personas de la comunidad educativa cuando sea el caso.
  - 3.25. Ocasionar daños, destrucción, maltrato o atentados a la infraestructura del establecimiento, que podrán ser tipificados como presunto acto terrorista o daño a la propiedad con intención o sin ella, previa comprobación de los hechos.
  - 3.26. Ocasionar daños, maltrato o destrucción a las propiedades de sus compañeros, de cualquier tipo que esta sea o a las personas del Colegio con intención o sin ella.
  - 3.27. La presunción de Hurto o su comprobación y todo atentado contra la propiedad privada de sus compañeros o personas de la institución o al establecimiento educativo.
  - 3.28. Realizar actos sexuales explícitos en lugares públicos o espacios comunes de la institución o manifestaciones exageradas de afecto con otro estudiante o persona de la institución delante de los demás miembros de la comunidad educativa, afectando su tranquilidad y emociones
  - 3.29. Reportar o dar a conocer en la institución situaciones de abuso y acoso sexual, tocamientos, acceso carnal, vulneración de sus derechos sexuales y reproductivos, deberán ser tratados activando las rutas de atención integral.
  - 3.30. Inducir a un compañero o persona de la comunidad educativa a practicar relaciones homosexuales, heterosexuales o bisexuales, participar en comunidades swinger y promover comportamientos actos públicos o privados que complacencia o sin ella de los involucrados.

**Art. 206** serán consideradas además como FALTAS Y SITUACIONES TIPO I – II o III, todas aquellas que el Comité escolar de convivencia proponga al Consejo Directivo a través de agenda considerándose pertinentes, una vez se cumpla debidamente con las medidas adoptadas a través de un ACUERDO firmado por estos dos entes para que cobren vigencia en el momento de ser promulgadas y de más aspectos contemplados como acoso escolar y

## Protocolo: Ruta de atención a situaciones Tipo III

### Procedimiento de atención, estructura del protocolo y convenciones

#### Procedimiento de Atención:

1. Quien conozca o identifique una situación tipo III, o sea la víctima de una de ellas deberá informar al directivo docente
2. El directivo docente recibe la queja a través del protocolo P-01AD y verifica en el manual de convivencia escolar la presunta conducta punible siendo esta tipo III, inmediatamente informa a la familia para que se haga presente en la institución
3. El rector (a) solicita la presencia de la policía de infancia y adolescencia y entrega el informe detallado de los hechos, cuya copia fue entregada previamente a la familia, se cita a la familia para que acompañe al estudiante en el desarrollo de todos el procedimiento policial
4. La policía de infancia y adolescencia después de identificar y tomar datos de la presunta conducta punible, procederá a diligenciar el protocolo de remisión a justicia, brindando todas las garantías en presencia de la familia
5. El rector convoca de manera extra ordinaria al comité escolar de convivencia para presentar el caso y brindar apoyo al estudiante.
6. En el caso de estudiantes pertenecientes a los grupos étnicos, el rector(a) solicitará la presencia de la autoridad étnica competente, para notificar la situación y garantizar los derechos prevalentes del estudiante, sin embargo, hará las respetivas remisiones del caso a otras entidades.
7. El CECO propone una campaña de promoción y prevención para mitigar el impacto, recomienda las acciones correctivas al estudiante agresor para restaurar los derechos de la víctima y constituye el acuerdo para que el rector (a) reporte a la plataforma SIUCE el caso.
8. La coordinación convoca a la familia del estudiante involucrado, para realizar las practicas restaurativas mediante el procedimiento de conciliación en equidad, de todo lo realizado se dejara constancia firmada por las partes y se archiva en la carpeta en custodia.
9. El estudiante deberá cumplir con todas las exigencias del CECO para con ello garantizar la prevalencia y restitución de sus derechos
10. La coordinación apertura la carpeta en custodia y notifica a la familia del agresor que se da inicio al debido proceso
11. En el caso de ser necesario enviar la situación al sector protección, será el CECO y la ESE municipal quienes harán el reporte al ICBF y este procederá según los dispuesto en los artículos 82 y 83 de la ley 1098 de 2006

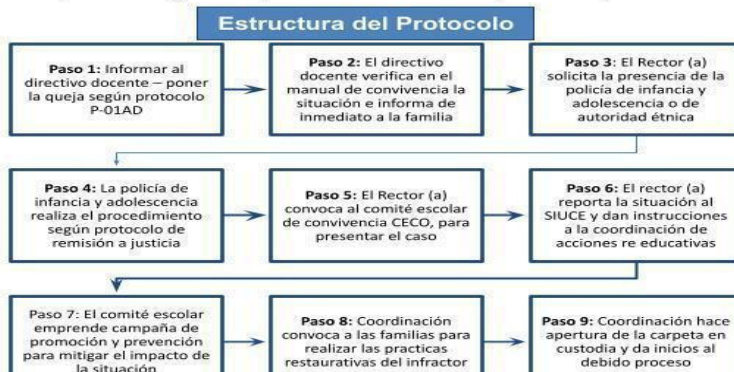

#### Convenciones en la ruta de atención:

1. El color azul en las líneas y burbujas corresponde al sector educación.
2. El color negro en la línea y burbuja corresponde a quien informa y reporta
3. El color gris corresponde al papel de la familia y el estudiante
4. El color verde corresponde a la policía de infancia y adolescencia
5. El color verde corresponde al sector protección ICBF
6. El color amarillo corresponde a las comunidades Étnicas
7. La línea continua significa que el proceso se tiene que cumplir
7. La línea punteada significa que la determinación depende de la circunstancia

Ciberacoso en concordancia con la ley 1620 y el decreto 1965 de 2013 o conductas asociadas a lo académico y a la convivencia escolar.

Comitia

### 3. RUTA DE ATENCION INTEGRAL A SITUACIONES TIPO III SITUACIONES QUE REVISTEN LA COMISION DE UN PRESUNTO DELITO



## **RUTAS DE ATENCIÓN PARA CASOS ESPECIALES**

El Colegio Comfacauca Puerto Tejada considera las siguientes rutas como casos especiales en los cuales se debe actuar según lo establecido en la ruta de atención integral.

### **1. RUTA DE ATENCIÓN DEL AUSENTISMO ESCOLAR**

Los docentes al inicio de cada jornada y durante cada una de las clases deben hacer el respectivo llamado a lista de los estudiantes. Una vez hecho el llamado a lista, deben registrar el ausentismo de los estudiantes en el formato de control y seguimiento.

El docente deberá informar al coordinador el listado de los estudiantes ausentes y realizar por parte de la coordinación y/o el orientador escolar las llamadas respectivas para indagar por su paradero a la familia. En el caso de no obtener respuesta de la familia y persistir el ausentismo de estudiantes, al cumplirse el 3° día de inasistencia al colegio y no tener noticias del estudiante parte de su familia, la coordinación activará el protocolo de protección, notificando a la comisaría de familia. El rector(a) convoca al comité escolar de convivencia y lo pone al tanto del ausentismo escolar de los estudiantes que presentan dificultad.

Establece las FALTAS para desarrollar una campaña de promoción y prevención que mitigue el ausentismo escolar por las familias. Registra en el SIUCE a todos aquellos estudiantes y familias que fueron notificados a la comisaría de familia. Según acuerdo del comité escolar de convivencia, el rector(a) reporta a la SEM.- los casos de estudiantes que superan los 60 días de ausentismo, para que la secretaría autorice el retiro del SIMAT por deserción escolar.

El rector(a) según acuerdo del CECO reportará al ICBF la situación de vulneración de derechos establecida en el artículo 18 de la ley 1098 de 2006 por descuido, omisión y trato negligente de la familia al estudiante matriculado, en estos casos el ICBF y este procederá según lo dispuesto en los artículos 82 y 83 de la ley 1098 de 2006

En el caso de estudiantes pertenecientes a las comunidades de Etnoeducación, el reporte o notificación será remitido a la autoridad Étnica respectiva, para que éste intervenga y garantice en su

comunidad, el derecho prevalente del estudiante reportado.

A continuación, para el seguimiento de la ruta cumplir con los siguientes pasos y seguir lo estipulado en el diagrama:

- **Paso 1:** Los docentes tienen la obligación de llamar a lista todo el tiempo
- **Paso 2:** La coordinación diariamente recoge los informes de control y seguimiento al ausentismo
- **Paso 3:** La coordinación todos los días después de llamar a lista, se debe llamar a las casas de los estudiantes que no asistieron
- **Paso 4:** La coordinación y el orientador escolar, inician la búsqueda del estudiante vía telefónica
- **Paso 5:** Cumplidos 3 días sin tener noticias del estudiante, la coordinación activa el protocolo de protección reportando a comisaría de familia
- **Paso 6:** El rector(a) convoca al comité escolar de convivencia y pone en conocimiento el ausentismo continuado de todos los casos
- **Paso 7:** Cumplidos 60 días de ausentismo injustificado el rector(a) reporta al SIUCE e informa a la SEM
- **Paso 8:** El rector(a) según acuerdo del CECO, informa la situación al ICBF en caso de comunidades étnicas, a la autoridad étnica competente
- **Paso 9:** La SEM autoriza al SIMAT su retiro del sistema por deserción escolar

## RUTA DE ATENCIÓN INTEGRAL PARA MITIGAR EL AUSENTISMO ESCOLAR

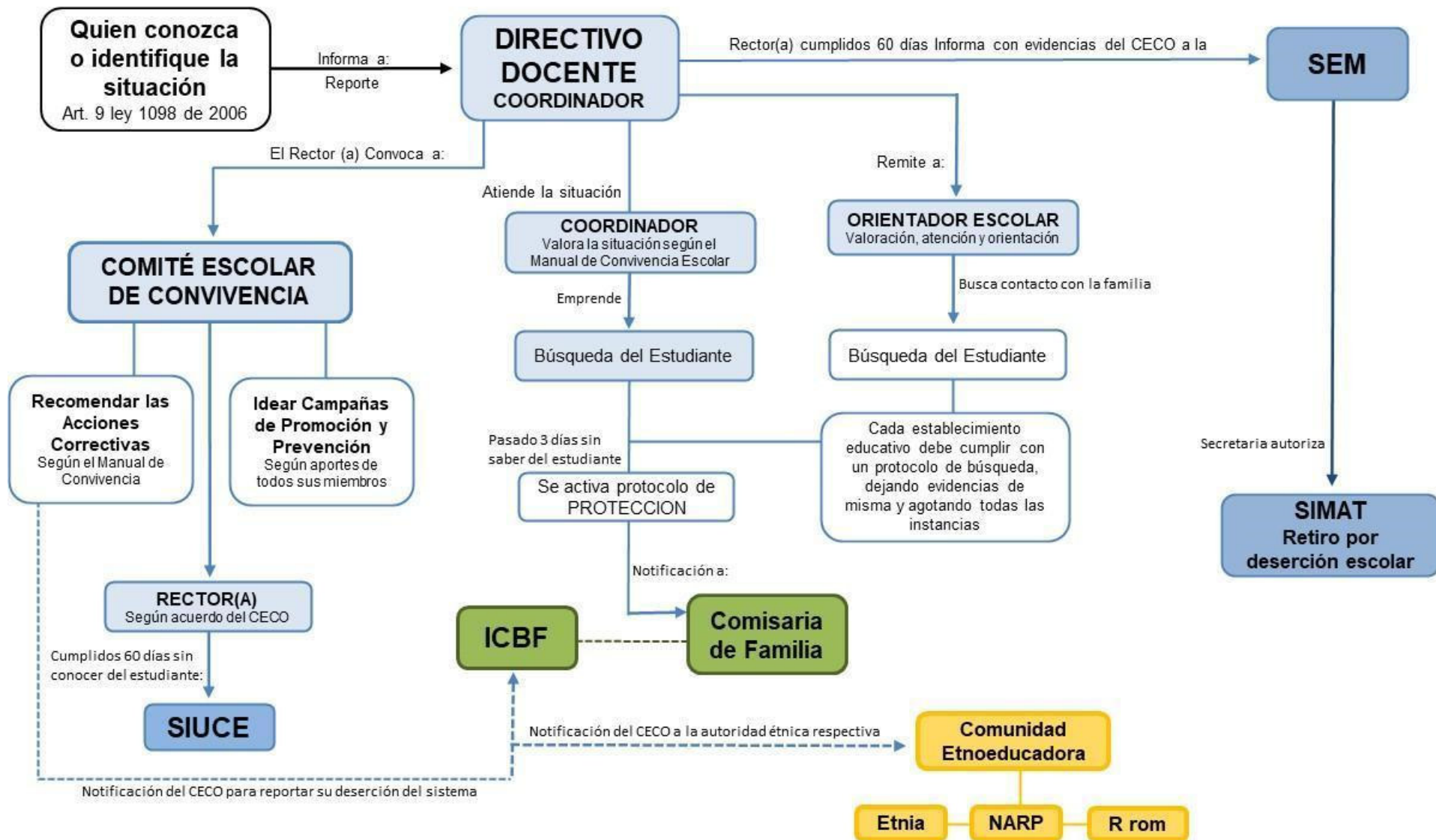

## 2. RUTA DE ATENCIÓN INTEGRAL ACCIDENTES Y SINIESTROS ESCOLARES

Cuando cualquier estudiante presente golpes, hematomas, caídas, peleas, accidentes, fracturas o raspones por juegos bruscos, este deberá ser atendido de inmediato por la persona que observe en su humanidad cualquiera de estos compromisos.

Quien lo sepa, deberá informar de inmediato al directivo docente y este a su vez, informará a la familia para que se haga presente en la institución de inmediato.

La coordinación con el apoyo del orientador escolar, valoran la situación y mientras la coordinación activa el protocolo por salud, el orientador escolar atiende y orienta al estudiante mientras llega su familia.

Una vez llega la familia, se le hace entrega de la remisión para que el estudiante sea conducido a la ESE municipal – EPS o Póliza

Si la familia no se hace presente, la coordinación pide apoyo a la policía de infancia y adolescencia para garantizar el traslado en vehículo oficial, con el acompañamiento del orientador escolar hasta que llegue la familia, en ausencia del orientador escolar, el traslado lo acompaña el funcionario asignado por el CECO, según procedimiento descrito en el manual de convivencia.

El rector(a) convoca al comité escolar de convivencia y pone en su conocimiento la situación para idear campaña de promoción y prevención

Con el acuerdo del CECO, el rector(a) reporta la situación ante la plataforma del SIUCE y diligencia el protocolo de remisión a protección, informando de los hechos al ICBF y este procederá según lo dispuesto en los artículos 82 y 83 de la ley 1098 de 2006

La coordinación convoca a la familia posteriormente para dejar constancia del procedimiento en el observador del estudiante

A continuación, para el seguimiento de la ruta cumplir con los siguientes pasos y seguir lo estipulado en el diagrama:

- **Paso 1:** Quien conozca o identifique la situación debe informar de inmediato al directivo docente
- **Paso 2:** La coordinación atiende la situación con el apoyo del orientador escolar
- **Paso 3:** Valorada la situación activan el protocolo por salud

- **Paso 4:** El directivo docente convoca de inmediato a la familia para que traslade al estudiante al sector salud cuando no se presenta la familia se pide apoyo a Policía de Infancia.
- **Paso 5:** El orientador escolar acompaña el traslado a la ESE municipal – EPS o Póliza para recibir ayuda médica
- **Paso 6:** El rector (a) convoca al comité escolar de convivencia y emprende acciones de promoción y prevención
- **Paso 7:** El rector(a) reporta según acuerdo del CECO lo ocurrido ante el SIUCE y notifica de la situación al ICBF

## RUTA DE ATENCION INTEGRAL ACCIDENTES Y SINIESTROS ESCOLARES

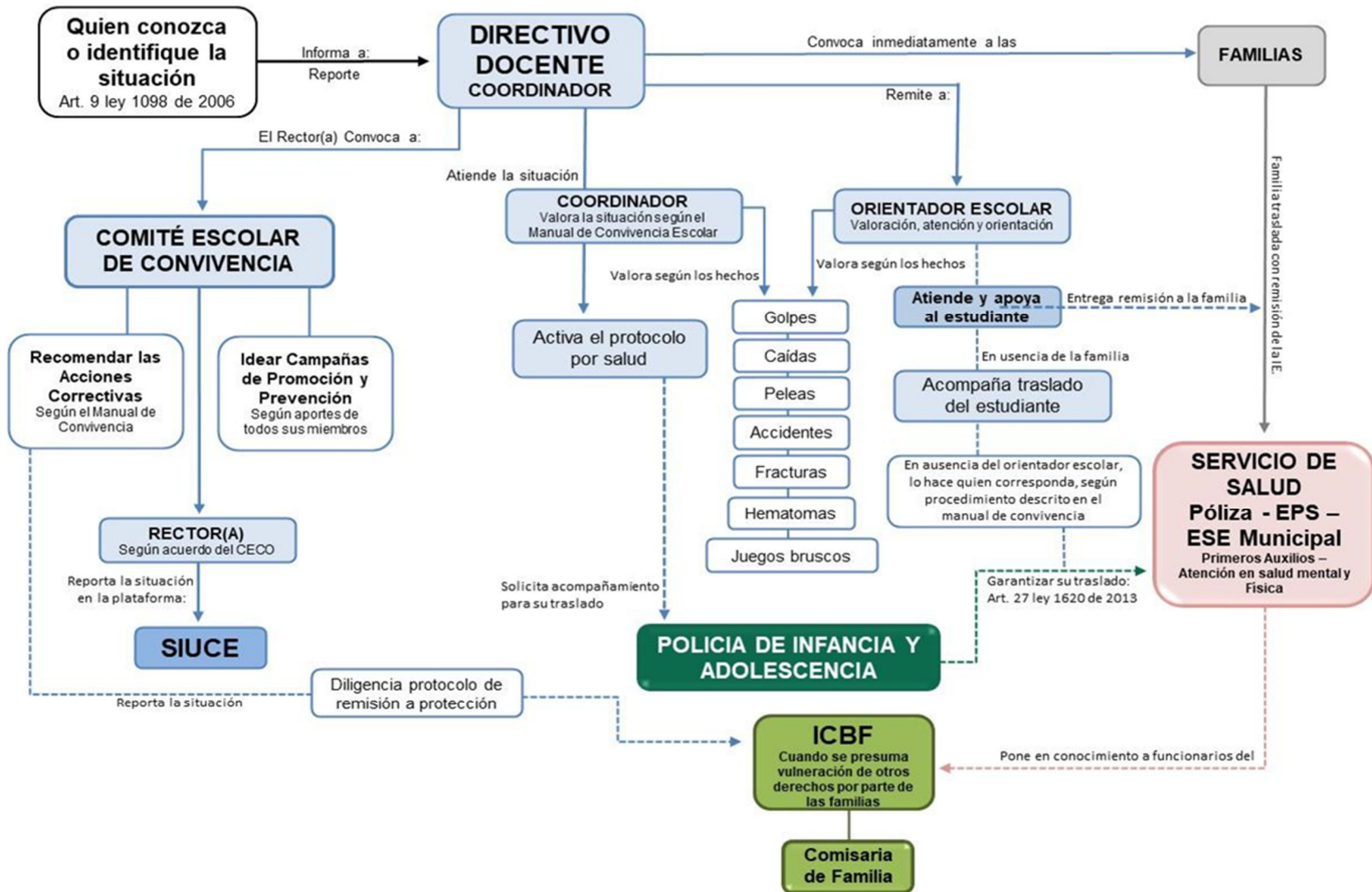

### 3. RUTA DE ATENCIÓN ACUDIENTES POR TRATO NEGLIGENTE

Toda persona que incurra en conductas de maltrato infantil como lo expresa el artículo 18 de la ley 1098 de 2006 deberán ser protegido de sus familias cuando éstas incurren en actos de descuido, omisión, trato negligente, malos tratos y demás situaciones mencionadas en el artículo.

Quien se entere de cualquier acto de este tipo, deberá informar inmediatamente al directivo docente y éste notificará de manera personal al acudiente para que se haga presente en la institución.

El orientador escolar atenderá la situación presentada por el estudiante y acompañará su proceso solicitando la presencia de la familia del estudiante de manera inmediata.

La coordinación enviará la segunda notificación personal a la familia, informando y advirtiendo en el oficio, que, si no se hacen presentes en la institución, serán reportados a las autoridades administrativas del estado o, a la autoridad étnica responsable

El rector(a) convoca al comité escolar de convivencia y los pone al tanto de la situación, generando acciones de promoción y prevención a través de campañas de sensibilización.

El rector(a) reporta la situación en la plataforma SIUCE y autoriza a la coordinación para que active el protocolo de protección, enviando el caso a la comisaría de familia y al ICBF para que procedan según lo dispuesto en los artículos 82 y 83 de la ley 1098 de 2006. En casos de estudiante de etnoeducación, notificará por oficio a la autoridad étnica responsable. Una vez radicado el oficio ante las autoridades administrativas del estado, la coordinación notifica por escrito que ya fue reportado el caso y que deberán comparecer por solicitud de la misma

A continuación, para el seguimiento de la ruta cumplir con los siguientes pasos y seguir lo estipulado en el diagrama:

- **Paso 1:** Quien conozca de alguna situación por descuido, omisión o trato negligente de una familia, debe informar al directivo
- **Paso 2:** La coordinación recibe la queja y valora la situación de acuerdo a lo dispuesto en el manual de convivencia
- **Paso 3:** La coordinación atiende la queja y notifica mediante oficio la negligencia a la familia

- **Paso 4:** El orientador escolar atiende al estudiante y hace seguimiento a la familia, exige su presencia
- **Paso 5:** La coordinación notifica y advierte el reporte a la comisaría de familia, si no se hace presente el acudiente
- **Paso 6:** El rector (a) reporta la situación al SIUCE y notifica a la autoridad étnica responsable. La coordinación activa el protocolo de protección – ICBF
- **Paso 7:** La coordinación notifica a la familia que ya fue reportado a la comisaría de familia y que deberá comparecer por solicitud



## RUTA DE ATENCIÓN PARA ACUDIENTES QUE INCURREN EN DESCUIDO, OMISION O TRATO NEGLIGENTE

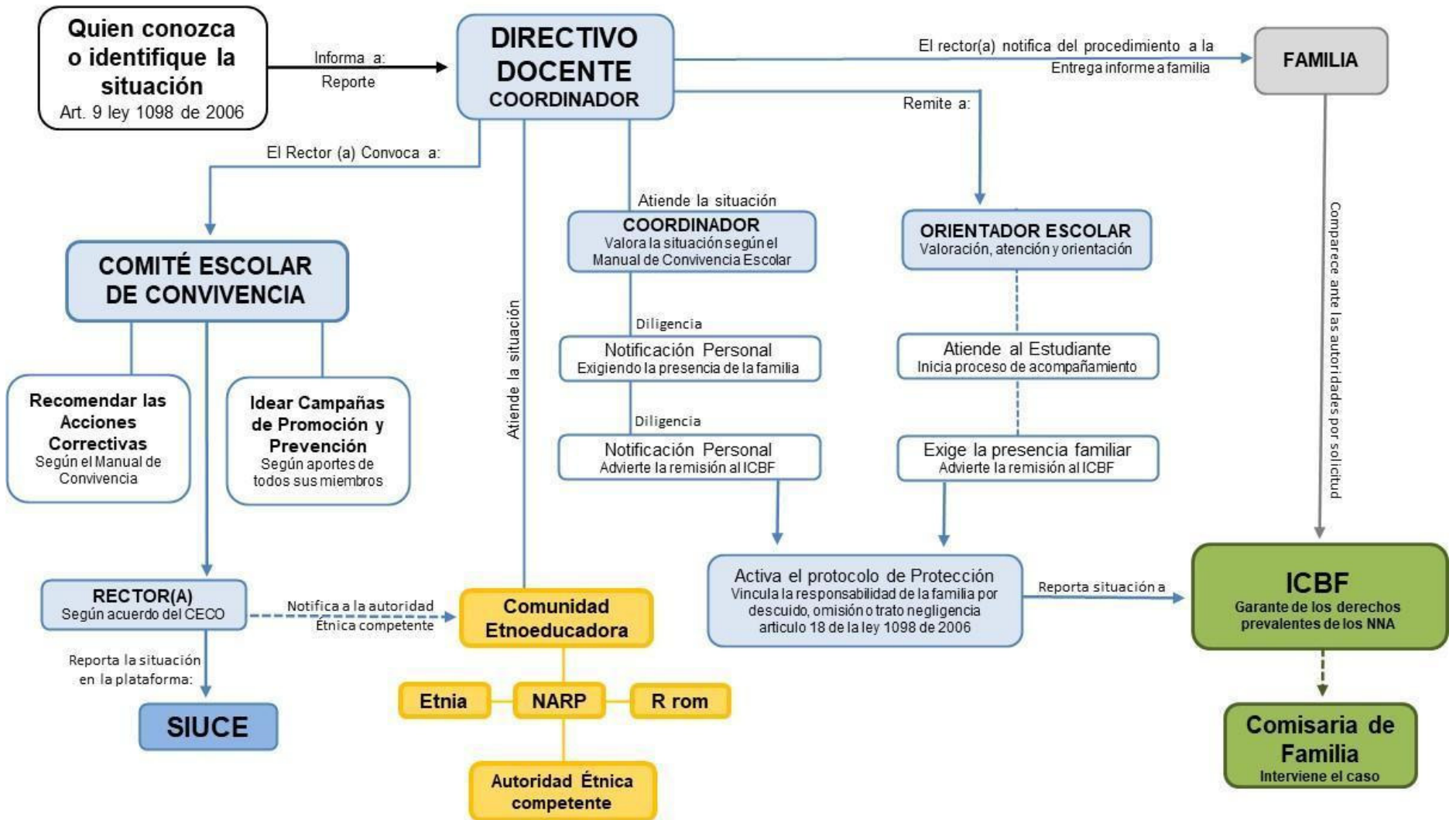

#### 4. RUTA DE ATENCIÓN INTEGRAL EN SITUACIONES DE CONSUMO DE SUSTANCIAS PSICOACTIVAS - SPA

Quien conozca o identifique una situación de consumo de sustancias psicoactivas, bebidas embriagantes, tabaquismo, vapores, alucinógenos, consumo de fármacos y drogas digitales, deberá informar de inmediato a un directivo docente

El directivo docente informará de inmediato a su familia y los convocará a que se hagan presentes en la institución, además remitirá el caso al orientador escolar para que atienda y oriente al estudiante mientras llega su familia.

El orientador elabora el protocolo de remisión según el estado identificado del estudiante así: si es un consumo básico recreativo, lo remite con su familia a la red contratada para iniciar tratamiento médico. Si es una intoxicación por sobredosis o un consumo problemático, deberá pedir apoyo a la policía de infancia y adolescencia para garantizar su traslado a la ESE municipal o EPS y recibir ayuda médica o psicológica por urgencias.

Cuando la familia se hace presente, el orientador le hace entrega de la remisión para que lo conduzca según instrucciones del protocolo, en el caso de que la familia no se haga presente, el orientador escolar acompaña a la policía de infancia y adolescencia su traslado por salud.

El rector convocará al comité escolar de convivencia y lo pone al tanto de la situación, allí se planea una campaña de promoción y prevención para mitigar el impacto de los hechos y se suscribe un acuerdo para reportar el caso ante el SIUCE.

El rector(a) diligencia y activa el protocolo de remisión a protección del ICBF y Comisaría de Familia para brindar garantías que favorezcan la salud mental del estudiante y procedan según lo dispuesto en los artículos 82 y 83 de la ley 1098 de 2006, además notifica de la situación a la autoridad étnica responsable, en los casos, donde están vinculados estudiantes de etnoeducación para que activen sus propias rutas de protección.

La coordinación citará a la familia después del episodio, para hacer seguimiento de lo ocurrido y pedir acompañamiento en las garantías del debido proceso que se apertura en la institución.

A continuación, para el seguimiento de la ruta cumplir con los siguientes pasos y seguir lo estipulado en el diagrama:

- **Paso 1:** Quien conozca o identifique la situación Informar al directivo docente.
- **Paso 2:** El directivo docente verifica en el manual de convivencia la situación e informa de inmediato a la familia
- **Paso 3:** El orientador escolar atiende y orienta al estudiante mientras llega su familia
- **Paso 4:** El orientador escolar activa el protocolo de remisión por salud y se lo entrega a la familia cuando llegue
- **Paso 5:** Si se trata de consumo básico recreativo será remitido como emergencia a la Red Contratada
- **Paso 6:** Si es una intoxicación por sobredosis o consumo problemático, se pide apoyo a la policía de infancia para su traslado por urgencias
- **Paso 7:** El comité escolar emprende campaña de promoción y prevención para mitigar el impacto de la situación
- **Paso 8:** El rector(a) según acuerdo del CECO reporta la situación al SIUCE y activa el protocolo de protección con el ICBF y notifica a la autoridad Étnica responsable
- **Paso 9:** La Coordinación hace apertura de la carpeta en custodia y da inicios al debido proceso, hace seguimiento a la familia y al estudiante

## RUTA DE ATENCIÓN INTEGRAL EN SITUACIONES DE CONSUMO DE SUSTANCIAS PSICOACTIVAS - SPA

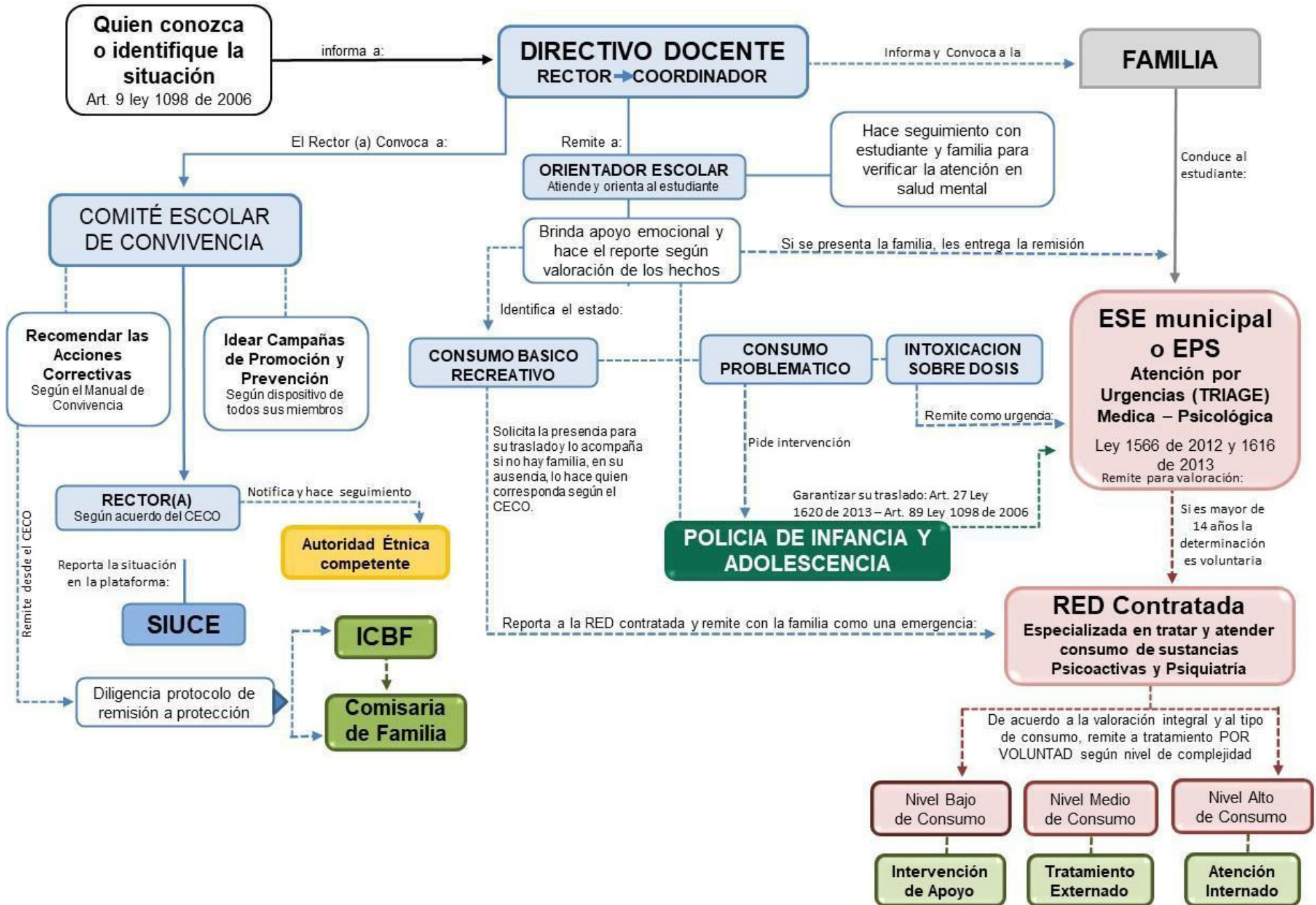

## 5. RUTA DE ATENCIÓN POR VIOLENCIA AUTO INFLIGIDA, IDEACIÓN SUICIDA

Quien conozca o identifique una situación que atente contra la vida de una persona por modo propio, deberá informar de inmediato a un directivo docente. El directivo docente informa y convoca a la familia para que se haga presente en la institución de carácter urgente.

El directivo docente remite el caso al orientador escolar para que brinde orientación y apoyo al estudiante mientras llega su familia

El orientador escolar diligencia el protocolo de remisión después de valorar si la situación corresponde a violencia auto inflingida, ideación suicida, intento de suicidio, si corresponde a un plan estructurado de suicidio, para ser remitido por urgencias a la ESE municipal o EPS

El orientador escolar atiende a la familia y la pone en contexto de la situación, en el caso de estudiantes de etnoeducación, atenderá a la familia en presencia de la autoridad étnica competente.

En el caso de que la familia no llegue a la institución, el orientador escolar solicita la presencia de la policía de infancia y adolescencia para garantizar su traslado y acompañar a la policía en su traslado a la ESE municipal.

En el caso de suicidio consumado en el sitio, el rector(a) a través de la policía de infancia y adolescencia solicita la presencia de CTI de la fiscalía como observatorio del delito para diligenciar su levantamiento.

El rector(a) convoca al comité escolar de convivencia para establecer acciones que mitiguen el impacto de lo ocurrido a través de campaña de promoción y prevención.

El rector reporta la situación en la plataforma del SIUCE y activa el protocolo de protección, remitiendo el caso al ICBF y a la comisaría de familia para que procedan según lo dispuesto en los artículos 82 y 83 de la ley 1098 de 2006. En los casos con estudiantes de etnoeducación, notificará por oficio a la autoridad étnica competente para que active sus rutas de protección y atención

La coordinación convocará a la familia para hacer seguimiento a la situación y brindar los apoyos institucionales disponibles

A continuación, para el seguimiento de la ruta cumplir con los siguientes pasos y seguir lo estipulado en el

diagrama:

- **Paso 1:** Quien conozca o sospeche de alguna situación, informa de inmediato al directivo docente
- **Paso 2:** El directivo docente informa a la familia y convoca a la institución de inmediato
- **Paso 3:** El Rector (a) remite el caso al orientador escolar y este, solicita la presencia de la policía de infancia y adolescencia para su traslado
- **Paso 4:** El orientador escolar brinda apoyo y elabora el protocolo de remisión para entregarlo a la familia del estudiante o autoridad étnica competente
- **Paso 5:** El Rector (a) convoca al comité escolar de convivencia CECO, para presentar el caso
- **Paso 6:** El rector(a) reporta la situación al SIUCE según acuerdo del CECO y activa el protocolo de remisión a protección del ICBF notifica a la autoridad étnica competente
- **Paso 7:** El comité escolar emprende campaña de promoción y prevención para mitigar el impacto de la situación
- **Paso 8:** Coordinación convoca a las familias o autoridad étnica competente para realizar seguimiento al estudiante

## RUTA DE ATENCIÓN INTEGRAL EN SITUACIONES DE VIOLENCIA AUTO INFLINGIDA, IDEACION SUICIDA O SUICIDIO CONSUMADO

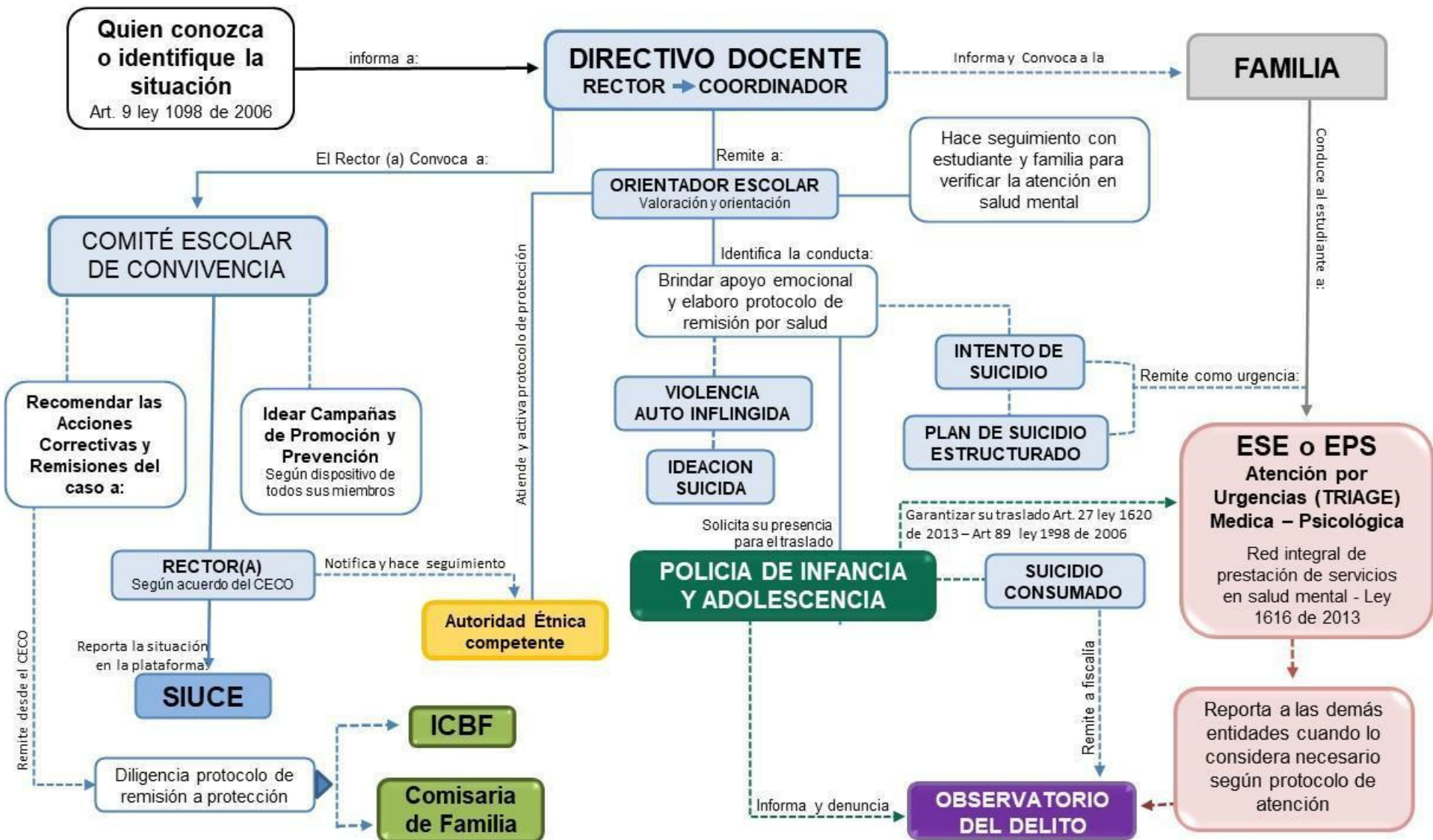

## 6. RUTA DE ATENCIÓN INTEGRAL A NIÑAS Y ADOLESCENTES EN ESTADO DE EMBARAZO

Quien conozca o identifique una situación de estado de embarazo de alguna estudiante, deberá informar de inmediato a un directivo docente.

El rector informa de inmediato a la familia de la menor y los convoca a la institución para activar el protocolo. El orientador escolar atiende la situación y orienta a la estudiante. Mientras llega su familia, elabora el protocolo de remisión según la edad de la niña o adolescente y se lo entrega a la familia para que esta la conduzca a la ESE municipal o EPS.

Si la niña es menor de 14 años de edad, el orientador escolar solicita la presencia de la policía de infancia y adolescencia para que esta, conduzca a la menor al CAIVAS de la fiscalía por presunto abuso sexual. En el caso de estudiantes de etnoeducación, deberá exigir la presencia de la autoridad étnica competente según el grupo étnico al que pertenece el estudiante.

En el caso de que la familia no se haga presente en la institución, el orientador escolar o a quien corresponda según disposiciones del CECO en el manual de convivencia, acompaña el traslado con la policía a la ESE municipal – EPS o CAIVAS de la fiscalía. El rector(a) convoca al comité escolar de convivencia y lo pone en contexto de la situación para promover campaña de promoción y prevención a los estudiantes, además recuerda el proceso de la estrategia de aprendizaje en casa del SIEE para cuando sea la licencia de maternidad.

Según acuerdo suscrito del comité escolar de convivencia, el rector(a) reporta la situación al SIUCE y, en el caso de ser una niña menor de 14 años, activará el protocolo por protección reportando al ICBF para que proceda según lo dispuesto en los artículos 82 y 83 de la ley 1098 de 2006. Además, en caso de estudiantes de etnoeducación, deberá notificar por oficio a la autoridad étnica competente a la que pertenece la niña o adolescente.

Cumplido el proceso anterior, la coordinación llamará a los acudientes a suscribir compromisos del protocolo que deberán seguir las familias durante el embarazo en la institución y después de que nazca el neonato.

A continuación, para el seguimiento de la ruta cumplir con los siguientes pasos y seguir lo estipulado en el diagrama:

- **Paso 1:** Quien conozca o identifique alguna situación, informa de inmediato al directivo docente
- **Paso 2:** El directivo docente informa a la familia y la convoca de inmediato a la institución
- **Paso 3:** El Rector(a) remite el caso al orientador escolar para brindar apoyo emocional y elaborar remisión por salud
- **Paso 4:** El orientador escolar detecta según la edad de la estudiante la gravedad de la situación para su remisión
- **Paso 5:** La familia deberá conducir a la estudiante al sector salud según remisión de orientador escolar
- **Paso 6:** El orientador escolar solicita la presencia de la policía de infancia o autoridad étnica para su traslado en el caso de no aparecer la familia
- **Paso 7:** En el caso de niñas menores de 14 años, la remisión del orientador y la policía reporta la situación ante el CAIVAS de la fiscalía o autoridad étnica competente
- **Paso 8:** El rector(a) convoca al comité escolar de convivencia y según acuerdo reporta el caso al SIUCE y notifica a la autoridad étnica competente según el caso
- **Paso 9:** En el caso de niñas menores de 14 años, el rector(a) activa el protocolo de protección con el ICBF

## RUTA DE ATENCIÓN INTEGRAL A NIÑAS Y ADOLESCENTES EN ESTADO DE EMBARAZO

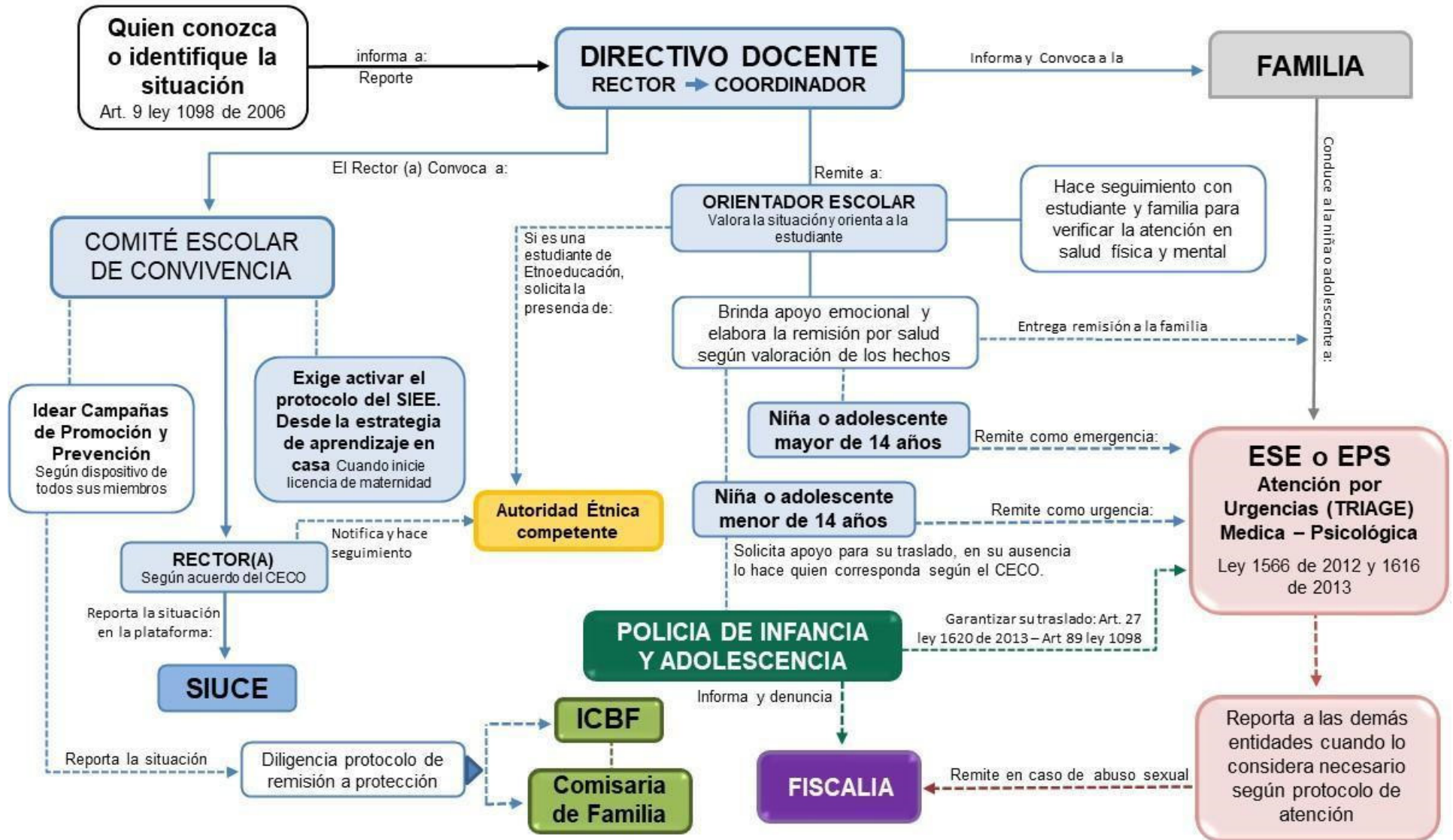

## 7. RUTA DE ATENCIÓN POR VIOLENCIA INTRAFAMILIAR Y FAMILIAR

Quien conozca o identifique una situación de violencia infligida contra una niña, niño o adolescente, tiene la obligación de informar mediante reporte a cualquier directivo docente de la institución.

El directivo docente remite al orientador escolar para que valore y oriente la situación, detectando por versión del estudiante quien fue el presunto agresor.

Si el presunto agresor es de la familia, no se le informa a esta y se activa el protocolo de protección ante la comisaría de familia o ICBF.

El orientador escolar atiende y valora el tipo de agresión y realiza la respectiva remisión al Sector Salud.

Si el presunto agresor no es de la familia, el directivo docente informa y convoca a esta, para que active la ruta de atención, mediante remisión elaborada por el orientador escolar al sector Salud, quien valorará los daños y agresiones y prestará atención médica y psicológica.

En el caso de que el presunto agresor sea de la familia, el orientador escolar solicita la presencia de la policía de infancia y adolescencia para que acompañe su traslado con la remisión a la ESE municipal.

El Rector(a) convoca al comité escolar de convivencia y pone en conocimiento de la situación para que este, recomiende las acciones pedagógicas de protección e idear campañas de promoción y prevención con todos los miembros de la comunidad educativa.

Según el acuerdo firmado por los miembros del CECO, El Rector(a) realizará el respectivo reporta en el SIUCE por tratarse de una situación tipo III, presuntiva de delito enmarcada en el artículo 18 de la ley 1098 de 2006

En el caso de tratarse de un estudiante de comunidad Etnoeducadora, el rector deberá solicitar la presencia de la autoridad étnica competente y notificar la situación, para que procedan según sistema de justicia especial de la comunidad

En cualquiera de los casos, el rector(a) realizará el reporte para notificar desde el protocolo de protección a las autoridades comisaria de familia, ICBF para que procedan según lo dispuesto en los artículos 82 y 83 de la ley 1098 de 2006 y personería municipal, quienes serán garantes de los derechos de la niña, niño o adolescente.

A continuación, para el seguimiento de la ruta cumplir con los siguientes pasos y seguir lo estipulado en el diagrama:

- **Paso 1:** Quien conozca o identifique la situación de violencia infligida, debe Informar al directivo docente
- **Paso 2:** El directivo docente remite al orientador escolar la situación para que este valore y oriente la activación de la ruta
- **Paso 3:** El orientador escolar atiende y orienta al estudiante mientras llega su familia y detecta el tipo de agresión infringida
- **Paso 4:** El orientador escolar activa el protocolo de remisión por salud y se lo entrega a la familia cuando llegue, si esta no la presunta agresora del menor
- **Paso 5:** Si el presunto agresor es la familia, el orientador escolar solicita el acompañamiento de la policía de infancia y acompañará su traslado a la ESE municipal
- **Paso 6:** El Rector(a) convoca al CECO, y según acuerdo firmado, realiza el reporte al SIUCE e idean campaña de promoción y prevención a la comunidad educativa
- **Paso 7:** En el caso de estudiantes de etnoeducación, el rector debe solicitar la presencia de la autoridad étnica competente y notificarle
- **Paso 8:** El rector(a) deberá realizar reporte mediante oficio a la comisaría de familia, ICBF y personería municipal , como garantía de derechos.





## 8. RUTA DE ATENCIÓN EN SITUACIONES COMO VÍCTIMAS DE VIOLENCIAS SEXUALES

Quien conozca o identifique una situación de asalto, acoso, abuso o violencia sexual, inmediatamente debe informar a un directivo docente

El rector(a) remite la situación al orientador escolar para que este valore la situación, oriente al estudiante y realice el protocolo de remisión según sea el caso

El orientador escolar brinda apoyo emocional a la víctima mientras se activa el protocolo de remisión por salud, que deberá entregar a la familia según el caso, si la situación es de asalto o acoso sexual se remite por salud como emergencia.

El directivo docente informará a la familia, si esta, no se encuentra involucrada en la situación o, si presuntamente no es cómplice de los hechos, si lo está, no se le puede informar a la familia y se procede con el apoyo de otras instancias.

El coordinador solicita la presencia de la personería municipal y de la policía de infancia y adolescencia, para garantizar el traslado y acompañamiento de la víctima a la ESE municipal o EPS como una urgencia en el caso de abuso o acoso violencia sexual, en el caso de acoso asalto o acoso sexual su remisión es como una emergencia y deberá hacerlo la familia, si presuntamente esta no se encuentra involucrada

Una vez la ESE municipal atiende el caso y valora por urgencias a la víctima, denuncia el caso a la fiscalía y está a medicina legal para realizar peritaje.

La familia después de trasladar a la víctima al sector salud, tiene la obligación de denunciar ante la fiscalía al presunto agresor, si es mayor de edad ante la URI-CAIVAS si es menor de edad ante la URPA

En el caso de que sea la familia la presunta agresora de la víctima, el Rector(a) reporta mediante oficio a la fiscalía, poniéndola en conocimiento detallado de la situación, el reporte no cobra mérito de denuncia, debido a que la situación es de Presunta violencia sexual y no cuenta con las pruebas confiables.

El rector(a) convoca al comité escolar de convivencia y lo pone al tanto de la situación que mediante acuerdo reporta la situación en la plataforma del SIUCE y activa el protocolo de protección ante el ICBF para que procedan según lo dispuesto en los artículos 82 y 83 de la ley 1098 de 2006, a la fiscalía y autoridad étnica competente cuando se trate de estudiantes de etnoeducación.

La coordinación apertura el caso en la carpeta en custodia y hace seguimiento a la familia y al menor con el apoyo del

orientador escolar.

El rector(a) notifica en presencia a la autoridad étnica competente cuando se trate de estudiantes pertenecientes a cualquier grupo étnico, esta autoridad procederá según protocolos de su jurisdicción especial de justicia y el rector(a) hará seguimiento como garante de los derechos de la víctima.

A continuación, para el seguimiento de la ruta cumplir con los siguientes pasos y seguir lo estipulado en el diagrama:

- **Paso 1:** Quien conozca o identifique la situación de violencias sexuales debe Informar al directivo docente
- **Paso 2:** El directivo docente remite el caso al orientador escolar para que valore, oriente y remita al estudiante a la ESE municipal
- **Paso 3:** La familia deberá hacerse presente para realizar el traslado de la víctima a la ESE municipal o EPS si no es presunto agresor de la víctima
- **Paso 4:** El orientador escolar valora y orienta al estudiante mientras llega su familia, elabora la remisión por salud y activa el protocolo respectivo
- **Paso 5:** El coordinador solicita la presencia de la personería municipal y de la policía de infancia, para trasladar y acompañar a la víctima
- **Paso 6:** La familia traslada a la víctima y denuncia ante la fiscalía lo sucedido, siempre y cuando no sea la presunta agresora de la víctima
- **Paso 7:** El rector(a) según acuerdo del CECO reporta la situación a la plataforma del SIUCE y activa el protocolo de protección con el ICBF y remite oficio a la fiscalía
- **Paso 8:** El Rector(a) exige la presencia de la autoridad étnica competente, en el caso de estudiantes de etnoeducación, para notificar y hacer seguimiento
- **Paso 9:** La Coordinación hace apertura de la carpeta en custodia y da inicios al debido proceso, hace seguimiento a la familia y al estudiante con el orientado

## RUTA DE ATENCION INTEGRAL A NIÑAS, NIÑOS Y ADOLESCENTES EN SITUACIONES COMO VICTIMAS DE VIOLENCIAS SEXUALES

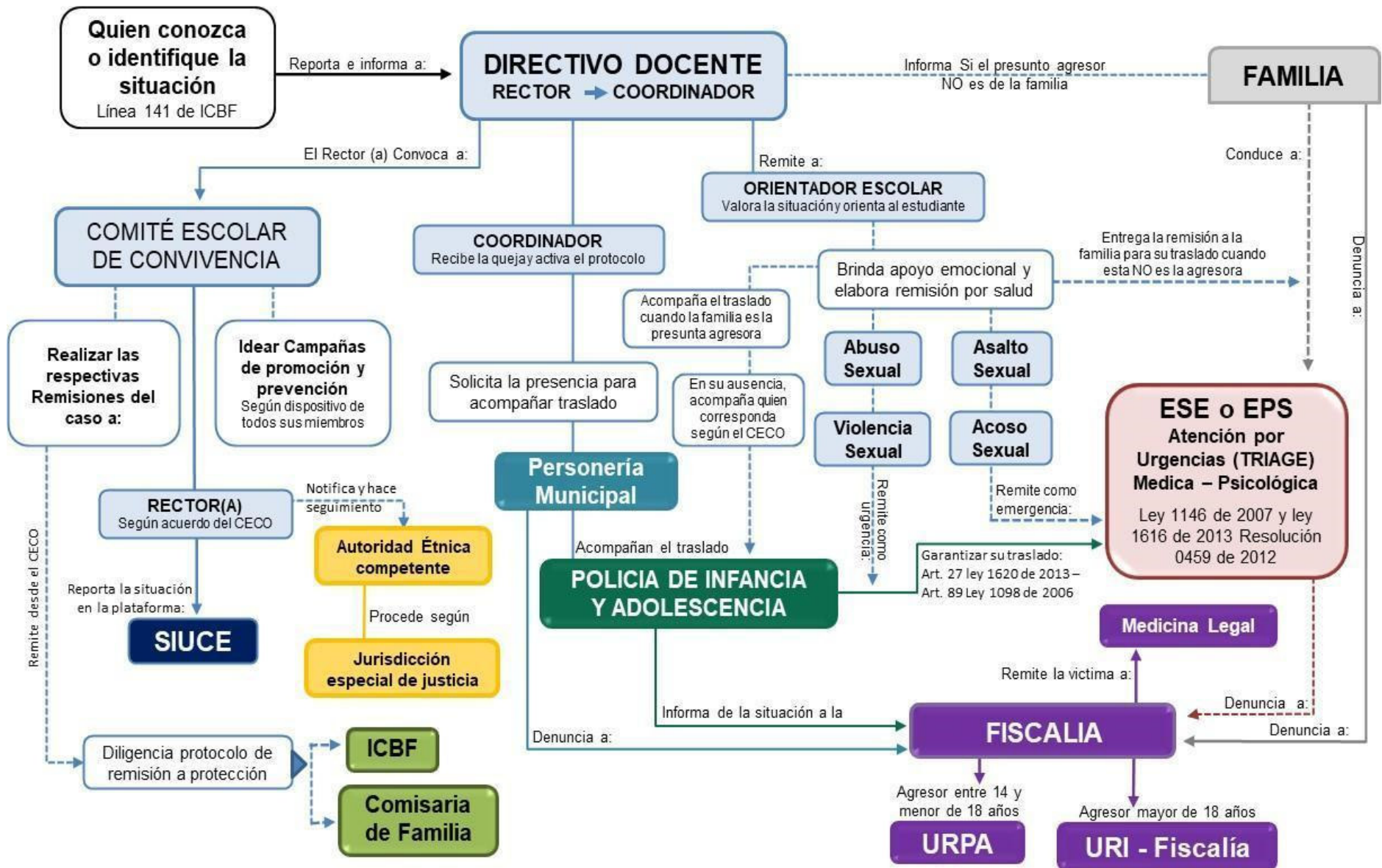

## 9. Ruta de responsabilidad penal adolescente – En flagrancia

Quien conozca o identifique una situación Tipo III considerada por la ley 1620 de 2013, como presuntiva de un delito, debe informar a un directivo docente

El rector(a) remite la situación al coordinador para que este la atienda y active la ruta en situaciones tipo III, una vez valore la queja según el manual de convivencia

Una vez identificada la situación tipo III, el rector(a) informa a la familia y solicita la presencia de la policía de infancia y adolescencia para que intervenga atendiendo la situación según el protocolo de la ruta de la ley 1620 de 2013.

La policía de infancia y adolescencia activa el protocolo de la presunción de inocencia, identifica los hechos, toma los datos respectivos y atiende la presunta conducta punible reportada por la institución.

La policía de infancia y adolescencia según la edad del estudiante como presunto agresor desliza las respectivas remisiones y lo conduce, ante una dependencia de la fiscalía general de la nación.

El rector(a) convoca al comité escolar de convivencia y lo pone en conocimiento de la situación tipo III, y expone la forma como fue activada esta ruta de responsabilidad penal adolescente en flagrancia, allí se recomienda el protocolo de restauración de derechos que deberá seguirse en la institución, una vez el estudiante regrese, aplicando lo dispuesto por la justicia restaurativa descrito en el manual de convivencia escolar.

El comité escolar de convivencia deberá idear una campaña institucional para mitigar el impacto de la situación desde la promoción y prevención según la ruta

Con base en el acuerdo suscrito por el CECO, el rector(a) realiza el reporte a la plataforma SIUCE, activa el protocolo de medidas de protección realizando reporte de la situación al ICBF para que procedan según lo dispuesto en los artículos 82 y

83 de la ley 1098 de 2006, de igual forma, este reporte será radicado en la fiscalía

En el caso de que sea un estudiante perteneciente a la etnoeducación, el rector(a) solicitará de inmediato la presencia de la autoridad étnica competente, para notificarlo, ponerlo al tanto de la situación y pedir explicación del protocolo de jurisdicción especial de justicia, que brinde el grupo étnico a las garantías de derechos en el debido proceso del estudiante.

El coordinador que hace seguimiento a la situación con la familia y según reporte del SIUCE, al ser conocedor de la sanción interpuesta por el sector justicia, programa la atención educativa del estudiante, según disposiciones del SIEE. Además de abrir la carpeta en custodia y favorecer las garantías del debido proceso.

A continuación, para el seguimiento de la ruta cumplir con los siguientes pasos y seguir lo estipulado en el diagrama:

**Paso 1:** Quien conozca o identifique una situación Tipo III debe Informar al directivo docente de la institución

**Paso 2:** El directivo docente remite el caso al coordinador para que atienda la situación y active la ruta

**Paso 3:** Una vez confirmada la situación tipo III, el rector(a) solicita la presencia de la familia y de la policía de infancia y adolescencia

**Paso 4:** La policía de infancia y adolescencia identifica la situación y atiende la presunta conducta punible, según protocolo de la ley 1620 de 2013

**Paso 5:** La policía de infancia según la edad del estudiante, lo conduce a una dependencia de la fiscalía cumpliendo con el protocolo

**Paso 6:** El rector(a) convoca al comité escolar de convivencia y según acuerdo firmado del CECO hace registró en el SIUCE

**Paso 7:** El rector(a) según acuerdo del CECO reporta la situación y activa el protocolo de protección con el ICBF y remite oficio a la fiscalía

**Paso 8:** El Rector(a) exige la presencia de la autoridad étnica competente, en el caso de

estudiantes de etnoeducación, para notificar y hacer seguimiento

Comfacauca

## RUTA DE ATENCION INTEGRAL EN SITUACIONES DE RESPONSABILIDAD PENAL ADOLESCENTE – EN FLAGRANCIA

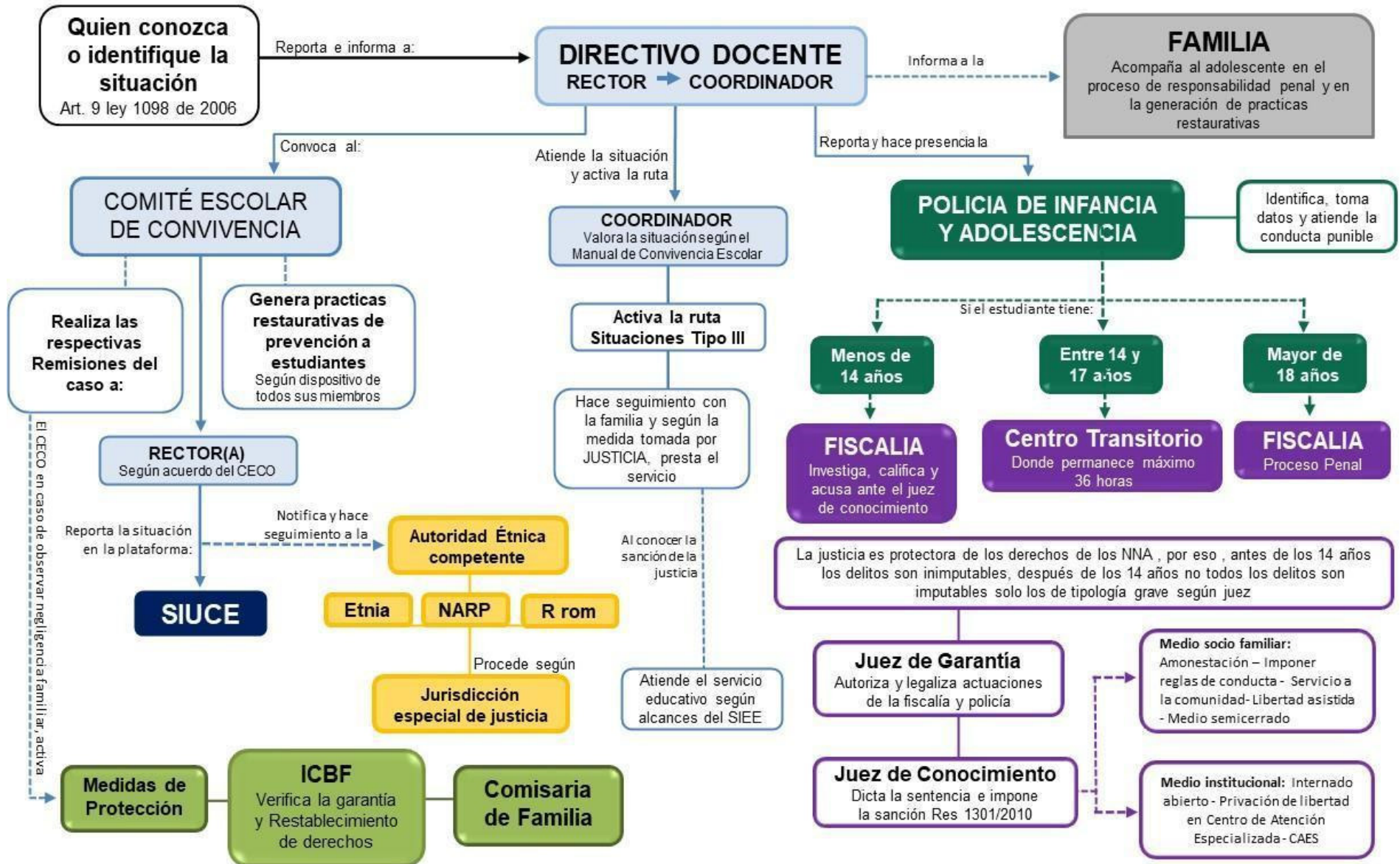

## 10. Ruta para la remisión de casos al SIUCE por los EE.

Quien conozca o identifique una situación tipo II o III, deberá informar de inmediato a un directivo docente de la institución.

El rector consulta la queja según las disposiciones del manual de convivencia escolar y al detectar la situación, convocará de inmediato al comité escolar de convivencia.

El comité escolar de convivencia reunido, estudia la situación presentada y según su reglamento, procede a realizar las acciones que le corresponden.

Proponen ideas para crear campañas de promoción y prevención con el apoyo del COMCE – Comité municipal de convivencia escolar para mitigar el impacto en la comunidad educativa.

Recomienda las acciones de apoyo que se hacen necesarias para acompañar al estudiante infractor, motivando así, la restauración de los derechos del agredido o víctima.

El rector(a) teniendo en cuenta el acuerdo suscrito por el CECO, realiza el reporte al SIUCE – Sistema unificado de convivencia escolar de la situación y activa el protocolo de protección según la necesidad, dando a conocer al ICBF de la vulneración de sus derechos para que procedan según lo dispuesto en los artículos 82 y 83 de la ley 1098 de 2006. En el caso de estudiantes de Etnoeducación, el rector(a) reporta y notifica por oficio a la autoridad étnica respectiva.

El rector(a) debe informar a través de oficio a la familia del estudiante, notificando que fue reportado ante el SIUCE y activado el protocolo de protección. De igual manera informará a la autoridad étnica respectiva en casos de estudiante de etnoeducación.

Con el reporte del caso al SIUCE, todas las autoridades administrativas del estado que constituyen el sistema nacional de convivencia escolar quedarán notificadas a nivel nacional de lo ocurrido y procederán a realizar los respectivos apoyos de protección al menor.

A continuación, para el seguimiento de la ruta

cumplir con los siguientes pasos y seguir lo estipulado en el diagrama:

- **Paso 1:** Quien conozca o identifique la situación Tipo II o III Informa al directivo docente.
- **Paso 2:** El rector(a) consulta la situación según los alcances del manual de convivencia.
- **Paso 3:** Detectado el problema como situación tipo II o III, el rector(a) convoca de inmediato al comité escolar de convivencia.
- **Paso 4:** Los miembros del comité analizan la situación siguiendo las instrucciones del reglamento del comité escolar de convivencia.
- **Paso 5:** El CECO Idea campañas de promoción y prevención solicitando la participación del COMCE y el apoyo de cada miembro del CECO y autoridades étnicas.
- **Paso 6:** El rector(a) registra de acuerdo del CECO y reporta en la plataforma del SIUCE lo ocurrido, notifica y hace seguimiento a la autoridad étnica competente.
- **Paso 7:** El rector(a) le informa de manera oficial a la familia su registro en el SIUCE y la activación del protocolo de remisión a protección ICBF.
- **Paso 8:** El SIUCE advierte de la situación a todas las autoridades administrativas del estado que constituyen el Sistema nacional de Convivencia Escolar.

## RUTA PARA LA REMISION DE CASOS AL SIUCE POR LOS ESTABLECIMIENTOS EDUCATIVOS

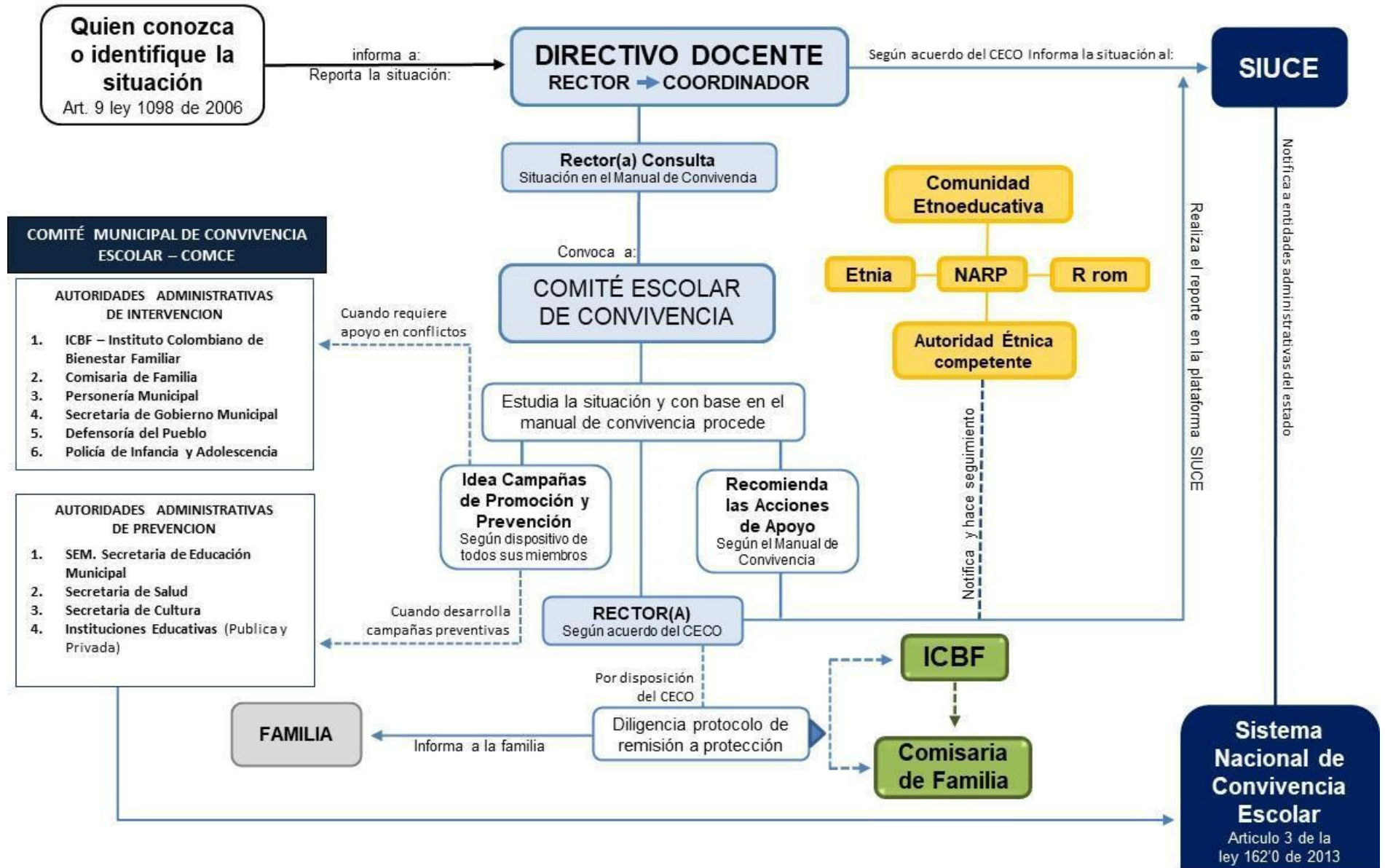



## 2. RUTA DE ATENCION INTEGRAL A SITUACIONES TIPO II QUE NO REVISTEN LA COMISION DE UN DELITO E INDICAN ALGUN TIPO DE RIESGO A LA SALUD

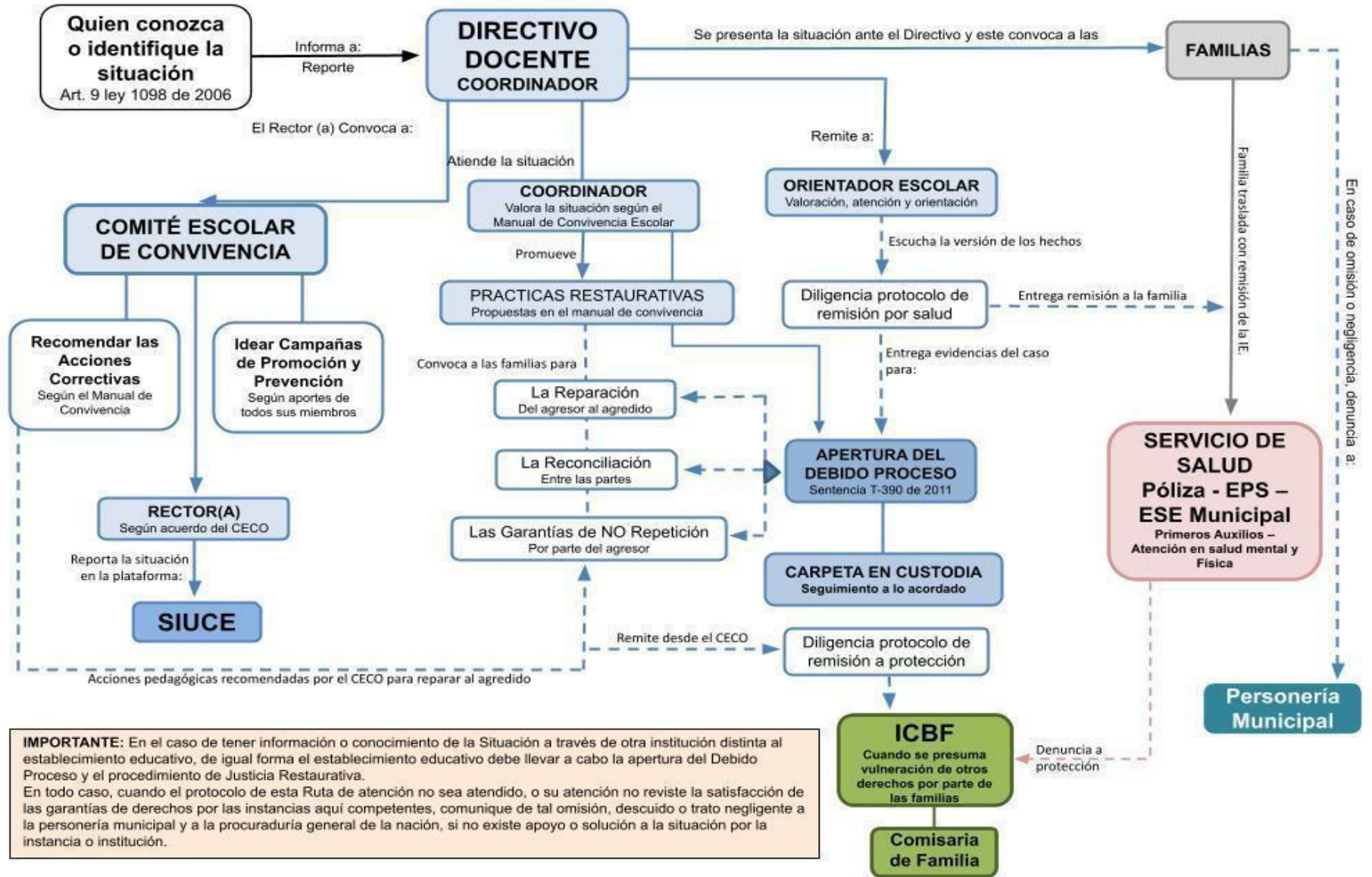

#### **CAPÍTULO IV. Trámite y Competencia para Recomendar las Acciones Disuasivas, Correctivas y Re educativas en las FALTAS y Situaciones Tipo I – II y III.**

**Art. 207** SE CONSIDERA TRÁMITE del proceso académico o de convivencia escolar, al diligenciamiento de formatos o protocolos relacionados en los pasos del debido proceso y la forma como éstos deben desarrollarse a lo largo del año lectivo, siguiendo los parámetros descritos en la ruta de atención integral para la convivencia escolar, describiendo las personas que tienen competencia para ejecutar cada uno de los pasos dejando las evidencias que se requieren para el debido proceso.

**Art. 208** FALTAS Y PROCEDIMIENTOS DEL TRÁMITE: Este debe hacerse cumpliendo estrictamente con lo dispuesto en los 7 pasos del debido proceso de este manual de Convivencia y diligenciando correctamente los formatos o protocolos validados según el artículo 163 del manual de convivencia para cumplir con el debido proceso que hacen parte de la ruta de atención integral para la convivencia escolar.

**Art. 209** TIENEN COMPETENCIA para realizar el trámite y desarrollar los pasos del debido proceso, las instancias mencionadas en el conducto regular según el artículo 153 del manual de convivencia, que deben diligenciar

**Art. 210** Para la convivencia escolar usar los respectivos protocolos definidos en la ruta de atención integral para la convivencia escolar y su participación será presentada a continuación:

1. **En las acciones DISUASIVAS:** El docente titular del área, el orientador de grupo y los gestores de paz, tienen competencia para recomendar y apoyar al

estudiante en la restauración de los derechos vulnerados. La intervención ocurre cuando se presentan FALTAS Y SITUACIONES TIPO I y su procedimiento se hace cumpliendo con los PASOS 1, 2 y 3, del debido proceso de este Manual de Convivencia y la ruta de atención integral.

2. **En las acciones CORRECTIVAS:** El coordinador y la comisión local de convivencia escolar tienen competencia para recomendar y apoyar al estudiante en la restauración de sus derechos vulnerados recomendando acciones CORRECTIVAS. Su participación ocurre cuando se presentan FALTAS Y SITUACIONES TIPO II y su procedimiento se hace cumpliendo con los PASOS 4 y 5 del debido proceso de este manual de Convivencia y la ruta de atención integral.

3. **En las acciones RE EDUCATIVAS:** El comité escolar de convivencia, el rector y el consejo directivo, tienen competencia para recomendar y apoyar al estudiante en la Restauración y Restitución de sus derechos prevalentes vulnerados. La intervención ocurre cuando se presentan FALTAS Y SITUACIONES TIPO III y su procedimiento se hace cumpliendo con los PASOS 6 y 7 del debido proceso de este Manual de Convivencia y la ruta de atención integral.

**Art. 211 PROCEDIMIENTO:** Para garantizar el cumplimiento del debido proceso en FALTAS Y SITUACIONES TIPO I: La intención de la institución por medio de la acción formativa y constructiva, es que el estudiante tome conciencia de sus actos que afectan los desempeños académicos, personales y sociales. Por lo tanto, cuando éste presente un comportamiento inapropiado en relación con lo dispuesto en este Manual de Convivencia, se procederá de la siguiente manera:

1. Cuando un estudiante incurra en FALTAS Y

SITUACIONES TIPO I, se recomendarán acciones DISUASIVAS para facilitar la restauración de los derechos prevalentes vulnerados y cumplir con todos los procedimientos, protocolos y recomendaciones, ajustadas a la Justicia Restaurativa y mediadas por los representantes de la institucionalidad según la ruta de atención integral así:

- 1.1. El estudiante debe recibir un llamado de atención de manera verbal y una recomendación o consejo por quien atiende y resuelve la acción, en este caso no quedan evidencias por escrito del hecho, el docente registrará en su planilla de valoraciones para recordarlo posteriormente y tendrá como testigo de la acción al gestor de paz del salón de clase.
- 1.2. Si reincide en las FALTAS Y SITUACIONES TIPO I, se deja constancia por escrito diligenciando el protocolo P-01AD con su firma y la del docente como notificado, una vez el estudiante haya cumplido con la acción disuasiva recomendada, este debe firmar de nuevo el protocolo, se menciona en el informe el llamado de atención verbal hecho anteriormente y el docente titular tiene tres días hábiles para notificar su comportamiento inadecuado al orientador de grupo después de diligenciar el protocolo P-01AD.
- 1.3. Notificado el orientador de grupo cumplidos los tres (3) informes reportados como FALTAS Y SITUACIONES TIPO I y respaldados por los protocolos anteriores debidamente diligenciados, éste los recogerá y guardará como parte del seguimiento y diligenciar el protocolo P-03AD y lo hará firmar del estudiante, y su acudiente igualmente entregará el protocolo P-02AD a los mediadores escolares para que establezcan compromisos de mejoramiento en sus desempeños académicos, personales o sociales.
- 1.4. Cumplidos tres informes en el observador se

diligenciará el protocolo P-04AD para notificar oficialmente al acudiente de la entrega del caso a la coordinación. El orientador de grupo diligenciará el protocolo PR-01AD y hará entrega oficial del caso a la siguiente instancia LA COORDINACIÓN.

#### **Art. 212 ACCIONES DISUASIVAS A RECOMENDAR:**

Quando el estudiante incurra en FALTAS Y SITUACIONES TIPO I. Las instancias y personas que hacen parte de la formación integral de los estudiantes, deberán utilizar o tener en cuenta las siguientes recomendaciones para evidenciar cambios positivos y constructivos generados por el cumplimiento de las siguientes acciones DISUASIVAS: Cuando la SITUACIÓN es asociada a conductas ACADÉMICAS:

- 1.1. Ser aconsejado verbalmente por quien lo está atendiendo y observando sus desempeños académicos, dejar constancia en el protocolo.
- 1.2. Otorgar nuevos plazos y espacios pedagógicos para la entrega de los talleres, consultas o materiales que no fueron entregados a tiempo.
- 1.3. Brindar opciones de recuperación con estrategias pedagógicas de apoyo programadas en común acuerdo con el estudiante y los tiempos de participación.
- 1.4. Pedir disculpas como acción reparadora de vulneración del derecho a las personas que les haya afectado con su actitud de bajo rendimiento.
- 1.5. Notificar al acudiente su situación académica a través de informe escrito (nota, carta o correo) precisando que se encuentra inmerso en acciones disuasivas en razón del debido proceso según la ruta de atención integral para la convivencia escolar.

**Cuando la SITUACIÓN es asociada a conductas de CONVIVENCIA ESCOLAR:**

- 1.6. Reconocer públicamente o en presencia del agredido con mediación del docente, su responsabilidad en los hechos que causaron la SITUACIÓN.
- 1.7. Ofrecer disculpas de manera pública en actos institucionales, en el salón de clases o ante los compañeros a quienes le ha perturbado o afectado sus derechos.
- 1.8. Reponer los daños causados a sus compañeros, a la institución o a las personas que lo atienden, al igual que sus pertenencias y objetos dañados.
- 1.9. Presentar actividades basadas en pedagogía recomendadas por el docente que le permitan reparar el daño causado o enmendar FALTAS y situaciones que haya afectado en la Comunidad Educativa.
- 1.10. Realizar carteleras y emitir mensajes alusivos a la sana convivencia y la importancia de restaurar los derechos cuando son vulnerados por otras personas en la comunidad y socializarlos a sus compañeros y en otros escenarios según la circunstancia.
- 1.11. Ofrecer charlas a sus compañeros en la cual se analice y explique las FALTAS y Situaciones y los pasos del debido proceso en la ruta de atención de la institución, la importancia del buen rendimiento académico y convivencial; y la socialización de la ruta de atención integral para la convivencia escolar.
- 1.12. Asistir al proceso de Justicia Restaurativa que contempla el artículo 69 del manual de convivencia con respecto al procedimiento de conciliación en equidad, cuando le sea citado para la restauración o restitución de derechos.

**Cuando la SITUACIÓN es asociada a conductas de ACOSO ESCOLAR – CIBERACOSO:**

- 1.13. Reconocer públicamente o en presencia del agredido con mediación del docente, su responsabilidad en los hechos que causaron la SITUACIÓN.
- 1.14. Ofrecer disculpas de manera pública en actos institucionales, en el salón de clases o ante los compañeros a quienes le ha perturbado o afectado sus derechos.
- 1.15. Facilitar con su actitud y la mediación del docente las posibilidades de reconciliación con su compañero agredido y/o demás personas que se afecten con su comportamiento inadecuado.
- 1.16. Generar actividades pedagógicas de carácter social que permitan reivindicar el buen nombre, imagen y prestigio a la dignidad del o los agredidos por su proceder.
- 1.17. Contribuir con sus compañeros a mantener un buen clima escolar en el aula y en las zonas comunes, ayudando al agredido a que se sienta cómodo con su presencia en la institución.
- 1.18. Recibir por parte de los docentes involucrados en la situación y su director de grupo, el apoyo necesario para cumplir con las acciones disuasiva así:
  - Seguimiento al desarrollo de las acciones recomendadas para recordarle los compromisos adquiridos y sentirse observado en sus desempeños con ellos.
  - Recibir información motivante según sean sus avances y mejoramiento para valorar su autoestima y agilizar el proceso de cambio por su propia cuenta y voluntad.
  - **Art. 213 PROCEDIMIENTO:** Para garantizar el cumplimiento del debido proceso en FALTAS Y SITUACIONES TIPO II Todos los procedimientos, protocolos y recomendaciones, estarán mediadas

por el interés del mejoramiento de los desempeños del estudiante y las acciones pedagógicas recomendadas serán consideradas acciones correctivas, teniendo en cuenta lo siguiente:

1. Cuando un estudiante incurra en FALTAS Y SITUACIONES TIPO II, se recomendará el cumplimiento de acciones CORRECTIVAS y todos los procedimientos, protocolos y recomendaciones, estarán mediadas por el interés del mejoramiento de los desempeños del estudiante como una labor constructiva y restaurativa del implicado hacia el agredido así:
  - 1.1. El coordinador que recibe el caso del orientador de grupo, diligenciará los protocolos P-06AC solicitando el apoyo al personero estudiantil como parte de la mediación escolar y tomará todos los protocolos entregados por el orientador de grupo y se responsabilizará del archivo del proceso, cumplidos tres (3) informes en la coordinación según el protocolo P-05AC sean por FALTAS y Situaciones TIPO I o II y notificados los padres de familia en cada caso, se procederá al siguiente paso según el debido proceso de este Manual de Convivencia y los lineamientos de la ruta de atención integral para la convivencia escolar.
  - 1.2. El coordinador que lleva el caso, determinará una vez cumplidas las tres (3) anotaciones en su observador de la coordinación, la remisión del caso a las instancias pedagógicas de apoyo profesional, diligenciando el protocolo P-07AC, quien establecerá un programa de apoyo profesional y este remitirá sus resultados a la coordinación.
  - 1.3. El coordinador podrá citar de manera ordinaria o extraordinaria a la COMISIÓN LOCAL DE CONVIVENCIA ESCOLAR de la sede, para mediar con dicho órgano consultivo la aplicación de acciones correctivas a través del protocolo P-08AC, en el cual se notificará a sus acudientes la terminación de las

acciones correctivas y el inicio de las acciones Reeducativas emitidas por el comité escolar de convivencia ante la reincidente afectación del debido proceso según el Manual de Convivencia.

- 1.4. El coordinador que lleva el caso (académico o de convivencia), después de recibir el concepto y trabajo aplicado al estudiante por parte del psico-orientador o docente orientador, ante la reincidencia en FALTAS y Situaciones por parte del implicado, deberá compilar todo el archivo de la carpeta en custodia y diligenciar el protocolo PR-02AC para hacer entrega oficial del caso al COMITÉ ESCOLAR DE CONVIVENCIA, quien seguirá atendiendo las FALTAS y Situaciones cuando este las presente.

#### **Art. 214 ACCIONES CORRECTIVAS A RECOMENDAR:**

Cuando un estudiante incurre en FALTAS Y SITUACIONES TIPO II. Las instancias y personas que hacen parte de la formación integral de los estudiantes, deberán utilizar o tener en cuenta recomendaciones para evidenciar cambios positivos desde las siguientes acciones CORRECTIVAS:

#### **Cuando la SITUACIÓN es asociada a conductas ACADÉMICAS:**

- 1.1. Ser atendido por la coordinación (académica) según el informe presentado por el docente en el protocolo P-01AD, donde reporta la situación presentada que deberá ser atendida en presencia del padre de familia o acudiente.
- 1.2. Cumplir con las estrategias pedagógicas de apoyo o planes de mejoramiento académico que le hayan impuesto los docentes titulares de las áreas que al terminar cada periodo hayan reportado desempeño bajo.
- 1.3. Realizar el procedimiento de Mecanismos de

restauración de derechos según el artículo 86 del manual de convivencia, que será motivado por la coordinación en presencia de su acudiente, cuando incurra en situación 1.5 hasta 1.8 del manual de convivencia.

**1.4** Entrevista con el personero estudiantil donde debe quedar constancia a través del protocolo P-06AC del compromiso establecido por bajo rendimiento escolar. Notificar al acudiente su situación académica a través de informe escrito (nota, carta o correo) precisando que se encuentra inmerso en acciones correctivas en razón del debido proceso que atenderá la comisión de evaluación y promoción.

Presentar el caso documentado en la carpeta en custodia al docente orientador (psico-orientador) como constancia de apoyo profesional que debe recibir el estudiante.

#### **Cuando la SITUACIÓN es asociada a conductas de CONVIVENCIA ESCOLAR:**

- 1.4. Ser atendido por la coordinación (convivencia) según el informe presentado por el docente en el protocolo P-01AD, donde reporta la situación presentada que deberá ser atendida en presencia del padre de familia o acudiente.
- 1.5. Cuando la SITUACIÓN haya afectado también a la comunidad, el implicado debe reconocer públicamente o en presencia del agredido con mediación del coordinador, su responsabilidad en los hechos que causaron la SITUACIÓN.
- 1.6. Ofrecer disculpas de manera pública en actos institucionales, en el salón de clases o ante los compañeros a quienes le ha perturbado o afectado sus derechos bajo la orientación técnica de la coordinación.
- 1.7. Reponer los daños causados a sus compañeros,

a la institución o a las personas que lo atienden, al igual que sus pertenencias y objetos dañados.

- 1.8. Realizar actividades pedagógicas acordadas con los padres de familia o acudiente y bajo la atención de la coordinación, actividades encaminadas a reparar el daño causado o enmendar situaciones que haya afectado en la Comunidad Educativa.
- 1.9. Socializar a la comunidad educativa y a sus compañeros de la institución, mensajes alusivos a la sana convivencia y la importancia de lograr la reconciliación cuando se tiene un problema con un compañero o comunidad educativa
- 1.10. Firmar un compromiso de sana convivencia en entrevista con el personero estudiantil donde debe quedar constancia a través del protocolo P-06AC de las circunstancias que motivan su mal comportamiento.
- 1.11. Notificar al acudiente de la reincidencia de su situación a través de informe escrito (nota, carta o correo) precisando que se encuentra inmerso en acciones correctivas en razón del debido proceso y que podrá ser remitido al comité escolar de convivencia.
- 1.12. Presentar el caso documentado en la carpeta en custodia al docente orientador (psico-orientador) como constancia de apoyo profesional que debe recibir el estudiante.
- 1.13. Participar activamente en el proceso de Justicia Restaurativa que contempla el artículo 79 del manual de convivencia con respecto al procedimiento de conciliación en equidad, cuando le sea citado para la restauración o restitución de derechos.

#### **Cuando la SITUACIÓN es asociada a conductas de ACOSO ESCOLAR – CIBERACOSO:**

- 1.14. Ser atendido por la coordinación (convivencia) según el informe presentado por el docente en el

protocolo P-01AD, donde reporta la situación presentada que deberá ser atendida en presencia del padre de familia o acudiente.

- 1.15. Reconocer su responsabilidad en los hechos que causaron la SITUACIÓN de agresión contempladas en el artículo 190 del manual de convivencia. Públicamente o ante los afectados por su agresión tipificada con la mediación del coordinador.
- 1.16. Generar actividades pedagógicas de carácter social, tecnológico, ambiental, cultural y de inclusión que permitan reivindicar el buen nombre, imagen y prestigio a la dignidad del o los agredidos por su proceder.
- 1.17. Realizar el procedimiento de Mecanismos de restauración de derechos según el artículo 86 del manual de convivencia, que será motivado por la coordinación en la cual deben participar todos los involucrados en la SITUACIÓN incurrida y el implicado agresor.
- 1.18. Ofrecer disculpas o perdón de manera pública en actos institucionales, en el salón de clases o ante los compañeros a quienes les ha perturbado o afectado sus derechos.
- 1.19. Facilitar con su actitud y la mediación del coordinador las posibilidades de reconciliación con su compañero agredido/o demás personas que se afecten con su comportamiento inadecuado.
- 1.20. Contribuir con sus compañeros a mantener un buen clima escolar en el aula y en las zonas comunes, ayudando al agredido a que se sienta cómodo con su presencia en la institución superando cualquier sentimiento de agresión a futuro.
- 1.21. Notificar al acudiente de la reincidencia de su situación a través de informe escrito (nota, carta o correo) precisando que se encuentra inmerso en acciones correctivas en razón del debido proceso y que podrá ser remitido al comité escolar de

convivencia.

- 1.22. Presentar el caso documentado en la carpeta en custodia al docente orientador (psico- orientador) como constancia de apoyo profesional que debe recibir el estudiante.
- 1.23. Participar activamente en el proceso de Justicia Restaurativa que contempla el artículo 82 del manual de convivencia con respecto al procedimiento de conciliación en equidad, cuando le sea citado para la restauración o restitución de derechos.
- 1.24. Recibir por parte de los docentes involucrados en la situación y su director de grupo, el apoyo necesario para cumplir con las acciones disuasiva así:
  - Seguimiento al desarrollo de las acciones recomendadas para recordarle los compromisos adquiridos y sentirse observado en sus desempeños con ellos.
  - Recibir información motivante según sean sus avances y mejoramiento para valorar su autoestima y agilizar el proceso de cambio por su propia cuenta y voluntad.

**Art. 215 PROCEDIMIENTO:** Para garantizar el cumplimiento del debido proceso en FALTAS Y SITUACIONES TIPO III: Todos los procedimientos, protocolos y recomendaciones, descritas en el manual de convivencia estarán mediadas por el interés del mejoramiento a los desempeños del estudiante y se recomendarán acciones re educativas con el fin de lograr la restauración y restitución de los derechos vulnerados así:

1. Recomendar acciones pedagógicas consideradas por la ley 1098 de 2006 como acciones Re educativas, en este manual de convivencia serán contempladas como parte integral de cumplimiento con los pasos de la ruta y del debido proceso, en la cual, el comité escolar de

convivencia siempre considerará como la metodología disuasiva a través de la cual se esperan cambios sustanciales en los implicados y sus acudientes, procediendo de la siguiente manera:

- 1.1. **Reportar FALTAS y Situaciones TIPO III:** Cuando en el aula de clases, zonas comunes o espacios cuya jurisdicción corresponda al establecimiento educativo se presente alguna situación TIPO III. Los representantes de la institucionalidad (Docente – Coordinador – Comité escolar – Rector) que presencien los hechos, tendrán la OBLIGACIÓN de reportar lo ocurrido a través del protocolo P-01AD y entregar el caso a la coordinación, para que éste emprenda la investigación respectiva y documente el caso que le será presentado al Comité Escolar de Convivencia.
- 1.2. **Casos Especiales del Debido Proceso:** Cuando se registre la atención de un caso especial del debido proceso según el artículo 184 del manual de convivencia, el caso deberá llegar en primera instancia a la coordinación, para que esta proceda como se indica en el punto anterior y solicite al rector la convocatoria del comité escolar de convivencia para que allí se resuelva la situación.
- 1.3. **Cumplimiento de Acciones Correctivas:** Cuando según la ruta de atención integral a un estudiante en la carpeta en custodia se le hayan agotado las instancias de recomendar acciones correctivas y este continua RE INCIDIENDO EN FALTAS Y SITUACIONES, la coordinación diligenciará el protocolo PR- 02AC y remitirá y presentará el caso con toda la carpeta en custodia al comité escolar de convivencia para que este siga atendiendo el caso.
- 1.4. **Remisión a instancias externas:** El comité escolar de convivencia será el único responsable de motivar una remisión a cualquier instancia externa

(comité municipal de convivencia – autoridades administrativas del estado). La remisión deberá ser motivada a través de un ACUERDO firmado por sus miembros y presentado por el rector.

- 1.5. **Cambio de Espacio Pedagógico:** El comité escolar de convivencia después de haber agotado todas las acciones re educativas recomendadas sin observar cambios positivos del estudiante y su acudiente, remitirá al CONSEJO DIRECTIVO la carpeta en custodia con el caso, para que allí se estudie y analice su situación que finalmente afectará el ACTO DE CORRESPONSABILIDAD suscrito entre las partes en el momento de su matrícula, teniendo en cuenta lo dispuesto en la sentencia 569 de 1994 de la corte constitucional, donde el estudiante pierde su condición de estudiante en este establecimiento educativo como lo indica el artículo 39 numeral 4 del manual de convivencia.

#### **Art. 216 ACCIONES RE EDUCATIVAS A RECOMENDAR:**

Todas las FALTAS Y SITUACIONES tipificadas en este manual de convivencia como TIPO III. Deberán ser atendidas directamente por el comité escolar de convivencia, quien hará referencia a sus disposiciones a través de ACUERDOS firmados por todos los miembros o parte de ellos siempre y cuando exista quórum. Estos acuerdos serán suscritos para cumplir con las siguientes acciones re educativas:

- 1.1. **ACUERDO DE COMPROMISOS:** El comité escolar de convivencia después de analizar la situación del estudiante con las evidencias de la carpeta en custodia, y ante la reincidencia del mismo se pronunciara a través de un ACUERDO donde le otorga la competencia a la coordinación sea académica o de convivencia para que cite al acudiente y al estudiante a firmar el COMPROMISO



con la esperanza de que allí concluya su reincidencia.

1.2. **PÉRDIDA TEMPORAL DE LA CONDICIÓN DE ESTUDIANTE:** Teniendo en cuenta los atenuantes y agravantes que rodean los hechos del implicado y sus antecedentes registrados en la carpeta en custodia, el comité escolar de convivencia a través de un ACUERDO, estudiado el caso, recomendará la suspensión pedagógica temporal durante 1 y hasta 10 días hábiles como máximo, tiempo en el cual el estudiante pierde su condición de estudiante y todos sus derechos de clase regular, por el contrario estará realizando las actividades pedagógicas de impacto que le permitan reflexionar realmente sobre su comportamiento dentro de la institución pero en un espacio diferente al de su aula de clase regular. La actividad pedagógica a vivir o desarrollar será propuesta por el comité escolar de convivencia.

1.3. **MATRÍCULA EN OBSERVACIÓN:** Observando la reincidencia del estudiante en las FALTAS Y SITUACIONES después de haber cumplido con (la Pérdida Temporal de su Condición de Estudiante) suspensión del servicio educativo, el comité escolar de convivencia a través de un ACUERDO confiere la competencia a la coordinación para que notifique y haga firmar el acuerdo de matrícula en observación al padre de familia y al estudiante, en el cual se advierte la posible pérdida del acto de corresponsabilidad si reincide en nuevas FALTAS Y SITUACIONES.

1.4. **REMISIÓN DEL CASO AL COMITÉ MUNICIPAL DE CONVIVENCIA ESCOLAR:** Todas las FALTAS Y SITUACIONES Tipo III, asociadas a conductas de Acoso Escolar y Ciber Acoso registradas en este manual de convivencia, deberán ser atendidas por el comité escolar de convivencia y remitidas a

través de un ACUERDO al comité municipal de convivencia, teniendo en cuenta alguna entidad administrativa del estado en particular, para recibir apoyo específico en la mediación de la recomendación de la acción reeducativa.

1.5. **DESESCOLARIZACIÓN TEMPORAL:** Esta acción reeducativa podrá ser recomendada por el comité escolar de convivencia, cuando se presente alguna SITUACIÓN Tipo III que tenga relación con lo dispuesto al artículo 133 de este manual de convivencia, el ACUERDO del comité escolar de convivencia debe precisar la tipología del caso estudiado y apoyar las disposiciones del SIEE. Con respecto a la atención del proceso pedagógico que deben atender los docentes **RECOMENDAR CAMBIO DE ESPACIO PEDAGÓGICO:** Acción reeducativa utilizada como último recurso en el debido proceso según la ruta de atención integral, cuya responsabilidad recae sobre el Consejo Directivo ante la continua reincidencia de FALTAS y Situaciones sin demostrar cambio de actitud por parte del estudiante y su acudiente. El rector diligenciará el protocolo PR- 03AR y en un plazo de cinco (5) días hábiles con el apoyo del coordinador y las pruebas de la carpeta en custodia convocará al consejo directivo a una sesión extraordinaria, después de presentado el caso por parte del coordinador, el Consejo Directivo en sesión privada decidirá la aplicación de la acción reeducativa que afectará el acto de corresponsabilidad, al proponer como acción pedagógica el cambio de espacio educativo.

# **TITULO V. SISTEMA INSTITUCIONAL DE EVALUACIÓN ESTUDIANTIL (SIEE)**

## **CAPÍTULO I. Aspectos académicos del sistema educativo institucional.**

**Art. 217 Contexto académico:** El Colegio Comfacauca ha sido conformado según resolución de aprobación 1625 del 21 de diciembre del 2004 emitida por la secretaría de educación departamental del Cauca mediante la cual se conforma un colegio con modalidad técnica con especialidad en DESARROLLO DE SOFTWARE Y ELECTRÓNICA.

**Art. 218** La Institución en la formulación de su Proyecto Educativo Institucional, PEI, ha definido en el desarrollo de sus áreas de gestión y componentes, acoger plenamente las disposiciones del MEN, a través de lo dispuesto en: Referentes de calidad (estándares básicos de competencia, Lineamientos Curriculares), Referentes de actualización curricular (Derechos Básicos de Aprendizaje, orientaciones pedagógicas, mallas de aprendizaje), Artículos 2.3.3.3.3, 2.3.3.6.2.4 del Decreto 1075 de 2015, Directiva Ministerial número 29 de noviembre de 2010 y demás disposiciones vigentes que orienten el desarrollo curricular.

### **Art. 219 RECONOCIMIENTOS:**

1. Distinciones en la izada de bandera a los estudiantes más destacados en el rendimiento

académico, de los diferentes grados al finalizar cada período.

2. Medalla, mención de honor y/o broche para los participantes en las diferentes actividades académicas, culturales y deportivas, internas y externas.

### **Art. 220 RECONOCIMIENTOS OTORGADOS A LOS BACHILLERES:**

1. **Medalla y/o broche a la perseverancia**, se otorga a los estudiantes que hayan cursado sus estudios ininterrumpidamente en el Colegio desde Transición y/o primero hasta grado Once.
2. **Medallas, menciones de honor y/o broches**, se otorga a los estudiantes como reconocimiento a su trayectoria artística y deportiva.
3. **Beca para estudios superiores en la Corporación Universitaria de Comfacauca - Unicomfacauca**, la cual otorgará una beca en cada Colegio del SIEC al estudiante de grado once que obtenga la medalla de mejor bachiller, esta se mantendrá siempre y cuando obtenga un promedio de cuatro puntos cero (4.0).
4. **Medalla Mejor ICFES**, se otorga al estudiante que obtenga el puntaje global más alto en la prueba ICFES.
5. **Medalla Mejor Bachiller**, se otorga al estudiante que al finalizar los estudios de bachillerato se destaque dentro del grupo de compañeros por haber obtenido la valoración de desempeño superior en las áreas contempladas en el plan de estudios, de sexto a undécimo grado en cada uno de los colegios del SIEC y haberse destacado por su excelente comportamiento en estos grados.

### **PARÁGRAFO:**

- a) Para otorgar los reconocimientos se considerarán las evidencias del debido proceso según la ruta de atención integral para la convivencia escolar del Colegio.

b). El Mérito Deportivo y / o Artístico, se otorgará a los estudiantes que representen al colegio en eventos interinstitucionales y participen en procesos de formación deportiva y/o artístico a nivel competitivo.

**Art. 221 BECAS:** Al finalizar el año escolar el Consejo Directivo, previo estudio del consejo académico, determinará cuáles estudiantes son acreedores a dicho reconocimiento, consistente en la exoneración del pago de las mensualidades durante el siguiente período lectivo. A partir del año 2011, el Colegio Comfacauca Puerto Tejada, entregará cinco becas por curso así:

1º puesto: 100%, 2º puesto: 80%, 3º puesto: 70%, 4º puesto: 60% y 5º puesto: 50%.

**Art. 222 LOS REQUISITOS PARA PODER OBTENER Y MANTENER LA BECA SON:**

Obtener un desempeño superior (4.7) en el 80% de las áreas cursadas en el año lectivo. Si hay varios estudiantes que cumplan con este requisito se concederá la beca del 100% al estudiante con mayor número de áreas en desempeño superior si el estudiante se retira se le otorgará al segundo puesto y si éste no continua no se otorgará beca para el curso.

1. Destacarse dentro del grupo de compañeros por su compromiso y sentido de pertenencia con la Institución.
2. Haber obtenido durante todos los períodos en el criterio de evaluación Actitudinal, una valoración de **“SIEMPRE”**.
3. Los estudiantes deberán tener un buen rendimiento académico, de tal manera que no hayan requerido procesos de apoyo en ningún periodo y no presentar dificultades convivenciales, de lo contrario perderán la beca en cualquier época del

año.

4. El Colegio otorga 5 becas por curso en las categorías A, B con recursos subsidiados del Fondo de Ley 115/94 y a los de categoría C en caso de ser antiguos con derechos adquiridos, con recursos administrativos de Comfacauca.
5. Si continúa el empate se otorgará la beca al estudiante de mayor promedio. En caso que el empate persista en todos criterios considerados, se otorgará la beca del mismo porcentaje a dichos estudiantes. Si el estudiante se retira se le otorgará al segundo puesto y si éste no continua no se otorgará beca para el curso

**CAPÍTULO II. SIEE. Sistema Institucional de Evaluación de Estudiantes SIEE.**

**Art. 223 CRITERIOS DE EVALUACIÓN** (Artículo 2.3.3.3.3.4, numeral 1, Decreto 1075/2015) Teniendo en cuenta los parámetros establecidos en el **Decreto 1075 de 26 de mayo de 2015 en su Artículo 2.3.3.3.3.4, numeral 1**, se establecen los siguientes aspectos para la elaboración de los criterios de evaluación y promoción para los cuatro periodos académicos y la finalización del año lectivo:

- a. La intención de los contenidos, temas y problemas de cada área son el medio para valorar el nivel de desempeño que alcanzan los estudiantes con fundamento en los estándares básicos de competencia.
- b. La intención de las competencias específicas (áreas que no están fundamentadas en estándares básicos de competencia), jerarquizadas por grados de escolaridad y demás orientaciones del Ministerio de Educación Nacional.
- c. El número de actos evaluativos que se realizan en el periodo está determinado por la intensidad

horaria, previo acuerdo del Consejo Académico.

- d. En cada periodo académico se realizan pruebas acumulativas (desde una perspectiva cognitiva, según exigencias del grado de escolaridad con fundamento en los estándares básicos de competencia o competencias específicas jerarquizadas por grados de escolaridad).
- e. Valoración del desarrollo personal y social (acordes al grado de escolaridad o periodo de desarrollo cronológico), no incide en la promoción del estudiante.

**Art. 224** Para la aplicación de los criterios de evaluación debe tenerse en cuenta los principios que sustentan la evaluación formativa, entre otros:

- **Principio de Integridad:** La evaluación debe considerarse como parte integral del proceso educativo, considerando los aspectos del desarrollo cognitivo, personal y social.
- **Principio de Continuidad:** La evaluación debe ser un proceso continuo de la actividad educativa, que responda a la secuencialidad del proceso formativo (coherencia vertical y horizontal en el desarrollo del proceso formativo con fundamento en los estándares básicos de competencia y competencias específicas).
- **Principios de Diferencialidad:** La Evaluación debe hacer uso de diferentes medios, es decir de instrumentos y actividades que respondan a los diferentes estilos de aprendizaje y ritmos de desarrollo del estudiante (para verificar el nivel de desarrollo cognitivo con fundamento en los requerimientos del periodo o grados de escolaridad.)
- **Principios de Finalidad:** Todo proceso evaluativo debe responder a los requerimientos previstos para el periodo o grado de escolaridad según la especificidad del área.

- **Principios de Individualidad:** Su fin es conseguir el máximo desarrollo de lo cognitivo, social, personal y emocional. Los estudiantes con necesidades educativas especiales que no alcanzan los requerimientos previstos en el proceso de aprendizaje, bajo las FALTAS pedagógicas que se planifican, se deberán valorar acorde a sus capacidades e igualmente los estudiantes que demuestren capacidades excepcionales (después de su respectiva valoración por profesional especializado).

Considerando lo anterior se establecen los siguientes criterios de evaluación para:

**Art. 225 Niveles de Preescolar:** Se evaluará por dimensiones de forma cualitativa. (DECRETO 2247 de 1997).

La evaluación que se realiza es de carácter **cualitativo**

- a. Propósitos de las dimensiones: cognitiva, corporal, ética, estética, espiritual, comunicativa, socio-afectiva.
- b. Los requerimientos de los derechos básicos de aprendizaje para transición - MEN.
- c. Competencias: comunicativa, científica, matemáticas y ciudadanas.
- d. Principios rectores que orientan la educación inicial en el marco de la atención integral a la primera infancia.

Teniendo en cuenta lo anterior la valoración en los niveles de preescolar se realizará así: desempeño alcanzado, desempeño en proceso, presenta dificultad.

- a. **Desempeño alcanzado:** Cuando el niño ha demostrado un avance significativo en su proceso de formación integral.
- b. **Desempeño en proceso:** Cuando el niño requiere

Página | 180

acciones para superar las debilidades en su proceso de formación integral.

- c. **Desempeño con dificultad:** Cuando el niño presenta dificultades para alcanzar un avance significativo en su proceso de formación integral.

**PARÁGRAFO:** En ningún momento del proceso la valoración de desempeño con dificultad será un criterio de promoción del estudiante; se tomará como un parámetro de reflexión con el padre de familia a fin de tomar determinaciones en pro de la cualificación de los procesos de aprendizaje alcanzados por el niño.

**Art. 226 Niveles de educación básica y media:** El sistema institucional de evaluación de los colegios Comfacauca, que hacen parte del SIEC, establece para la educación básica, media y media técnica los siguientes criterios para la valoración de los desempeños de los estudiantes en el desarrollo cognitivo, personal y social con fundamento en el Decreto 1075 de 26 de mayo de 2015 y guía número 11 de aplicación del Decreto de se concibe como **un proceso continuo y sistemático,**

que permite al docente darse cuenta del avance cognitivo, personal y social de los estudiantes, de acuerdo a los siguientes criterios:

- 1 Decreto 366 del 2009. Servicio de apoyo pedagógico para la atención de los estudiantes con discapacidad y con capacidades o talentos excepcionales en el marco de la educación inclusiva.
- 2 Lineamientos curriculares para preescolar, Ministerio de Educación Nacional.
- 3 Elementos conceptuales, Aprender y jugar, instrumento diagnóstico de competencias básicas en transición, MEN.

4 Serie de orientaciones pedagógicas para la educación inicial en el marco de la atención integral: Documento 20 al 25 y guías de la 50 a la 54. evaluación de los aprendizajes (Decreto 1290/2009, compilado en el Decreto 1075 de 2015):

- a. De conformidad con la aplicación del Artículo 2.3.3.3.5 del Decreto 1075 de 26 de mayo de 2015, se establece que, para efectos de movilidad de los estudiantes a nivel nacional, se reconoce con la valoración de **desempeño básico** al estudiante que ha dado cumplimiento a las metas de calidad fijadas por el MEN (estándar básico de competencia).
- b. Las disposiciones y orientaciones del MEN en cumplimiento del proceso de valoración de los aprendizajes de los estudiantes, contempla que la evaluación actitudinal o comportamental no pretende realizar un juicio moral del estudiante, pero si busca orientar su proceso formativo y que **“en ningún momento hace parte de la promoción del estudiante”**
- c. El uso de instrumentos que permitan valorar el desempeño de los estudiantes (desarrollo cognitivo) se caracterizan porque sustentan el dominio de los procesos de comprensión, argumentación y el desarrollo del pensamiento crítico; es decir, en ningún instrumento se debe valorar o tomar, como referencia de promoción las pruebas basadas exclusivamente en la reproducción memorística de palabras, nombres, fechas, datos o fórmulas que no vayan ligadas a la constatación de conceptos, por lo tanto no deben ser tenidas en cuenta en la evaluación del rendimiento escolar.
- d. Grupos de competencias que evalúan las pruebas SABER 3º, 5º, 7º, 9º y 11º.
- e. La matriz de referencia de las competencias a evaluar en las pruebas SABER 3º, 5º, 7º, 9º y 11º.

- f. Principios y valores que promueve la institución contemplados en el marco teleológico.
- g. Los requerimientos del manual de convivencia.
- h. Las aptitudes a potencializar desde las perspectivas de los diferentes campos de formación disciplinar.

Documento N° 11, fundamentos y orientaciones para la implementación del Decreto 1290 de 2009, capítulo 4.

5 Documento N° 11, fundamentos y orientaciones para la implementación del Decreto 1290 de 2009, numeral 3.4 formación y evaluación del desarrollo personal

- i. El proceso de cada período académico tendrá una escala de representación cuantitativa del 75%, con relación a los 3 niveles de la competencia (SABER, SABER HACER) y el SER cualitativo, como se expresa en la tabla de la siguiente página. (Revisar la escala cuantitativa).
- j. La evaluación final de cada período permite apreciar el avance del estudiante en el proceso formativo y tendrá un valor representativo del 25%. La evaluación debe responder a los tres niveles de la competencia.

actividades asignadas durante el desarrollo del plan de aula. No aplica para los estudiantes que hayan sido objeto de acciones reeducativas en relación a PÉRDIDA TEMPORAL DE SU CONDICIÓN COMO ESTUDIANTE.

- 2. El estudiante que cumpla en el tiempo establecido la totalidad de las actividades del plan de aula, con la calidad requerida (es decir con notas del rango desempeño Alto) y presente la evaluación de período en su momento oportuno, tendrá un estímulo en la valoración del periodo representado en 0,3 sobre la valoración final.
- 3. **La Prueba Externa:** Los estudiantes que en la valoración obtenida se ubiquen en una de las dos categorías más altas del instrumento de evaluación, tendrán el estímulo al finalizar el período representado en 0,2, en las áreas evaluadas.

**Art .227 Criterios de evaluación y promoción en lo cognitivo:** Considerando lo expuesto, en el Sistema Institucional de Evaluación de los colegios Comfacauca, que hacen parte del SIEC se establecen los siguientes criterios de evaluación y promoción:

- a. **Desempeño superior:** el estudiante que demuestre dominio de los procesos estipulados por los estándares básicos de competencia en las áreas de lenguaje, matemáticas, ciencias sociales, ciencias

**PARÁGRAFO:**

- 1. El requisito para presentar la evaluación final de período es haber cumplido con todas las

	NIVELES DE COMPETENCIA	PORCENTAJES DE CADA NIVEL	
COGNITIVO SABER Y SABER HACER	1 NIVEL (Comprensión)	50%	75% del Proceso
	2 NIVEL (Argumentación)	15%	
	3 NIVEL (Pensamiento crítico)	10%	
	Evaluación Final	25% del proceso	
SER	Siempre, Casi Siempre, Nunca		

naturales, proyecto de vida (ética, religión y cátedra para la paz), inglés y las competencias específicas jerarquizadas por grados de escolaridad en las áreas de educación física, educación artística, tecnología, filosofía y emprendimiento en el **tercer nivel de la competencia** (procesos de pensamiento crítico) según el grado de escolaridad.

Comfacauca

tabla 1.

- b. **Desempeño Alto:** el estudiante que demuestre dominio de los procesos estipulados por los estándares básicos de competencia en las áreas de lenguaje, matemáticas, ciencias sociales, ciencias naturales, proyecto de vida (ética, religión y cátedra para la paz ), inglés y las competencias específicas jerarquizadas por grados de escolaridad en las áreas de educación física, educación artística, tecnología, filosofía y emprendimiento en el **segundo nivel de la competencia** (procesos de pensamiento crítico) según el grado de escolaridad.
- c. **Desempeño Básico:** el estudiante que demuestre dominio de los procesos estipulados por los estándares básicos de competencia en las áreas de lenguaje, matemáticas, ciencias sociales, ciencias naturales, proyecto de vida (ética, religión y cátedra para la paz ), inglés y las competencias específicas jerarquizadas por grados de escolaridad en las áreas de educación física, educación artística, tecnología, filosofía y emprendimiento en el **primer nivel de la competencia** (procesos de pensamiento crítico) según el grado de escolaridad.
- d. **Desempeño Bajo:** el estudiante que no cumple con los requerimientos previstos para el periodo o grado de escolaridad estipulados por los estándares básicos de competencia en las áreas de lenguaje, matemáticas, ciencias sociales, ciencias naturales, proyecto de vida (ética, religión y cátedra para la paz), inglés y las competencias específicas jerarquizadas por grados de escolaridad en las áreas de educación física, educación artística, tecnología, filosofía y emprendimiento.

NOTA: Los estudiantes que no presenten en el tiempo estipulado y bajo los requerimientos dados por el docente: exámenes, talleres, consultas y demás Descripción de los niveles de competencia.

- a. El estudiante en el primer nivel de la competencia, domina procesos de comprensión con respecto al nivel de exigencia del estándar y requerimientos de la competencia específica.
- b. El estudiante en el segundo nivel de la competencia, tiene la habilidad de desarrollar procesos de argumentación y contrastación en función del estándar y competencia específica.
- c. El estudiante en el tercer nivel de la competencia tiene la habilidad de desarrollar procesos en función del estándar, competencia específica, propone, crea y transforma asumiendo una postura crítica y/o para emitir juicios.



## Art. 228 EVALUACIÓN DEL DESARROLLO PERSONAL

**Y SOCIAL:** El proceso de evaluación y valoración de actitudes se realizará de manera permanente y constante en el desarrollo del proceso de aprendizaje, considerando los valores y actitudes establecidos en el Proyecto Educativo Institucional de los Colegios del SIEC. Para efectos de seguimiento al desarrollo social y emocional del estudiante se efectuarán reportes al término de cada periodo académico en cada una de las áreas, especificando los criterios evaluados durante el período (los Ítems de Personal son consideradas en el Manual con tipificación de FALTAS y el ítem de Social está con la tipificación de SITUACIONES. En el boletín aparece el área de Convivencia, la cual es producto del promedio de tener en cuenta todas las áreas en lo referente a lo Actitudinal, el desempeño se toma bajo la siguiente escala:

- a. **Siempre:** Cuando el estudiante muestra un comportamiento que se ajusta a las normas de convivencia, formación en ciudadanía y desarrollo social contempladas en el manual de convivencia.
- b. **Casi Siempre:** Cuando se evidencia incumplimiento de algunas normas de convivencia (debe realizarse el proceso de acompañamiento), formación en ciudadanía y desarrollo social contempladas en el manual de convivencia.
- c. **Nunca:** Cuando se evidencia de forma reiterada el incumplimiento de las normas de convivencia, formación en ciudadanía y desarrollo social contempladas en el manual de convivencia. En este caso se dará paso a la aplicación de la ruta de atención integral para la convivencia escolar y el debido proceso institucional.

**Art. 229 PROMOCIÓN ESCOLAR:** Se entiende por promoción el acto administrativo por el cual se acredita a un estudiante para avanzar al siguiente grado. La promoción se fundamenta en el alcance de la totalidad de los requerimientos previstos para cada área y en cada grado de escolaridad con fundamento en los estándares básicos de competencia para las áreas de lenguaje, matemáticas, ciencias sociales, ciencias naturales, etc. (ética, religión y cátedra para la paz ), inglés y las competencias específicas jerarquizadas por grados de escolaridad en las áreas de educación física, educación artística, tecnología, filosofía y emprendimiento como mínimo en el **primer nivel de la competencia**. Los estudiantes que hayan dejado de asistir injustificadamente a más del 25% de las actividades de carácter académico (presencial o virtual) en las diferentes áreas que conforman el plan de estudios, no podrán ser promovidos al siguiente grado de escolaridad.

**PARÁGRAFO:** Para que un estudiante de grado undécimo obtenga su título de bachiller, debe cumplir con la totalidad de los requerimientos previstos en todas las áreas que conforman el plan de estudios.

**Art. 230 Promoción de los estudiantes:** La promoción estará dada por el cumplimiento de los

requerimientos previstos para el grado cursado con fundamento en los estándares básicos de competencia y competencias específicas, obteniendo como valoración final de desempeño Básico, Alto o Superior en cada una de las áreas que conforman el plan de estudios.

### Causales de no promoción

No serán promovidos los estudiantes que al finalizar el año escolar:

- a. Obtengan en una o más áreas la valoración de desempeño bajo.
- b. Por inasistencia: Los estudiantes que hayan dejado de asistir injustificadamente (presencial y/o virtual) a más del 25% de las actividades de carácter académico en las diferentes áreas que conforman el plan de estudios

**EN PRE-ESCOLAR:** La promoción de los estudiantes será asumida como promoción AUTOMÁTICA reconociendo el nivel de desempeño y competencia desarrollado en los estudiantes a través de las diferentes dimensiones propuestas por el MEN, en el Decreto 2247 de 1998 y las Guías 10 – 13 y 35 del Ministerio de Educación Nacional.

**Art. 231 ESCALA DE VALORACIÓN INSTITUCIONAL DE LOS ESTUDIANTES** (Artículo 2.3.3.3.3.5, Decreto 1075/2015): Con base en el Proyecto Educativo Institucional (PEI) y el Decreto 1075 del 2015, sobre la valoración de los aprendizajes de los estudiantes, los Colegios del SIEC emplearán las siguientes escalas de valoración cualitativa con su representación cuantitativa:

En lo cognitivo:

tabla 1.1

VALORACION CUALITATIVA		ESCALA DE REPRESENTACIÓN CUANTITATIVA
PREESCOLAR	1° - 11°	
AVANZADO	SUPERIOR	4.7 – 5.0
EN PROCESO	ALTO	4.0 – 4.6
CON DIFICULTAD	BASICO	3.2 – 3.9
	BAJO	1.0 – 3.1

a. En lo actitudinal

**Tabla 1.2**

VALORACIÓN CUALITATIVA	ESCALA DE REPRESENTACION CUANTITATIVA
Siempre	5
Casi Siempre	3.2 - 4.9
Nunca	1.0 - 3.1

**Art.232 PROMOCIÓN ANTICIPADA.**

**Para estudiantes con capacidades excepcionales:**

Durante el primer periodo del año escolar el Consejo Académico, previo consentimiento de los padres de familia recomendará ante el Consejo Directivo la Promoción Anticipada al grado siguiente del estudiante que, por efectos de sus ritmos de desarrollo, evidencian desempeños superiores en relación con los estándares básicos de competencias y competencias específicas estipuladas para el grado de escolaridad. En tales casos, el Consejo Académico deberá estudiar cada situación específica, lo que implica analizar los rendimientos académicos y procesos de socialización (desarrollo personal y social) del estudiante. La decisión será consignada en el acta del consejo directivo y, si es positiva, en el registro escolar.

**Para estudiantes no promovidos:**

1. Los estudiantes que no fueron promovidos al grado siguiente y que se matriculen nuevamente en el mismo grado en el Colegio Comfacauca, para continuar sus estudios, podrán hacer uso del proceso de promoción anticipada del grado, como lo indica el artículo 2.3.3.3.3.7 del Decreto 1075 de 2015; cuando haya reprobado máximo dos áreas y siempre y cuando no sean lenguaje y matemáticas, caso el cual no tendrá derecho a esta instancia de promoción anticipada.
2. El Consejo Académico, previo consentimiento de los padres de familia solicitará durante el primer período académico, al Consejo Directivo la Promoción Anticipada al grado siguiente del estudiante que no cumplió con los requerimientos previstos para el grado; contenida en el artículo 2.3.3.3.3.7 Del decreto 1075 de mayo de 2015.

3. El estudiante no promovido reiniciará el año escolar en el grado que no aprobó, deberá cursar la totalidad de las áreas dando cumplimiento a los requerimientos previstos en el primer período al menos en el nivel de desempeño básico y superando los requerimientos que no aconsejaron su promoción. En caso de aprobación de inmediato se matriculará en el grado siguiente **y deberá dar cumplimiento al plan de actividades de apoyo para cumplir con los requerimientos previstos para el primer período del siguiente grado**. En el caso de no alcanzar la promoción anticipada deberá dar continuidad a su proceso de formación en el grado que no fue promovido y cursar la totalidad de las áreas con sus correspondientes requerimientos.
4. Dar cumplimiento a la totalidad de los requerimientos previstos para el grado en las áreas que no aprobó, con fundamento en los estándares básicos de competencia y competencias específicas que no aconsejaron su promoción con la categoría de desempeño básico.
5. Terminado el primer periodo el Consejo Académico determinará la promoción anticipada de grado, esta solo puede solicitarse y lograrse durante el primer periodo y los resultados de la evaluación corresponderán a lo cognitivo, personal y social.

#### **Art. 233 FALTAS PARA OPTAR AL TITULO DE**

**BACHILLER:** los estudiantes del grado 11° Colegio Comfacauca obtendrán el título de bachiller técnico en la correspondiente especialidad, si cumplen con las FALTAS establecidas en el manual de convivencia y las disposiciones que se definen a continuación:

- a. Cumplir con la totalidad de los requerimientos previstos en todas las áreas contempladas en el plan de estudios con valoración de desempeño básico, haber realizado las ochenta horas de servicio social y estar a paz y salvo por todo concepto.
- b. Los estudiantes que al clausurar el año escolar obtengan valoración de desempeño bajo en un área, deberán dar cumplimiento al plan de actividades de apoyo, para optar el título de bachiller, proceso que se deberá desarrollar en la primera semana del siguiente año escolar. Los estudiantes que incurran en lo expuesto en el presente literal no tendrán derecho a participar en la ceremonia de graduación.

**Art. 234 ESTRATEGIAS DE VALORACIÓN INTEGRAL DE LOS DESEMPEÑOS DE LOS ESTUDIANTES** (Artículo 2.3.3.3.4, numeral 3, Decreto 1075/2015): Una **ESTRATEGIA**, es la ruta establecida por la institución desde un área o un conjunto de áreas para que los estudiantes de un grupo o grado demuestren desde sus dimensiones personales, sociales y cognitivas que han desarrollado las competencias necesarias para los desempeños propuestos.

- a. **La estrategia de valoración:** Es el conjunto articulado y lógico de acciones desarrolladas por el docente por niveles de la competencia que le permiten tener una información y visión clara de los desempeños que

han de alcanzar los estudiantes.

- b. **La valoración integral del desempeño:** Hace alusión a la explicación y descripción de los niveles de aprendizaje, de comprensión, de alcance de los desempeños esperados en lo cognitivo, aptitudinal y de actitudes del educando respecto a las diferentes actividades del proceso de enseñanza aprendizaje.
- c. **Valoración del período:** La valoración final del periodo se realizará en cada una de las áreas con el propósito de valorar el cumplimiento de los estándares básicos de competencia y competencias específicas. Los estudiantes que no superen los requerimientos del período, deberán realizar plan de mejoramiento – recuperación y los estudiantes que obtengan la valoración de desempeño básico deberán presentar actividades de apoyo con fundamento en el segundo nivel de la competencia.

#### **Actividades de evaluación:**

- Representación conceptual: evaluación en la lectura oral y escrita, reportes de lectura, resúmenes, esquemas y otras formas de expresión conceptual.
- Evaluación en la representación del conocimiento: evaluación de dibujos, pinturas y otras expresiones plásticas.
- Evaluación de resúmenes, evaluación de maquetas, planos y mapas.
- Evaluación de mapas conceptuales, tablas, diagramas y gráficas
- Evaluación en la ejercitación: planteamiento, análisis y solución de ejercicios.
- Evaluación en los estudios de casos, en los juegos de roles, en juegos didácticos.
- Pruebas directas e indirectas.
- Actividades de evaluación integradoras.
- Evaluación de proyectos.
- Otras

Se aplicarán las pruebas escritas que permiten la consulta de textos, sustentaciones, investigaciones, solución de talleres, notas, solución de problemas y situaciones, ensayos, análisis, interpretación, proposición, conclusiones, y otras formas que los docentes consideren pertinentes y que independicen los resultados de factores relacionados solamente con simples recordaciones o memorización de palabras, nombres, fechas, datos, cifras, resultados finales, sin tener en cuenta el proceso del ejercicio y que no se encuentren relacionadas con la constatación de conceptos y factores cognitivos.

#### **Art. 235 LAS ACCIONES DE SEGUIMIENTO PARA EL MEJORAMIENTO DE LOS DESEMPEÑOS DE LOS ESTUDIANTES (Artículo 2.3.3.3.4, numeral 4, Decreto 1075/2015).**

Es el conjunto de acciones que permiten sistematizar la información de los resultados alcanzados frente a los esperados para proponer y aplicar procesos de mejoramiento que permitan alcanzar las metas propuestas.

Dentro de las acciones de seguimiento están:

- a. Reuniones con estudiantes, padres de familia, docentes, Consejo Académico y Directivo, psicólogo, trabajadora social.
- b. Monitorias de acompañamiento y verificación. (refuerzo en contra jornada, desde grado 1 hasta grado 8. Para grados 9, 10 y 11 monitorias en clase y trabajos extracurriculares)
- c. Autoevaluaciones.
- d. Análisis de resultados académicos.
- e. Comunicación permanente con padres de familia.
- f. Diálogos e interacción con el docente.
- g. Revisión y/o verificación de los protocolos o rutas de acompañamiento de los estudiantes que presentan bajo rendimiento académico con enfoque incluyente, teniendo en cuenta sus necesidades particulares individuales. El Artículo 2.3.3.5.2.1.3 del decreto 1421 de 2017 menciona “La atención educativa a la población con discapacidad se enmarca en los principios de la educación inclusiva: calidad, diversidad, pertinencia, participación, equidad e interculturalidad”.
- h. Revisión y/o verificación de los protocolos o rutas de acompañamiento de los estudiantes que presentan bajo rendimiento académico.
- i. Otras.

**Estrategias de inclusión:** para la atención de los estudiantes con un enfoque incluyente, el Colegio COMFACAUCA tomará como referente los conceptos del decreto 1421 de 2017 Por el cual se reglamenta la atención educativa a la población con discapacidad bajo un enfoque inclusivo.

**Accesibilidad:** medidas pertinentes para asegurar el acceso de las personas con discapacidad, en igualdad de FALTAS con las demás, al entorno físico, el transporte, la información y las comunicaciones, incluidos los sistemas y las tecnologías de la información y las comunicaciones, y a otros servicios e instalaciones. Estas medidas, incluirán la identificación y eliminación de obstáculos y barreras de acceso, de movilidad, de comunicación y la posibilidad de participar activamente en todas aquellas experiencias para el desarrollo del estudiante, para facilitar su autonomía y su independencia.

**Acceso a la educación para las personas con discapacidad:** proceso que comprende las diferentes estrategias que el servicio educativo debe realizar para garantizar el ingreso al sistema educativo de todas las personas con discapacidad, en FALTAS de accesibilidad, adaptabilidad, flexibilidad y equidad con los demás estudiantes y sin discriminación alguna.

Acceso a la educación para las personas con discapacidad: proceso que comprende las diferentes estrategias que el servicio educativo debe realizar para garantizar el ingreso al sistema educativo de todas las personas con discapacidad, en FALTAS de accesibilidad, adaptabilidad, flexibilidad y equidad con los demás estudiantes y sin discriminación alguna

**Ajustes razonables:** son las acciones, adaptaciones, estrategias, apoyos, recursos o modificaciones necesarias y adecuadas del sistema educativo y la gestión escolar, basadas en necesidades específicas de cada estudiante, que persisten a pesar de que se incorpore el Diseño Universal de los Aprendizajes, y que se ponen en marcha tras una rigurosa evaluación de las características del estudiante con discapacidad. A través de estas se garantiza que estos estudiantes puedan desenvolverse con la máxima autonomía en los entornos en los que se encuentran, y así poder garantizar su desarrollo, aprendizaje y participación, para la equiparación de oportunidades y la garantía efectiva de los derechos. Los ajustes razonables pueden ser materiales e inmateriales y su realización no depende de un diagnóstico médico de deficiencia, sino de las barreras visibles e invisibles que se puedan presentar e impedir un pleno goce del derecho a la educación. Son razonables cuando resultan pertinentes, eficaces, facilitan la participación, generan satisfacción y eliminan la exclusión.

**Estudiante con discapacidad:** persona vinculada al sistema educativo en constante desarrollo y transformación, con limitaciones en los aspectos físico, mental, intelectual o sensorial que, al interactuar con diversas barreras (actitudinales, derivadas de falsas creencias, por desconocimiento, institucionales, de infraestructura, entre otras), pueden impedir su aprendizaje y participación plena y efectiva en la sociedad, atendiendo a los principios de equidad de oportunidades e igualdad de FALTAS.

**Plan Individual de Ajustes Razonables (PIAR):** herramienta utilizada para garantizar los procesos de enseñanza y aprendizaje de los estudiantes, basados en la valoración pedagógica y social, que incluye los apoyos y ajustes razonables requeridos, entre ellos los curriculares, de infraestructura y todos los demás necesarios para garantizar el aprendizaje, la participación, permanencia y promoción.

**RUTA DE ATENCIÓN INTEGRAL A NIÑAS, NIÑOS Y ADOLESCENTES  
EN ESTADO DE DISCAPACIDAD O CON NECESIDADES EDUCATIVAS INDIVIDUALES**

**Protocolo: Ruta de atención a estudiantes con NEE o en estado de discapacidad**  
Procedimiento de atención, estructura del protocolo y convenciones

**Procedimiento de Atención:**

1. El docente que identifique la discapacidad o necesidad educativa especial, informa mediante reporte al orientador escolar o docente de apoyo
2. El orientador escolar debe verificar si el estudiante tiene apertura de la historia escolar y su respectivo diagnóstico.
3. En el caso de ser positivo, acompaña a la familia en el trámite y desarrollo de los dispuesto en el PIAR y la carpeta historia escolar del estudiante
4. En el caso de ser negativo, tiene la responsabilidad de activar la ruta y cumplir los requerimientos en los primeros 3 meses del año lectivo.
5. El orientador escolar informa de la situación a la familia y la convoca para dar instrucciones de la activación de la ruta, orientar el trámite de atención según remisión al sector Salud para obtener el diagnóstico profesional, e indicar la manera como a través de la ruta deberá tramitar el RLCPD como requisito exigido por la resolución 0583 de 2017.
6. Dado el caso que en el sector Salud, exista trato negligente a la urgencia de atención médica especializada para obtener el diagnóstico, la familia, deberá denunciar la situación ante la personería municipal, entregando evidencias de todo el proceso dado en la institución educativa
7. El orientador escolar informa de la situación y activación de la ruta al directivo docente (Rector(a)) y esta deberá convocar al comité de inclusión, que durante los primeros 3 meses del año lectivo, deberá realizar todo el procedimiento descrito en la ruta
8. El Rector(a) una vez orientado el proceso metodológico de atención del caso en el comité de inclusión, exigirá a través de la coordinación la activación del protocolo descrito en el SIEE para la atención de estudiantes en el marco de la educación inclusiva.
9. Realizara el registro de la situación en el SIUCE, cuando se determine que existió manejo y trato negligente, omisión o descuido por parte de la familia del estudiante en la activación de la ruta y activara el protocolo de protección con la comisaría de familia y el ICBF para que procedan según lo dispuesto en los artículos 82 y 83 de la ley 1098 de 2006.
10. En el caso de que el estudiante pertenezca a una comunidad Etnoeducadora, deberá notificar a la familia y a la autoridad étnica competente.

**Estructura del Protocolo**



**Convenciones en la ruta de atención:**

1. El color azul en las líneas y burbujas corresponde al sector educación.
2. El color negro en la línea y burbuja corresponde a quien informa y reporta
3. El color gris corresponde al papel de la familia y el estudiante
4. El color verde corresponde a la policía de infancia y adolescencia
5. El color magenta corresponde al sector salud
6. El color verde corresponde al sector protección ICBF
7. El color amarillo corresponde a las comunidades étnicas
8. El color azul claro corresponde a la personería municipal
9. La línea continua significa que el proceso se tiene que cumplir
10. La línea punteada significa que la determinación depende de la circunstancia



**Art. 236 AUTOEVALUACIÓN DE LOS ESTUDIANTES**

(Artículo 2.3.3.3.4, numeral 5, Decreto 1075/2015): El proceso de autoevaluación se hará al finalizar cada periodo teniendo en cuenta dos aspectos fundamentales: procesos académicos (evaluación, tareas, trabajo de clase, proyectos institucionales y convivencia) y crecimiento personal (proyecto de vida, desempeño académico, ámbito familiar y social y sentido de pertenencia), previo a los requerimientos previstos en las rubricas por periodo, que muestran los avances o retrocesos del estudiante

Confacauca

**Art. 237 ESTRATEGIAS DE APOYO NECESARIAS PARA RESOLVER SITUACIONES PEDAGÓGICAS PENDIENTES DE LOS ESTUDIANTES (Artículo 2.3.3.3.4, numeral 6, Decreto 1075/2015):**

- a. **Implementar planes de mejoramiento – recuperación** en los cuatro periodos, con fundamento en los requerimientos del primer nivel de la competencia, para que sea desarrollado en un horario especial, establecido por coordinación académica. La valoración obtenida se registrará en el informe valorativo del período. Los estudiantes que presenten proceso de recuperación y alcancen el estándar básico de la competencia, su nota máxima es 3.9 (desempeño básico) revisar la nota máxima.
- b. **Plan de Mejoramiento -Nivelación:** El estudiante que al terminar el año escolar tenga una o dos áreas en desempeño bajo, tiene la oportunidad de superar debilidades para ser promocionado así: Recibir del profesor del área perdida el último día de clases EL PLAN DE AULA

El proceso de Nivelación se hará antes de la clausura del año lectivo que cursa.

Si el resultado final del proceso de Nivelación arroja un área aprobada y otra con desempeño bajo, el estudiante **no será** promovido.

Ejercitar el dominio de las competencias genéricas de lectura crítica y pensamiento lógico matemático. Implementar planes de apoyo de carácter cooperativo y colaborativo a los estudiantes que presentan dificultades durante cada periodo, los cuales propicien el progreso de los aprendizajes del primer nivel de la competencia según requerimientos del grado de escolaridad.

Ejercitar el dominio de las competencias genéricas de lectura crítica y pensamiento lógico matemático.

- f- Implementar planes de apoyo de carácter

cooperativo y colaborativo a los estudiantes que presentan dificultades durante cada periodo, los cuales propicien el progreso de los aprendizajes del primer nivel de la competencia según requerimientos del grado de escolaridad.

**PARÁGRAFO 1:** El estudiante que no realice el plan de mejoramiento en la fecha señalada se le hará apertura a la ruta de atención integral.

**PARÁGRAFO 2:** Los estudiantes que al final de proceso de recuperación no cumplen o no alcanzan los estándares básicos de la competencia, su nota definitiva de periodo corresponderá a la valoración más alta obtenida entre la nota final del periodo y la presentada en la recuperación.

**Art. 238 ACCIONES QUE GARANTIZAN EL CUMPLIMIENTO DE LO IMPLEMENTADO EN EL SIEE POR PARTE DE LOS DIRECTIVOS Y DOCENTES (Artículo 2.3.3.3.4, numeral 7, Decreto 1075/2015): Las acciones que realizará la institución son:**

- a. Sensibilización y socialización del SIEE a la comunidad educativa.
- b. Verificación de la implementación de los procedimientos, estrategias y/o acciones contempladas en los planes de aula y procesos de evaluación.
- c. Revisión de los planes de mejoramiento por áreas de formación académica con fundamento en los desempeños estipulados en los planes de aula.
- d. Verificación de los componentes de los informes de valoración de los desempeños de los estudiantes.
- e. Asesoría y acompañamiento a los docentes.
- f. Evaluación de desempeño a directivos docentes y docentes, con fundamento en las funciones del cargo (Resolución 15683 de 2016).
- g. El Consejo académico convocará a los diferentes

estamentos del gobierno escolar para verificar a través de éstos el cumplimiento de los docentes en la implementación del SIEE.

#### **Art. 239 LA PERIODICIDAD EN LA ENTREGA DE INFORMES A LOS PADRES DE FAMILIA** (Artículo

2.3.3.3.4, Numeral 8, Decreto 1075/2015): Para favorecer el proceso de acompañamiento a los estudiantes y la participación activa de los padres de familia en el proceso formativo de sus hijos(as), el Colegio entregará cuatro informes por año. En el último informe, se consignará la valoración final del proceso alcanzado por el estudiante frente a los requerimientos previstos para el grado en el desarrollo cognitivo, personal y social.

#### **Art. 240 ESTRUCTURA DEL INFORME VALORATIVO**

**DE LOS ESTUDIANTES** (Artículo 2.3.3.3.4, numeral 9, Decreto 1075/2015): Los informes brindan una comunicación integral del avance en la formación de los estudiantes en lo cognitivo, personal y social, especificando sus fortalezas y oportunidades de mejora; el reporte cualitativo se acompañará con la correspondiente escala de representación cuantitativa; para los niveles de preescolar, básica y media.

##### **1. INSTANCIAS Y PROCEDIMIENTOS DE RECLAMACIÓN**

(Artículo 2.3.3.3.4, numeral 11, Decreto 1075/2015)

#### **Art. 241 PARTICIPACIÓN DE LA COMUNIDAD EDUCATIVA** (Artículo 2.3.3.3.4, numeral 11, Decreto 1075/2015).

El Colegio ha establecido a través del gobierno escolar, la participación de los diferentes estamentos de la Comunidad Educativa en la

reflexión y análisis de aspectos relacionados con el proceso formativo de los estudiantes, así:

- Los Estudiantes a través del Consejo Estudiantil, expresan sus puntos de vista e inquietudes.
- El Personero, como representante de los estudiantes participa en el Consejo Directivo, donde tiene voz.
- Al inicio del año los docentes, eligen un representante de este grupo ante el Consejo Directivo, con voz y voto en la toma de decisiones.
- Los padres de familia, participan de la estructura organizativa del Colegio, a través de la Asociación de Padres de Familia, el Consejo de Padres, el Consejo Directivo, las comisiones de evaluación y promoción y comité de convivencia escolar.

#### **PARÁGRAFO:**

De las reuniones efectuadas en los distintos consejos enunciados, quedan actas como evidencias.

## **TITULO VI. Instancias de Participación Democrática y Grupos Colegiados de Apoyo**

**Art. 242** El Gobierno Escolar será conformado y establecido como lo indica el Art. 29 del Decreto 1860 y sus funciones serán presentadas en el manual de cargos funciones y procedimientos anexo a la gestión de Talento Humano del PEI. El Colegio Comfacauca da cumplimiento a los requerimientos de ley en cuanto a la conformación del gobierno escolar, plenamente contemplados en el Art. 142 de Ley 115 y el Art. 19 del Decreto 1860 para dar participación democrática a todos los miembros de la Comunidad Educativa.

Comfacauca

INSTANCIA COMPETENTE	MECANISMOS	PROCEDIMIENTOS
<p>Docente del área</p> <p>Recurso de reposición: El estudiante tiene derecho a que el docente le revise nuevamente la evaluación.</p>	<p>Reclamación mediante solicitud verbal y/o escrita, y presentando evidencias o soportes. El estudiante tiene tres (3) días hábiles para presentar un reclamo sobre una valoración asignada en alguno de los criterios evaluación, después de haber conocido el resultado de esta.</p>	<ul style="list-style-type: none"> <li>* Diálogo con el estudiante.</li> <li>* Diligenciar formato de reclamación.</li> <li>* Revisión de evidencias.</li> <li>* Tiempo de respuesta: dos (2) días hábiles.</li> </ul> <p>Si la reclamación da lugar a modificación de la valoración esta se registrará en el instrumento correspondiente y el observador del estudiante, con previa autorización de la coordinación académica. Si el reclamante no está conforme con la respuesta, apelará a la siguiente instancia.</p>
<p>Director de Grupo</p>	<ul style="list-style-type: none"> <li>* El reclamante presenta al director de grupo el formato de reclamación valorado en la primera instancia y solicita su validación.</li> </ul>	<ul style="list-style-type: none"> <li>* Diálogo con el docente del área y el estudiante.</li> <li>* Revisión de las evidencias para verificar el cumplimiento del debido proceso con fundamento en el SIEE.</li> <li>* Tiempo de respuesta dos (2) días hábiles, la cual se debe consignar en el observador del estudiante. Si el reclamante no está conforme con la respuesta, apelará a la siguiente instancia.</li> </ul>
<p>Coordinador (a)</p>	<ul style="list-style-type: none"> <li>* El reclamante presenta al Coordinador el formato de reclamación valorado en la primera y segunda instancia.</li> </ul>	<ul style="list-style-type: none"> <li>* Diálogo con el docente del área, director de grupo, acudiente (en caso de ser necesario) y el estudiante.</li> <li>* Revisión de evidencias presentadas en la primera y segunda instancia de acuerdo a los criterios de evaluación.</li> </ul> <p>Si se requiere se procederá a una valoración y validación por pares académicos.</p> <ul style="list-style-type: none"> <li>* Tiempo de respuesta dos (2) días hábiles, que se consignará en el observador del estudiante.</li> </ul> <p>Si el reclamante no está conforme con la respuesta, apelará a la siguiente instancia.</p>
<p>Consejo Académico</p>	<p>El reclamante presenta al Consejo Académico el formato de reclamación valorado en la primera, segunda y tercera instancia.</p>	<ul style="list-style-type: none"> <li>* Diálogo con el docente del área, coordinador académico, Consejo Académico y revisión de evidencias presentadas en la primera, segunda y tercera instancia; con base en los requerimientos previstos para el acto evaluativo según la estructura curricular del área con el fin de llegar a una concertación.</li> <li>* Tiempo de respuesta 5 días hábiles.</li> </ul> <p>La respuesta se consignará en el observador del estudiante y se le notificará por escrito al reclamante.</p>

## **CAPÍTULO I. Instancias de Participación en el Gobierno Escolar**

**Art. 243** El Gobierno Escolar del Colegio Comfacauca, cuyas funciones están consagradas en el Artículo 23 del Decreto 1860 de 1994 y en el Manual de Funciones de la Institución, está integrado por:

1. Consejo Directivo según el Art. 143 Ley 115 Art. 23 Decreto 1860 como instancia de participación de la comunidad educativa y de orientación académica y administrativa del establecimiento.
2. Consejo Académico según Art. 24 Decreto 1860 como instancia superior para participar en la orientación pedagógica del establecimiento.
3. El Rector, como representante legal y ejecutor de las decisiones del gobierno escolar.
4. Consejo de padres de familia decreto 1286 de 2005.
5. Comité escolar de convivencia.

**Art. 244 COMUNIDAD EDUCATIVA:** La comunidad educativa está constituida por las personas que tienen responsabilidades directas en la organización, desarrollo y evaluación del Proyecto Educativo Institucional del Colegio Comfacauca. El Gobierno Escolar es reconocido en nuestra institución, como una estrategia formativa de participación comunitaria para el pleno desarrollo de la autonomía, la libertad, la solidaridad, el respeto y la comunicación entre todos los estamentos de la comunidad educativa, nuestra comunidad educativa se compone de los siguientes estamentos:

1. Estudiantes matriculados
2. Padres y madres de familia y/o acudientes
3. Docentes y administrativos vinculados que laboren en la Institución.
4. Directivos docentes.

Las funciones de cada consejo están contempladas en sus respectivos reglamentos y en el manual de cargos, funciones y procedimientos que se encuentran anexos al PEI.

**Art. 245** El Colegio Comfacauca como representación del estado facilita a su comunidad educativa el proceso incluyente de participación democrática para lograr una eficiente relación de manejo pedagógico, administrativo y comunitario, vinculando como grupos colegiados de participación colectiva, los siguientes estamentos:

1. **COMITÉ DE CALIDAD –SGI:** Integrado por los líderes de cada una de las gestiones en las cuales está conformado el mapa de procesos y el PEI.
2. **COMITÉ ESCOLAR DE CONVIVENCIA:** Integrado por los diferentes miembros de la comunidad educativa como lo indica la ley 1620, el decreto 1965 y el artículo 59 del manual de convivencia escolar.
3. **COMISIÓN ESCOLAR DE CONVIVENCIA:** Integrado por los diferentes miembros de apoyo a la coordinación y actúa como ente consultivo en cada sede y jornada, antes de llevar los casos al comité escolar de convivencia como lo indica el artículo 199 numeral 1.3 del manual de convivencia.
4. **COMITÉ PEDAGÓGICO:** Conformado por los directivos de la institución y algunos docentes con representación de cada una de las sedes. Su función es brindar apoyo técnico a las diferentes acciones pedagógicas de la institución como parte del proceso misional.

## CAPÍTULO II. Grupos colegiados de representación institucional

**Art. 246** Basado en la ley 115 de febrero 8 de 1994, decreto 1860 de 1994. Las instituciones educativas establecerán en su reglamento, un Gobierno Escolar para la participación de la comunidad educativa que hace referencia la Constitución Política de 1991. En la Institución, el Gobierno Escolar está organizado con la siguiente estructura de instancias y participación colectiva representada así:

1. **RECTOR:** Como representante legal y primera autoridad del Colegio Comfacauca, es autónomo en el ejercicio de sus funciones administrativas, disciplinarias y académicas, las cuales debe realizar de acuerdo con las normas del Ministerio de Educación Nacional y los principios consagrados en el PEI. En sus decisiones es asesorado por los demás organismos del gobierno escolar.

De acuerdo con el Artículo 18 de la Ley 1620, las responsabilidades en el Sistema de Convivencia Escolar son:

1. Liderar el Comité Escolar de Convivencia.
2. Incorporar en los procesos de planeación institucional el desarrollo de los componentes de prevención y de promoción de la ruta de atención integral para la convivencia escolar.
3. Liderar la revisión y ajuste del Proyecto Educativo Institucional, el manual de convivencia, y el sistema institucional de evaluación anualmente, en un proceso participativo que involucre a los estudiantes y en general a la comunidad educativa, en el marco del Plan de Mejoramiento Institucional.
4. Reportar aquellos casos de acoso escolar, violencia escolar y vulneración de derechos sexuales y reproductivos de los niños, niñas y adolescentes del

establecimiento educativo, en su calidad de presidente del Comité Escolar de Convivencia, acorde con la normatividad vigente y los protocolos definidos en la Ruta de Atención Integral y hacer seguimiento a dichos casos.

**Art. 247** Los Consejos Directivo y Académico sesionarán con la asistencia de por lo menos el 60% de sus miembros y las decisiones se tomarán con el voto favorable de la mitad más uno de los asistentes para que exista quórum:

- a. Presidir el Gobierno Escolar, conformado por El Rector, El Consejo Directivo y el Consejo Académico, como también, presidir los dos últimos Consejos. (L.G.E. Art. 142).
- b. En caso de ausencias temporales o definitivas de directivos docentes o de educadores en el establecimiento, encargará de sus funciones a otra persona calificada vinculada a la Institución, mientras la autoridad competente dicte el acto administrativo necesario en un plazo no mayor de quince días hábiles (L.G.E. Art.131).
- c. El Rector podrá otorgar distinciones o recomendar Acciones Re Educativas a los estudiantes según el Manual de Convivencia, en concordancia con lo que al respecto disponga el M.E.N. (L.G.E. Art. 132) Decreto 1860, agosto 3/94.
- d. Orientar la ejecución del proyecto Educativo Institucional y aplicar las decisiones del Gobierno escolar.
- e. Velar por el cumplimiento de las funciones docentes y el oportuno aprovisionamiento de los recursos necesarios para el efecto.
- f. Promover el proceso continuo de mejoramiento de la calidad de la Educación en el establecimiento.
- g. Mantener activas las relaciones con las autoridades educativas, con los patrocinadores o auspiciadores de la Institución y con la comunidad local, para el

continuo progreso académico de la Institución y el mejoramiento de la vida comunitaria.

- h. Establecer canales de comunicación entre los diferentes estamentos de la Comunidad Educativa.
- i. Orientar el proceso educativo con la asistencia del Consejo Académico.
- j. Ejercer las funciones disciplinarias que le atribuyan la ley, los reglamentos y el Manual de Convivencia. Identificar las nuevas tendencias, aspiraciones e influencias para canalizarlas a favor del mejoramiento del Proyecto Educativo Institucional.
- k. Promover actividades de beneficio social que vinculen al establecimiento con la comunidad local.
- l. Aplicar las disposiciones que se expidan por parte del Estado, atinentes a la prestación del servicio público educativo.

**1. CONSEJO DIRECTIVO:** Es la máxima instancia directiva de participación de la comunidad educativa y de orientación académica y formativa del Colegio Comfacauca. Sus representantes son nombrados o elegidos por los diferentes estamentos de la comunidad educativa y está conformado por:

- 1. El Rector quien lo preside y convoca.
- 2. Un representante de docentes titular y un suplente
- 3. Dos representantes de los padres de familia, uno nombrado por la Asociación de Padres de Familia y el otro nombrado por el Consejo de Padres de Familia.
- 4. Un(a) estudiante del grado once, representante de los estudiantes
- 5. Un(a) Representante de los exalumnos del Colegio Comfacauca.
- 6. Un(a) Representante del sector productivo.

**2. CONSEJO ACADÉMICO:** Está conformado por:

- 1. El Rector quien lo convoca preside.
- 2. Coordinador académico
- 3. Un docente de apoyo de cada área académica
- 4. El representante del grupo docente.

#### **Art. 248 CONFORMACIÓN DEL COMITÉ ESCOLAR**

**DE CONVIVENCIA:** El Colegio Comfacauca ha conformado el comité institucional de convivencia escolar atendiendo las disposiciones del artículo 12 de la ley 1620 de 2013 como recurso de apoyo a las garantías del debido proceso que tienen derecho los niños, niñas y adolescentes y demás miembros de la comunidad educativa así:

- 1. El rector del establecimiento educativo, quien preside el comité.
- 2. El docente con función de orientación (Psicólogo o psicorientador de la institución)
- 3. El coordinador de convivencia escolar.
- 4. Un (1) docente que lidere procesos o estrategias de convivencia escolar.
- 5. El presidente del consejo de padres de familia.
- 6. El presidente del consejo de estudiantes.
- 7. El personero estudiantil.

#### **Art. 249 PROCEDIMIENTO PARA SU CONFORMACIÓN:**

El comité escolar de convivencia será elegido y conformado anualmente y como grupo colegiado tendrá su propio reglamento de operación y constitución, su elección deberá lograrse durante los primeros sesenta días del año escolar como ocurre con la conformación del gobierno escolar y sus funciones, responsabilidades, procedimientos, manejo de protocolos, logística y cronograma de reuniones ordinarias y extra ordinarias, serán establecidas de manera articulada.



**Art. 250 RESPONSABILIDADES DEL COMITÉ ESCOLAR DE CONVIVENCIA:** Según las disposiciones del artículo 13 de la ley 1620 de 2013 y las necesidades institucionales de la ruta de atención integral para la convivencia escolar, el comité institucional de convivencia escolar, tendrá las siguientes RESPONSABILIDADES como grupo colegiado para intervenir en la mitigación de la violencia escolar:

1. Identificar, documentar, analizar y resolver los conflictos que se presenten entre docentes y estudiantes, directivos y estudiantes.
2. Identificar, documentar, analizar y resolver los conflictos que se presenten entre docentes y padres de familia, padres de familia y el Colegio Comfacauca, directivos y docentes, directivos y padres de familia.
3. Liderar en el establecimiento educativo acciones que fomenten la convivencia, la construcción de ciudadanía, el ejercicio de los derechos humanos, sexuales y reproductivos y la prevención y mitigación de la violencia escolar, el respeto a la institucionalidad y la resolución pacífica de los conflictos entre los miembros de la comunidad educativa.
4. Promover la vinculación al establecimiento educativo de estrategias, programas y actividades de convivencia escolar y construcción de ciudadanía que se adelanten en la municipalidad, la región y que respondan a las necesidades de su comunidad educativa.
5. Apoyar la gestión de la coordinación de convivencia escolar cuando ésta los requiera y cuando según la ruta de atención integral para la convivencia escolar y el debido proceso así lo requieran.
6. Convocar a un espacio de conciliación para la resolución de situaciones conflictivas que afecten la convivencia escolar, por solicitud de cualquiera de los miembros de la comunidad educativa o de oficio cuando se estime conveniente en procura de

evitar perjuicios irremediables a los miembros de la comunidad educativa. El estudiante estará acompañado por el padre, madre de familia, acudiente o un compañero del establecimiento educativo.

7. Activar la Ruta de Atención Integral para la Convivencia Escolar definida en el artículo 29 de esta Ley 1620 de 2013, frente a situaciones específicas de conflicto, de acoso escolar, frente a las conductas de alto riesgo de violencia escolar o de vulneración de derechos sexuales y reproductivos que no pueden ser resueltos por este comité, de acuerdo con lo establecido en el manual de convivencia.
8. Solicitar la participación inmediata de instancias de apoyo relacionadas con el sistema nacional de convivencia escolar, cuando se tipifiquen conductas que trascienden del ámbito escolar, y revistan las características de la comisión de una conducta punible, propia de la justicia ordinaria, razón por la cual deben ser atendidos por otras instancias o autoridades que hacen parte de la estructura del Sistema y de la Ruta.
9. Remitir a las instancias de apoyo externo del sistema nacional de convivencia escolar definida en el artículo 88 de este manual de convivencia cuando las conductas asociadas al implicado según los pasos del debido proceso así lo ameriten.
10. Liderar el desarrollo de estrategias e instrumentos destinados a promover y evaluar la convivencia escolar, el ejercicio de los derechos humanos sexuales y reproductivos.
11. Hacer seguimiento al cumplimiento de las disposiciones establecidas en el manual de convivencia, según los pasos del debido proceso y la lista de chequeo de la ruta de atención integral para la convivencia escolar.
12. Presentar informes a la respectiva instancia que hace parte de la estructura del Sistema Nacional

De Convivencia Escolar y Formación para los Derechos Humanos, la Educación para la Sexualidad y la Prevención y Mitigación de la Violencia Escolar, de los casos o situaciones que haya conocido el comité y que deban ser reportados al SIM.

13. Según el artículo 28 de la ley 1620 de 2013 Reportar al Sistema de Información Unificado de Convivencia Escolar a Todos los casos atendidos de ACOSO ESCOLAR - frente a las conductas de alto riesgo de violencia escolar o de vulneración de derechos sexuales y reproductivos que no pueden ser resueltos por este comité, de acuerdo con lo establecido en el manual de convivencia, porque trascienden del ámbito escolar como conducta punible, el reporte de estos casos será de acuerdo con los parámetros de protección fijados en la ley estatutaria 1266 de 2008 (Hábeas Data)
14. Proponer, analizar y viabilizar estrategias pedagógicas que permitan la flexibilización del modelo pedagógico y la articulación de diferentes áreas de estudio que lean el contexto educativo y su pertinencia en la comunidad para determinar más y mejores maneras de relacionarse en la construcción de la ciudadanía.
15. Emitir conceptos deliberatorios de las sesiones cuando sean convocados los miembros del comité, para atender los casos referidos por la coordinación, se manifestará el comité a través de ACUERDOS que serán validados como actos administrativos y soporte de las acciones tomadas para dar continuidad a los pasos del debido proceso.
16. Las demás funciones que sean determinadas por el comité de convivencia en su reglamento interno y que sean aprobadas a través de este manual de convivencia escolar.

### **CAPÍTULO III. Grupos Colegiados de Representación Estudiantil.**

**Art. 251** El Consejo Estudiantil estará conformado por los representantes de cada salón, el personero de los estudiantes y será liderado por el representante de los estudiantes al Consejo Directivo teniendo en cuenta las siguientes disposiciones:

1. El período de gobierno de cada miembro elegido en la representación de los estudiantes y de los consejos de la representación estudiantil, será únicamente por el año lectivo escolar.
2. La elección de los delegados que conformarán los comités de apoyo se hará al iniciar el año con su respectivo director de grupo por votación de sus compañeros en el aula de clases.
3. Podrán postularse a la elección de personero y representante, los estudiantes del último grado (grado once) que deseen participar en la contienda electoral, la fecha de inscripción será en septiembre.
4. Los candidatos a personero y representante recibirán de la coordinación y del comité de ciencias sociales una capacitación sobre las responsabilidades y funciones legales establecidas por la ley 115 y el Decreto 1860.
5. Las funciones del personero en el Colegio Comfacauca, son muy diferentes a las del representante de los estudiantes al consejo directivo.

**Art. 252** Algunas funciones del representante de los estudiantes al consejo directivo son:

1. Representar a los estudiantes ante el Consejo Directivo, asistiendo puntualmente a las reuniones y rindiendo informe de las mismas a los estudiantes posteriormente.
2. Presentar al Consejo Directivo incentivos para beneficio de los compañeros y de la Institución en los aspectos relacionados con:
  - Manual de normas de convivencia

- Organización de las actividades curriculares
- Fomento y práctica de los valores humanos
- Relaciones interpersonales
- Organización y funcionamiento del Consejo Estudiantil
- Mantenimiento y cuidado de la planta física

**Art. 253 PERSONERO DE LOS ESTUDIANTES:** En el establecimiento educativo el o la estudiante postulados como candidato para ser elegido personero deberá estar cursando el último grado de la institución y será el encargado de promover el ejercicio de los deberes y derechos de los estudiantes consagrado en la Constitución Política, las leyes que lo establezcan, el reglamento y/o el Manual de Convivencia. El personero o personera de las estudiantes será un(a) estudiante que curse el grado 11º en la institución. Tendrá las siguientes funciones:

**Art. 254 PERFIL QUE DEBE TENER EL (LA) CANDIDATO**

**(A) A PERSONERO (A):** Demostrar con sus actividades la vivencia de valores como:

1. Responsabilidades, honestidad, justicia, respeto, tolerancia y altruismo.
2. Conocer el Manual de Convivencia, asumir los deberes y respetar y hacer respetar a los derechos.
3. Manejar y respetar el conducto regular en la solución de problemas
4. Poseer capacidad de liderazgo.
5. Tener sentido de pertenencia, compromiso y aprecio por la Institución.
6. Capacidad de proyección a la comunidad y demostrar respeto por las normas.
7. Cumplir con las funciones establecidas en el Decreto 1860 de 1994.

**Nota:** Los candidatos a Personero deben presentar a la comunidad Educativa en programa

previamente elaborado y podrá disponer de tiempo para visitar los grupos, publicar afiches y carteleras alusivas a su programa.

**Art. 255 REQUISITOS PARA SER PERSONERO ESTUDIANTIL. Los aspirantes a la Personería Estudiantil deben reunir los siguientes requisitos:**

1. Llevar estudiando en el Colegio Comfacauca por lo menos dos años.
2. Identificarse con la filosofía institucional y vivenciar sus valores
3. Demostrar capacidades de liderazgo positivo.
4. Haber observado buen comportamiento en el transcurso de los dos últimos años cursados. No haber sido reprobado en los últimos dos grados cursados.

**Art. 256** Son FALTAS para aspirar a ser elegido como personero o representante estudiantil del Colegio Comfacauca las siguientes:

1. Tener una antigüedad mínima de 2 años en el Colegio Comfacauca.
2. Identificarse con la filosofía institucional y vivenciar sus valores
3. Demostrar capacidades de liderazgo positivo.
4. Haber observado buen comportamiento en el transcurso de los dos últimos años cursados.
5. No haber sido reprobado en los últimos dos grados cursados.
6. Ser un buen estudiante en cuanto a su rendimiento académico y disciplinario, demostrado durante su permanencia.
7. Debe manejar excelentes relaciones interpersonales con sus compañeros de grupo y demás grupos del Colegio Comfacauca.
8. Ser considerado un modelo de estudiante para toda la comunidad educativa.

9. Demostrar gran habilidad discursiva y de liderazgo siendo aceptado por sus compañeros.
10. Tener sentido de pertenencia y compromiso con - el Colegio Comfacauca.
11. Ser conocedor de Horizonte Institucional y del Manual de Convivencia.
12. Tener una buena presentación personal como lo exige el uso de su uniforme siendo parte de su personalidad y no por simple compromiso.
13. Demostrar su carisma de líder como una fortaleza social fundamental en su formación activa.
14. Cumplir plenamente con todos los valores corporativos expuestos en este Manual de Convivencia
15. Ser aceptado después de cumplir con los anteriores requerimientos por la corte electoral conformada según el proyecto de democracia del comité de ciencias sociales.

**Art. 257** Las funciones del personero están reglamentadas en el Art. 28 del Decreto 1860. Pero se anexan las siguientes.

1. Promover el ejercicio de los derechos y el cumplimiento de los deberes estudiantiles consagrados en la Constitución Política, en las leyes y Decretos vigentes en este Manual de Convivencia.
2. Recibir y evaluar los reclamos presentados por los estudiantes sobre las lesiones a sus derechos y las formuladas por cualquier persona de la comunidad, por incumplimiento de los deberes de los estudiantes.
3. Asistir a las reuniones del Consejo Directivo cuando la necesidad lo requiera como invitado.
4. Apelar ante el Consejo Directivo sus decisiones respecto a las peticiones presentadas por los estudiantes.
5. Fiscalizar las reuniones del Consejo de Estudiantes como miembro activo.
6. Rendir informe bien sea al Consejo de Estudiantes, al Consejo Directivo o bien a ambos, de los

aspectos negativos y positivos, que merezcan tenerse en cuenta para la formación de la comunidad educativa.

7. Asistir puntualmente a las reuniones del Consejo de Estudiantes.
8. Promover el cumplimiento de los derechos y deberes de los-as estudiantes como miembros de la comunidad educativa, para lo cual podrá utilizar los medios de comunicación interna del establecimiento, pedir la colaboración del consejo de estudiantes, organizar foros y otras formas de deliberación.
9. Presentar ante el Rector o ante el Consejo Directivo, las solicitudes de oficio que considere necesarias para proteger los derechos de los estudiantes y facilitar el cumplimiento de sus deberes.
10. Poner en conocimiento de los directivos o a quien corresponda los hechos que a su juicio impliquen situaciones irregulares, a fin que sean corregidas.
11. Aportar y coordinar con los directivos de la institución, planes y programas que promuevan el conocimiento y práctica de valores humanos y acciones democráticas para la convivencia pacífica, dentro de un clima de tolerancia y respeto por el otro.
12. Recibir y evaluar las quejas y reclamos que presentan los educandos sobre lesiones a sus derechos y las que formule cualquier persona de la comunidad sobre el incumplimiento de las obligaciones de los estudiantes
13. Presentar informes periódicos de su gestión al consejo estudiantil.

**Art. 258 ELECCIÓN DEL PERSONERO:** El Personero de los estudiantes será elegido dentro de los 30 días siguientes al de la iniciación de clases para un período lectivo anual cumpliendo el siguiente protocolo:

1. Para tal efecto, el rector convocará a los estudiantes

matriculados de 2° a 11°, con el fin de elegirlo por el sistema de mayoría simple y mediante voto secreto.

2. Cada candidato o candidata al inscribirse, presentará su plan de trabajo. El rector con el Comité de Democracia, previo estudio de las hojas de vida y del perfil de cada uno de los/las estudiantes inscritos, aceptará o no su postulación.
3. Una vez aceptada la postulación de los estudiantes, se procederá a realizar una campaña electoral en la que la comunidad estudiantil tendrá la oportunidad de escuchar las propuestas de los candidatos y deliberar acerca de las mismas.
4. El ejercicio del cargo de Personero-a de las estudiantes, es incompatible con el de Representante de las estudiantes ante el Consejo Directivo.
5. Las votaciones se realizarán en la fecha asignada para tal efecto, y participarán los estudiantes de tercero hasta grado undécimo.

**Art. 259 DESARROLLO DEL PROCESO:** El área de Sociales, coordinará y orientará para que:

1. Los comicios se realicen con el apoyo permanente de profesores, directores de grupo y el Rector.
2. Las votaciones se hagan de forma electrónica en la sala de sistemas.
3. Las votaciones sean supervisadas por los docentes que tienen a cargo la sala de sistemas.
4. Los docentes del área de sociales diligencien el Acta de escrutinio al iniciar la jornada y firmar al finalizar para entregar el resultado a las directivas del Colegio.
5. Los resultados de los votos deben presentarse a la comunidad mediante un comunicado anunciado por los docentes del área de sociales.
6. Ningún estudiante podrá sufragar en un lugar diferente al señalado mediante inscripciones y listas.
7. Las reclamaciones al anterior procedimiento le sean

presentadas en forma respetuosa y dentro del tiempo legalmente prudente.

8. Según su competencia, sancione toda violación al anterior procedimiento aplicando lo establecido en el Manual de Convivencia y acudiendo a la instancia correspondiente.

**Art. 260** El cargo del personero será revocado cuando el candidato elegido haya incumplido con los compromisos adquiridos de acuerdo a su investidura, cuando presente un bajo rendimiento académico y/o cuando incurra en Situaciones TIPO II. Dicha decisión será tomada por el Rector(a), con la asesoría del CECO, habiendo realizado un seguimiento continuo, preciso y oportuno. En caso de que el personero o personera sea suspendido del cargo, el rector convocará a nuevas elecciones.

#### **Art. 261 ELECCIONES DE LOS MIEMBROS DEL CONSEJO**

**DE ESTUDIANTES:** El Consejo de Estudiantes constituye la máxima representación de la Comunidad Estudiantil y debe velar por la participación de los estudiantes en la formación de los diferentes comités o grupos académicos, culturales, deportivos, ecológicos, etc.

- a. **INTEGRANTES:** Procedimientos de elección. El Consejo de Estudiantes estará conformado por uno representante de cada grado y uno suplente. Cada curso elige su representante por votación secreta en asamblea de curso del grado 3° a 11° dentro del primer mes del calendario escolar entre los estudiantes postulados por sus compañeros. El o la estudiante contará con la orientación adecuada sobre responsabilidades frente al grupo que lo eligió. Las elecciones del o representante estudiantil ante el Consejo Directivo se hará en reunión de Consejo de Estudiantes mediante votación secreta. La clase de ERC (ética, religión y ciudadanía) debe servir de instrumento para que los estudiantes comprendan la importancia de

Página | 205

participar en forma libre y responsable en la constitución y buen funcionamiento del gobierno Escolar Institucional.

**b. FUNCIONES:** Corresponde al Consejo de los Estudiantes:

- 2.1. Darse su propia organización interna. Elegir el representante de los estudiantes ante el consejo directivo del establecimiento y asesorarlo en el cumplimiento de su representación.
- 2.2. Propender por el bienestar general de la comunidad estudiantil.
- 2.3. Invitar a sus deliberaciones a aquellos estudiantes que presentan iniciativa sobre el desarrollo de la vida estudiantil.
- 2.4. Liderar las acciones de los Comités de Curso y definir su organización interna.
- 2.5. Las demás actividades afines o complementarias con las anteriores que le atribuya el Manual de Convivencia.
- 2.6. Coordinar las demás actividades afines o complementarias con las anteriores que le atribuyen al Manual de Convivencia.

**PARÁGRAFO 1.** Los candidatos al Consejo Estudiantil deben cumplir los mismos requisitos exigidos para el cargo de Personero de los estudiantes con excepción al requisito de antigüedad y ser estudiante del grado 11º.

**PARÁGRAFO 2.** En caso de incumplimiento de las funciones como representante de curso o de la Institución, existe la posibilidad de revocatoria del mandato. En tal caso se presenta la solicitud por escrito a la rectoría para decidir el procedimiento y la nueva elección.

**PARÁGRAFO 3.** Los representantes de los órganos colegiados serán elegidos por períodos académicos

anuales, y podrán continuar ejerciendo sus funciones hasta cuando se hagan los nuevos nombramientos o elecciones. En caso de vacancia, se elegirá su reemplazo por el resto de periodo anual.

#### **EXALUMNOS Y EGRESADOS.**

Se considera como estudiante egresado del Colegio Comfacauca, a aquellos estudiantes que hayan completado el ciclo de estudios y obtenido el título de bachiller en la institución, quienes se debe mantener los medios y mecanismos necesarios de comunicación para el crecimiento individual e institucional, desarrollando y fomentando actividades de carácter social y recreativo como mecanismos de participación. En los procesos de formación, el estudiante elegido que representará a los exalumnos, será ex personero estudiantil, si este decide por algún motivo no cumplir este rol, el representante pueden ser elegidos como representante ante el Consejo Directivo por la Asamblea de exalumnos debidamente organizados para participar. Se debe caracterizar por su alto sentido de pertenencia con el Colegio Comfacauca, estar dispuesto a proponer y desarrollar ideas y proyectos en beneficio del Colegio Comfacauca, y tener alto sentido de liderazgo, organización y trabajo en equipo.

Hacen parte de la asamblea de exalumnos:

- Todos los egresados de la institución.
- Aquellos que estudiaron tres o más años en la institución.

Para ser miembro de la Asamblea de Ex alumnos, deberán diligenciar el Formulario de Inscripción disponible en la página web del Colegio Comfacauca.

La máxima autoridad dentro de la Asamblea de Ex alumnos es la Junta Directiva de la Asociación. La asamblea se reunirá una vez al año y su Junta Directiva trimestralmente.

Funciones de la Junta Directiva de la asociación de Ex alumnos:

- Establecer un canal de comunicación entre los egresados y la institución.
- Convocar a los ex alumnos de la institución con el fin de colaborar y participar en actividades programadas del Colegio Comfacauca.
- Elegir en Asamblea de Ex alumnos al representante ante el Consejo Directivo.
- Proponer y desarrollar actividades que beneficien el Proyecto Educativo Institucional.
- Fomentar la integración y la amistad entre los ex alumnos mediante actividades deportivas, culturales o artísticas.
- Promover la solidaridad con la institución y con los miembros de la comunidad educativa.
- Celebrar el aniversario de las promociones graduadas en el Colegio Comfacauca.

**PARÁGRAFO:** El estudiante que cursó estudios en la Institución y que fue retirado por dificultades de tipo disciplinario, no podrá hacer parte de la Asamblea de exalumnos del Colegio Comfacauca.

**1. REUNIONES Y/O ACTIVIDADES:** El Consejo de Estudiantes para realizar reuniones y actividades solicitará el respectivo aval del Rector o Consejo directivo.

**Art. 262** Algunas funciones del representante del grupo en el consejo estudiantil son:

1. Colaborar con el director de grupo en la administración de su grupo en todos los aspectos.

2. Controlar a los estudiantes para permanecer en el sitio correspondiente en las actividades desarrolladas.
3. Solicitar comedidamente la colaboración de sus compañeros para lograr el efectivo cumplimiento de sus funciones y la buena marcha del curso.
4. Reportar al director de grupo y a los Docentes la ausencia de sus compañeros registrados en el control de ausencias.
5. Fomentar los buenos modales entre sus compañeros y evitar comentarios y actitudes que lesionen a la persona, para pretender una educación integral.
6. Llevar la voz de sus compañeros ante el Director de grupo, Docentes, comités y representantes de los estudiantes.
7. Representar a su grupo en el consejo de estudiantes.

#### **CAPÍTULO IV. Grupos Colegiados de Representación Familiar.**

**Art. 263** Al iniciar el año lectivo se eligen los miembros que conformarán el consejo de padres de familia al nombrar tres representantes de cada grupo. - CONSEJO DE PADRES. En la primera reunión de padres de familia, se les brinda el espacio para que ellos elijan sus representantes. En reuniones posteriores y de manera autónoma conformarán el Consejo de Padres que participará en la vida institucional:

1. Eligiendo el representante ante el Consejo Directivo
2. Eligiendo el representante ante el Comité Escolar de Convivencia

**Art. 264** Del consejo de padres se nombra el representante de los padres de familia en las comisiones de promoción y evaluación, el representante al consejo directivo, la asociación de padres de familia y el representante en el

comité escolar de convivencia, los padres de familia se organizarán teniendo en cuenta los siguientes lineamientos:

1. La participación de los padres de familia en el gobierno escolar del Colegio Comfacauca está representada por la Asociación de Padres de Familia.
2. Al iniciar el año escolar se nombran los delegados (2) de cada grupo para conformar la asociación de padres de familia.
3. La asociación remitirá dos miembros a la conformación del Consejo Directivo del Colegio Comfacauca.
4. La asociación tiene su propio reglamento regido por estatutos y conformado por una junta directiva.
5. Todos los procesos de elección de sus miembros se hacen por medio de la vía democrática, igualmente sus decisiones.
6. Los miembros elegidos que conforman la Junta Directiva de la Asociación de Padres de Familia, serán elegidos por el tiempo del año lectivo escolar únicamente al igual que los miembros del consejo de padres.

**Art. 265** El Colegio Comfacauca da cumplimiento a los requerimientos de la ley en cuanto a la conformación del gobierno escolar, plenamente contemplados en el Art. 142 del decreto 115 y el Art. 19 del Decreto 1860 para dar participación democrática a todos los miembros de la comunidad educativa.

**Art. 266 ADENDAS** El Colegio Comfacauca garantizará la actualización permanente de su manual de convivencia una vez este sea publicado y socializado a su comunidad educativa, haciendo uso de la ADENDAS cuando sea necesario, este mecanismo será realizado por el Comité Escolar de Convivencia y presentado al Consejo Directivo para su legitimidad como lo indica el artículo 3 del

manual de convivencia.

#### **NOTA IMPORTANTE:**

El presente manual de convivencia podrá ser modificado o ajustado según las necesidades propias del contexto y el tiempo a través de ADENDAS como lo menciona el artículo 266 del manual de convivencia. Para ello se debe diligenciar los formatos de solicitud de actualización establecidos por gestión de calidad por los interesados en la reforma y presentarlo a consideración del consejo directivo para su estudio y análisis, los interesados deberán realizar una solicitud formal y participar presencialmente ante el consejo directivo, motivando el caso en cuestión.