اطلاعات

یکشنبه ۳۰شهریورماه ۱۳۵٤ـشماره۱٤۸۱۵
تکشماره ۱۰ ریال

۲۸ صفحه

هشدار به همه مردم!

ازاول‌مهرماه در نیمی از خیابان شاهرضا مسئول مرگ عابر متخلف راننده نیست

در صفحه ۵

راه‌آهن خرمشهر ـ تهران بسته شد

برخورد ۲ قطار باری در داخل تونل

در صفحه ۲۵

شاهنشاه در پاسخ عریضه جوابیه مجلسین فرمودند: امسال رشد تورم در ایران به صفر میرسد

هویدا بار دیگر نخست وزیر شد

وزرائی که میروند و وزرائی که میآیند؟

وزرای جدید احتمالا تا فردا تعیین و معرفی میگردند

- دولت آخرین جلسه خودرا صبح امروز تشکیل و وزرا با یکدیگر خداحافظی کردند
- کابینه های هویدا از روز هفتم بهمن ۴۳ تا امروز

در صفحه ٤

هویدا در مدخل کاخ سعدآباد در حالیکه کیف حاوی استعفانامه را زیر بغل دارد.

در اطلاعات امروز

شرایط جدید انتقال کارمندان و فرهنگیان

مدت خدمت کارمندان در نقاط بد آب‌وهوا بین ٤ تا ٥ سال تعیین شد

در صفحه۲۵

صف ۵ کیلومتری کامیونها در مرز ایران ـ ترکیه

در صفحه ۳

ساعت کار بانکها رسما اعلام شد

در صفحه ۲۷

قضات دادگاههای مبارزه با گرانفروش اعلام کردند: تعداد گرانفروشان کم شد

در صفحه٤

ضوابط استخدام پزشکان ایرانی مقیم خارج

در صفحه ۳

درگذشت دکتر سنک

در صفحه ٤

باند بزرگ سازندگان هروئین کشف شد

در صفحه حوادث

طرح تازه حذف مدرک تحصیلی از شرایط استخدام

★ طرح حذف مدرک تحصیلی ازشرایط استخدام در تمام موسسات دولتی یکسان اجرا میشود.
★ شرایط استخدام ۵۰۰ رشته شغلی مورد تجدیدنظر قرار میگیرد

در صفحه۳

جناب آقای دکتر اسداله کریمی
معاون محترم کانون بانکها

بانهایت تاسف مصیبت وارده را به جنابعالی وفامیل محترم تسلیت عرض نموده بقای عمر آن خاندان جلیل را از خداوند متعال مسئلت مینمائیم.

رجائی . صالحی . اکرامی . بخشپور . فرزین . افقهی . وکیلی .

در اجرای اصل چهاردهم انقلاب
ترانسفورماتورهای جوشکاری کارخانه‌الکترو جوش بقیمت دیماه ۵۳ بفروش میرسد
مسئول کارخانه‌قیصری

رستوران متل قو بازاست

ساندان شاهنشاهی خدمات اجتماعی ۱۳۲۶

استخدام پزشک متخصص و ماما
شرح در صفحه ۲۱

اطلاعیه مدرسه عالی بازرگانی رشت
بقیه در صفحه ۲۱

پیشگاه مبارک والاحضرت شاهدخت فاطمه‌پهلوی
هیئت مدیره وکلیه کارمندان باشگاه ورزشی نیاوران با اظهار همدردی وتالم عمیق درگذشت تیمسار ارتشبد محمد خاتمی خدمتگذار اعلیحضرت همایون شاهنشاه آریامهر ملت ایران و فرماندهی نیروی هوائی شاهنشاهی ایران را به خاندان جلیل سلطنت و نیروی هوائی شاهنشاهی ایران تسلیت عرض مینماید . باشگاه ورزشی نیاوران

بمناسبت سالگرد درگذشت شادروان محمد حسین (فریدون) داروگر روز سه‌شنبه اول مهر ماه ۱۳۵٤ از ساعت ۳ تا ٥ بعد از ظهر مراسمی در مزار آن فقید سعید در امامزاده عبدالله برپا است .
دوستان وآشنایانش گردهم می‌آیند تا یاد آن بزرگ مرد را بهمراهی بازماندگانش گرامی دارند .
خاندان داروگر

حادثه تاسف انگیز درگذشت تیمسار فقید محمدخاتمی فرمانده محبوب نیروی هوائی شاهنشاهی را به خاندان جلیل سلطنت و بستگان آن فقیدونیروی هوائی‌شاهنشاهی تسلیت عرض مینماید .
شرکت ساختمانی پلسنگ

آخرین مهلت نام‌نویسی مدرسه عالی اقتصادی و اجتماعی قزوین
در صفحه ۲۷

اطلاعیه
شرکت مهندسی اکیپ
بدینوسیله باطلاع میرساند شرکت مهندسی اکیپ از اول مهر ماه ٥٤ به‌خیابان تخت طاووس بین‌روزولت و امیر اتابک پلاک ۱٦۷ نقل مکان نموده است تلفن‌های ۸٤۸۰۲٤ ـ ۸٤۸۰۲٥ ـ ۸٤۸۰۲٦

ساندان شاهنشاهی خدمات اجتماعی ۱۳۲۶
بیرنامه حمایت از خانواده های بی سرپرست
اسامی پذیرفته شدگان دیپلمه
در صفحه ۲٥

SULIRAN
شرکت سهامی خاص ساختمانهای فولادی ایران
از تاریخ ۱۳۵٤/٦/۲۹ به محل جدید ساختمان مرکزی واقع درکیلو متر ۲۲ جاده جنوبی کرج خیابان سولاکام منتقل شد.
شماره تلفن های جدید : ۴ ـ ۹٥۴۷۴۱

بانک شهریار
باطلاع میرساند
از اول مهرماه سال جاری تاپانزدهم اردیبهشت ماه ۱۳٥٥ :
ساعت کار ادارات مرکزی وشعب بانک همه‌روزه از ساعت ۷½ الی ۱٤
ساعت کار باجه‌ها برای مشتریان:
روزهای شنبه الی ٤ شنبه
صبحها از ساعت ۸ الی ۱۳½
عصرها از ساعت ۱٥ الی ۱۷
روزهای پنجشنبه
صبح از ساعت ۸ الی ۱۳
عصر : تعطیل

BANQUE DE TEHERAN
بانک تهران
اطلاعیه
«ساعات کار»
از تاریخ یکم مهرماه ۱۳۵۴ تا اطلاع ثانوی ساعات کار کلیهٔ واحدهای بانک تهران در سراسر کشور بشرح زیر خواهد بود :
روزهای شنبه تا چهارشنبه از ساعت ۸½ صبح الی ۴ بعدازظهر
« پنجشنبه « ۸½ « ۱ « «
ضمناً باجه‌های این بانک جهت مراجعه مشتریان همه روزه از ساعت ۸ صبح شروع بکار خواهند کرد و بعدازظهرها نیز باستثنای روزهای پنجشنبه تا ساعت ٥ باز خواهند بود.
بانک تهران

بانک بین المللی ایران و ژاپن
اطلاعیه
بدینوسیله باطلاع میرساند از روز سه‌شنبه اول مهرماه ۱۳۵۴ ساعات کار ادارات مرکزی و شعب بانک بین‌المللی ایران و ژاپن در تمام کشور بشرح زیر خواهد بود:

شعب: شنبه تا چهارشنبه صبحها	۸½ تا ۱٦½
شعب: پنجشنبه صبحها	۸½ تا ۱۲½
ادارات مرکزی شنبه تا چهارشنبه صبحها	۸ تا ۱۴
ادارات مرکزی: پنجشنبه صبحها	۸ تا ۱۳
پنجشنبه بعدازظهر	تعطیل

ژنرال گاون در دانشگاه اسم‌نویسی کرد

لندن ـ آسوشیتدپرس ـ سخنگوی دانشگاه «واریک» اعلام‌کردژنرال‌یاکوب‌گاون‌زئیس‌جمهوری‌برکنارشده‌نیجریه تقاضای نامنویسی در دانشکده سیاسی این دانشگاه را کرده است. رئیس جمهوری برکنار شده نیجریه که ۴۰ سال دارد اینک همراه خانواده خود در لندن زندگی می‌کند. سخنگوی دانشگاه«واریک» گفت‌بااینکه‌دانشگاه هنوز تصمیمی درباره تقاضای نام‌نویسی گاون نگرفته اما از نظر مقررات دانشگاه ادامه تحصیل او دررشته امور سیاسی بین‌المللی اشکالی نخواهد داشت.

گاون در دهه ۱۹۵۰ دوره آکادمی نظامی «سند هرست» انگلستان را باموفقیت گذرانده است.

درشیکاگو ، مردم از ترس شبها خانه‌نشین میشوند

شیکاگو ـ از هرده نفر ساکن شهر شیکاگو، چهار نفرشان بدلیل خوفی که از راه رفتن در خیابان های شهر دارند شبها خانه‌نشین میشوند این آماری است که روزنامه «شیکاگوسان تایمز» در یک مقاله آماری درباره قتل وعدم امنیت در شیکاگو منتشر کرده است.

روزنامه «شیکاگوسان تایمز» در مقاله خود می نویسد : «گروهی از ساکنان شهر شیکاگو معتقدند که در هیچ موقع از شبانه روز در همسایگی آنان امنیت وجود ندارد. یک همه‌پرسی در شهر نشان داده که ۵۲ درصد از مردم شهر با راه رفتن در خیابان های شهر مخالف میباشند و در میان ساکنان حومه شهر این نسبت به ۷۵ درصد میرسد.»

در این مقاله ذکر گردیده که ۶۲ درصد اهالی شهر برای امنیت شهر، مایل هستند که فروش ومالکیت اسلحه غیرقانونی اعلام گردد و در حومه شهر درصد موافقان بااین تصمیم ۶۳ درصد است. همچنین برای کاهش میزان جرائم، ۶۵ درصد مردم شهر شیکاگو به تشدید مجازات و اعدام برای جنایتکاران رای می‌دهند و تنها ۲۶ درصد از آنان بااین رای مخالفت دارند. این درصدها در آمارگیری از ساکنان حومه شهر شیکاگو به ۶۶ درصد موافق و ۲۳ درصد مخالف تغییر می‌یابد.

بررسی آماری روزنامه «شیکاگوسان تایمز» نشان میدهد که اکثریت اهالی شیکاگو یعنی ۸۶ درصد آنان ، عقیده دارند که دادگاهها زیاده ازحد در برابر مجرمین و جنایتکاران نرمش نشان می‌دهند و با آنان مدارا می کنند این عقیده درمیان ۸۷ درصد از اهالی حومه شهر شیکاگو موافق و تنها ۸ درصد در شهر و۹ درصد در حومه با رای صادره از طرف دادگاهها توافق دارند.

جشن نظافت در لائوس

وین‌تیان ـ آسوشیتدپرس ـ هزاران تن از اهالی وین‌تیان پایتخت لائوس‌امروز جاروهائی را که پدست خود تهیه کرده آنهارا به شاخه‌های درخت وصل کرده بودند، درخیابان‌ها، معابروکوچه‌های شهر حاضرشدند، وشهر را مانند یک «دسته‌گل» تمیز و پاکیزه کردند.

مبادرت ده‌ها هزار تن به جارو کردن و نظافت شهر در آن واحد وهمزمان باهم منظره‌ای جالب پدید آورده بود. جارو کردن شهر طبق یک سنت قدیمی و به‌مناسبت جشن‌های استقلال لائوس صورت‌گرفت. ده‌ها ارکستر موزیک بنوبه خود برای سرگرم کردن جارو کنندگان آهنگ‌های شاد برای مردم نواختند.

حدود ۲تا۳ هزار تن در مسیر فرودگاه وین‌تیان علف سبز و شاخه‌های گل زیر پای مسافران و در مسیر حرکت آنهاکه‌این روزها وارد شهر میشوندگسترده‌اند.

در مراسم امروز نکته جالب این بود که ماموران نظافت شهر استراحت کردند وجنب و جوش مردم در پاکیزه کردن شهر را نظاره کردند. اما برخی از آنها توصیه‌هایی به‌مردم در امر نظافت شهر و نحوه کاربرد جاروها ودیگر وسایل نظافت به‌عمل آوردند.

سارجنت شرایور نامزد ریاست جمهوری آمریکا شد

شرایور

واشینگتن ـ آسوشیتدپرس ـ سارجنت‌شرایور شوهر خواهر جان کندی رئیس جمهوری‌فقید آمریکا دیروزرسما نامزدی‌خود رابرای احراز مقام ریاست جمهوری آمریکا اعلام کرد و اظهار داشت‌که وی درصورت پیروز شدن درانتخابات ریاست جمهوری ۱۹۷۶ آمریکا وارث شرافت‌وپارسائی و حقیقتی‌است که‌از جان کندی فقید به‌ارث برده‌است.

شرایور کاندیداتوری خود را در ضیافتی که صد ها نفر از دوستان مشترک وی وخانواده کندیها در آن حضور داشتند اعلام کرد یکی از حاضران خانم «اتل کندی» زوجه بیوه شده‌رابرت‌کندی برادرجان‌کندی‌بود. رابرت‌کندی در ۱۹۶۸ هنگامی‌که بعنوان نامزد دمکراتها برای‌رسیدن به‌مقام ریاست جمهوری فعالیت میکرد به‌قتل رسید.

توطئه علیه جان امپراطور ژاپن خنثی شد

توکیو ـ رویتر ـ گروهی از جوانان افراطی ژاپنی که‌خود را «گرگ» می‌نامند، توطئه چیده بودند تاقطاری را که امپراطور ژاپن در اوت سال گذشته باآن سفر می‌کرد منفجر کنند. آساهی روزنامه پرتیراژژاپن که این خبر را بدون اشاره به‌منبع آن منتشر کرده می نویسد افراطیون اندکی پیش از آنکه قطار حامل امپراطور از روی پلی بگذرد، زیر پل را بمب‌گذاری کردند. اما بمب به‌علت اشکالی که‌درمکانیزم آن وجود داشت منفجرنشد

آساهی می‌نویسد افراطیون‌چند روزبعد دراواخر همان ماه همان بمب را پس‌ازرفع اشکال در اداره‌مرکزی کمپانی میتسوبیشی منفجر کردند در این انفجار ۸ تن کشته وزخمی شدند.

آساهی می‌نویسد رهبر ۲۷ ساله گروه افراطی جزئیات توطئه خود برای کشتن امپراطور ژاپن را که «عملیات قوس و قزح» نام داشت برای دیگر افراطیون فاش کرده بود.

پلیس آمریکا در جستجوی دو خواهر مسلح همکار پاتریشیااست

سان‌فرانسیسکو ـ آسوشیتدپرس ـ پلیس سان‌فرانسیسکو دیروز کشف کرد که بمب هائی که‌روز جمعه گذشته در مخفی‌گاه «پاتریشیا هرست» بدست آمده است به بمبی که چندی پیش در یک حمله ناموفق بیکی از پاسگاه های‌پلیس سان‌فرانسیسکو مورد استفاده تروریست ها قرار گرفت شباهت دارد . بمبی که‌قرار بود پاسگاه پلیس بوسیله آن مورد حمله‌قرار گیرد طبق نظر کارشناسان بقدر کافی قدرت داشته است تا بتواند چهدین آپارتمان را یکی منهدم کند. پلیس‌و مقامات اداره امنیت فدرال آمریکا باین نتیجه‌رسیده‌اند که‌بمب مورد استفاده تروریست های ضد پاسگاه پلیس و چهار بمب کشف شده در خانه‌ای که «پاتریشیا هرست» در سان‌فرانسیسکو درآن پنهان شده بود باید هردو از یک منبع دراختیار تروریست های «ارتش آزادی بخش‌معاضدان» قرار گرفته باشند.

اداره امنیت فدرال آمریکا (اف ، بی،آی) درسراسراین کشور تحقیقات دامنه‌داری را برای بدام انداختن دوخواهر مسلح و خطرناک که گفته میشود از یاران سابق «پاتریشیا هرست» بوده‌اند وبا یک شبکه زیر زمینی و تروریستی افراطی همکاری داشته‌اند آغاز کرده است . شواهدی که اف ،بی ،آی بدست آورده است نشان میدهد که ممکن‌است دوخواهر مذکور به پاتریشیا دردوران اختفای وی پناه‌داده باشند واسلحه و مهمات در اختیار او و رفقایش در گروه افراطی ارتش «آزادی‌بخش معاضدان» گذاشته باشند.

دستور تعقیب این دو خواهر کهیکی ۲۷ ساله‌ودیگری ۲۴ ساله‌است در حدود دوساعت پس‌از دستگیری «پاتی‌هرست» که‌روز جمعه اخیر صورت گرفت صادر شده است است .

میانجی‌گری عربستان‌سعودی میان مصر و کشور های دیگر عربی

قاهره ـ یونایتدپرس ـ روزنامه مصری نیمه رسمی الجمهوریه دیروز از کوشش های دولت عربستان سعودی برای التیام بخشیدن به‌جراحاتی که‌درنتیجه اختلافات ناشی‌از امضای‌قرارداد جداسازی اخیر مصرو اسرائیل در روابط‌مصروچند کشوردیگر عرب‌بوجود آمده است استقبال کرد.

الجمهوریه در مقاله اساسی خود پس‌از اشاره باین خبرکه قراراست ملک‌خالد پادشاه عربستان سعودی‌امیرفهدولیعهد خودرا برای میانجیگری بین مصر و سوریه واردن به‌این‌سه کشور بفرستد نوشته است که نفاق واختلاف میان این ممالک تنهابسود دشمنان ملت عرب تمام میشود.

روزنامه الاهرام یکی دیگر از جراید نیمه رسمی مصرطی مقاله شدیداللحنی که بامضای علی حمدی جمال یکی از سردبیران روزنامه به چاپ رسیده سوریه ومخصوصاحزب بعث راکه‌جناحهای دوگانه‌آنها به سوریه‌و عراق فرمانروائی‌می کنند بشدت مورد حمله قرار داده‌است.

تظاهرات کارگران مصری علیه عرفات

قاهره ـ رویتر ـ چند هزار کارگر مصری دیروز تظاهرات وسیعی در خیابان های قاهره علیه یاسرعرفات رهبر سازمان مقاومت فلسطین (الفتح) برپا کردند . تظاهر کنندگان شعار های تندی علیه عرفات دادند.

تظاهر کنندگان که حدود ۵۰ هزار تن برآورد شدند ، از پرزیدنت سادات در برابرانتقاد های فزاینده‌ای که از سوی برخی از کشور های عربی‌علیه قرارداد موقت جداسازی مصر و اسرائیل به عمل می‌آید پشتیبانی کردند.

تظاهر کنندگان فریاد می‌زدند: «نابود باد یاسر» ما حامی سادات هستیم». آقای رئیس جمهوری مابا شماهستیم وهمگی موافق قرارداد موقت صلح شما هستیم.

کارگران پس از نوشتن نام های خود در دفتر یادبودی که در قصر عابدین در قاهره گشوده شده ،به آرامی متفرق شدند.

اسرائیل به‌سوریه اخطار کرد در لبنان مداخله نکند

اجساد در خیابانها ریخته وکسی جرات نمیکردبه‌آنها نزدیک شود

بیروت ـ خبرگزاری فرانسه ـ با میانجی‌گری‌عبدالحلیم خدام وزیر خارجه سوریه دیشب برای دومین بار ظرف سه روز یک قرارداد آتش بس بین گروه های سیاسی لبنان که در زدو خورد های خونین‌بیروت شرکت‌دارند امضاء شد.

روز پنجشنبه نیز رسما خبر امضای‌یک قرارداد آتش‌بس در بیروت اعلام گردید ولی عملا بمرحله اجرا درنیامد.

خبر امضای قرارداد جدید آتش‌بس از طرف پیر ـ جمائیل رهبر حزب فالانژ اعلام شد رادیو بیروت نیزدر ساعت نه و چهل و پنج دقیقه بعد از ظهر آن را تائید کرد و گفت قرارداد جدید که از سوی همه احزاب و گروه های سیاسی امضاء گردیده بیدرنگ بمرحله اجرا درآمده است.

دو ساعت پس از امضای قراردادآتش‌بس احزاب ترقیخواه لبنان وسازمان مقاومت‌فلسطینی ضمن‌اعلامیه‌ای خواستار یک رامحل جدی برای مسئله لبنان شدند.

احزاب ترقیخواه رسما اعلام داشتند که مفادقرارداد جدید آتش‌بس را دقیقا بکار خواهند بست و از جریک های طرفدار خود خواستند که بیدرنگ به کشت‌وکشتار پایان داده و جلو جنگ خانگی را بگیرند.

در اعلامیه از تلاش های قابل تحسین عبدالحلیم‌ـ خدام وزیر امور خارجه و ژنرال حکمت شهابی رئیس ستاد ارتش سوریه و همچنین از کوشش کسانی که‌منافع ملی کشور را برای پایان دادن به بحران کنونی مورد توجه قرار داده‌اند سپاسگزاری شده است.

سازمان مقاومت فلسطینی نیز علاقه شدید خود را به آرامش لبنان و امنیت مردم آن ابراز داشته و از همه احزاب و مردم کشور خواسته است که به برقراری‌نظم و آرامش کمک کرده و مقررات آتش‌بس را دقیقارعایت کنند.

سازمان مقاومت فلسطین همچنین از نقشی‌که وزیر امور خارجه سوریه‌برای‌برقراری‌آتش‌بس درلبنان ایفاء کرده سپاسگزاری نموده است . امضای قرارداد آتش‌بس درپی گفتگو هائی که خدام و رئیس ستاد ارتش‌سوریه دیروزبا رهبران دو حزب سیاسی انجام دادند امکان ـ پذیر شد.

وزیر امور خارجه سوریه در تمام مدت دیروزبا رهبران سیاسی و مذهبی لبنان در گفتگو و تبادل نظر بود و پس از آن با یاسرعرفات و سلیمان فرنجیه‌رئیس جمهوری لبنان ملاقات و مذاکره کرد و در پایان‌آخرین دیدارش با پیر جمائیل برقراری آتش بس فوری‌درسراسر کشور اعلام شد.

احزاب ترقیخواه ضمن اظهار خوشوقتی از پایان یافتن زدو خورد ها اعلام داشتند به نخستین هدف‌خود که پایان دادن به نبرد بود دسترسی یافته‌اند. ممکن‌است کمیسیون هائی برای نظارت بر اجرای آتش بس تشکیل شود.

اما ناظران سیاسی اظهار داشتند که قرارداد هیچ یک از مسائل موجود را حل نمی‌کند و اختلافاتی که موجب بروز جنگ داخلی شد همچنان به حال خود باقی است.

احزاب ترقیخواه تاکید می کنند که برای‌جلوگیری از تجدید جنگ باید نمایندگان کلیه سازمان های سیاسی لبنان بیدرنگ با یکدیگر ملاقات‌کرده و باصلاحات‌اجتماعی وسیاسی که بحران اخیر ضرورت آن را ثابت کرده دست بزنند . باین ترتیب ممکن است مقدمات یک«آشتی ملی» در لبنان فراهم شود . عبدالحلیم خدام که تا چند روزدیگر در بیروت خواهد ماند باید رهبران گروه‌های سیاسی لبنان را وادار کند که با یکدیگر ملاقات کنند.یکی از مشکلات عمده در انجام اصلاحات اجتماعی‌وسیاسی گنجانیدن نظریات پیرجمائیل رهبرفالانژها و کمال‌جمبلاط رهبر حزب سوسیالست ترقیخواه‌دربرنامه آینده‌اصلاحات لبنان است.

از سوی دیگر اسرائیل به سوریه اخطار کرده است که در برابر مداخله نیروهای سوری در اوضاع لبنان ساکت نخواهد نشست. روز گذشته در حدود یکهزارنفر از فدائیان صاعقه وارتش منظم فلسطینی برای کمک به‌برقراری نظم،وارد طرابلس‌شدند. بعقیده محافل‌سیاسی اسرائیل این امر مقدمه مداخله علنی سوریه در امور داخلی لبنان بشمار میرود.

چند ساعت پس‌از اعلام آتش‌بس درحالی که در بیروت آرامش کامل حکمفرما بود در منطقه «راهل» یکی از شهرهای مهم دره «بقاع» بار دیگر صدای انفجار خمپاره‌ها و رگبار مسلسل ها آرامش شهر را بهم زد ولی تیراندازی بیش از چند دقیقه طول نکشید.

از سوی دیگر از دیشب یک فرستنده مخفی‌رادیو در بیروت آغاز بکار کرده است

این رادیو که روی همان طول موج رادیو لبنان برنامه‌های خود را اجرا میکند سرودهای میهنی‌ونظامی پخش میکند ولی هویت خودرا فاش نمیکند.

شایع است که فرستنده جدید از طرف والانژهای لبنان اداره میشود ولی پیرجمائیل رهبر فالانژیست‌ها حاضر نشد این شایعات را تایید یا تکذیب کند.

هنوز محیط سیاسی در لبنان سخت آشفته و بحرانی است.روزهای آینده‌نشان‌خواهد دادکه‌آتش‌بس جدید یک ترک مخاصمه موقت است یا لبنان بسوی یک آرامش واقعی پیش میرود. پس از برقراری آتش‌بس اوضاع در بیروت روبه بهبود گذاشته است دیشب تنها صدای شلیک چند گلوله از حومه شهر بگوش رسید. برخلاف شب‌های گذشته در داخل شهر از انفجار بمب های پلاستیکی اثری دیده نمیشد.

پیرجمائیل رهبر فالانژهای لبنان دیشب هنگامی که کاخ ریاست جمهوری‌راترک میگفت، به خبرنگاران‌اظهار داشت خیال می‌کنم هیچ‌مردشرافتمندی خواه لبنانی‌باشد خواه فلسطینی نمیتواند باین اوضاع آشفته که اکنون در کشور حکمفرما است تن در دهد.

پیرجمائیل افزود: اگر رشید کرامی نخست‌وزیر، کامیل‌شمعون‌وزیرکشور وپاسرعرفات رهبرسازمان‌آزادی بخش فلسطین نتوانند با نفوذی که در کشور دارند به وضع کنونی پایان دهند فاجعه بزرگی در لبنان روی خواهد داد.

در جریان نبردهای چند روزه اخیر به پایتخت لبنان خسارات سنگینی وارد شده است، آتش‌سوزیهائی که روز جمعه بوجودآمده‌بود تاآخر وقت دیشب هنوز ادامه داشت و وزش باد کار ماموران آتش‌نشانی را فوق‌العاده دشوارکرده وخیابانهائی‌که بانکهای مهم‌لبنان درآن قرار دارند اکنون در معرض خطر حریق قرار گرفته‌اند.

منظره اسفناک

دیروز مرکز شهر قدیمی بیروت و اطراف میدان، توپها منظره اسفناکی پیدا کرده بود آتش تقریبا در یک جبهه پانصد متری پیشروی میکرد. بازارها، ساختمانها، هتل‌ها ، مغازه‌ها و مسجد محله طعمه حریق شده و ماموران آتش‌نشانی بعلت ادامه نبردها نمی توانستند برای مهار کردن حریق اقدام کنند. در تمام مدت دیروز ستونهای دودسیاه بهوا بلند می‌شد. آخر وقت دیروز چند اتومبیل آتش‌نشانی برای کمک ماموران اطفائیه لبنانی وارد بیروت شدند. اجسادکشته‌شدگان درپیادەرو ها و وسط خیابانها باقی مانده و کسی جرات نزدیک شدن به‌آنها را نداشت در یک سوفالانژیست های

عبدالحلیم خدام وزیر خارجه سوریه (نفر سمت‌چپ) هنگام ملاقات باکمال جمبلاط رهبر حزب سوسیالیست لبنان در بیروت بامیانجی‌گری خداه طرفهای جنگ لبنان حاضر شدند آتش‌بس اعلام کنند.

عکس رادیوئی آسوشیتدپرس

ستون های دود و آتش از نقاط مختلف شهر بیروت‌به‌آسمان برخاسته است.درجریان حوادث‌روزهای اخیر قسمت های بزرگی از بیروت درمیان شعله های آتش سوخته است. عکس رادیوئی آسوشیتدپرس

«پیرجمائیل» پشت کیسه‌های سیمان موضع گرفته بودند و در برابر آن نیروهای ترقیخواه در داخل ساختمانها سنگربندی کرده بودند. به‌محض اینکه یکی از کماندو های دوطرف میخواست از سنگر خود خارج شود زیر رگبار مسلسل قرار میگرفت. در مرکز بازرگانی شهر برای دومین بار از ساعت شش بعدازظهر مقررات منع عبور ومرور بموقع اجرا گذاشته شده بود. در مناطقی که کمتر احتمال خطر میرفت لبنانی‌ها به‌مغازه‌ها هجوم برده وتاآنجا که می‌توانستند از مغازه‌هائی که هنوز بکسب وکار اشتغال داشتند مواد غذائی می خریدند. ولی جز تکه‌ای نان، کمی میوه و کنسرو چیز دیگری پیدا نمی‌کردند.

بیروت برای سومین روز متوالی بصورت یک شهر مرده درآمده بود مغازه‌ها، رستورانها و بانکها تعطیل بود. پیاده‌روها از زباله انباشته شده بود.

جمعه شب مردم محله اشرفیه دریک کابوس‌واقعی بسر بردند از ساعت یازده بعدازظهر تا هفت بامداد باران موشک برروی این منطقه فرو میریخت. درحالیکه انفجارهای شدید بمب‌ها و خمپاره‌ها تمام منطقه را به لرزه درمیاورد.

چریکهای فالانژ لبنان به‌این باران موشک که‌ازطرف مبارزان وابسته به سازمانهای ترقیخواه برروی شهر ریخته میشد با شلیک موشک و خمپاره پاسخ میدادند. این منطقه از سه روز قبل دراشغال فالانژهای لبنان‌بود.

آن شب ساکنان منطقه اشرفیه تا صبح بیدار ماندند. دیروز خیابانهای اشرفیه کاملا خلوت بود. وتنهاواحد های فالانژ در خیابان عملیات گشتی انجام میدادند.

در مسکو روزنامه «سویتسکا یا پراودا» ارگان کمیته مرکزی حزب کمونیست شوروی ضمن تفسیر حوادث اخیر لبنان نوشته که‌وقایع اخیر لبنان‌باقرارداد اخیر مصر و اسرائیل بی‌ارتباط نیست . این روزنامه اضافه کرده است که از هنگام امضای قرارداد دوجانبه مصر واسرائیل مبارزه ضد فلسطینی در لبنان شدت یافته است محافل امپریالیستی و صهیونیستی میخواهند باین وسیله نهضت مقاومت فلسطینی‌را در سرزمین‌های اشغالی تضعیف کنند ولی تلاش آنان دراین‌راه به نتیجه نرسیده است.

کنفرانس وزیران اوپک روز ۴ شنبه درمورد قیمت نفت تصمیم میگیرد

وین ـ آسوشیتد پرس ـ کمیسیون کارشناسان اقتصادی سازمان کشور های صادر کننده نفت (اوپک) دیروز تشکیل جلسه خود را دروین ادامه داد . اطلاعاتی که در وین بدست آمده حاکیست‌که کارشناسان اقتصادی اوپک هنوز موفق‌نشده‌اند روی معدد توصیه هایی که باید به کنفرانس آینده‌وزیران اوپک عنوان کنند به توافق برسند.

کمیسیون اقتصادی اوپک کار خودرا از سه‌شنبه‌گذشته آغاز کرد وقبلا پیش‌بینی میشد که کار آن تا روز شنبه پایان خواهد یافت ـ با اینحال در همان وقت نیز گوشزد شده بود که موعدی قطعی برای پایان یافتن جلسه کمیسیون مذکور درنظر گرفته نشده است. اکنون‌پیش‌بینی میشود که‌کارشناسان اقتصادی‌اوپک بحث های خود را تا آستانه گشایش کنفرانس وزیران‌این سازمان که روزچهارشنبه در وین آغاز بکار خواهد کرد ادامه دهند .

کاری که کمیسیون اقتصادی ماموریت انجام دادن آنرا داشته بررسی کردن اثرات و زیان های تورم در کشور های باختری بر درامدکشور های عضو اوپک از صادرات نفت است‌علاوه‌بر این‌بررسی تاثیرات ناخوشایند نوسان های ارزش‌دلار آمریکا ونزل آن در بازار های پول جهان با درنظر گرفتن این نکته که هنوز هم دلار پولی است که

برای پرداخت‌های قیمت نفت مورد استفاده قرار می گیرد یکی‌دیگرازوظایف‌کارشناسان اقتصادی اوپک بوده است مسئله دیگری که کارشناسان مذکور بایدبررسی می کردند این‌بودکه‌چگونه میتوان‌قیمت نفت‌راباقیمت های‌مجموعه‌ای از کالا هایی که کشور های عضو اوپک از ممالک‌صنعتی وارد می کنند ارتباط داد.

به کمیسیون کارشناسان اقتصادی دستور داده شده است که گزارشی همراه با توصیه نظرات کمیسیون دراختیار وزیران اوپک بگذارند . با اینحال باید یادآوری کردکه وزیران‌اوپک خود را ملزم به قبول توصیه های کارشناسان اقتصادی نمی دانند کما اینکه تاکنون حداقل در دو مورد توصیه های کارشناسان مذکور در کنفرانس های وزیران اوپک نادیده گرفته شده است .

براساس‌سخنان اخیررهبران و مقامات کشور های تولید کننده نفت ناظران مطلع پیش‌بینی می کنند که در کنفرانس وزیران اوپک‌ممکن است تصمیم گرفته شود که قیمت نفت خام بین ۵ تا ۱۵ درصد افزایش یابد .

حدوث یک‌افزایش فاحش درقیمت‌نفت صادراتی‌اعضای اوپک در شرایط حاضر از نظر کارشناسان و محافل مطلع امری است که احتمال آن وجود ندارد . رهبران دنیای باختری‌به‌اوپک اخطار کرده‌اند که از بالا بردن قابل ملاحظه قیمت‌نفت خودداری کند .

فوردگفت من نمی‌دانم اسرائیل سلاح‌اتمی دارد یانه

وزارت خارجه وپنتاگون برسر فروش موشکهای آتمی به اسرائیل باهم اختلاف پیدا کردند

واشینگتن ـ خبرگزاری فرانسه ـ بدنبال اختلافی که‌بر سرفروش موشک های اتمی به‌اسرائیل میان‌وزارت خارجه و وزارع‌دفاع امریکا پدید آمده، هنری کیسینجر وزیر امورخارجه آمریکا اظهارداشت که‌اسرائیل دراوائل سال ۱۹۷۴ لیست درخواست های نظامی خودراکه‌شامل موشک های«پرشینگ» نیز میباشد به‌آمریکا تسلیم کرده‌است.

بنابراین مذاکراتی که اکنون بین دوکشور درباره تحویل اسلحه باسرائیل جریان‌دارد بهیچوجه جنبه «پاداش» بخاطر امضای قرارداد اخیر مصرو اسرائیل را ندارد.

کیسینجر که‌در پایان مذاکره‌باوزیر دفاع اسرائیل باخبرنگاران سخن می گفت تاکید کرد که درخواست‌های نظامی‌اسرائیل بهیچوجه تازگی ندارد.

ناظران‌سیاسی اظهار عقیده کردند که کیسینجر بااین سخنان به اظهارات‌مقامات وزارت دفاع آمریکا پاسخ گفته‌است.

یک سخنگوی وزارت‌دفاع آمریکاروز گذشته گفت که باوزارت دفاع درباره‌فروش احتمال موشک پرشینگ به‌اسرائیل مشورت نشده‌است.

بمب اتمی

جرالدفورد رئیس جمهوری آمریکا دیروز اعلام کرد که‌اطمینان ندارد که‌اسرائیل سلاحهای اتمی در اختیار داشته باشد . فورد که‌در یک مصاحبه تلویزیونی سخن میگفت اضافه کرد که بهرحال آمریکا تعهدکرده است که تقاضای اسرائیل را برای دریافت موشک‌های تاکتیکی‌پرشینگ، یعنی موشکهائی که قادرند کلاهک اتمی نیزحمل‌کنند مورد مطالعه قرار دهد.

فورد اظهار داشت که تعهد آمریکا برای مطالعه‌کردن تقاضای‌اسرائیل درزمینه دریافت موشک های پرشینگ‌از ایالات‌متحده مضمون مدارکی است که پیوست قرارداد اخیر جداسازی نظامی مصرو اسرائیل در صحرای سیناست.

مقامات آمریکائی اظهار داشته‌اند که اگر موشک های پرشینگ دراختیاراسرائیل گذاشته شودبه کلاهکهای غیر اتمی مجهز خواهد شد. با اینحال موشک های‌پرشینگ قادراست کلاهک اتمی نیز داشته باشدودر صورتیکه اسرائیل دارای سلاحهای اتمی باشد میتواند موشک های پرشینگ را به آنها مسلح کند.

فورد در مصاحبه خود ضمنا گفت که در سفر سه‌روزه‌ای که به‌کالیفرنیا درپیش دارد ممکن است باریچارد نیکسن رئیس جمهوری پیشین آمریکا نیز تماس بگیرد چون به‌عقیده وی‌وقایعی که‌در گذشته‌اتفاق افتاده است نباید دوستی آنها را از بین ببرد.

سیل اسلحه‌وکارشناسان‌شوروی به لیبی سرازیر شده است

لیبی به "روبای مدیترانه" تبدیل شده است

لندن ـ رویتر ـ نشریه ساندی تلگراف چاپ لندن گزارش داد که سلاح های ساخت شوروی و کارشناسان نظامی شوروی که وظیفه دارند کاربرد سلاح ها و ادوات جنگی مذکور را به نظامیان لیبی بیاموزند در چنان ابعاد عظیمی بطرف لیبی سرازیر شده‌اند که بنظر میرسد که لیبی میرود تابه پایگاه اصلی عملیات شوروی در منطقه مدیترانه تبدیل گردد.

«دیوید فلوید» خبرنگار متخصص امور جهان کمونیست در هیئت تحریریه ساندی تلگراف که این گزارش را داده از قول منابع کاملا مطلع اضافه کرده است که به عقیده ناظران آگاه لیبی به کوبای‌مدیترانه تبدیل خواهد شد.

این گزارش حاکی است که براساس قراردادی که برای فروش اسلحه از طرف شوروی به لیبی در ژوئن گذشته میان دو کشور به امضاء رسیده است تاکنون شوروی ۶۲ سیستم موشکی از انواع سام ۲ و سام ۳ و سام ۶ و ۲۷۵ تانک از انواع ت ۵۵ و ت۶۲ به‌لیبی تحویل‌داده است و این سلاحها را لیبی تا پایان ماه اوت اخیر دریافت کرده است.

ساندی تلگراف اضافه میکند که‌نظامیان لیبی برای فرا گرفتن روش استفاده از تانکهای ساخت شوروی تحت آموزش قرار گرفته‌اند . ولی سیستم های موشکی که‌از طرف شوروی به لیبی تحویل داده شده است هنوز بوسیله کارشناسان‌روسی اداره میشود. تعداد مستشاران نظامی که شوروی تاکنون در لیبی مستقر کرده است تقریبا به ۷۰۰ نفر رسیده ولی انتظارمیرود که تا آغاز سال آینده به ۱۶۰۰ نفربرسد.

بازداشت نماینده‌پارلمان منحله بحرین

● بحرین ـ رویتر ـ منابع پلیس بحرین اعلام کردند مقام های امنیتی پلیس این کشور طی ربیعه یکی از رهبران مخالف دست چپی بحرین در مجمع ملی منحل شده این کشور رابازداشت کرده‌اند. به گفته منابع‌پلیس ربیعه که رهبری جبهه ۷ نفری خلق در پارلمان منحل شده بحرین را بر عهده داشت روز ۱۴ سپتامبر زندانی شده‌اما هنوزاتهامی علیه او وارد نیامده‌است.

دولت بحرین ماه‌گذشته پارلمان این کشور را به خنثی کردن تلاش های سازندگی دولت متهم کردو دستور انحلال آنرا صادر نمود.

۱۱ چریک اسپانیائی محکوم به اعدام شدند

● مادرید، رویتر ـ ۱۱ چریک اسپانیایی ، دیروز در یک دادگاه نظامی محکوم به‌مرگ شدند. شش تن از محکوم شدگان از جمله دو زن که گفته میشود آبستن هستند اینک‌درانتظار تصمیم رهبران نظامی هستندکه میتوانندطی چندروز آنهارا بمرگ ملحق کنند.

گفته میشود که‌خوان ـ پاردس مانو ،رهبر ۲۰ ساله جذائی خواهان باسک هم در عداد این‌شش تن است .

پس از قتل فاروق خطر تفرقه همچنان سد راه علی (ع) بود

مرد نامتناهی علی بن ابیطالب

نوشته حسن صدر چاپ هشتم

فروشگاه امیرکبیر .

دکتر حکیمی

متخصص اعصاب وروان از آمریکامراجعت

و از بیماران محترم پذیرائی مینماید .

صبحها باتعیین وقت قبلی ، بعدازظهرها از ۴ تا ۸

اول روزولت کوی‌جنوبی‌دانشسرا تلفن ۸۲۰۷۷۸

آ ـ ۱۰۳۲۹ ۱ ـ ۲

شرکت تراک‌راه بامسئولیت محدود

سازنده : مجهزترین ماشین آلات راهسازی وساختمانی معرفی‌مینماید

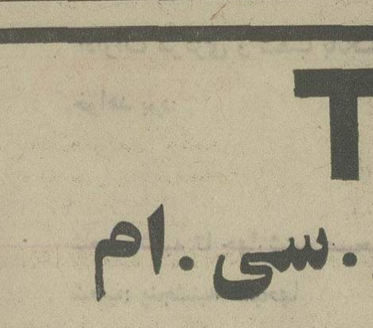

نوار نقاله درعرض وطولهای مختلف مجهز بالکتروموتور، گیربکس ـ کوپله آلمانی و رولیکهای مجهز به‌گیریس‌خور

خیابان تخت طاووس غرب چهارراه فرح

شماره ۱۰۵ کدپستی ۱۵

صندوق پستی ۱۵۶۵ ـ ۱۱ تلفن ۸۵۹۰۳۴

ازماشین‌آلات ساختمانی و راهسازی ما در فضای آزاد نمایشگاه بین‌المللی تهران دیدن فرمائید

آ ـ ۲۹۷۷۵

TCM

لیفتراک های تی . سی . ام

۱ الی ۲۵ تن

نماینده انحصاری :شرکت سهامی اتفاق ـ تهران پیچ شمیران تلفن : ۷۵۲۷۹۸

از غرفه شرکت سهامی اتفاق درسومین نمایشگاه بین‌المللی تهران دیدن فرمائید

صف ۵ کیلومتری کامیون‌ها در مرز ایران ـ ترکیه

صدها کامیون‌غول پیکر حامل کالا در دو سوی مرز ایران و ترکیه‌در بازرگان بانتظار گذراندن تشریفات گمرکی متوقف مانده‌اند وکارکنان این گمرک باوجودکار شبانه روزی‌قادربه‌تخلیه پارکینگ اتومبیل ها نیستند.

طول کامیونهائی که پشت مرز بازرگان متوقف شده‌اند به ۵کیلو مترمی رسدوتوقف آنها مشکلاتی برای‌ایرانوترکیه بوجود آورده است .

برای حل اساسی این مشکل جلساتی با حضور مقامات ایرانی وترک در محل گمرک بازرگان تشکیل شد . مذاکره کنندگان پس از۵ساعت بحث و تبادل نظر اخذ نتیجه نهایی را به جلسه دیگری که در آنکارا با حضور مقامات اقتصادی ایران و ترکیه تشکیل خواهد شد ، موکول کردند.

در این جلسه ۵ ساعته توافق شد که در دو سوی مرز ایرانو ترکیه ۳ خط برای ورودوخروج کامیون ها و تریلی ها ایجاد شود و پارکینگ وسیع موقتی نیزبرای‌توقفوسایط نقلیه احداث گردد .

طول کامیونهایی که بانتظارانجام تشریفات گمرکی و گذرنامه در دو سوی مرز ایرانو ترکیه در بازرگان متوقف شده‌اند به ۵ کیلو متررسیده وتلاش شبانه روزی مامورین گمرک وگذرنامه در مرز باوجود تراکم وسایط نقلیه ، قادر به تخلیه پارکینگ مرزی نیست.

علی نیکرفتار ـ خبرنگار اعزامی اطلاعات به مرز بازرگان

(کار سه خطه کردن راه عبور کامیونها و ایجاد پارکینگ ، بلافاصله پس از پایان جلسه آغاز شد).

در حال‌حاضرروزانه چهارصد کامیون و تریلی حامل تیر های چوبی، کوسفند ،مواد غذایی، لوله، گندم وکالا های صنعتی سنگین و قریب سیصد دستگاه اتومبیل سواری‌از خارج ازطریق مرز بازرگان وارد ایران میشود.

گذشته ازاینها روزانه هفتصد توریست ایرانی وخارجی‌از این مرز واردایران می‌شوند ویکصد و پنجاه کامیون‌وتریلی ونزدیک به سیصد توریست ایرانی و خارجی از همین راه به ترکیه‌می روند.

هر کامیون‌که بایران وارد می شود ، حد متوسط ۲۰ تن کالا بهمراه دارد. بدین ترتیب انجام تشریفات گمرکی و گذرنامه توریست، کالا ها و اتومبیلها احتیاج به‌ایجاد واحد های تازه گمرکی‌وگذرنامه و نیروی‌انسانی بیشتری دارد.

ضوابط استخدام پزشکان ایرانی شاغل در آلمان تهیه‌شد

بموجب طرحی که ازطرف وزارت رفاه اجتماعی تهیه‌شده سوابق خدمت پزشکان ایرانی مقیم آلمان فدرال که بایران مراجعت کنند و به خدمت اشتغال ورزند ، از نظر بیمه ، از کارآفتادگی ، فوت و بازنشستگی در سوابق خدمتی آنان در ایران ملحوظ خواهد شد .

با توجه به اینکه قسمتی از حق بیمه از کارآفتادگی و بازنشستگی پرداختی پزشکان ایرانی در کشور آلمان قابل استرداد است ، احتساب‌سوابق این دسته از پزشکان مشروط به مقررات زیر خواهد بود:

ارائه گواهی سوابق خدمت و پرداخت حق بیمه پزشکان ایرانی مقیم آلمان که به‌تائید سفارت شاهنشاهی ایران دربن رسیده باشد .

همچنین حق‌بیمه بازنشستگی این مدت به‌ماخذ ۴۰ هزارریال حقوق و ۲۱ درصد حق بیمه محاسبه می شودو پس ازمنظور کردن مبالغ استردادی ، ازاین بابت مابه‌التفاوت آن از طریق سازمان تامین اجتماعی یامحل کار او تامین و پرداخت شود.

اطباء ایرانی که‌قبلا ازآلمان به ایران‌مراجعت‌کرده‌اند بشرط اشتغال در سازمان های دولتی ویا وابسته به دولت‌درصورتی که مبالغ استردادی ومابه‌التفاوت حاصل راپرداخت کنندوگواهی مربوطه را نیز ارائه دهند ، سوابق خدمتی آنان از نظر بازنشستگی و از کارافتادگی و فوت محفوظ میماند .

این طرح ابتدا بصورت آزمایشی اجرا خواهدشد و وزارت رفاه اجتماعی در مدت ۶ ماه‌الی یک سال بررسی‌کامل در این زمینه به عمل خواهد آمد و درصورتی‌که از اجرای این طرح نتیجه قابل توجهی عاید گردد طرح قانونی تهیه خواهد شد که شامل‌کلیه‌فارغ‌التحصیلان خارج از کشور که به ایران مراجعت میکنندخواهد شد .

وزارت رفاه اجتماعی نیز مطالعات خودرا در موردسایر پزشکان ایرانی‌مقیم کشور های دیگر مقیم که مایل به مراجعت به ایران‌هستندآغاز کرده‌است.

اعضای هیات مدیره سازمان مسکن برگزیده شدند

دکتر فرهاد قهرمان

هیات دولت‌اعضای اولین هیات مدیره سازمان زمین را برگزید وباین ترتیب سازمان مذکور که محل تمرکز کلیه اراضی دولت خواهد شد، برای انجام معاملات و نقل وانتقال‌زمین‌های دولتی‌قدرت قانونی یافت.

سازمان زمین که‌در گذشته از طرف برخی کارشناسان، «بانک زمین» خوانده شده بود، درمورد فروش ـ اجاره ـ واگذاری زمین به بخش خصوصی یاعمومی‌اقدام‌خواهد کرد.

درجلسه اخیر هیات دولت آقایان :دکتر فرهاد قهرمان به سمت رئیس هیات مدیره‌و مدیر عامل ،مهندس احمد شهیدی و رضا مصطفوی به سمت اعضای هیات مدیره‌سازمان‌زمین‌برگزیده شدند.

فرهاد قهرمان واحمد شهیدی نمایندگی دوره گذشته مجلس شورایملی را بعهده داشتند ورضا مصطفوی مدیر کل اراضی‌سازمان مسکن‌بود.

سازمان زمین که با سرمایه اولیه ۱۰۰ میلیون ریال آغازبکار میکند، در محل سازمان مسکن مستقر میشودو پس‌از این که سازمان مسکن به‌محل جدید خود واقع درجاده ۴۵ متری فرحزاد انتقال یافت ،ساختمان‌فعلی‌سازمان مسکن واقع در لاله‌زار نو کوچه مهنا کلا دراختیار سازمان زمین قرار خواهدگرفت.

اعزام به ایتالیا

براساس قرارداد منعقده بین دولت ایران و دفتربین‌المللی کار مقرر است طی سه سال ۱۸۰۰ نفر(سالیانه ۶۰۰ نفر در ۳ گروه ۲۰۰ نفری) از مربیان تعلیمات‌فنی و حرفه‌ای در رشته های ساختمان مکانیک ، نیرو ، فلزکاری ، هتل داری،مدیران مراکز تعلیمات حرفه‌ای ، کارشناسان آموزش و متخصصین وسایل آموزشی به مرکز بین‌المللی تعلیمات حرفه‌ای تورن ایتالیا اعزام گردند .

اولین گروه ۲۰۰ نفری در اردیبهشت ماه‌سال جاری به مرکز مذکور اعزام شدند و پس از طی دوره کار ـ آموزی به ایران مراجعت کردند ، دومین گروه‌تا چند روز دیگر به‌مرکز تورن‌اعزام خواهند شد .

طرح حذف مدرک تحصیلی از شرایط استخدام در تمام مؤسسات دولتی یکسان اجرا میشود

طرح جدا کردن ارزش‌گواهی‌نامه های تحصیلی دانشگاهی، از امتیازات استخدامی ، در کلیه وزارتخانه ها و سازمان های دولتی اعم از مشمول یا غیر مشمول ، بطور یکنواخت پیاده خواهد شد .

مقدمات اجرای طرح تجدید نظر در ارزش استخدامی‌مدارک دانشگاهی ۸۰ طبقه شغلی در سازمان اموراداری و استخدامی کشور آغاز شد .

اجرای دومرحله‌ای

این طرح در دو مرحله ،در وزارتخانه ها و سازمان های دولتی به مرحله اجرا گذاشته میشود .

نحوه اجرای‌مرحله اول‌این طرح به این شرح خواهدبود: ایجاد ضوابط و ترتیبات‌دقیق برای انتخاب افراد واجد صلاحیت از بین داوطلبان‌ورود به خدمات دولتی و رفع احتیاجات آموزشی آنها، بسه صورتی که وقتی در نهایت‌قید مدرک تحصیلی‌یا سطوح‌معینی از مدارک‌تحصیلی برای‌بسیاری از مشاغل‌عمومی‌از میان‌برداشته شد ، در عوض اطمینان‌حاصل شود که به مدد ترتیبات پیش بینی شده راه ورود افرادفاقد صلاحیت بدستگاه و ارتقاء در آن مسدود است .

رئوس مرحله دوم‌که مرحله اصلی طرح هم هست بشرح‌زیر میباشد :تجدید نظر در مقررات موجود استخدامی و حذف تاکیدات غیر لازم بر مدارک تحصیلی .

این مرحله در عین حال از مشکل ترین قسمت های اجرای طرح فوق است ، زیرا اولا انجام این مرحله طبق مفادماده ۲۴ قانون استخدام کشوری لزوما باید باکسب نظرمشورتی وزارتخانه‌هاو موسسات دولتی ، به نحوی که در هر تجدیدنظر ،امکانات ومحدودیت هاو نظریات دستگاههای دولتی ملحوظ گردد ،ثانیا مستلزم بررسی دقیق مجدد درباره‌بیش از ۵۰۰ رشته شغلی موجود در طرح طبقه‌بندی مشاغل‌است به ترتیبی که تغییرات بر مبنای آگاهی کافی‌از مقتضیات ونیاز های فعلی وزارتخانه هاو موسسات دولتی باشد .

همچنین برای ایجاد هماهنگی طرح جدا کردن ارزش علمی گواهینامه های دانشگاهی از امتیازات استخدامی ، بطور یکنواخت در تمامی دستگاه‌های دولتی اعم از مشمول‌و یاغیر مشمول قانون استخدام‌کشوری بمورد اجرا گذاشته میشود.

بدین ترتیب چنانچه ، از شرایط احراز یک رشته‌شغلی مدرک تحصیلی دانشگاهی‌حذف شد ،مشاغل نظیر این رشته شغلی در کلیه دستگاه های دولتی ، مشمول قانون حذف مدرک دانشگاهی میشود .

تعلیم طرز صحیح تغذیه رایگان

کلاس های کارآموزی‌تغذیه رایگان یزد ، توسط استاندار این استان و با حضور دکتر حبیب هدایت رئیس دانشکده علوم تغذیه افتتاح شد .

این کلاس ها از طرف‌دانشکده علوم تغذیه و انستیتو تغذیه تهران در سطح‌استان هاتشکیل میشود وتاکنون‌در مرکزاستان های اصفهان ، شیراز و یزد تشکیل شده است .

در کلاس های کارآموزی تغذیه یزد که ۲۰ روز ادامه خواهد داشت ۱۵۰نفراز مدیران آموزشگاه های مختلف شرکت دارند و با نحوه صحیح تغذیه آشنا خواهند شد .

این کلاس ها به منظور بالا بردن کیفیت تغذیه رایگان در مدارس تشکیل شده وتاکنون دکتر کاظمینی، مهندس‌صدیقی، مهندس فرشته‌رسولی ،مهندس بزرگمهر و وثوقی کار تدریس و راهنمائی شرکت کنندگان‌را به عهده داشته‌اند .

یزد ـ خبرنگار اطلاعات

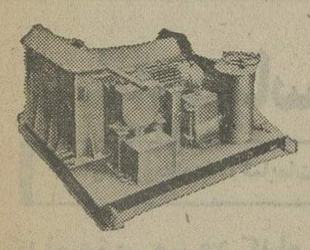

ویتچهای تمام برقی ودستی ساخت کارخانجات
فاف آلمان .
نماینده انحصاری : وزنه (شرکت سهامی خاص)
خیابان آیزنهاور ـ بعد از دانشگاه آریامهر ـ ٦٤٦
تلفن : ۸۴ـ۹۵۰۰۸۱

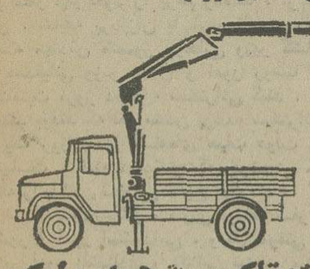

جرثقیله تن تلکسوپی هیدرولیکی
هاپ ساخت آلمان غربی
نماینده انحصاری شرکت هیدروماشین
آیزنهاورشماره ۶۲۸ تلفن ۸۸ـ۹۵۰۰۸۵ـ۹۵۸۵۵۵

ادارهٔ فرهنگ اتریش
قسمت آموزش زبان
کلاسهای زبان آلمانی (دوره مبتدی و عالی)
شروع کلاسها :هفتم مهر (۲۹ سپتامبر)
نامنویسی : شنبه ،یکشنبه، دوشنبه ، سه‌شنبه،
چهارشنبه : از۱۹الی ۱۳ واز ۱۷ الی۱۹
پنجشنبه :از ۱۸الی ۱۳
آدرس:خیابان ویلا شماره ۲۷۶(تلفن ۸۲۳۷۴۱)

خنک در تابستان ـ گرم در زمستان
با استفاده از سوخت ارزان گازوئیل یا گاز بجای برق
با دستگاه تهویه مطبوع آبزرویشن
نیگاتا
خیابان تخت‌طاووس ـ روبروی امیراتابک شماره ۱۴۵
تلفن ۸۵۶۶۹۰ ـ ۹ و ۸۵۸۷۷۸ ـ ۶ د ۸۵۳۲۲۵

وزنه شمارا به دیدار
غرفه خود در سومین نمایشگاه
بین‌المللی (از درب جنوبی پشت
جایگاه جنب استخر) دعوت میکند

قبل از آنکه همه
چیز بسوزد..
باکپسولهای آتشنشانی یاماتو
آتش‌را درنطفه خفه کنید
جهت انبارهای بزرگ و کوچک،کارخانجات،
هتلها،بیمارستانها ساختمانهای تجارتی ومنازل.
YAMATO
نماینده انحصاری شرکت آلسات
انتهای خردمند جنوبی پنجست سوم شماره ۴۱
تلفن ۸۳۰۱۴۳ ـ ۳ د ۸۳۹۳۷۲
از تهران وشهرستانها نماینده می‌پذیریم .
TORKIAN

تهران ـ شرکت ایران المنت تلفن ٦٦٧٤٧٢ اصفهان موسسه آتشنشان تلفن ۲۲۸۲۸ آبادان ـ فروشگاه تحسیری تلفن ۲٤۳٦۲ شیراز ـ موسسه ایرانوستا تلفن ۳۱۳۲۰ کرمانشاه ـ فروشگاه علمی تلفن ۳۱۸٤ رضائیه ـ فروشگاه مشعل تلفن ٤۸۷٦ خرمشهر ـ موسسه پارس ایمن دامغان ـ فلکه‌ششم‌بهمن فروشگاه عالمی یزد ـ موسسه ماهوار تلفن ٦۳۹۸ نهاوند ـ فروشگاه بزرگ ولتا
مرکز پخش استانهای جنوب ـ قم تجارتخانه برادران یزدان پناه (ایران یاماتو)

اطلاعیه
درباره : شرکت پس‌انداز و وام مسکن شیراز
در اجرای تبصره ۱ ماده ۱۷مقررات‌شرکت های پس‌انداز و وام مسکن مصوب شورای پول واعتبار بدینوسیله از سهامداران شرکت‌پس‌انداز ووام مسکن شیراز که داوطلب عضویت هیئت مدیره شرکت میباشند دعوت مینماید که حداکثر تاپایان وقت اداری روز۱۰مهرماه‌پنجاه وچهار به‌شعبه این بانک در شیرازیا در تهران اداره کل پس‌انداز ونظارت برشرکتهای مسکن مراجعه و فرم داوطلبی عضویت درهیئت مدیره را تکمیل و تسلیم نمایند.
بانک رهنی ایران

تریکو بافان محترم
صمیمانه از شما دعوت میشود ازماشین های بافندگی تمام ژاکارد سوپر اتوماتیک صنعتی سینگر شاهکار صنایع آلمان دیدن کنید .
فرصت فقط ٤ روز ـ تادوم مهرماه
نشانی ـ از طرف در جنوبی پشت سالن ۸ (ژاپن)

olivetti
الیوتی فقط سازنده ماشینهای تحریر است.
الیوتی معرف ساده‌ترین نوع ماشین تحریر و محاسبه تا کاملترین دستگاههای کامپیوتر در جهان میباشد
نماینده انحصاری الیوتی درایران:
تهران الکترونیک
قسمت سیستمهای اداری خیابان ویلا جنوبی
شماره ۶۴ تلفن ۸ ـ ۸۳۴۱۲۴

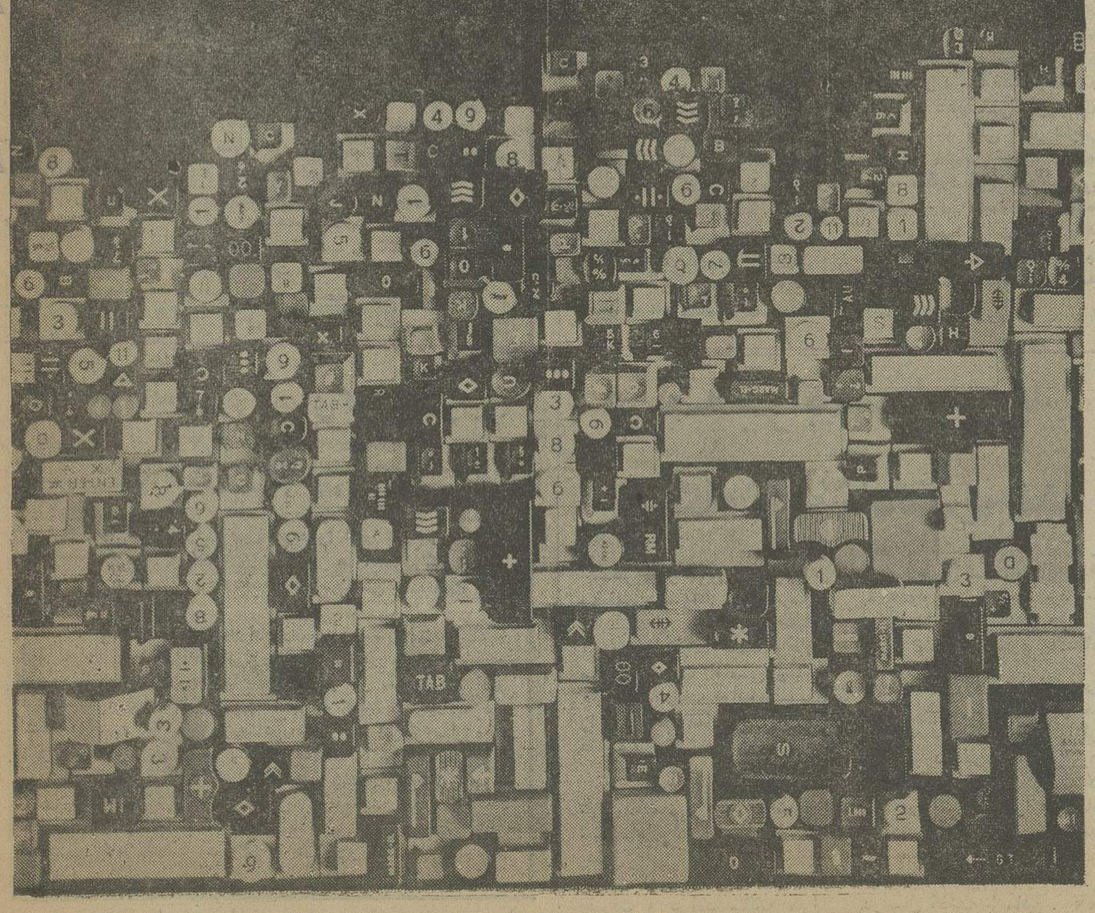

درگاردن پارتی پارک خرم
امشب
هنرمندان محبوب شما
دلکش ـ گلپایگانی
با نضمام برنامه‌های هنری دیگر
پارک خرم ، ضلع شمالی اتوبان کرج ، جنب استادیوم یکصد هزار نفری آریامهر

هویدا باردیگر نخست‌وزیر شد

آقای هویدا بعداز ظهرامروز استعفای کابینه را به حضور ملوکانه تقدیم کرد وبنابه‌امر شاهنشاه آریامهر برای‌چهارمین بار مامور تشکیل کابینه‌جدید شد.

دولت مستعفی مقارن ساعت ده‌ونیم آخرین جلسه خود را تشکیل داد. دراین جلسه‌طبق معمول ، مذاکراتی پیرامون مسائل روز داشت و چند تصویبنامه و همچنین در پایان جلسه استعفای دولت را تصویب کرد .

آقای هویدا بعد از پایان جلسه هیئت دولت بمیان خبرنگاران آمد و در پاسخ متعدد و مکرر خبرنگاران پیرامون نخست وزیری‌آینده با خنده اظهار بی‌اطلاعی کرد و گفت من عازم کاخ سعدآباد و شرفیابی‌بحضور ملوکانه هستم تا استعفای دولت را تقدیم کنم . از وی پرسیده شد که آیا بازگشت از شرفیابی به نخست وزیری خواهدآمد . در پاسخ گفت از اراده شاهنشاه بی‌خبرم . من فقط استعفا راتقدیم حضور مبارکشان خواهم کرد. اراده معظم‌له‌هرچه باشد بلافاصله‌به موقع‌اجرا درخواهد آمد.

هویدا در پاسخ این سئوال که اگر بعد ازاستعفا نخست وزیر نشدند آیا دوباره به نخست وزیری برمیگردد گفت من اثاثیه خودم را جمع کردم و اتومبیل شخصی هم حاضر کردم و بخانه خودم نزد مادرم میروم .

هویدا لباس تیره و گل اورکیده قرمز رنگی برسینه داشت ودرحالیکه سئوالات متعدد خبرنگاران را با خنده و شوخی بی جواب میگذاشت به بطرف اتاق خود رفت و یکساعت بعدعازم‌کاخ‌سعدآباد شد .

نخست‌وزیر مقارن ظهر تقریبا همزمان باشرفیابی هیئت رئیسه مشترک مجلسین به کاخ سعدآباد رسید همینکه‌هیات رئیسه از پیشگاه ملوکانه مرخص شدند، بلافاصله‌شرفیاب گردید .

گزارش خبرنگارما حاکیست که‌آقای‌هویدامقارن‌ساعت‌یک بعد از ظهر ، پس‌ازبازگشت از پیشگاه ملوکانه اعلام کرد که‌بامر شاهنشاه آریامهر به عنوان نخست‌وزیر مامورتشکیل کابینه جدید شد . وی در مورد معرفی‌وزرا گفت‌مطالعه خواهدکردو هرچه‌زودتر دولت جدید را تشکیل و به حضور ملوکانه معرفی خواهد کرد.

بازار سیاست

«اخبار - رویدادها - شایعات - گفتگوها.

کدام وزیر میرود کدام میماند ؟

شایعه پردازان ، از آتش‌بسی که درجبهه های شایعه‌سازی اعلام کرده بودند ، ناگهان دست برداشتند و از آخرین‌فرصتها نیز برای برسر زبان انداختن شایعه های دلخواه خوداستفاده کردند . بیشتر شایعات امروز ، در واقع تعبیر و تفسیر برنامه های آینده وزیران کابینه هویدا - تا پیش از استعفا - بود . شایعه پردازان با تعبیر و تفسیر این برنامه ها ، هرکدام بنوعی درباره سرنوشت وزیران نتیجه‌گیری‌میکردند . مثلا این‌که جمشید آموزگار و هوشنگ انصاری - وزیران سرشناس کابینه -برنامه دو سفر مهم خود را برهم زده‌اند ، از نکاتی بود که براساس آن ، شایعه پردازان با آبو تاب ، داد سخن میدادند . یا اینکه مهندس منصور روحانی وزیر کشاورزی و منابع طبیعی و صدقیانی وزیر تعاون و امور روستا ها ، قرار است فردا بمناسبت «روز دهقان» سخنرانی کنند . دوستان این دو وزیر، معتقد بودند که لغو نشدن برنامه سخنرانی روحانی و صدقیانی - یک روز بعداز استعفای هیات دولت - احتمالا نشان ابقاء آنهاست . البته دوستانی که خوشبینی کمتری داشتند ، همین نکته را با لحن سئوالی مطرح میکردند .

از سوی دیگر ، تعویق برنامه سفر جمشید آموزگار وزیر کشور و امور استخدامی ، و لغو موقتی سفر هوشنگ انصاری وزیر امور اقتصادی و دارایی نیز در بازار داغ شایعات‌امروز، از نکات بحث انگیز بود : چرا این دو وزیر سرشناس برنامه سفر خود را معلق کرده‌اند ؟ جواب به این سئوال را هرکس بنوعی میداد .

بهرحال ، آموزگار - از زبان شایعه سازان - سفر خود را برای شرکت در اجلاس اوپک ، از آنرو به تعویق انداخته که قرار است تصدی‌یک وزارتخانه مهم‌جدیدالتاسیس راعهده‌دار شود . وزارتخانه جدید که همراه کابینه آینده پدیدار خواهد شد ، چنان اهمیتی دارد که آموزگار را ناگزیر از ماندن در تهران ساخته است . شایعه پردازان ، برای تائید این نظریه خود ، مراسم خداحافظی آموزگار را با کارکنان وزارت کشور و امور استخدامی بعنوان دلیلی‌محکم ارائه میدهند :

- جمشید آموزگار برخلاف بسیاری از وزراء ، دیروز بعداز ظهر همکاران خود را در وزارتخانه‌اش گرد آورد و با مهربانی و بگرمی از همه آنها خداحافظی کرد . شایعه پردازان میگویند : آموزگار ، در مراسم دیروز ، همکاران خود را بنوعی برای همیشه بدرود گفت و با فروتنی افزود که اگر بخاطر پیشرفت کار ، برسر کسی داد زده یا مایه رنجش خاطر کسی شده ، آنکس بهتر است گذشته ها را از یاد ببرد و فریادزدن‌ها را بردل نگیرد .

هوشنگ انصاری نیز برای رسیدگی به مشکلاتی که در مرز بازرگان پدید آمده است ، قرار بود به سفری مهم برود و با بلند پایگان ترکیه‌درین زمینه گفت‌وگو کند اما او نیز سفرخود را به بعد موکول کردتاچهره دولت جدید روشن شود . بدینسان، هوشنگ انصاری نیز در کانون داغ شایعه‌سازی ها باقی ماند .

درین‌حال ، تنها وزیری‌که‌بهنگام استعفای دولت در تهران نخواهد بود و به کار خود در مقام وزارت ادامه خواهد داد ، عباسعلی خلعتبری وزیر امور خارجه است که هم‌اکنون در امریکا بسر میبرد . از خلعتبری که بگذریم ، دیگر وزراء امروز بعداز ظهر را در خانه هایشان ، و احتمالا در کنار تلفن ، بانتظارگذراندند.

آقای وزیر باز میگردد ؟

دیروز ، بیشتر وزراء پرکار ترین ساعات دوران وزارت خود را پشت‌سر نهادند . چند تن آنان بخش اعظم این ساعات پرکاری را به صدور آخرین احکام مدیر کلی ، بانجام رسانیدن وعده های فراموش شده به دوستان ، و موافقت با تقاضا های مربوط به نقل و انتقال گذراندند . از سوی دیگر ، بیشتر وزراء امروز هنگام خروج از هیات دولت خندان تر و خوش - برخوردتر از همیشه بنظر میرسیدند . همین چهره های خندان ، هیجان درونی بسیاری از آنها را بخوبی میپوشاند .

بعضی وزراء ، امروز از اول وقت ، پشت میز های کار خود حاضر شدند ، آخرین کار های مهم باقیمانده را انجام دادند وبا حالتی که به «خداحافظی» بی‌شباهت نبود، ،وزارتخانه هایشان را ترک گفتند تا در جلسه هیات دولت شرکت جویند . دراین حال ، بعضی هم که بازگشت خود را تقریبا محال می دانستند ، مهربان‌تر و خونگرم تر می نمودند - البته بدون آنکه افکار درونی خود را بروز دهند .- دراین میان ، سر وزراء باسابقه شلوغتر بود : مدیران کل و روساء ادارات ، دیروز و امروز صبح در دفتر وزراء با سابقه تر گرد آمدند و آخرین گفت‌وگو ها را پیش‌از استعفای دولت ، با وزیرانشان انجام دادند . بدنبال همین گفت‌وگو ها که در وزارتخانه های زیرنظر وزیران نوپاتر ، بگونه‌یی دیگر جریان یافت ، هیات دولت‌تشکیل جلسه داد . همزمان با تشکیل هیات دولت ، همه وزارتخانه ها بی‌وزیر ماند . وزرا رفتند - معاونین ، مدیران کل و روساء بابی‌تابی درانتظار ماندند - انتظاری آمیخته با هیجان ، نگرانی، بیم و امید . و این که آیا آقای وزیر باز میگردد ؟ ... این لحظه های هیجان انگیز برای بعض منتظران ، از دیروز آغاز شد درحالی که بعض از وزیران ، ترجیح دادند که بدنبال استعفاء هیات دولت به وزارتخانه های خود بازگردند و در مراسم خداحافظی شرکت جویند . ولی کلیه وزرا ظهر امروز بخانه خود بازگشتند تنها مهدوی بعنوان قائم‌مقام دبیرکل به حزب رفت و تا آخر وقت پشت میز کار حزبی خود مشغول بود .

جناحها درکابینه‌ومجلس نقشی ندارند

قبلا در مورد انتخابات داخلی مجلسین این توهم وجود داشت که جناحها با مقابله یا توافق کاندیدا های خود را برصندلی هیئت رئیسه و روسای کمیسیون ها خواهند نشاند . اما انتخابات انجام شده نشان داد که روسای کمیسیون بیشتر براساس سوابق اداری و بخصوص حرفه‌ای خود تعیین شدند . همانطوریکه دبیر کل حزب تاکید کرد ، در مجلسین جناحها بصورت دو صف مقابل و دو دسته مخالف و موافق نقشی نخواهند داشت . انتخابات هم این مطلب را ثابت کرد در مورد ترکیب آینده دولت پیش‌بینی فعالیت جناح نمیرود . وزرابراساس سوابق و ضوابط خاص گذشته انتخاب خواهند شد و در هیئت دولت هم جناحها نقشی نخواهند داشت و بفرض آنکه وزیری عضو جناحی باشد محدوده فعالیت او در حزب خواهد بود نه در داخل کابینه .

شمشیر قانون‌وگردنهای کلفت‌ونازک !

گزارش از دادگاه گرانفروشان حاکیست که کسبه وتجار متخلف ، «ماست ها را کیسه کرده‌اند»، و دیگر کمتر جرات گرانفروشی یا کم فروشی پیدا می کنند . مبارزه کوبنده با گرانفروشی و جریمه و تعطیل محل کسب و تجارت متخلفین - نقشه های سودجویانه این قبیل افراد را ازهم پاشیده و بطوری که قضات اعلام داشته‌اند : در این روز ها ، اعزام گرانفروشان و محتکران و کمفروشان به دادگاه ها ، کاهش یافته و تقریبا به صفر رسیده است .

در این میان ، تحقیقات کارشناسان نشان میدهد که در ابتدای مبارزه با گرانفروشی و «بگیروببند» در واحد های‌صنفی متخلف - سودجویان بگمان اینکه این‌بار نیز یک مبارزه فصلی آغاز شده ، خم به ابرو نیاوردند و به رویه غیر عادلانه خود ادامه دادند . اما خیلی زود دریافتند که این‌بار مبارزه - مبارزه‌یی است جدی در سراسر مملکت و شمشیر قانون ، گردن‌کلفت و گردن‌نازک نمی شناسد و زندان و تبعید و جریمه نقدی ، در راه گرانفروشان کمین کرده است . علیرغم کاهش تخلفات گرانفروشی ، سر دادگاه های ویژه همچنان شلوغ است - شلوغ بخاطر رسیدگی به شکایات رسیده از قبل و در نوبت مانده .

وزرائی که می‌روند..... وزرائی که میمانند

امیر عباس هویدا نخست وزیر یاران خودرا در آخرین کابینه پیش‌از استعفاء ، بامداد امروز برای آخرین‌بار گرد آورد.درهمین جلسه، دولت استعفاء داد و بدنبال آن ، لحظات انتظار آغازشد. برای‌شرکت‌در این جلسه، همه - مگر تاجبخش‌نماینده وزیر خارجه- در کسوت‌وزارت آمدنداما بدون کرسی‌وزارت بیرون رفتند.«از این میان، کدام یک مقام وزارت‌راباردیگر بدست‌خواهند آورد؟» این داغترین و بحث انگیزترین سئوال روزبود.
درین عکس که از جلسه امروزهیات دولت در کاخ نخست وزیری‌گرفته شده ،از سمت راست، این‌افراد دیده میشوند:
ارتشبد عظیمی وزیرجنگ - احمدهوشنگ شریفی وزیر آموزش و پرورش- مهندس معتمدی وزیرپست‌وتلگراف و تلفن - پرفسور پویان‌وزیر بهداری - صفی اصفیا وزیر مشاور و نایب نخست وزیر درامورعمرانی- هادی‌هدایتی وزیر مشاور- غلامرضا کیانپور وزیر اطلاعات و جهانگردی -ایرج وحیدی‌وزیرنیرو- عبدالمجید مجیدی وزیر مشاورو رئیس سازمان‌برنامه و بودجه - جواد شهرستانی وزیرراه‌وترابری- منصور روحانی‌وزیر کشاورزی و منابع طبیعی - امیر قاسم معینی وزیر کار وامور اجتماعی - فریدون مهدوی وزیر بازرگانی- فرخ‌نجم‌آبادی وزیرصنایع‌ومعادن- رضا صدقیانی وزیر تعاون‌وامور روستاها، مهرداد پهلبدوزیرفرهنگ و هنر، امیر عباس هویدا نخست وزیر- جمشید آموزگاروزیرکشور و سرپرست سازمان امور استخدامی- غلامرضا تاجبخش‌معاون‌سیاسی وزارت خارجه - همایون جابری‌انصاری‌وزیرمسکن‌وشهرسازی شجاع الدین شیخ زاده وزیررفاه اجتماعی نفر ایستاده آقای غفاری رئیس دفتر نخست‌وزیر

«تلگرام تبریک شاهنشاه

اعلیحضرت «توآن کویحیی‌پترا» پادشاه مالزی - کوالالامپور

خیلی خوشوقتم که به‌مناسبت آغاز سلطنت آن اعلیحضرت صمیمانه ترین تبریکات‌همراه با بهترین‌آرزو های‌قلبی‌خویش‌رابرای‌سعادت‌وتوفیق‌شخص‌آن اعلیحضرت در خدمت بملت مالزی ابراز دارم .

محمد رضا پهلوی

شاهنشاه:امسال رشد تورم در ایران به صفر میرسد

شاهنشاه پس از استماع عریضه جوابیه مجلسین سنا و شورایملی فرمودند . در روز افتتاح دوره جدید البته‌مطالب را باختصار ذکر کردیم و غیر از این هم نمیشد والا طول میکشید ، هنوز قسمتی مطالب مملکتی هست و الان موقعیت برای ذکر این مطالب نیست. غیراز یک مطلب که به اندازه کافی درآن نطق افتتاحیه تذکر نداده‌ایم و آن اینستکه این مجلسین، مجلسین دوره رستاخیز هستند و دوره رستاخیز از لحاظ مجلسین بطور یقین روش بارزی نشان دادندکه حقیقتا انتخابات‌ایران از هردوره‌ای طبیعی‌تر و شرکت مردم از هردوره بیشتر بوده است همین دوره رستاخیز بوده است چرا برای اینکه تاسیس و تشکیل این حزب از طرف گروه و افراد معینی مشخص نشده و حزبی است بتمام معنی ملی و پیشنهاد دهنده و ارائه کننده‌اش هم خود من هستم که بین من و ملت ایران همانطور کهمیدانید نه فقط جدائی نیست بلکه هزارها دلیل هست که ما را بهم می‌پیوندد بدعتی که دراین دوره گذاشته شد عوض‌اینکه پنج حزب بیایند پنج کاندیدا معین کنند اینها برای پیشرفت کارشان بهرتهمت و افترا و یا وعده بیخودی متوسل‌میشدند حزبی که نماینده تمام ملت ایران است برای هرجایی‌چند نفر کاندیدا معرفی کرد تامردم از بین آنان انتخاب کنند . نتیجه‌اش همان شد که ما همه دیدیم و همه اعتراف دارند که صحیح‌ترین و منعکس‌کننده ترین انتخاباتی است که نظر ملت ایران را نمایان کرده‌است.

شاهد پیشرفت

البته این دلیل براین‌نمیشود آنها که انتخاب نشده‌اندمردم بدی بودند بلکه‌آنهائیکه‌انتخاب شدند شاید بیشتر مورد پسند وبا مردم نزدیکتر بودند و با آنها آشنائی بیشتری داشتند. همانها که انتخاب نشدند و همان مجلس گذشته همانهائی بودند که در چهار سال گذشته قانون‌گذار بودند فعلا راجع به چهار سال آینده و ارد جزئیات نمیشوم‌بایدبگویم که انقلاب ایران متوقف‌شدنی نیست کمااینکه اصل ۱۳ و ۱۴ همین دوماه پیش به‌آن اضافه شد شاید دو اصل که از مهمترین اصول انقلاب ایران باشد. بازهم ممکن است . بارها و بکرات گفته‌ام اگر مردم نظرات صحیح بدهند اولین کسی خواهم بود که این نظرات را در راه بهبود کار مملکت پذیرا باشم،وسیاست کلی دیگر که همین یکپارچگی ملت ایران در تشکیلات حزب رستاخیز ملت ایران ومجلسین که منعکس کننده حزب هستند یک اثردیگرش شرکت عمومی است در تمام امور مملکتی ، چه از معاشی گرفته تاسیاسی و غیره. اصل سیزدهم که آن قسمت معاشی را تامین‌خواهد کرد و اضافه براصلاحات‌ارضی اصل چهاردهم باز در معاش تاثیر فوق‌العاده دارد همه‌ناظر و شاهد هستند که این‌مبارزه با گرانفروشی چه نتایجی تا بحال در مملکت داشته و در بعضی از اجناس فوق‌العاده و شاید ۸۰ درصد پائین آمده آخرین گزارش که دیروز بمن رسیده اینست که شاخص کلی هزینه زندگی تااو اخر شهریور بحدود ۳٫۵ درصد پائین‌آمده است یعنی ما کاری میخواهیم بکنیم که در دنیا بی‌سابقه‌است

درصد رشد تورم

امسال را میخواهم با صرف درصد رشد تورم(با صفردرصد عوض رشد باید معکوسش را گفت) به پایان برسانیم.چیزی است که شاید در دنیا سابقه نداشته باشد . ودر عین حال ۱۷ درصد رشد اقتصادی و تولید ملی .

بهمین تذکرات قناعت می کنم مجلسین نماینده رستاخیز ملت ایران هستند در داخل‌رستاخیز همه نوع آزادی هایی هست تا مرجع تصمیم گرفتن و رای دادن که البته حزب دستورش را می دهد . و تا آن موقع همانطور که دیدید همه نوع امکانات‌خواهدبود که‌اگراشخاص و دستجاتی نظراتی در راه بهبود کار داشته باشند همیشه ارائه می دهد حتی جروبحث داشته باشند ولی آخر سردر موقع رای دادن حزب البته تصمیم میگیرد این دموکراسی صحیح و ولی مثبت و سازنده را انشاءالله در این مملکت‌پایه گذاری کرده‌ایم با دوام‌وقوام وثبات با نتایج درخشانی به پایان میرسانیم .

عریضه جوابیه مجلسین به پیشگاه شاهنشاه تقدیم شد

مقارن‌ظهر امروز هیئت‌رئیسه مجلسین سناوشورایملی درکاخ سعدآباد به پیشگاه شاهنشاه آریامهر شرفیاب شدند وآقای مهندس شریف امامی رئیس مجلس‌سناعریضه‌جوابیه‌مجلسین را به پیشگاه همایونی معروض داشت .

درعریضه جوابیه آمده‌است تلاش عظیمی که به رهبری شاهنشاه برای احقاق کامل حقوق ملی در مورد منابع و صنایع نفتی کشور ما انجام پذیرفت و درآمد سالانه مارا از این طریق نسبت بسال۱۳۵۰ به حدود ده برابر بالا برد بما امکان داد که بتوانیم هم در برنامه پنجم که خود بهنگام

تصویب یکی از عظیم ترین بودجه های تاریخ کشور ما بود تجدید نظر کنیم و آنرا از ۳۶ میلیارد دلار به ۶۹ میلیارد دلار افزایش دهیم و رقم رشد ناخالص ملی خود را در تمام جهان به مقام اول و در آمد سرانه را از ۶۵۶ دلار در آغاز برنامه پنجم به ۱۳۳۶ دلار در سال گذشته برسانیم .

کابینه های هویدا از روز تشکیل تاکنون

هویدا:چهره روز...

بیش‌از ۱۶ سال ودوماه نداشت که دیپلم متوسطه خودرا‌ازمدرسه فرانسویان بیروت دریافت کرد، هشت سال بعد - ۱۳۲۲ - در وزارت امور خارجه ایران استخدام شد و اولین ابلاغ خود رابا این مضمون دریافت داشت :

آقای امیرعباس هویدا

از تاریخ ۱۲ر۶ر۱۳۲۲ باسمت کارمندی در دفتر وزارتی منصوب میشوید.

هویدا نخست وزیر و دبیر کل حزب رستاخیز ملت ایران، روز بیست و نهم بهمن ماه ۱۲۹۷ در تهران متولد شد و همراه پدرش حبیب‌اله هویدا (عین‌الملک) به بیروت عزیمت کرد.

امیرعباس - تعلیمات ابتدائی ومتوسطه رادر لبنان(جزومحصلین خوب وبااستعداد بود) بپایان رساند و زیرنظر پدر - با اصول تمدن غرب آشناشد.

هویدا ضمن انجام خدمات ، دولتی، در سال های بعد - موفق شد تا ازدانشگاه آزاد «بروکسل» اخذلیسانس‌علوم سیاسی، نایل شود .

هویدا درطول پانزده سال خدمت در کادر سیاسی وزارت امور خارجه «یک دور تسبیح» در مشاغل گوناگون انجام وظیفه کرده است .

پاریس - اشتوتگارت - نیویورک - سازمان ملل و آنکارا ازجمله شهرهای بزرگیست که هویدا با عناوین کنسولی و کمیساری و دبیری ورایزنی در طول خدمات دیپلماسی خود ، سرگرم کاربوده است .

امیرعباس هویدا در سال ۱۳۳۷ از وزارت امور خارجه به شرکت ملی نفت ایران منتقل شد. اولین پست اوسرپرستی سازمان امور اداری این شرکت بود که پس از چندماه، به عضویت هیات مدیره شرکت ملی نفت ایران درآمد .

هویدا در اسفند ماه سال ۴۲ درکابینه حسنعلی منصور بسمت وزیر دارائی‌تعیین گشت. حدود یکسال بعد(هفتم بهمن۱۳۴۲) امیرعباس هویدا به نخست وزیری ایران منصوب و اولین کابینه خود را تشکیل داد .

هویدا اهل مطالعه و سرشار از ذوق وبینش گسترده ایست . بهزبان های‌عربی، انگلیسی ، فرانسه و تاحدی آلمانی - تسلط دارد .

در سال ۱۳۴۵ با خانم لیلا امامی ازدواج کرد و حدود پنج سال بعد ،بر اساس رای دادگاه حمایت خانواده از همسرش جداشد .

گل ارکیده و عصا و پیپ و سوار شدن در اتومبیل های ساخت ایران ، از مشخصات ظاهری هویدا است .

نخست وزیر با استعداد ایران ،از هوش وسرعت انتقال کم‌نظیری برخوردار است ومیگویه :«همیشه سه دقیقه زودتر از اطرافیانش فکرمیکند.)

★ اولین کابینه هویدا

هویدا از روز هفتم بهمن ۱۳۴۳ شروع بکارکرد وکابینه خود را روز ۱۱ بهمن ۱۳۴۳ به دوره بیست و یکم مجلس شورای ملی معرفی کرد . در کابینه اول هویدا - وزیر دارائی معرفی نشد و خود سرپرستی انرا تا معرفی وزیر جدید به عهده گرفت. وزرائی که در اولین کابینه هویدا عضویت داشتند عبارت بودند از : دکترباقرعاملی«دادگستری». عباس فرام «خارجه» . دکتر جواد صدر «کشور» . سپهبد اسداله‌صنیعی«جنگ» . مهرداد پهلبد «فرهنگ و هنر» . دکتر هادی هدایتی « اموزش و پرورش» . مهندس حسن شالچیان «راه» . دکتر جمشید اموزگار «بهداری» فتح‌اله ستوده «پست و تلگراف و تلفن» . دکتر عالیخانی«اقتصاد» . سپهبد ریاحی کشاورزی» . عطاءالله‌خسروانی«کار».سرلشگر حسن پاکروان « اطلاعات » . دکتر هوشنگ نهاوندی«آبادانی و مسکن»، مهندس منصور روحانی «آب و برق » دکتر منوچهر گودرزی « مشاور و مدیر کل امور استخدامی، دکتر ناصر یگانه « مشاور و معاون پارلمانی نخست وزیر » دکتر محمود کشفیان ، دکتر محمد نصیری ، دکترعبدالعلی جهانشاهی «مشاور» دکتر قاسم رضائی معاون نخست وزیر و سرپرست‌سازمان‌جلب‌سیاحان. دکتر غلامرضا نیکپی « معاون نخست وزیر» سپهبد نعمت‌الله نصیری « معاون نخست وزیر و رئیس سازمان اطلاعات و امنیت کشور » .

هویدای متزلزل

هویدا از روز هفتم بهمن ۱۳۴۲ آغاز بکار کرد . در شروع بکار تصور میشد که دوره حکومت هویدا سه تا ۴ ماه بیشتر طول نخواهد کشید و بعد از عید نوروز ۱۳۴۴ جای خود را به دیگری خواهد داد . ولی هرچه زمان گذشت حکومت هویدا ثبات بیشتری پیدا کرد و تثبیت کابینه اوبجائی رسید که‌دردوران مشروطیت ایران رکورد مدت نخست وزیری را شکست .

تغییرات در سال ۱۳۴۴

در ۱۴ اردیبهشت ۴۴ برای اولین بار کابینه هویدا ترمیم شد بدین ترتیب که دکتر منوچهر شاهقلی بجای دکتر جمشید اموزگار بعنوان وزیر بهداری و دکتر جمشیدآموزگار بجای خود نخست وزیر که عهده‌دار وزارت دارائی بود بعنوان وزیر دارائی - به مجلس معرفی شد .

★ تغییرات کابینه درسال ۱۳۴۵

سال ۱۳۴۵ نیز چهار وزیر کابینه به مجلس معرفی شد . مهندس عبدالرضا انصاری در ۲۳ تیر بعنوان وزیر کشور بجای دکتر صدر - هوشنگ انصاری بجای سرلشکر حسن پاکروان بعنوان وزیراطلاعات و دکترغلامرضا نیکپی بعنوان وزیر مشاور معرفی شدند . در ۲۹ دی ماه نیز مهندس اردشیر زاهدی بجای عباس آرام بوزارت خارجه‌معرفی‌شد.

★ تغییرات کابینه‌در سال۴۶

جواد منصور در چهارم خرداد ۴۶ بجای هوشنگ انصاری بعنوان وزیر اطلاعات معرفی شد - دکتر عبدالمجید مجیدی نیز بعنوان معاون نخست وزیر و رئیس دفتر بودجه معرفی شد .

★ مجلس ۲۲ و کابینه دوم هویدا

هویدا تاکنون برای ترمیم کابینه خود دست به‌استعفاء نزده است و هربار که‌تصمیم به ترمیم گرفته چند وزیررا از کابینه خارج و چند وزیر را و ارد کابینه کرده است . فقط یک بار در مهر ۱۳۴۶ استعفاء داد آنهم طبق یک سنت معمول بود ،

کابینه دوم هویدا باین‌شرح به مجلس معرفی گردید :

دکتر جواد صدر «دادگستری» مهندس‌اردشیر زاهدی «خارجه» سپهبد صنیعی « جنگ » دکتر جمشید آموزگار«دارائی»مهرداد پهلبد « فرهنگ و هنر» دکتر هادی هدایتی « آموزش و پرورش» دکتر مجید رهنما « علوم و آموزش عالی » شالچیان «راه» دکتر شاهقلی « بهداری » ستوده « پست و تلگراف و تلفن » عالیخانی «اقتصاد» دکتر حسن زاهدی «کشاورزی» دکتر مجیدی « تولیدات کشاورزی و مواد مصرفی» ، مهندس ناصر گلسرخی منابع طبیعی » دکتر ولیان « اصلاحات ارضی و تعاون روستائی » خسروانی « کار » جواد منصور « اطلاعات » نهاوندی « آبادانی و مسکن » روحانی «آب و برق» گودرزی « مشاور و مدیر کل امور استخدامی » دکتر نصیری و دکتر کشفیان « مشاور » ناصر یگانه «وزیر مشاور و معاون پارلمانی نخست وزیر» دکتر غلامرضا نیکپی « وزیرمشاور و معاون اجرائی نخست‌وزیر» دکتر حسین کاظم زاده « معاون نخست وزیر و رئیس دفتر مرکزی بودجه» سپهبدنعمت‌الله نصیری « معاون نخست وزیر و رئیس سازمان امنیت و اطلاعات کشور » دکتر قاسم رضائی « معاون نخست‌وزیر و سرپرست سازمان‌جلب سیاحان» وزیر کشور نیز معرفی‌نشد.

★ تغییرات کابینه‌در سال۴۷

هویدا بعد از مهر ماه ۱۳۴۶ تاآبان ۱۳۴۷بااعضای‌هیئت دولت خود که به مجلس معرفی کرده بود - کار میکرد تااینکه از سال ۴۷ ببعد تغییراتی باین شرح در کابینه‌خودداد: دکتر هادی‌هدایتی در ۲۲ آبان ۴۷ بسمت وزیرمشاور-دکتر غلامرضانیکپی بسمت وزیر آبادانی و مسکن و خانم دکتر فرخ‌رو پارسای بسمت وزیر آموزش وپرورش.

در سوم‌آذر ۴۷ مهندس صفی اصفیا بسمت وزیر مشاور ونایب نخست وزیر در امور عمرانی و اقتصادی - دکتر مجیدی بسمت وزیر کار و امور اجتماعی - منوچهرپرتو بسمت‌وزیردادگستری- عطاءالله خسروانی بسمت وزیر کشور- دکتر منوچهر گودرزی بسمت وزیر تولیدات کشاورزی- دکتر حسین‌کاظم زاده بسمت‌وزیر مشاور و دبیر کل استخدامی ، معرفی شدند .

در ۱۳ بهمن ۴۷ نیز دکتر علی هزاره بسمت معاون نخست وزیر ورئیس دفتر بودجه به مجلس شورای ملی معرفی شد.

★ تغییرات کابینه در سال ۱۳۴۸

در ۲۳ شهریور ۴۸ هوشنگ انصاری بعنوان وزیر اقتصاد دکتر حسن زاهدی بعنوان وزیر کشور- دکتر محمد یگانه بعنوان وزیر آبادانی‌ومسکن- دکتر ایرج وحیدی بعنوان وزیر کشاورزی به مجلس معرفی شدند . ۳ وزیر از کابینه خارج شدند:عالیخانی- خسروانی - دکتر نهاوندی.

★ تغییرات در سال ۱۳۴۹

درهفتم‌تیر ۱۳۴۹ دکتر کورس آموزگار بسمت وزیر آبادانی و مسکن معرفی‌شد.

در سیزدهم دیماه سپهبد اسداله صنیعی وزیر جنگ بسمت وزیر تولیدات کشاورزی‌و مو ادمصرفی - دکتر منوچهر گودرزی بسمت وزیر مشاور و مسئول هم‌آهنگ کردن طرح مربوط به حمل ونقل و ارتشبد رضاعظیمی بسمت وزیر جنگ معرفی شدند.

در ۲۰ بهمن ۴۹ دکتر حسین کاظم زاده عنوان وزیر علوم و آموزش عالی را بدست آورد و به مجلس شورای ملی معرفی گردید .

★ تغییرات درسال ۵۰

دکتر ولیان در ۱۴ فروردین ۱۳۵۰ بسمت وزیر تعاون‌وامور روستا هاودر۲۹ فروردین همین سال دکتر محمد سام بسمت وزیر اطلاعات‌بحضور شاهنشاه‌آریامهر معرفی گردید.

★مجلس بیست‌وسوم(کابینه سوم هویدا)

در ۲۸ شهریور ۱۳۵۰ - هویدا کابینه خودرا باین شرح به مجلس معرفی کرد: آموزگار «دارائی» ، خلعت بری « خارجه»، پهلبد « فرهنگ و هنر»، شالچیان «راه»، کشفیان « مشاور و دبیر کل‌سازمان‌امورادار ی و استخدامی»، هدایتی « مشاورومعاون اجرائی نخست‌وزیر»، روحانی «سرپرست وزارت کشاورزی و وزارت‌منابع طبیعی»، ستوده«پست‌و تلگراف»، شاهقلی « بهداری»، صفی اصفیا «مشاور ونایب نخست وزیر در امور اقتصادی‌وعمرانی »،مجیدی «کار وامور اجتماعی »، ولیان «تعاون و امور روستاهـا و سرپرست‌وزارت‌تولیدات‌کشاورزی» خانم پارسا « آموزش و پرورش»، حسین کاظم‌زاده «آموزش علی»، وحیدی « آب و برق» ، کورس آموزگار « آبادانی و مسکن »، ارتشبد عظیمی« جنگ»، محمدسام «کشور» ، قوام صدری« مشاور و معاون پارلمانی نخست وزیر »، دکتر منوچهر کلالی «مشاور» ، صادق احمدی«دادگستری» حمید رهنما « اطلاعات» .

تنها در ۵ بهمن ۱۳۵۰ - علی هزاره بسمت معاون نخست وزیر ورئیس دفتر بودجه به مجلس معرفی شد.

★ تغییرات در سال ۵۱

کابینه هویدا طی سال ۱۳۵۱ تنها دو تغییر داشت و آن‌معرفی مهندس امیر قاسم معینی بجای مجیدی بسمت وزیرکا ر و امور اجتماعی و معرفی دکتر مجیدی بسمت وزیر مشاور و سرپرست سازمان برنامه بوده است.

★ تغییرات سال ۵۲

در سال ۱۳۵۲ نیز دو وزیر جدید به کابینه راه یافتند و آن مهندس جواد شهرستانی بودکه در یکم آبان بسمت وزیر راه و پروفسور انوشیروان پویان بسمت وزیر بهداری معرفی‌گردید.

بیشترین تغییر درسال ۵۴

کابینه هویدا در سال ۱۳۵۳ تغییرات وسیعی داشت و ۱۳ وزیر جا بجا شدند . بدین ترتیب که در دهم اردیبهشت‌اینسال‌وزرای جدید باین‌شرح معرفی‌شدند: دکتر جمشید آموزگاربسمت وزیر کشور و سرپرست سازمان امور اداری و استخدامی‌کشور- هوشنگ انصاری بسمت وزیر امور اقتصادی و دارائی - ایرج وحیدی بسمت وزیر نیرو- دکتر غلامرضا کیانپوربسمت وزیر اطلاعات و جهانگردی - رضا صدقیانی بسمت‌وزیر تعاون و امور روستاها - فرخ نجم‌آبادی بسمت وزیر صنایع و معادن - احمد هوشنگ شریفی بسمت‌وزیر آموزش و پرورش - عبدالحسین سمیعی بسمت وزیر علوم و آموزش عالی - کریم معتمدی بسمت وزیر پست و تلگراف و تلفن - فریدون مهدوی بسمت‌وزیر بازرگانی - همایون جابری انصاری بسمت وزیر مسکن و شهرسازی - دکترشجاع الدین شیخ‌الاسلام‌زاده به سمت وزیر رفاه اجتماعی و نیز دکتر عزت‌اله یزدان‌پناه بسمت وزیر مشاور ومعاون پارلمانی نخست وزیر معرفی شدند .

گوگوش بابهر وزوثوقی ازدواج کرد.

گوگوش با مهریه سه میلیون تومانی و یک ویلا در شمال‌به عقد ازدواج بهروزوثوقی‌درآمد.

این خبررا صابر آتشین پدر گوگوش اعلام کرد واضافه کرد که بهروز وثوقی شرط کرده که گوگوش پس از ازدواج هرگزدر کاباره ها برنامه اجرا نکند .

و همچنین این دو قرار گذاشته‌اند که از این پس در فیلم های سینمایی زوجی تشکیل‌دهند.

صابر آتشین پدر گوگوش همچنین فاش کرد که این‌ازدواج شش ماه پیش صورت گرفته‌است و گوگوش برای اینکه فرزندش کامبیزاز خبراین ازدواج‌ناراحت نشود این خبر را پنهان‌داشته تا بتدریج فرزندش را برای‌قبول این ازدواج آماده سازد . متن کامل‌این مصاحبه درمجله‌جوانان این هفته چاپ شده است .

درگذشت دکتر سنگ

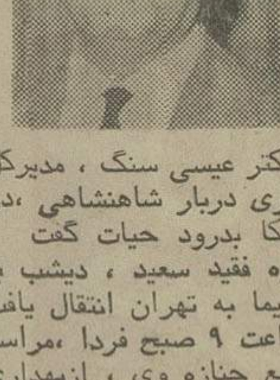

دکتر عیسی سنگ ، مدیرکل بهداری دربار شاهنشاهی ،در آمریکا بدرود حیات گفت . جنازه فقید سعید ، دیشب با هواپیما به تهران انتقال یافت و ساعت ۹ صبح فردا ،مراسم تشییع جنازه وی ، ازبهداری دربار شاهنشاهی ، واقع در خیابان پاستور به عمل خواهد آمد .

دکتر سنگ ، بسال ۱۲۹۳ در شهرستان ساری متولد شد و جزو اولین دسته محصلان مازندرانی بود که از دبیرستان پهلوی ساری ، دیپلم گرفت . وی در خرداد ماه ۱۳۱۹ از دانشکده‌پزشکی دانشگاه‌تهران با درجه ممتاز فارغ‌التحصیل شد و در آبان ماه همان سال، ضمن انجام‌خدمت نظام وظیفه، به عنوان پزشک وظیفه ، در زمان سلطنت اعلیحضرت رضا شاه کبیر ،در دربار شاهنشاهی به انجام‌وظیفه پزشکی‌پرداخت.

دکتر عیسی سنگ از آبان ۱۳۲۱ در زمان وزارت دربار مرحوم فروغی ،رسما به عنوان پزشک دربارشاهنشاهی افتخار خدمت یافت و در سال ۱۳۳۴ به ریاست بهداری دربار شاهنشاهی منصوب گردید واز آن زمان تا پایان حیات ، در این پست حساس انجام وظیفه کرد . مرحوم دکتر سنگ ، در طول خدمت خود ، براثر ابراز لیاقت و شایستگی ، چندین‌بار مورد تفقد و تشویق شاهنشاه آریامهر قرار گرفت و چندبار نیز به افتخار دریافت نشان های همایون و تاج نایل شد .

راننده‌ای که با شما تصادف کند مقصر نیست

چنانچه از محلهای غیر خط کشی شده شاهرضا عبور کنید

شهرداری اعلام کرد از روز اول مهر ماه هر کس در خیابان شاهرضا از محل های غیر خط کشی شده عبور کند وزیر اتومبیل برود ، راننده مقصر نخواهد بود

هادی مهرپرور

از اول مهرماه در خیابان شاهرضا حدفاصل فردوسی تا میدان ۲۴ اسفند هر راننده‌یی که با یک عابر پیاده که از محلهای خط کشی‌شده عبور نکرده تصادف‌کند ازمجازات مصون خواهد بود. عابران باید به این مسئله برای حفظ جان‌خود توجه کنند و ازمحلهای خط کشی شده و هنگامی که چراغ عبور عابر پیاده سبز است از عرض این خیابان عبور کنند . عکس از : جمشید ابراهیمزاده

در خیابان شاهرضا برای حرکت عابران، چراغهای راهنمائی جدید و خط کشی‌های تازه در نظر گرفته شده است

از روز اول مهر ماه هر پیاده‌ی‌که‌در خیابان‌شاهرضا حد فاصل میدان فردوسی‌تا ۲۴ اسفند از نقاط غیر خط کشی شده عبور کند و با اتومبیلی تصادف‌کند راننده اتومبیل مقصر نخواهدبود.

در حال حاضر شهرداری تهران طرح ایجاد نقاط خط کشی شده ، مخصوص عبور پیاده‌ها ، با نصب چراغهای راهنمائی جدیددرنقاط مختلف خیابان شاهرضا ، حد فاصل میدان فردوسی تا میدان ۲۴ اسفند را پیاده کرده و در نقاط مختلف این خیابان برای عبور عابران پیاده محل های خط‌کشی شده در نظر گرفته است .

باتوجه باینکه‌یکی‌از مشکلات کنونی ترافیک تهران وجود تقاطع های زیاد در خیابان‌های پایتخت‌است کارشناسان‌ترافیک از هم‌اکنون‌به‌مسئولان هشدار میدهند که ایجاد چراغهای راهنمایی جدید در خیابان شاهرضا بمنظور حرکت‌عابرین به کندی ترافیک این خیابان خواهد افزود و اثر نامطلوب آن به سایر خیابان های‌مرکزی شهر نیز کشانده خواهد شد .

شرایطی که برای نجات‌ترافیک از انفجار اتومبیل باید به حذف‌تقاطع‌ها توجه‌شود‌چطور مسئولین ترافیک برای حرکت عابرین چراغهای‌راهنمای جدید یعنی تقاطع های جدید در یک خیابان مهم شهرا‌ضافه میکنند.

کارشناسان ترافیک میگویند: «برای حرکت عابرین از عرض خیابانها باید پل های هوائی یا راهرو های‌زیرزمینی احداث شود و حتی‌الامکان با ایجاد پل هوائی درسایر تقاطع های موجود از تراکم‌وکندی‌ترافیک باید کاست .

یک بررسی‌نشان میدهد که طول خیابان شاهرضا حدفاصل میدان فردوسی تا میدان ۲۴ اسفند کمی بیش از ۳ کیلومتر یعنی ۳ هزار متر است که در این مسیر ۱۲ تقاطع مجهز به چراغ راهنمایی‌زمان‌دار وجود دارد و ۳ چراغ راهنمائی نیز برای‌حرکت‌عابرین برتعداد‌چراغ های راهنمای‌این‌خیابان اضافه شده است ، یعنی در فاصله‌هر ۲۰۰ متر از خیابان شاهرضا یک چراغ راهنمایی نصب شده است که پشت هر یک از آنها اتومبیل ها بایداز۳۰ ثانیه‌تایک دقیقه توقف کنند و چون بار ترافیک این خیابان در اغلب ساعات روز بسیار سنگین است گاه یک اتومبیل برای عبور از یک چراغ قرمز در خیابان شاهرضا باید ۲ تا ۳ بار برای قرمزیاسبز شدن همه چراغها معطل بماند .

ایجاد پل‌های هوائی

کارشناسان‌امور شهری‌همگی براین عقیده‌اند که برای ایجاد نقاط مطمئن‌جهت‌حرکت‌عابرین بهترین راه حل ایجاد پل‌های هوائی یا راهروهای زیرزمینی است که با توجه‌به پیش‌ساخته بودن این نوع پل ها نصب‌آن نیز دشوار و غیر ممکن بنظر نمیرسد .

کارشناسان اضافه میکنند : اجرای طرح‌عابر پیاده‌درخیابان شاهرضا روز اول مهر ماه که هزاران‌حرکت‌اضافی بخاطر عزیمت دانش آموزان و دانشجویان به مدارس و دانشگاه هاصورت میگیرد‌باعث خواهد شد تا ترافیک دریکی از بزرگترین و پر رفت و آمد ترین خیابان‌های تهران به‌توقف نزدیک شود .

مردم نیز درمورد اجرای‌طرح عابر پیاده در یک قسمت از خیابان شاهرضا حرف هایی دارند .

حسین نصرالله کارمند یک شرکت دولتی می‌گوید‌اجرای‌طرح عابر پیاده دریک قسمت ازخیابان شاهرضا دردی را دوائمی کند ، چون تهران صدها خیابان دارد و اگر طرحی برای یک شهر تهیه میشود باید برای همه مردم درهمه نقاط شهر یکسان اجرا شود.عابر پیاده خیابان شاهرضا با عابرپیاده خیابان پهلوی چه فرقی دارد‌که‌در خیابان شاهرضابرای‌حرکت‌عابرین محل مخصوصی‌ایجاد شود اما سایر خیابانها محلهای خط کشی شده برای عابرین ایجاد نشود ؟

عزیزالله رفیعی‌کارمندکارخانه چینی‌ری می گوید : من‌به‌ضرورت شغلم هرروز از خیابان شاهرضا عبور می کنم ، معمولا درایامی که مدارس تعطیل است درساعات اول صبح این خیابان بسیارشلوغ وتراکم است واخیرا که درقسمتی از این خیابان چراغهای جدید راهنمایی نصب شده تراکم بیشتر خودنمائی می کند ، معلوم نیست از روز اول مهر وضع‌این خیابان که هرچندصد قدم یک چراغ راهنما در آن نصب شده چه صورتی پیدا خواهد کرد ؟

آموزش مردم :

عده‌ای از کارشناسان‌ترافیک می گویند: مسئولین ترافیک باید برای به اجرا درآوردن اینگونه طرح‌ها ، ابتدا به آموزش مردم بپردازند زیرا تا مردم اعم ازعابر یاراننده بامقررات آشنائی نداشته باشند نمیتوان از آنها انتظار اجرای صحیح مقررات را داشت.

این کارشناسان اضافه‌می‌کنند. شهرداری در طرح جدید خود که به تصویب‌هم رسیده تصمیم گرفته است که اگر در خیابان شاهرضا یک عابر در اثر تصادف با اتومبیل خارج از گذرگاه مخصوص عابرین کشته شود مسئولیت جزائی متوجه راننده نیست . مشروط براینکه راننده تمام مقررات را رعایت کرده مست نبوده واتومبیل او نیز دارای نقص فنی نباشد . ولی معلوم نیست‌که اگر یک بچه بایک روستایی تازه‌وارد به تهران که از مقررات آگاهی ندارد اگر در وسط خیابان زیر چرخهای‌اتومبیل رفت چرا باید خون او پایمال شود ؟ باید برای عابرین همه نوع‌امکان فراهم شود اما به رانندگان‌هم آموخته شود که حداکثر مراقبت را درهنگام رانندگی بعمل آورند.

کارشناسان معتقدند با نصب چراغهای راهنمائی جدید در این خیابان شاهرضا، ترافیک در این خیابان متوقف خواهد شد

حرکت متوقف میشود

یک راننده تاکسی در باره ایجاد چراغهای راهنمایی جدید در خیابان شاهرضا می گفت :این خیابان بیش‌از ۲۵ تقاطع باچراغ راهنمایی دارد و بهمین دلیل همیشه عبور ومرور درآن بسختی صورت می گیرد واکنون برتعداد چراغهای راهنمایی این خیابان برای حرکت عابرین‌اضافه‌کرده‌اند با اضافه شدن این چراغها وضع عبور ومرور در خیابان شاهرضا خیلی کندتر شده و من حتم‌دارم که از اول مهرماه عبور ازاین خیابان در اغلب ساعات روز غیرممکن خواهد شد.

کارشناسان ترافیک می‌گویند: وضع ترافیک و خیابانهای تهران بنحوی است که‌باایجادچراغهای راهنمایی جدید حرکت‌بیشتردچار وقفه خواهد واگر مسئولان‌ترافیک به اضافه‌کردن‌چراغهایی راهنمایی برای حرکت عابرین در سایر خیابانهاهم اقدام‌کنندوضع‌آمدوشد درتهران بکلی غیرممکن می شود.

مجازات رانندگان متخلف

ماده ۱ـ هرگاه قتل غیرعمد ناشی ازتصادف رانندگی براثر بی‌احتیاطی یا عدم‌مهارت راننده و یا متصدی وسیله نقلیه موتوری یاعدم‌رعایت نظامات دولتی واقع شود مجازات راننده از دو تا سه سال‌حبس‌تادیبی و غرامت ازپنجهزار ریال الی پنجاه‌هزار ریال خواهد بود .

ماده ۲ـ هرگاه راننده یا متصدی وسایل نقلیه موتوری مرتکب این تخلفات بشود : ۱ـ مست باشد ۲ـ پروانه رانندگی نداشته باشد ۳ـ با سرعت غیرمجاز حرکت کند ۴ـ دستگاه موتوری را با وجود عیب و نقص فنی بکار انداخته باشد ۵ـ محلهائی را که برای عبور پیاده‌رو علامت‌گذاری شده مراعات نکند ۶ـ درمحل‌هائیکه عبور از آن ممنوع‌است رانندگی کند و باعث تصدف منجر بمرگ‌شود به حبس مجرد از دو تا پنج سال و تادیه غرامت ازده هزار ریال الی پنجاه هزار ریال محکوم‌میشود و نیز مرتکب برای‌مدت۵ الی ده سال از حق رانندگی و یا تصدی به‌وسائل موتوری‌محروم می‌شود .

ماده ۳ـ هرگاه راننده یا متصدی وسیله نقلیه موتوری به‌علت بی‌احتیاطی‌و یاعدم‌رعایت نظامات دولتی و یاعدم مهارت موجب صدمه بدنی شود که معالجه آن کمتر از دو ماه یا دوماه بطول‌انجامد و یا موجب سلب قدرت کار از مصدوم در مدت کمتر از دو ماه گردد بحبس تادیبی از دو ماه تا شش ماه محکوم و یا با گذشت مدعی خصوصی تعقیب مجرم موقوف میگردد .

ماده ۴ـ هرگاه راننده به علت بی‌احتیاطی و یا عدم رعایت نظامات دولتی و یا دم مهارت موجب صدمه بدنی شود که معالجه آن بیش از دو ماه بطول انجامد و یا موجب سلب قدرت از کار بیشتر از دو ماه بشود و یاباعث ضعف دائم در یکی از حواس ظاهر یا یکی‌از اعضاء بدن شود ویا باعث ازبین‌رفتن قسمتی از عضو مصدوم گردد بدون آنکه عضوازکار بیفتد و یا باعث وضع‌حمل زن قبل از موعد طبیعی شود مرتکب به حبس تادیبی از سه ماه الی دو سال و جزای نقدی از دو هزارریال الی ده هزار ریال محکوم و با گذشت مدعی خصوصی تعقیب مجرم موقوف میشود.

ماده ۵ـ هرگاه صدمه‌بدنی غیر عمدی که به جهات مندرج در ماده ۴ واقع شود موجب مرضی جسمی یا دماغی که غیرقابل علاج‌باشد و یا از کار افتادن عضو دیگری از اعضاء بدن که یکی از وظایف ضروری‌زندگی‌انسان‌را انجام میدهد و یا ازبین‌رفتن قوه تناسلی یا نقصان دائم درنطق یا تغییر شکل دایم عضو رو یا صورت شخصی و یا سقط جنین شود مرتکب بحبس تادیبی از شش‌ماه تا سه سال‌و غرامت از سه‌هزار ریال الی سی‌هزار ریال محکوم میشود.

ماده ۶ مربوط به رانندگان قطار است.

ماده ۷ـ دادگاه در مورد مواد ذکر شده بنابتقاضای مدعی خصوصی مکلف‌است نسبت به جبران خسارت مادی ـ و معنوی وارده بر متضرر از جرم رسیدگی کرده و حکم دهد.

تبصره ـ دادستان مکلف است بهروسیله که مقتضی بداند تا قبل از جلسه اول به‌شاکی اطلاع دهد که اگر راجع‌به ضرر و زیان خود تقاضائی دارد درخواست خود را با دلایل به دادگاهی که به امر کیفری رسیدگی مینماید تقدیم کند دادگاه این دادخواست را در طول مدت دادرسی تا قبل ازصدور حکم خواهد پذیرفت ولی اگر دادخواست تا ختم رسیدگی داده نشد و دادگاه از رسیدگی به امرکیفری فراغت یافته باشد به تقاضای دادستان میتواند حکم دعوی عمومی را قبلا صادرنماید وراجع به دعوای ضرر و زیان پس از تکمیل رسیدگی حکم دهد .

ماده ۸ـ در تمام موارد مذکور در این قانون هرگاه راننده مصدوم را به نقاطی برای معالجه واستراحت و تخفیف آلام مصدوم را را ازواقعه‌آگاه‌سازد ویا بهرنحوی موجبات معالجه و استراحت وتخفیف آلام مصدوم را فراهم کند دادگاه مقررات تخفیف را درباره‌او رعایت خواهد نمود .

ماده ۹ـ هرکس بدون گواهی‌نامه رسمی اقدام به رانندگی وسائط نقلیه موتوری نماید و همچنین هرکس بموجب حکم دادگاه از رانندگی وسایل نقلیه موتوری ممنوع باشد و به‌رانندگی با وسائل‌مزبور مبادرت‌ورزد برای باراول به حبس تادیبی ازیازده روز تادوماه و جزای نقدی از دوهزار ریال تا دوازده‌هزار ریال محکوم خواهد شد و درصورتیکه‌دفعات بعد نیز مرتکب بزه مذکور شود بدون رعایت مقررات مربوط به نکرار به حبس تادیبی از دو ماه تا ششماه و جزای نقدی از پنجهزار ریال تا بیست هزار ریال محکوم میشود.

تبصره ـ کلیه رانندگان‌مکلفند در حین رانندگی گواهینامه رانندگی خود را همراه داشته باشند. درغیراینصورت مشمول مقررات آئین‌نامه امور خلافی خواهند بود .

طبق قانون جدید تشدید مجازات‌رانندگان مجازات رانندگی بدون گواهینامه از ۶۱ روز تا یکسال حبس تادیبی خواهد بود .

مشکل بزرگ

این کارشناسان‌میگویند :«در

مقرراتی که عابرین باید رعایت کنند

★ هنگام عبور از عرض خیابان‌فقط‌ازنقاط خط کشی شده استفاده کنید.

★ هنگام عبور از نقاط خط کشی‌شده به‌چراغ‌راهنمائی مخصوص عابرین توجه داشته باشید و فقط زمانی که چراغ مخصوص عابر سبز است‌ازنقاط خط کشی شده واز عرض خیابان عبور کنید.

★ هنگام حرکت از طول خیابان از پیاده‌روی آن استفاده کنید .

★ اگر قبل از عبور کامل‌از عرض خیابان‌با چراغ‌قرمز مواجه شدید باید در وسط خیابان توقف کنیدتاچراغ مجددا سبز شود.

مقرراتی که رانندگان باید رعایت کنند

★ بمحض مشاهده چراغ سبز عابر در فاصله یک متری محل‌خط کشی‌وسیله نقلیه خود را متوقف‌کنید.

★ هنگام رسیدن به نقاط خط کشی‌شده سرعت‌خود را کاهش دهند .

★ هنگام حرکت از خیابان طوری رانندگی کنید که لاستیک اتومبیل از خط کشی طولی خیابان‌ها عبور نکند.

★ سرعت درخیابانهای‌تهران نباید بیشتر از ۵۰کیلومتر درساعت باشد.

★ رانندگان‌باید‌هنگام‌رانندگی مشروب الکلی صرف‌نکرده باشند و اتومبیل آنها دارای نقص فنی نباشد.

★ رانندگان درموقع‌رانندگی باید کلیه‌مقررات راهنمائی ورانندگی را رعایت کنند و دارای‌گواهینامه‌رانندگی باشند .

فرخنده ولادت باسعادت گوهر تابناک خاندان رسالت ، سرچشمهٔ شرف و کرامت ، امام هُدی ، حضرت حسن مجتبیٰ ، ارواحُ العالمین لهُ الفداء را بعموم شیعیان تهنیت میگوید .

صندوق پس انداز بانک ملی ایران

تهیّه خانه دلخواه بآسانی میسّر است

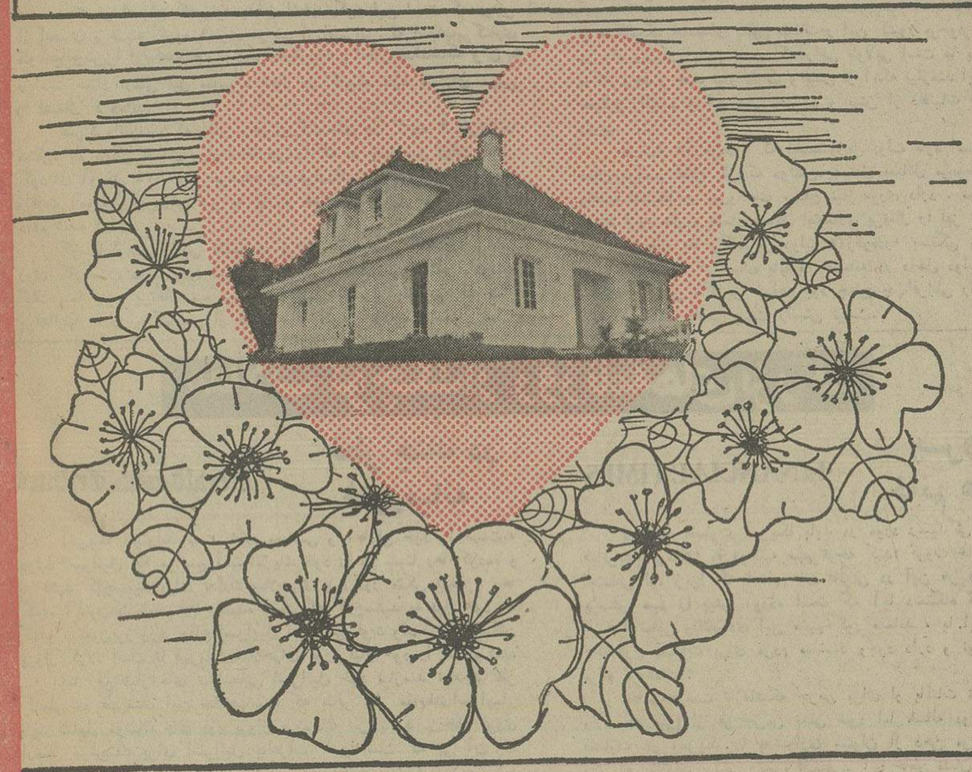

با استفاده ازسه میلیون ریال وام طویل المدّت بانک عُمران پس انداز کنندگان میتوانند خانهٔ دلخواه خود را تهیّه فرمایند.

چون بهرهٔ این وام طویل المدّت فقط ۹ درصد است براحتی آنرا مستهلک میسازند .

بانون زیرکباب چطورید؟

کباب پزگازی نیتون

کباب را راحت تروبی دردسر ترعمل می آورد وسینی مخصوصی هم درآن تعبیه شده، تا از نان لذیذ زیرکباب بطرز صحیحی استفاده شود

مدل «آرزو»

مدل «رویا»

نان زیر کباب، کباب پز گازی نیتون راستی راستی بالب و دهان آدم بازی می کند

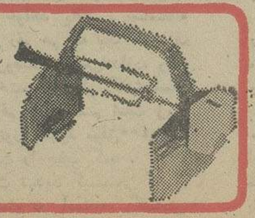

جوجه برشته ـ خوش طعم ـ مغز پخت با جوجه سرخ کن نیتون

گه قابل نصب برروی تمام مدلهای اجاق گاز وچلوکباب پزگازی نیتون میباشد

53·NE·18

اطلاعات ۱۳۰۱
بنیانگذار : عباس مسعودی
صاحب امتیاز ومدیر : فرهاد مسعودی
سردبیر : احمد شهیدی
سال پنجاهم
محل اداره : خیابان خیام. ساختمان اطلاعات. تهران
تلفن : ۳۱۱۰۷۱ تا ۳۱۱۰۷۹
تلکس : ۲۳۳۶ ـ تلگرافی : اطلاعات ـ تهران

جنگ داخلی لبنان، سوریه را به وحشت انداخته است

مبارزان افراطی مسلمان لبنان تهدید کرده‌اند که در جریان جنگهای خیابانی بیروت موسسات متعلق به‌امپریالیست های امریکایی را مورد حمله قرار خواهند داد. این تهدید مضمون بیانیه‌ای است که روزشنبه از طرف نهضت‌نیروهای ناصری ـ یکی از گروههای افراطی مسلمانان که نفراتش اسلحه فراوان در اختیار دارند وطی یک هفته گذشته بشدت در کشمکشهای مسلحانه بیروت درگیری داشته‌اند انتشار یافته است زد وخوردهای مسیحیان ومسلمانان موجب شده است که پایتخت لبنان باردیگر به یک میدان جنگ تبدیل شود.

در روزی که این اعلامیه منتشر شد هنوز هم دودو وآتش تعدادی از بناهای میدان «شهداء» را که در بخش مرکزی بیروت قراردارد و کانون فعالیتهای بازرگانی است‌فرا گرفته است بود. علیرغم تمام تلاشهای دولت برای برقرار کردن آتش‌بس ـ جمعه شب گذشته تا بامداد جنگهای‌خیابانی همراه با پرتاب موشک و نارنجک از هر دو طرف کشمکش در میدان شهدا ادامه داشت .

عبدالحلیم خدام وزیر خارجه سوریه در کوشش خود برای میانجیگری کردن جهت یافتن راهی برای پایان دادن بجنگهای خیابانی بیروت باسلیمان فرنجیه رئیس جمهوری ورشید کرامی نخست‌وزیر لبنان ملاقات و مذاکره کرد و ضمنا بااینکار نشان داد که مناقشات جاری در لبنان باعث نگرانی رهبران سوریه شده است .

طبق اطلاعاتی که بدست آمده است کرامی که مسلمان است از یکطرف و کامیل شمعون وزیر کشور دولت کنونی که مانند فرنجیه از مسیحیان فرقه مارونی است از طرف‌دیگر برسر پافشاری شمعون دایر براینکه ارتش ۱۸ هزار نفری لبنان برای متوقف کردن جنگهای خیابانی مداخله کند عمیقا بایکدیگر اختلاف نظر پیدا کرده‌اند.

کرامی بموجب همان گزارش تاکنون در برابر تقاضاهای مکرر شمعون وپیرجمایل رهبر حزب دست‌راستی افراطی «فالانژ» مسیحیان که خواستار مداخله ارتش هستند مقاومت کرده است.

استدلال رشید کرامی این است که مسلمانان با دخالت ارتش مخالفند چون بیم دارند که افسران در غرب آموزش دیده ارتش که اکثرا طرفدار مسیحیان هستند ، به بهانه برقرار کردن نظم و آرامش بدشمنی ورزیدن با مسلمانان کمربندند .

اما در عین حال نیروی امنیت داخلی لبنان نیز تاکنون درماندگی خود را در جلوگیری از هر جنگی که از آغازسال جاری در بیروت و شهرهای‌دیگرلبنان درگرفته به‌ثبوت‌رسانده است کشمکشهای مسلمانان ومسیحیان در حقیقت جنگی است طرفین آنرا نیروهای دست راستی مرکب از عناصر افراطی مسیحی ودست‌چپی‌های مسلمان تشکیل میدهند وقوع ومکرر شدن این جنگها از آوریل گذشته تاکنون آرامش وزندگی عادی کشور کوچک مدیترانه‌ای لبنان را بکلی مختل کرده است.

در جنگهای خیابانی اخیر طرابلس که در شمال لبنان قراردارد در حدود ۲۵۰ نفر کشته و دوبرابر این تعداد طبق برآوردهای رسمی زخمی شده‌اند و مقامات پلیس اعتراف میکنند که تلفات کشمکشهای مسلحانه در طرابلس باحتمال‌زیاد از ارقام بالا سنگین‌تر است چون ماموران پلیس و امنیت‌داخلی قادر نبوده‌اند که در بسیاری از محلات و میدانهای جنگ نفوذ کنند و تلفات را از نزدیک مشاهده و شمارش نمایند.

در میان ظلمت ابهام و مخاصمه‌ئی که لبنان را فرا گرفته ، پرتو امیدی درخشیدن گرفته که ناشی از علایق اقتصادی این کشور ، به گسترش بازهم بیشتر بازارهای‌مالی بیروت است.

سرمایه‌گذاری‌های هنگفتی که در امور مربوط بمرفاه اجتماعی و کشاورزی ، هم در جنوب وهم در شمال لبنان شده ، بکاهش اختلاف‌های اجتماعی شدیدی‌که بین بیروت، ودیگر مناطق لبنان وجود دارد، کمک خواهد کرد، وگروه های اجتماعی مختلف در جامعه لبنان (از جمله فلسطینی‌ها) را بیک دیگر نزدیک میکند. لبنان ، در میان مسایل عظیم خاورمیانه ، مانند نگینی در میان انگشتری است ـ بدین ترتیب ، شگفت‌انگیز نیست که این کشور بلافاصله پس از امضای موافقت‌نامه مصر و اسرائیل ، گرفتار دردسرهای شدیدی شده است. اما هر توافقی ، خاصه در مورد فلسطینی ها، بهلبنان کمک میکند که مشکلات وگرفتاریهای خود رارفع کند، و لازمه این توافق آن است که سیاست‌مداران لبنانی، منافع خاصه خود را کناری نهند، واز حامیان خودبخواهند که از جنگ و خون‌ریزی اجتناب کنند.

سربازان اسرائیلی وسایل خود را جمع‌آوری میکنند

سربازان اسرائیلی در صحرای اشغالی سینامشغول جمع‌آوری سیم های خاردار هستند تا دومین عقب ـ نشینی خود را در سینا آغاز کنند. رئیس ستاد ارتش اسرائیل‌گفته است دومین عقب نشینی اسرائیل طبق قرارداد جدید مصر و اسرائیل ظرف هماه تکمیل می شود. عکس رادیوئی یونایتدپرس

چرا شوروی جنگ سرد علیه چین را شدت داده است

هر روز که میگذرد حملات شوروی‌ها علیه پکن شدت وحدت بیشتری پیدا میکند . تاس خبرگزاری رسمی‌شوروی وپراودا ارگان حزبکمونیست نیز در این مبارزه شرکت دارند . ممکن نیست یک روزنامه یا یک مجله شوروی را باز کرد که در آن ازدارو دسته‌ئیستهای‌برتری طلب» بحثی بمیان نیامده باشد .

دستگاههای تبلیغاتی‌شوروی کلمات وجملاتی علیه چین‌بکار میبرند که حتی پرخاشگرترین سیاستمدار غرب جرات بکار بردن آنها را در مورد کینه‌جوترین دشمنانش را ندارد باین ترتیب اکنون جنگ سرد بمفهوم واقعی بین پکن و مسکو از سرگرفته شده‌است.

موضوع حملات شوروی‌به چین هرچه باشد مفسران سیاسی نظریه واحدی را عنوان میکنند. آنها حساب رهبران حزب کمونیست راکه بنوشته مطبوعات شوروی‌عمدا توده‌های زحمتکش را فریب میدهند از حساب ملت چین‌که تحت رهبری سیاستمداران روشنفکر میخواهد روابط دوستی صمیمانه‌ای با اتحاد شوروی برقرار کند جدامیکنند ودر همه مقاله‌ها و گزارشها روی این مسئله تکیه میشود.

حملات شوروی علیه پکن تازگی ندارد ولی خشونتی که مسکو دراین حملات‌بکار میبرد وافزایش فعالیت دستگاههای تبلیغاتی علیه پکن توجه‌بسیاری از ناظران سیاسی را بخود جلب کرده است .

وقتی که در باره علت این مبارزه تبلیغاتی ازشوروی ها توضیحات بیشتری خواسته میشود میگویند«مائوئیسم‌صلح جهانی را بخطرانداخته حسن تفاهم بین‌المللی‌را که‌بدشواری بدست آمده تهدید میکند و ادامه این روش ضد خلقی و ضد سوسیالیستی رهبران‌پکن ممکن است آتش یک جنگ جهانی جدید را روشن‌کند»در نتیجه مبارزه با اکیپ مائو اهمیت زیادی دارد. اما این نگرانی ووحشت اگر حقیقت هم داشته باشد برای توجیه تغییر لحن مطبوعات شوروی کافی نیست.

بعقیده بسیاری از کارشناسان روابط شوروی و چین دو عامل اصلی سبب شده است‌که مسکو در برابر پکن روش خشن‌تری پیش گیرد :

۱ـ نفوذ جمهوری خلق چین در جنوب شرقی آسیا.

ناظران سیاسی میگویند سرعتی که‌چین در بهره‌برداری از عزیمت آمریکائیها ازخاور دور بخرج داده گرملین را سخت دچار شگفتی کرده است. نفوذی که جمهوری‌خلق چین در ویتنام‌جنوبی ،لائوس و بویژه در کامبوج بدست آورده بانفوذ شورویها دراین کشورها قابل مقایسه نیست .

علاوه براین چین طی‌هفته های اخیر روابط خود را با تایلند ، فیلیپین، بنگلادش‌بطور قابل توجهی استوار ساخته است . بسیاری از رهبران کشورهای آسیایی در سال جاری از پکن دیدن کرده‌اندو تعداد زیادی از آنها نیز قبل از پایان‌سال ۱۹۷۵باین کشور سفر خواهند کرد. در عین حال پیشنهاد شوروی درباره امضای یک قرار داد دسته جمعی در آسیا اعتبار خودرا از دست داده و آنطور کمپایه مورد توجه کشورهای منطقه قرار نگرفته است .

بنابراین ظاهرا نخستین هدف مبارزه‌تبلیغاتی مطبوعات شوروی تحت فشار قرار دادن برخی از کشور های جنوب شرقی آسیا است تا خود را بیش از حد بپکن نزدیک نکنند.

ناظران سیاسی در مسکو خاطرنشان میکنند که اگر دامنه حملات سیاسی علیه جمهوری خلق چین بهمین ترتیب گسترش پیدا کند ، شوروی ناچارخواهد شدنیرو های خود را که درمرزهای چین مستقر شده‌اند بازهم تقویت کند.

دورنمای چنین پیش‌آمدی که مستلزم افزایش هزینه‌های نظامی شورای خواهد شد طبعا بهیچوجه بمذاق رهبران مسکو خوش‌آیند نیست.

۲ـ تهیه مقدمات کنفرانس احزاب کمونیست کشورهای اروپائی .

این کنفرانس قرار است در نیمه دوم ماه دسامبر و در نخستین روزهای ماه ژانویه ۱۹۷۶ در مسکو تشکیل شود.

مسکو بخوبی میداند که محکوم کردن پکن و پافشاری در شناساندن شوروی بعنوان رهبر نهضت کمونیست بمذاق بسیاری از احزاب کمونیست اروپا سازگار نیست. این روش شوروی تاکنون مورد مخالفت احزاب کمونیست رومانی ، یوگسلاوی ،ایتالیا، واسپانیا قرار گرفته و تعیین تاریخ قطعی کنفرانس احزاب کمونیست را بتاخیر انداخته است.

فیگارو

تا هنگامیکه جامعه‌ای بدون طبقات‌در این کشور بوجود آید دفاع کند.

در راه رسیدن باین هدف که راهی طولانی است ما بیش از کلمات به‌کار وجد و جهد نیاز داریم و بیش از آنکه نیازمند ایده‌آلیسم‌باشیم محتاج رالیسم وواقع بینی هستیم و بیش از ذهنیات به عینیات نیاز داریم.

دریادار «آزموده‌دو» که نخست‌وزیر دولت تازه است بنوبه خوددر همان مراسم اعلام کردکه دولتش به حل مسائل مربوط به نظم‌عمومی واعاده انضباط در نیرو های مسلح نیاز فوری دارد . نخست‌وزیرجدید مضافا لزوم حل و فصل مسائل اقتصادی پرتغال را نیز تاکید کرد.

بهرحال بقا وکامیابی دولت «آزموده‌دو» بستگی به توانایی آن در آشتی دادن گروههای بالقوه خصمانه در داخل دولت خواهدداشت وعلاوه بر این ناگزیر خواهد بود جناح چپ‌افراطی را مطمئن‌ومتقاعد کندکه دولت حاضر دست راستی نیست.

وضع بد محصول گندم شوروی

TIME
THE WEEKLY NEWSMAGAZINE

سال پیش، اتحاد شوروی از طریق دریافت بهای بیشتری برای نفت، طلا و دیگر مواد اولیه خود مازادی در حدود ۲۸۵ میلیون‌دلار در زمینه ارتباط بازرگانی با کشور های غربی بدست آورد ، درحالی که در سال ۱۹۷۳ کمبودی برابر ۱٫۲ میلیارد دلار داشت ومفسران غربی تخمین می‌زدند که این کمبود حتی در نخستین شش ماهه۱۹۷۵ به ۱٫۴ میلیارد دلار خواهد رسید.

اما اکنون اتحاد شوروی بار دیگر مجبور شده است که‌برای جبران کمبود برداشت محصول کشاورزی خود، مقدار هنگفتی‌ازانه‌های غذایی از آمریکا بخرد و گزارش های غربی نشان میدهد که‌مسکو مقدار زیادی طلا به بازار های دلار اروپا فروخته تا برای پرداخت‌بهای گندم خود، دلارنقد بپردازد. امسال، درسال پایان برنامه‌پنج ساله شوروی، اگر تولید کشاورزی همان‌قدر بد باشد که کارشناسان‌غربی پیش‌بینی کرده‌اند ، باید گفت که وضع بدی در اتحاد شوروی‌روی خواهد داد. بدین ترتیب مسئله تامین اعتبارات مالی از غرب، خاصه از آمریکا ،اهمیت بیشتری پیدا میکند.

کابینه جدید پرتغال

تشکیل شدن دولت جدید پرتغال شکست آشکاری برای حزب کمونیست این کشور است که سابقا در صحنه سیاست و در دستگاه قدرت‌ازموضع سیادت برخوردار بوده‌است. سقوط‌کونسالوش‌نخست‌وزیر پیشین که متحد کمونیستها بشمار میرفت وعناصر میانه‌رو ونیروهای مسلح اسباب برافتادن دولت وی را فراهم آوردندموجب تضعیف‌حزب کمونیست شده است.

کمونیستها که در کابینه جدید تنها یک پست (وزارت امور عامه ومحیط زیست) را در دست خواهند داشت حتی پیش ازمستقر شدن دولت جدید رفتاری کرده‌اند که برای آنها نقشی تقریبا‌نظیر نقش یک اقلیت بوجود آورده است.

«آلوارو کونیال» رهبر حزب کمونیست جمعه شب گذشته از پیوستن به‌سیاستمداران دیگر و رهبران نهضت نیرو های مسلح در مراسمی که بمناسبت روی کار آمدن دولت جدید در کاخ‌ریاست جمهوری‌برپا شده‌بود خودداری کرد.

سوسیالیستها در دوره تازه چهار وزیر ودموکراتهای خلق دو وزیر دارند به استثنای یک کرسی که به کمونیستها واگذار شده پستهای دیگر کابینه به منفردین و مستقل ها و نمایندگان نیروهای مسلح واگذار شده است.

نکته پر اهمیتی که باید به‌آن اشاره کرد این است که دونفر از اعضای برجسته گروه ۹نفری مرکب از افسرانی که اسباب‌برکناری گونسالوش‌را ازنخست‌وزیری‌فراهم‌کردند و اجازه‌ندادندکه وی به ریاست ستاد ارتش نیز منصوب شود در کابینه تازه پستهای مهمی را اشغال کرده‌اند.

سرگردانتونس که نقش رهبری کننده‌ای در گروه ۹ نفری‌اپفا میکرد بار دیگر تصدی وزارت خارجی را که در چهارمین دولت بعداز کودتای آوریل ۱۹۷۴ نیز برعهده وی قرارداشت پذیرفته است وپست وزارت آموزش وپرورش نیز به یار و همکار سرگرد «ویتوآلوش» داده شده است.

کوستاگومش رئیس جمهوری پرتغال طی نطقی که در مراسم روی کارآمدن دولت تازه ایراد کرد مشی آنرا تعیین نمود .گومش گفت: ما باید پرتغال سوسیالیستی باابعاد وسیع بسازیم که تمام پرتغالیها را در برگیرد و از حقوق محرومترین طبقات جامعه پرتغالی

مقالات کوچک از روزنامه‌های بزرگ

Herald Tribune

خطر جنگ در خاورمیانه

آمریکا نمیتواند تعهد های سیاسی و اخلاقی خود را نسبت‌به دولت اسرائیل که مواضع استراتژیک خود را در سینا رها کرده، و به تعهد کاخ‌سفید برای تدارک سلاحهای برد دور متکی شده ، رها کند. اکنون‌آن زمان فرا رسیده است که کاخ‌سفید به قول خود وفا کندو شمعون‌پرز وزیر دفاع اسرائیل ، بی هیچ فوت وقت، بهواشینگتن پرواز کرده است تا فهرست سلاحهای مورد نیاز خود را تسلیم کند.

اما رفع نیاز های تسلیحاتی اسرائیل خود نیازمند تجدید نظر کاملی در فهرست این سلاحهاست که بنابر نظر مقام‌های‌اسرائیلی باید شامل موشک های دور پرواز پرشینگ نیز باشد . خطر فوری ارسال پرشینگ برای اسرائیل یااعراب، این است که بی آن که هیچیک از دو طرف متخاصم بتوانند با در اختیار داشتن این‌موشکها امنیت خود را تحکیم کنند، در هر دو طرف متخاصم سطح قدرت تسلیحاتی به مقدار زیادی بالا میرود و این موضوعی است که احتمال بروز جنگ را، نه کم ،بلکه زیاد میکند .

Le Monde

اسلحه مدرن برای اسرائیل

جنجال عظیمی که در مورد فروش موشکهای زمین به زمین «پرشینگ» به اسرائیل برخاسته، نشان میدهد که به چه آسانی‌میتوان اجر کوشش آمریکا در زمینه انعقاد موافقتنامه جدید سینا را ازبین برد. اما لازم است در نظر داشت که تدارک اسلحه برای اسرائیل (یااردن وشاید هم بعدها برای مصر) قسمتی از استراتژی کلی دولت پرزیدنت فورد است که هدف آن اطمینان دادن به کشور هایی است که میخواهند بسوی توافقی صلح آمیز در خاورمیانه پیش بروند . نکته مهمی که لازم به بیان است این است که گذشت ـ گذشت ارضی از جانب اسرائیل وگذشت سیاسی از جانب اعراب ـ براستواری امنیت منطقه میافزاید . اساس سیاست دولت فورد در خاورمیانه هم برهمین نکته استوار است و با توجه به همین نکته است‌که‌آمریکا کوشیده است و باز هم این کوشش را ادامه میدهد که‌گذشتهای دو طرف متخاصم راهماهنگ کند.

FINANCIAL TIMES

پرونده خانم هرست

دستگاه قضاوت آمریکا باید در مورد رسیدگی به پرونده «پاتریشیاهرست» به دوجنبه مهم توجه کند: ثروت خانواده او ووضع اجتماعی او، زیرا که اقدام های قانونی در این هر دو مورد، این پرسش مهم را پیش آورده است که آیا دستگاه قضاوت در قبال جنبه اجتماعی واقتصادی این متهم کور میماند ، یا اینکه درآمریکا یک نوع قضاوت برای مردم مستمند وجود دارد و نوع دیگری‌برای مردم ثروتمند ؟

خانم هرست تازمانیکه جرمی برای او باثبات نرسیده البته‌حق دارد که مبرا از هر جرمی تلقی شود اما مساله دوگانگی دستگاه قضاوت در آمریکا را بدشواری میتوان از ذهن مردم زدود خاصه آن که کلارنس کلی رئیس اف‌بی‌آی خاطر نشان میکند که‌این واقعیت را باید مهم تلقی کرد که او میخواهد به خانواده‌اش‌بپیوندو و به‌آغوش همین گروه بازگردد .

پاتریشیاهرست: دختری بادو شخصیت متفاوت

«پاتریشیاهرست» درنخستین دو روز پس از دستگیرشدنش خود را همچون دو شخص متفاوت شناسانده است . یك چهره پاتی پس از اسیرشدن، متعلق به دختر ۲۱ساله‌ای‌است که «تانیا» نام دارد و پیش از دستگیر شدن عنصری فراری ومتواری بوده است و او را با تفنگی پر دستگیر کرده‌اند . صاحب این شخصیت باماموری که نام وی را در دفترفهرست اسامی زندانیان ثبت میکرد خود را دختری معرفی کرده که چریکو عملیات مسلحانه زیر زمینی بوده است.

اما چهره‌دیگری که«پاتریشیا» با آن نمایانده شده است از «کارش» پرداختن به فعالیتهای آن دختری ناز پرورده و وارث امپراتوری مطبوعاتی «کامپبل‌ـ هرست»میلیاردربزرك آمریکایی است. صاحب این چهره وقتی که پس از دستگیر شدن با پدرش روبرو میشود ـ سر را بر شانه او میگذارد و درجواب پدری که او را بیکی از مظاهر سرمایه‌داری وسیستم‌طبقاتی‌که محکوم به سرکوبی ر نابودی است معرفی کرده بود ـوقتی در برابر این سئوال قرارمی‌گیرد که آیا میل‌دازدبخانه‌اش باز گردد ـمعصومانه جواب می دهد که غیر از خانه‌اش چه جائی برای رفتن دارد ؟

پاتی‌هرست دختری است‌که خودش خود را یك انقلابی معرفی کرده است و درصورتی که صحت اتهامات عنوان شده علیه وی از قبیل دست‌بردزدن مسلحانه‌به‌بانك وارتکاب‌جرایم دیگر به ثبوت برسد ممکن است به حبس ابد محکوم شود. صاحب این شخصیت است که از طریق وکیل خود پس از دستگیر شدن برای تمام برادران و خواهرانش که باوی در یك لشگر جنگیده‌اند درود میفرستد و اعلام میکند که به آنان عشق میورزد .

شخصیت دیگر«پاتی»صاحب صورتی رنك پریده و هیکل لاغری است که ماهها پیش قربانی یك‌آدم‌دزدی شده‌است. پاتی در قالب این شخصیت به زنی از زندانیان میگوید که از اینکه‌از مادرش شنیده‌است که هنوز هم او را دوست دارد بسیار خوشحال است . مضافا در همین شخصیت است که‌پاتی بعنوان یك متهم وقتی‌از وکیل خود میشنود که در دادگاه موکلش را بی گناه معرفی خواهد کرد ـمقاومت‌ومخالفتی نشان نمیدهد .

دختری که بهنگام طغیان حرارت انقلابی‌اش اتمام‌حجت کرده بود که باید قبل ازباز گرداندن وی ازروی جنازه‌اش بگذرند چون تسلیم شدن در قاموس وی معنایی ندارد.وقتی که ماموران امنیتی وی را در خانه‌ای اجاره‌ای در سان‌ـ فرانسیسکو بازداشت میکنندنه تنها مقاومتی‌نشان نمیدهدبلکه طبق گزارش یکی از افسران پلیس‌حتی‌حرکتی برای‌برداشتن تفنگی پر از کالیبر ۳۸ که‌در ساك وی قرار داشته است‌نمی کند و حتی به ماموران می‌ـ گوید که‌در نقطه‌ای ازخانه‌اش تفنك دیگری رانیز پنهان‌کرده است.

افسر پلیسی که بازداشت «پاتریشیا» بوسیله وی انجام گرفت از او پرسید که آیااز اینکه بالاخره‌با دستگیرشدنش تمام دردسر ها برایش پایان

خانم و آقای راندولف‌هرست مادر و پدر پاتریشیاهرست در راه زندان سانفرانسیسکو برای ملاقات بادخترشان عکس رادیوئی اسوشیتدپرس

بقیه در صفحه ۷

درافزایش قیمت نفت یک دلار بجای ۴ دلار؟

از: علی باستانی

در این هفته اوپك بر تردید قیمت‌نفت را افزایش میدهد ،اما هنوز بدرستی‌برای هیچکس، حتی دولتهای عضو هم قابل‌پیش‌ـ بینی نیست، که میزان افزایش چه مبلغ یا چند در صد قیمت فعلی خواهد بود . اوپك در اصل «افزایش» با توافق روبرو است، اما در «میزان» آن مواجه بانظرات مختلف در داخل، و مقابله و فشار درخارج است.

عربستان سعودی بزرگترین تولید کننده هت مقاوم‌ترین عنصرافزایش قیمت در داخل ،آمریکا بزرگترین مصرف‌کننده و وارد کننده نفت و سرسخت‌ترین‌مخالف افزایش قیمت در خارج از اوپك است .

این دو کشور هر دو چه در داخل و چه در خارج از اوپك آرامتر وضعیف‌تراز گذشته حرکت میکنند.اما هنوز موضع‌خود را عوض نکردند.

عربستان مخالف داخلی

عربستان درحال حاضر مخالف‌افزایش قیمت نیست اما مایل است مبلغ‌افزایش‌هر چه ممکن است‌کمتر تعیین شود. درمورد اینکه آیا عربستان واقعا مایل است که قیمت افزایش نیابد این بار هم مثل‌همیشه تردید وجود دارد. دسته‌ای معتقدندعربستان همیشه با اطمینان به اینکه در مخالفت ضرر مالی نمی‌بیند بازی کرد این بازی‌را هم برای حفظ موقعیت خاص خود درجهان غرب و رابطه بین اعراب‌وجهان غرب‌احتیاج دارد. این برداشت اگر در زمینه‌سیاسی صحیح یاناصحیح باشد در زمینه‌مالی‌بدون تردید دقیق وصحیح‌بوده است چون‌عربستان سعودی در طول چند سال اخیر که‌همیشه نقش مخالف با افزایش قیمت بود هیچگونه ضرری مالی ندید و اولین کشوری بودکه تصمیمات اوپك را به اجرا گذارد، و تا آخرین دینار قیمت افزایش یافته راوصول ودریافت کرد بهمین جهت این بار هم مخالفت نسبی و آرام‌آن‌دراجلاسیه‌چهارشنبه دوم مهر (۲۴ سپتامبر) مانع افزایش قیمت نخواهد بود.

آمریکا مخالف خارجی

امادرمورد مخالفین خارجی باید‌گفت: مخالفین ویا مخالف اصلی مدتها است که میدانند قیمت نفت قطعا افزایش می یابد بهمین جهت از ماهها قبل خود را آماده پذیرش آن کردند ، منتهی همه‌ی آنها تلاش دارند تاآنجاکه ممکن است‌مبلغ افزایش کمتر باشد. استدلال آنان اینست که افزایش قیمت نفت آنهم با مبلغ‌بزرك اقتصاد کشور های صنعتی رادستخوش تزلزل کرده، ورشد تورم را تسریع‌و یا رکود دربعضی کشور ها راتشدید خواهد نمود. متقابلا اوپك هم این مسئله و آثار مترتب‌بر آنرا از چند ماه گذشته به این طرف دائما مورد مطالعه وبررسی قرارداده و در اجلاسیه چهارشنبه هم باتوجه به‌همین مطالعات وگزارش کمیسیون اقتصادی«مبلغ نهائی» را خیلی کمتر از «مبلغ حقیقی » تعیین میکند اوپك ۹ ماه به غرب فرصت داد که اگر می تواند رشد تورم‌راتقلیل و قیمت ها را مهار کند، تاکشور های‌اوپك بتوانند با قیمت ثابت نفت، کالا های مورد احتیاج خود هم به قیمت ثابت یاکمی‌بالاتر بخرند. امادرعمل‌معلوم‌شد باوجود کاهش‌نرخ تورم قیمت کالاهای صنعتی وسرمایه‌ای و حتی مواد غذائی کماکان روبه ترقی است. این ترقی قیمت از یکطرف و ثابت ماندن قیمت نفت از طرف دیگر به غرب و کشور های صنعتی وثروتمند فرصت داده علاوه برتوازن و تعادل در طراز پرداختها سود کلانی نیز بدست آورند.درمقابل درکشور های نفت خیز درآمد پائین آمد ، وقیمت کالاهای خریداری از غرب بسرعت بالا رفت، تا آنجا که بطور متوسط۳۵درصد از درآمد این کشور ها از هر بشکه نفت‌ار بین رفت، و یابزبان دیگر هر یك دلاری که این کشور ها از قیمت نفت دریافت کردند فقط ۶۵ سنت اززش داشت .

میزان افزایش

اجلاسیه چهارشنبه بدنبال بازیافت۳۵ سنت کم شده میرود اما آیا در این اجلاسیه همه‌ی ۳۵درصدبه قیمت‌نفت‌اضافه خواهد شد. ظاهرا جواب منفی است .زیرا اوپك هم قبول دارد که اقتصاد بیمارجهان غرب قادر بهضم آن نیست اوپك با احساس مسئولیت مایل نیست اقتصادجهانی بیمار را بیمارتر کند، زیرا خود نیزازاین بیماری رنج و صدمه خواهد دید لذا وزرای اوپك با در نظر گرفتن عوامل اقتصادی و سیاسی مختلف، مبلغ نهائی راکمتر حتی خیلی کمتر از رقم حقیقی که نزدیك به۴۰ دلار است‌ـ تعیین خواهند کرد پیش‌بینی اینست که افزایش قیمت برای هر بشکه‌از یك دلار کمتر واز ۱٫۵ دلار بیشترنخواهد بود باز عقیده بسیاری برآنست که یك دلار یا چند سنت اضافه بر آن رقم‌نهائی افزایش خواهد بود. اگر این پیش‌بینی ها درست از آب درآید دراینصورت قیمت نفت ۳۴ درجه ایران که در حال حاضر ۱۰٫۴۶ دلار است به ۱۱٫۵ و حداکثر به ۱۲دلار افزایش خواهد یافت . متاسفانه غرب برای همین رقم هم که یك سوم رقم حقیقی است، سروصدا راه می‌اندازد، وبعد هم خواهد انداخت. اما نظر کارشناسان است که این رقم قابل هضم است زیرا درگذشته غرب‌باتورم شدید موفق۴۰۰درصد افزایش قیمت نفت را جذب کند .

بهمین جهت تمدید کیسینجر که در اواخر هفته گذشته در آستانه گشایش اجلاسیه اوپك بعمل آمده است را باید یك مانور وتهدید توخالی دانست. کیسینجر بیش از دیگران اطمینان دارد که‌بحرفهایش توجه نخواهد شد .

در این موضوع‌فقطیك سئوال وجود دارد که‌باید به آن پاسخ‌داده شود و آن اینست افزایش زنجیری و متقابل قیمت‌نفت و به دنبال آن قیمت کالا های غرب‌سرانجام چه میشود ؟ظاهرا این حرفی است که‌در حال حاضر همه میزنند و همه هم میدانند که راه حل آن چیست.اولین بار در دو سال قبل شاهنشاه آریامهر راه‌حل‌آنرا ارائه دادند، در آنموقع فرمودند که قیمت نفت باید با قیمت کالاهای دیگر مرتبط و متلق گردد و فرمولی تعیین شود تا افزایش و کاهش قیمت نفت و کالاهای دیگر بموازات هم و بمیزان حقیقی انجام پذیرد . اما متاسفانه یکسال و نیم این مسئله‌مسکوت ماند و وقتی هم در چند ماه قبل برای‌عملی کردن آن اجلاسیه‌ای درپاریس‌تشکیل‌شد آمریکا آنرا برهم زد و تاکنون هم باوجود آنکه همه همین راه حل را راه حل نهائی میدانند معهذا قدم مثبت و سازنده‌ای برای آن برداشته نشد کیسینجر در نطق تهدید آمیز اواخر هفته گذشته‌خودبرای‌جلوگیری از افزایش قیمت نفت اعلام کرد«ما آماده‌ایم که روابط سازنده‌ای را در سطح اقتصادی بین‌المللی با کشور های تولید کننده‌نفت برقرار کنیم » اوپك در قبول مطالب فوق تردید دارد. اول آنکه «آماده» بودن معنی تسلیم نیست . چون در چند ماه قبل هم آمریکا با ادعای آمادگی به پاریس آمد، اما موفق شد که آنرا شکست دهد. دوم آنکه برداشت طرفین از کلمه «سازنده» متفاوت است ظاهرا «سازنده» برای اوپك با «سازنده» برای آمریکا فرق فراوانی دارد، و اگر هم تفاهمی د رباره آن پیدا شود این امر مربوط به آینده دور است واثری در افزایش قیمت نفت در اجلاسیه چهارشنبه ۲۴ سپتامبر نخواهد داشت.

بهمین جهت مطالب کیسینجر هیچ‌چیز را تغییر نداده و نخواهد داد. از هم‌اکنون میتوان پیش‌بینی کرد که تصمیم اوپك و مبلغ یادرصد افزایش قیمت نفت هر چه باشد در آینده کیسینجر و سایمون و معاونین آنها خشن‌ترین کلمات را علیه اوپك بکار خواهند برد ولی سرانجام مجبورند که به کنفرانس احتمالی پاریس بازگردند و از سیاست مقاوم دست‌بکشند وفرمول «سازنده» را پیدا و رابطه‌ای‌باوپك برمبنای ضابطه جدید برقرار سازند.

والیبال جام پاسارگاد (هفته پنجم)

دیشب در رضائیه غوغا بود: دخانیات ۳ ـ پاس ۱

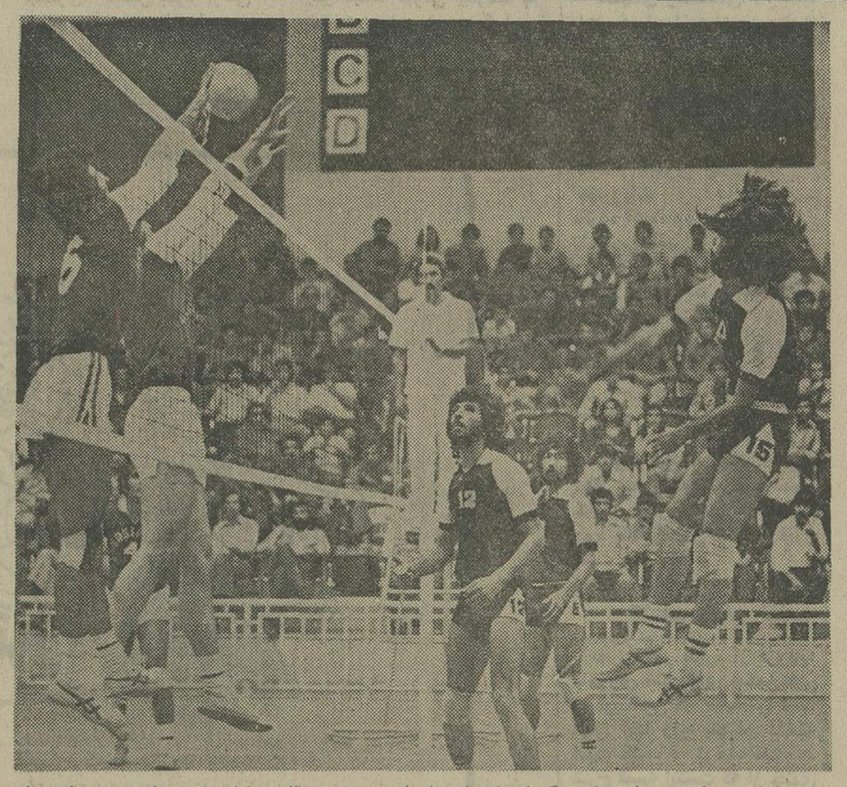

دیشب پرسپولیس دیدار برابر گمرک اهواز را با پیروزی ۳ـ۰ به پایان برد ، این صحنه‌ای از بازی ایندو تیم است که موشکاف بازیکن اهوازی تلاش دارد توپی از دفاع چیتگر، مددی عبوردهد.

دیشب همه نگاهها به رضائیه بود ، آنجا که دخانیات تهران و پاس‌رضائیه‌باهم پیکارداشتند. یک پیدر داغ و پر انتهابکه بیتوان آنرا بهترین دیدارجام تاکنون و یا حداقل چیزی در آن ردیف بحساب آورد .

دخانیات بازی با پاس را هم برد و خود را در صدر نگاهداشت . پرسپولیس نیز گمرک اهواز را مغلوب کرد و دیگر صدرنشین بازیها «هما» فردا به دیدارذوب‌آهن میرود.

تاج در همدان یک پیروزی ۳ـ۰ بدست آورد . ضمن‌اینکه آبگینه قزوین نیز در شهرخود بردی تازه به جمع ۳ پیروزی گذشته‌اش افزود، حریف‌مغلوب برق شیراز بود .

پرسپولیس در تهران کار دشواری برابر گمرک‌نداشت و سه‌گیم پیاپی حریف را مغلوب ساخت ، اما در رضائیه نبرد سنگین بود و دخانیات برای رسیدن به‌پیروزی زحمت‌فراوان کشید .

در همدان تاجیها چهره‌ای کوبنده برابر میزبان بنمایش گذاردند و سه گیم پیاپی‌حریف را شکست دادند .

پاس رضائیه ۱ ـ دخانیات ۳

شنبه ۲۹ شهریور ماه۱۳۵٤، ساعت ٦ بعد از ظهر ، سالن والیبال استادیوم کورش کبیر رضائیه ، (والیبال جام‌پاسارگاد ـ دور رفت) پاس رضائیه ۱ (گیم دوم ۱۵ـ۱۷) دخانیات تهران ۳ (گیم اول ۹ـ۱۵ ،گیم سوم۳ـ۱۵، گیم چهارم۱۳ـ۱۵) سر داور کاظم نفر، داورعباس جلایر ، تماشاگر ۲۰۰۰ نفر ، درآمد ۵۰۰۰۰ ریال ، ارزش بازی ★★★★

دخانیات : محمود چایچی (کاپیتن ـ ۱۲) ، عزیز پرتوی (۵) ، منوچهر آخشین (٤) ، ودود گوکانی (۱۰) ، نادر پاکرو (٦) ، امیر حیدری(۱٦). (قاسم توکلی «۷» ، حمید شلتوکچی «۸» بدا بخدمت نیم گرفته شدند).

پاس رضائیه: یداله کارگرپیشه (کاپیتن ـ ٤) ، محمود آفریدون (۲) ، جمال رضوان (۱۰) ، امیر نظمی(۳) ، ناصر منصوری (٦) ، رحیم قارصی (۸). مربی: یداله کارگر پیشه (یحیی بلوری «۷» ، احمد نعمت‌زاده «۱» و رسول بنایی «۱۱» ، درجریان بازی وارد زمین شدند).

● این دیدار نه تنها بهترین ، پر هیجان‌ترین و پرتب و تاب‌ترین پیکار هفته پنجم بود ، بلکه میتوان گفت یک نبرد ایده‌آل بزرگان تهران و شهرستانها بود که در سالن تازه کفپوش شده کورش بزرگ رضائیه‌انجام میگرفت .

پاس رضائیه، نامدارشهرستانی که چند هفته‌ای با نزول محسوشش شکست‌را پذیراشده بود ، گرچه این‌بارهم درمصاف یکی از سه تیم صدرنشین‌جدول شکست خورد ، ولی بحق پر فروغ ، هماهنگ ، جنگجو و خستگی‌ناپذیر بود ، برخلاف هفته‌های قبل ،تیم با تمرینی‌منظم ا به میدان‌نهاده بود،ودخانیات در جدال با چنین حریفی ،کار سختی را درپیش‌رو داشت ، که به همت مردان بزرگش ، از عهده انجام آن موفقیت آمیز برآمد .

گیم اول دخانیات ٤ـ۱۳ برتر از میزبانش بود که ناگهان رضائیه بخود آمد ، و نتیجه را به ۹ـ۱۳ تغییر داد ولی‌این تلاش تا همین لحظه ثمربخش بود، و دخانیات حریف را با کسب دو امتیاز بعدی ، ۹ـ۱۵ برد .

در گیم دوم ، پاس با تلاش خستگی‌ناپذیر و با اسپک های زیبای کارگرپیشه و یارانش‌در روی تور ، ٦ـ۱۲ میهمان را پشت‌سر نهاد واین جا بود ، که رقابت گام به گام شروع‌شد و توفان بزرگ در مساوی ۱۵ـ۱۵ برپا گشت و اینبار آذربایجانی‌ها با فروغی بی‌حد، پیروزی ۱۵ـ۱۷ را به دست آوردند .

پاس در گیم سوم دچار حیله‌گریهای عزیزپرتوی‌و اسپک های بلند او و محمودچایچی گردید و گوئی از دست حریف خسته شده بود .

حاصل تلاش میزبان جز ۳ امتیاز چیز دیگری نبود !

درگیم چهارم،هیجان‌انگیزترین و داغ‌ترین رقابت شکل گرفت . شاید بتوان گفت ، جام پاسارگاد ، چنین گیمی توفانی بخود ندیده است .

رقابت سرسختانه دو حریف ، تا تساوی ۱۳ـ۱۳ پیش رفت هردو تیم ، سرویس های زیادی رد و بدل کردند ولی دست‌آخر ، بازهم میهمان برابر نامدار تهرانی ، ناکام بود : با حساب ۱۳ـ۱۵ . در این روز جمال رضوان ، کارگرپیشه و امیر نظمی در پاس وچایچی، آخشین و پرتوی ، دخانیات خوش درخشیدند .

تاج ۳ ـ پاس همدان صفر

شنبه ۲۹ شهریور ماه ۱۳۵٤، ساعت ٦ بعدازظهر ، سالن‌والیبال، استادیوم فردوسی همدان، (والیبال جام پاسارگاد ـ دوربرگشت) ،

پاس همدان صفر ـ تاج تهران ۳ (گیم ها : ۷ـ۱۵ ، ۱۱ـ۱۵ ، ۷ـ۱۵) ، سرداورمحمود کاشفی، داور شریفی ، تماشاگر ۲۳۰۰ نفر ، درآمد ٤۵۰۰ ریال (ورود برای دانش‌آموزان‌و نوجوانان‌آزاد) ، ارزش‌بازی ●●

تاج : مصطفی ذوقی(کاپیتن ـ ۱۰) ، مهدی ثابت پور (۳) ، احمدپورکاشیان (۲) ، جواد محتشمیان (٦) ، رسول آوازی (۱۲) ، رضا قهوه‌ای (۱) ، مربی: فاروق‌فخرالدینی .

پاس همدان : مهدی اسمی (۱۱) ، محمدباقر فرخی (٤) ، حبیب‌طالبی (۱) ، حسن‌توسلی‌آرا (۲)، مجید کرمی (۳) ، محمود اسمی (۱۰) ، مربی : راجی .

(امین برق‌لشگری و جمشید شهری درگیم‌های اول ودوم‌بخدمت تیم درآمدند) .

● همدانی‌ها ، درحالیکه با برتری ۲ـ٤ مبارزه با تاج راادامه میدادند ، با آسیب‌دیدگی بسیار شدید انگشت دست توسلی آرا ، بار امتیازآورشان ، روحیه خود را باختند ، تاج پس‌از تساوی امتیازش (٤ـ٤) ، در برابر سد میزان متوقف ماند ، بشکلی که علیرغم سماجت شدید دو حریف، طلسم ٤ـ٤ ، پانزده دقیقه تمام پایدار ماند . سرانجام‌شکننده این طلسم ، یک اسپک سنگین ذوقی بود که راه گریز تاج واندوخنن ۸ امتیاز پیاپی را گشود ومیهمان تهرانی ، ٤ـ۱۲ پیش افتاد .

همدان ، با نگاهداشتن اسمی دریای تور کمی خودرا جمع وجور کرد ولی جز ۳ امتیاز نصیبش شد وسرانجام ۷ـ۱۵ بازی را به تاج باخت .

گیم دوم را تاج بمراتب بهتر آغاز کرد . پاس های کوتاه ، اسپک های ریز وتند ، نشانه اشتهای عجیب تاجی‌ها به یک پیروزی مطلق بود.

این گیم‌هم بابرتری تاجی‌ها (۱۱ـ۱۵) پایان‌پذیرفت .

همدان‌ازآغاز گیم سوم باخت راباورکرده بود وبا اعصابی درهم ریخته ، خیلی راحت تسلیم تاج شد : ۷ـ۱۵ .

پرسپولیس ۳ ـ گمرک صفر

● شنبه ۲۹ شهریورساعت ٦ بعدازظهر ـ سالن‌محمدرضاشاه پهلوی (والیبال جام پاسارگاد ـ دوررفت) ، پرسپولیس تهران ۳ (۳ـ۱۵ ، ۱ـ۵ ، ۹ـ۱۵) ـ گمرک اهواز صفر . سرداور مصطفی جابری زاده ـ داور : کاوه سرحدی . تماشاگر بیش از ۳۰۰تن .

ارزش بازی ●●

پرسپولیس : هوشنگ ملکلو (۱ـ کاپیتن) ، ناصر میرفخرائی (٤) ، رضا چیتگر (۷) ، مهدی رزاقی (۱٤) ، جلال شامحسینی (۹) ، محمدرضا مددی (٦)ـجمال شامحسینی (۱۰) . مربی : رضا توانائی .

گمرک : محمدجواد یزدان‌پناه (۱۲ـ کاپیتن) ، علی غوچ(۱۱)، رضا انصاری (۷) ، منصور جهانبانی (٤) ، حسن‌رسمی(۱۰)، جمشید قیصری (۸) ـرضاانصاری (۱۵) . مربی : رضابردران .

● پرسپولیس آمده بود تا یک پیروزی آسان بچنگ آورد و پس ازسه گیم بخواسته‌خودرسید. پرسپولیسیها اگر چه باناموفق‌ترین تیم جدول بازی‌داشتندولی‌چهره‌ای سرحال بخصوص در گیم اول نشان دادندکه‌عطش آنهااندک‌اندک فروکش کرد تابدان حدکه در گیم سوم اهوازیها فرصتی بدست آوردند تابرای لحظاتی خودی نشان بدهند .

نیاکیان غایب‌آشنای‌پرسپولیس بود واگر چه غیبتش از قدرت کوبندگی پرسپولیس میکاست ولی سرخوشها برای‌رسیدن به پیروزی آسان به توانی بیش‌از این نیز نیازنداشتند .

ملکلو، دریای تور همچنان چهره‌استوار پرسپولیس بود ، با حساب اینکه هنوز بیشتر از اینها بایداز او انتظار داشت . رزاقی، چیتگر ، مددی ، شامحسینی دیگر اسپکرهای پرسپولیس بودند که مددی آمادتر نشان میداد .

گمرک اهواز احتیاج زیادی به دانستن و آموختن‌دارد ، واگرچه حالا درسطحی قابل بحث نیست ولی قادرست بیاموزد.بهرحال‌بازی درشرایطی متعادل ارائه شد وعدم توازن قدرت دو حریف اجازه نمایش جانبی نمایانده شود ضمن اینکه درخششهای فردی‌نیزفراوان نبود .

درتیم گمرک اهواز منصور جهانبانی بعنوان سازنده کاری خوب داشت .

آنچه بطور کلی میتوان در مورد بازی گفت اینکه پرسپولیس؟ میخواست یک بازی خوب ارائه دهد ولی،حریف نمیتوانست پابه‌پا پیش اید .

گیم‌اول راپرسپولیس ۳ـ۱۵ برد ودر گیم بعد نیز تنها یک‌امتیاز بحریف داد . ولی در گیم سوم برخلاف ۲ گیم گذشته اهوازیها تحرکی نشان دادند و پس از تساوی ٦ـ٦ ، ٦ـ۷ برتری‌گرفتند ولی پرسپولیس این گیم راهم۹ـ۱۵ برد .

فردا : هما ـ ذوب‌آهن

بعد از ظهر فردا همادرتهران به دیدار ذوب‌آهن اصفهان میرود و این میتواند پیکاری دشوار برای تیم تهرانی باشد.

ذوب‌آهن طول بازیها سیری صعودی را پیموده است که‌در آخرین بازیش برابر دخانیات ضمن شکست ۲ـ۳ سخت‌حریف را آزار داد و همین سبب میگردد هما آسوده خیال‌نباشد.

ماشاالله فرخ‌منش آس سابق همائیها فردا دربرابر یاران گذشته‌اش خواهد ایستاد و بی‌تردید سخت‌ترین کار همائیها مهار او در پای تور خواهد بود .

هما از چهار بازی انجام داده چهار پیروزی با ۱۲ گیم برد و ۲ گیم باخت دارد و ذوب‌آهن از چهار مسابقه خودصاحب ۲ برد و ۷ گیم باخت میباشد و پیروزی و ۲ شکست با ۸گیم دیگر اینکه درمکان پنجم جدول جای گرفته است .

نیروی زمینی قهرمان والیبال نیروهای مسلح

تیم والیبال نیروی زمینی برای دومین سال پیاپی فاتح مسابقات والیبال نیروهای مسلح‌شاهنشاهی شد . از جمع شش تیم شرکت کننده دراین مسابقات که‌درورزشگاه محمد نصیری برگزار شد ، تیم‌های نیروی زمینی ونیروی هوائی راهی دیدار فینال شدند که تیم نیروی زمینی با پیروزی ۲ـ۳ بر هوائی باردیگر به مقام قهرمانی دست یافت . تیم‌های نیروی هوائی ، نیروی دریائی ، گارد شاهنشاهی ، شهربانی و ژاندارمری مقامهای دوم تاششم را کسب کردند .

بازیکنان تیم نیروی زمینی قهرمان نیروهای مسلح شاهنشاهی از این قرار بودند :

حسین افشاری ، غلامرضا محمدزاده ، محمدرضا قاصدی ، رفعت اسکندری ، جواد ابراهیم‌زاده فخار ، جعفر متقیان ، عزیزالله گودرزی ، جواد پنهانی ، حسین کیوانی ، احمد خلیفه سلطانیان ، مهدی مافی و ضیاء فردشتی .

دیدار امروز تاج ـ پاس

امروز فوتبال جام تخت جمشید آخرین دیدار باقیمانده از هفته هجدهم مسابقات خودرا با جدال تاج ـ پاس در استادیوم امجدیه پشت‌سر میگذارد .

پاس در حال حاضر با ۲٤ امتیاز نایب پیشاهنگ بازیهاست درحالیکه پرسپولیس با ۲۸ امتیاز مکان صدررا دراختیار دارد و پس از ایندو تاج با ۲۱ امتیاز در جای سوم نشسته است .

شکست در این دیدار برای تاج سخت سنگین تمام خواهد شد چرا که از صدرنشین ۷ امتیاز عقب خواهد افتاد و باخت پاس نیز این تیم را چهار امتیاز پشت‌سر پرسپولیس قرار میدهد .

باین ترتیب دیدار تاج ـ پاس در چنین‌حالتی برگزار می‌گردد که پیروزی یا شکست از جهت موقعیت تیمها در جدول اهمیت فراوانی دارد .

بازی ساعت ۵ در امجدیه آغاز میشود .

پاتریشیا هرست ...

بقیه از صفحه ٦

یافته خوشحال است. پاتی در جواب این پرسش حتی‌کلمه‌ای برزبان نیاورد .

از لحظه بازداشت شدن تا کنون تنها سخنانی که ازپاتی نزد مقامات مسئول ر امنیتی شنیده شده منحصر به‌کلمات معدودی است که بوسیله آنها اسم و سن و نام وکیل خود را در جواب پرسشهایی که از وی بعمل آمده‌ذکر کرده‌است.

از پاتریشیا هیچ نوع اشاره واقعی‌به عمیق‌ترین احساساتش در مورد بازداشت او و .اجع‌به خانواده‌اش و یا در باره‌زندگی وی از هنگام ربوده شدن به وسیله چریکهای گروه‌افراطی ارتش آزادیبخش معاضدان به گوش نخورده است با این حال وقتی که یکی‌از دخترهای زندانی از پاتی‌در باره‌چگونگی بازداشت شدنش سئوال می‌کند جواب میدهد که کاش خودش میدانست که چگونه بدام افتاده است ووقتی همان دختر مجددا میپرسد که پاتی چه مدت ناپدید و مخفی بوده است پاسخ میدهد که آرزو داشت مدت دربدری واختفایش طولانی‌تر میشد.

ویکی هرست خواهر۱۸ساله پاتی با خبرنگاران راجع به دشواریهای دردناك لحظه‌تجدید دیدار خواهرش در زندان‌سخن گفت و مخصوصا یادآور شد که وقتی او و مادر و پدرش بطرف زندان میرفتند برایشان معما بود که پاتی‌دربرابر آنان چه واکنشی نشان خواهد داد.

در باره این‌ملاقات وواکنش پاتی جز کلمات انگشت‌شماری که قبلا از وی نقل قول شده است اطلاعی در دست نیست .

بهر حال قاضی «الیورکارتیه» که ماموریت رسیدگی به پرونده پاتی را برعهده داردکه وی دادستان آن است نظرخود را بعنوان نماینده قانون به روشنی اعلام کرده است :

«در مورد دوشیزه پاتریشیا هرست سروکار ما با شخصی است که خود و یارانش‌انقلاب خویش را برضد نظام موجود مستقر آمریکایی به جهانیان اعلام کرده‌اند و نه تنها با کلمات بلکه با آتش گلوله هایشان نیز بر عقاید خویش صحه گذاشته‌اند »

تاج ورزشی

در آینده نزدیك باسبکی جدیدومطالب‌آموزنده‌منتشر خواهد شد .

نویسندگانی که علاقمند بهمکاری با این نشریه می‌باشندبا حقوق‌مکفی‌استخدام‌میشوند

علاقمندان میتوانند با دبیرخانه سازمان مرکزی تاج تماس بگیرند

دراستانهای فارس‌وخراسان نماینده فعال‌می‌پذیریم

شکوه بازیهای آسیائی تکرار می‌شود

مسابقات والیبال ایران و شوروی

فردا

تیم شوروی قهرمان جهان با تیم ملی ایران قهرمان آسیا

ساعت ۵ بعدازظهر ورزشگاه بزرگ آریامهر

شرکت سهامی ریسندگی و بافندگی ممتاز ایران و شرکت سهامی شیشه آبگینه

شما را بدیدن این مسابقه دعوت مینماید

برای رفاه‌حال تماشاگران عزیز اتوبوس های شرکت واحد از ساعت ۳ بعد از ظهر دوشنبه(فردا) در مقابل استادیوم امجدیه علاقمندان را مستقیما به‌ورزشگاه بزرگ آریامهر میرساند .

سرویس وتعمیر و نصب ماشین آلات درمحل کارگاههای خارج‌ازشهر وهمچنین سرویس انواع کامیون باتعمیرگاه سیار

مجهز به ژنراتور مولد برق ـ تجهیزات جوشکاری ـ دستگاه‌های تراش ـ سنگ زنی ـ جرثقیل ـ سایر تجهیزات تعمیراتی و انواع مختلف ابزار و آچارها با چادر بزرگ جهت کار در خارج از دستگاه و وسائل زندگی و غیره.

در سومین نمایشگاه بین المللی تهران غرفه ۱۴کوسلواکی سالن شماره ۵۸ ـ بمعرض نمایش گذارده شده.

نماینده انحصاری در ایران

شرکت تجارتی ایران‌واشکودا

خیابان تخت جمشید شماره ۱۶۲ ـ تهران تلفن ـ ۸۲۹۴۲۷ ـ ۸۲۵۳۶۰ ـ ۸۲۲۵۰۳

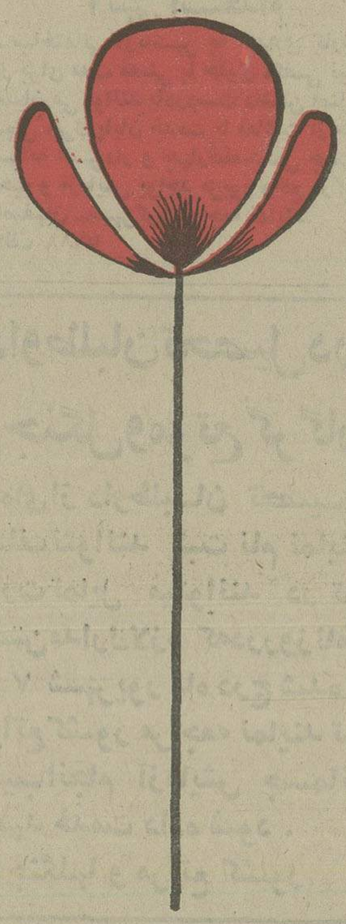

هر گلی به گلخانه

وهر انسانی به خانه احتیاج دارد

وام پس انداز مسکن بانک ملی ایران

نعمت خانه داشتن را به شما ارزانی میدارد

صندوق پس‌انداز بانك ملی‌ایران

از :هادی خرسندی

بی‌دست‌وپا

کنفرانس بین‌المللی معلولین که در منظریه بر پا بود ، پایان‌گرفت ومعلولین۲۲ کشورراهی دیار خود شدند .بیشتر این‌معلولین را جوانهای امیدواری تشکیل می ـ دادند که‌یادست نداشتند، یا پا نداشتند ، یااینکه هردو را نداشتند. حالا که رفته‌اند ، اصغرآقای ما اعتراض دارد که چرا او راهمراه‌خودنبرده‌اند؟ اصغر آقامیگوید :شش ماه‌است‌توی تهران‌دنبال یك اتاق خالی میگردم ، هنوزپیدا نکرده‌ام.اصغر آقا میافزاید : از من بی دست و پاتر توی اردوی معلولین‌هم‌پیدا نمیشود.

طلاسازان اجحاف می‌کنند

فروشندگان اجناس ساخته شده‌از طلا هنگام فروش‌متاع خود اجرت ساخت را هم میگیرند و بعد که این متاع از طرف خریدار باز پس‌داده میشود آنرا به قیمت روز با درنظرگرفتن منافع و اجرت ساخت، میخرند . ولی وقتی همین متاع را برای بار دوم میفروشند باز از مشتری اجرت ساخت میگیرند . بهر تعدادی که‌این متاع‌خرید وفروش شود، فروشندگان اجرت ساخت مطالبه می‌کنند و اینکار اجحاف به‌مشتری است و باید ترتیبی داده شود که اجرت ساخت فقط برای بار اول محاسبه شود.

غلامعباس مجیری

دوساعت‌وقت‌هدر رفته درمدرسه

آنهائی که فرزندان خود را ، خود یااتومبیل‌شخصی به مدارس میبرند ، با طرحی که برای ساعات کار مدارس تهیه شده دچار دردسر می شوند،بسیاری از خانواده‌ـ ها هستند که فرزندانشان را صبح هنگامی که به سرکار میروند با خود به مدرسه میبرند،در سال های گذشته که تفاوت ساعات کارادارات با مدارس زیاد نبود از این نظر مشکلی‌نبود ولی باطرح جدیداگر والدین خود بخواهند فرزندشان را به مدرسه ببرند مجبورندساعت ۷ فرزندشان رابمدرسه‌ببرند که در اینصورت دانش‌آموز باید تا ساعت ۹ بامداد که زنگ مدرسه زده می شود در مدرسه وقت تلف کند .

رضائی

نوشته : محسن جلیلی .سرهنگ بازنشسته ارتش

پیشنهادهای عملی برای آزمایش رانندگی

درباره مطالب سودمندی که برای گرفتن گواهی‌نامه رانندگی درج‌شده پیشنهاد میکند .

۱ـ برگ های درخواست متقاضیان را به بانک ملی بدهند تا هر متقاضی به بانک رفته پس از پرداخت پول برگه را دریافت و پر کرده با عکس ورونوشت شناسنامه و گواهی چشم پزشک با پست سفارشی به اداره راهنمائی و رانندگی ارسال و آن اداره کارت شرکت در آزمایش رابرای درخواست کننده به نشانی او بفرستند با این روش مراجعه مردم وصف طولانی ویژه تماس‌مردم با مامورین شهربانی از میان میرود .

۲ـ نشانی‌آقایان پزشکان را راهنمایی آگهی‌تا مردم‌هر وقت توانستند مستقیما نزد پزشک بروند و با ارائه رسید بانک پزشک متقاضی را معاینه و گواهی بدهد باین ترتیب دیگر لازم نیست مردم برای گرفتن نوبت در کلانتری صف طولانی‌تشکیل دهند .

۳ـ تهران را منطقه بندی کنند و روزی یک افسر با یک نماینده از وزارت‌کشور و یک نماینده از شهرداری برای رسیدگی‌به درخواست متقاضیان بیکی‌از آموزشگاه های رانندگی آن‌منطقه رفته با دقت از متقاضیان امتحان کنند .

۴ـ از دیپلمه‌به‌بالاامتحان آئین‌نامه بعمل نیاید و مدت امتحان آئین‌نامه را کمی بیشتر کنند چون کم‌سوادان نمیتوانند در ده دقیقه‌جواب را خوانده و بنویسند ، به اصطلاح کمی کند هستند .

۵ـ هر آموزشگاه رانندگی که در ماه قبولی نداشت بیدرنگ امتیاز او را لغو کنند .

۶ـ معافی نظام وظیفه از متقاضی‌نخواهند زیرارانندگی مشمول بیشتر بدرد ارتش میخورد تا مشمول عادی و اگر کسی فراری باشد افسر ممتحن اورا جلب و به‌نظام وظیفه تحویل خواهد داد.

۷ـ مدت امتحان را از دو ماه به یکماه بیاورند و گواهینامه قبولی بیدرنگ به متقاضی داده شدوگواهی نامه رسمی به نشانی او فرستاده شود .

بدون شرح

جریده شریفه اطلاعات

مدتی است طنزنویس آن جریده شریفه مقالات خود را محدود به امور شهر تهران نموده‌اند و از آنجا که شیرین مینویسند و باعث دلشادی مردم میشود اگرمطالب صحیح باشد بسیار هم خوب است ولی متاسفانه اغلب مطالب ایشان ناصحیح ـ غرض‌آمیز و صرفا جهت‌تحریک مردم برشته تحریر کشانده میشود از آنجمله مقاله‌مفصلی که در جریده مورخ ۳۰ر۸ر۱۳۵۴ درباره بستن شیرهای آب اطراف میدان شهیاد آریامهر بروی مردم که صرفا کذب محض و پوششی بود برای‌مقاصد تحریک‌آمیزدیگر و یا مقاله دیگری در آن نشریه مورخ ۲۳ر۶ر۱۳۵۴تحت عنوان «گلدان اهدائی از وسط نصف شد» که اصولا بنده ازآن بی‌اطلاعم. خواهشمند است مقرر فرمائیدنسبت به انتشار این چند سطر اقدام فرمایند تا لااقل ساکنان محترم پایتخت ازکم‌وکیف قضایا مستحضر گردند .

غلامرضا نیکپی : شهردار پایتخت

آیا این رفتار پسندیده است

باتوجه باینکه باید روابط مالک و مستاجر حسنه باشد ، اگر یک نفر مثل‌من باهزاران مشقت خانه‌ای خرید و طبقه‌اول آنرا اجاره داد و پس‌از ٤ سال ازمستاجر که ماهی ٤٠ هزار تومان درآمد داردتقاضا کند که‌براساس قانون و مقررات و هزینه زندگی فکری در باره میزان مال‌الاجاره‌بکند باید فحش وناسزا بشنود. آیا این رفتار پسندیده است .

محمد کیانی

همان ۲ بودکه تبدیل به یك کردند!

سال گذشته باقطار درجه۲ از طهران به زرندکرمان رفتم فقط روکش میل سه‌نفره تمیز بود که جای تشکر است. بااینکه تابستان وهوا گرم بود پنکه و کلید چراغ سقف کار نمیکرد . امسال نیز که با قطار درجه ۲ عازم زرند بودیم از آن میل سفید خبری نبود هر طرف سه صندلی ـ جمعا ٦ صندلی داشت ـ که طبعا تا صبح کسی نمی‌توانست بخوابد... فورا درجه ۲ را تبدیل بدرجه‌یک کردیم . وقتیکه وارد کوپه شدیم دیدیم درجه یک امسال عین درجه ۲ سال قبل است، باضافه اینکه کلید چراغ‌و پنکه باز هم کار نمیکرد ... علاوه براین ، طبق معمول حتی در مدت ۱۸ ساعت مسافرت یکنفر پیشخدمت پیدا نشد که‌قطره‌آبی ، استکان چایی بگلوی تشنه ما برساند، بهرحال بهای درجه یک برای هرنفر ۱۰۳ تومان است ـ آیا این وضع، با این راه دور صحیح است ؟

آگهی استخدام

واحد ساختمانی آریاشهر به تعدادی کارشناس مترور برای مدت معینی با حقوق مکفی نیازدارد متقاضیان می توانند بادردست داشتن اصل‌مدرك تحصیلی ،برگ پایان خدمت یا معافیت از خدمت‌و شناسنامه عکس‌دار و چهارقطعه‌عکس جهت‌انجام مصاحبه و آزمایش بواحد مزبور واقع درکیلومتر ۳۵ اصفهان ـشهرکرد مراجعه نمایند.

م‌الف ۷٦۸۸

اطلاعیه جهت داوطلبان تحصیل در آموزشگاه‌عالی جنگل ومرتع گرگان

نظر باینکه ممکن است‌عده‌ای از داوطلبان تحصیل در آموزشگاه مذکور بعلل مختلف نتوانند ثبت نام نمایند لذا افراد نامبرده زیر درصورت تمایل میتوانند در تاریخ ۳۱ر۶ر۵٤ بادردست‌داشتن مدارك‌لازم که‌درروزنامه‌های اطلاعات و کیهان ٦ و ۷ شهریور ماه درج شده است بسازمان جنگلها و مراتع کشور مراجعه نمایند تا در صورت‌بودن محل‌خالی ترتیب‌انجام آزمایش جسمانی و تنظیم سند ثبتی‌دایر بر تعهد خدمت داده شود .

سازمان جنگلها و مراتع کشور

ردیف	نام‌خانوادگی نام	ردیف	نام‌خانوادگی نام
۱	ساردوئی دادخدا	۲۲	پورجانی ابراهیم
۲	ابراهیمی مرتضی	۲۳	ترکمن‌چی علی
۳	قرزینی‌کر عباس	۲٤	خطیبی یعقوبی غلامحسین
٤	بخشنده رحیم‌آباد قاسم	۲۵	یوسفی محمد
۵	صابری سیاهگل‌یزند	۲٦	یزدانی عباس
٦	امیر عبدالهیان محمدباقر	۲۷	سیف محمدحسن
۷	دهملائی سیدجواد	۲۸	نوریان علی‌بخش
۸	حاج قاسم خباز سعید	۲۹	تقی نسب‌اس عطاءاله
۹	ایراندوست علی	۳۰	یحیی زاده نقی
۱۰	زرگربالای جمع محمد	۳۱	فرجی بالاجاده علی‌اکبر
۱۱	جلیلی علیرضا	۳۲	توحیدی‌فر بهمن
۱۲	فروغی محصل علی	۳۳	سلمان‌زاده هادی
۱۳	جعفری آقبلاغ گودرز	۳٤	منصور رضائی فومنی کریم
۱٤	روزرخ عبدالعلی	۳۵	حسینی منوچهر
۱۵	خسروی شایان حسین	۳٦	صفدری شادلو ابراهیم
۱٦	برازجرایری سید موسی	۳۷	فرنام امین
۱۷	ذوالفقاری خسرو	۳۸	اسکندری جم علی‌اصغر
۱۸	صابر چکش ابوالقاسم	۳۹	گورلیان جمال
۱۹	گلی کاظم	٤۰	مهاجر شجاعی فریدون
۲۰	جواهری محمدرضا		م‌الف ۱۳۱۸۲
۲۱	ابوذری اصغر		آ ـ ۲۹۸۸۳۱

مرد ۱۱۸ ساله بندرپهلوی ساعتی ۹ کیلومتر پیاده روی میکند !

مرد ۱۱۸ ساله بندرپهلوی

مشهدی رمضانعلی۱۱۸ ساله اهل خیران از قراء بندرپهلوی استکه اکنون درکمال سلامت مزاج زندگی میکند ودارای۵۱ نفراولاد ونوه ونتیجه‌میباشد. بقراری که مشارالیه به مخبر اداره در بندر پهلوی اظهار داشته تاکنون بهیچ یک از مشروبات و دخانیات عادت نکرده است واز آغاز زندگانی تشخیص مضرات آنها را داده واز اعتیاد به آنها پرهیزنموده است. از این نظر کمتر بخاطر دارد که مریض شده باشد و هیچوقت دوائی برای رفع مرض نیاشامیده است وبا این کبر سن میتواند در ساعت متجاوز از ۹ کیلومتر راه را پیاده‌بپیماید ویکجریب زمین‌را به تنهائی زراعت کند. تاریخ تولد مشارالیه بموجب خطی که‌برروی‌پارچه‌پوستی نوشته‌شده دوم ماه رمضان ۱۲۳۷ قمری است .

یک گونی پیه و مقداری آلات وادوات دیگر که آلت جرم شناخته شده وارتکاب جرم را ثابت میکرد کشف و مواد و آلات‌مزبور توقیف وازمشارالیه تحقیقات میشود ومعلوم‌گردیده است که مقداری از همین‌روغن را نیز سه روز پیش به رشت فرستاده است .

کشف روغن تقلبی

تلفن مخبر اداره از قزوین: مامورین شهرداری چندین‌حلبی روغن تقلبی که صاحبش قصد حمل آنها را بتهران داشته است کشف و توقیف میشود. شرح قضیه اینست که از چندی قبل میرزا نام مهاجر بوسیله پیه ومامست وسایر مواد دیگر روغن های تقلبی درست می‌ـ کرده وبفروش میرسانده و پریروز که قضیه بشرح فوق کشف میشود منزل او مورد بررسی قرار میگیرد. در نتیجه

انجمن شهرداری تبریز

انتخابات انجمن شهرداری تبریز خاتمه ودر نتیجه قرائت آراء چهل وپنج نفر آقایان ذیل بسمت نمایندگی انتخاب گردیده‌اند. تقی بیت‌اله، صدیق مستوفی، غلامحسین فرشی ، جعفراصفهانی،فراتی، مجتهدی، مجیر مولوی، مهامی، مشهدی محمد جعفر دادگر، ابوالحسن لیقوانی، حاج علی اکبر بافته ، نقیب طباطبائی، حاج میر محمد علی حائری، دکتر اسلامی، دکتر سرکارت، حاج‌محمدرضاچایچی، حاج محمد آقا نخجوانی ، احمد زاده دهقان ، خازنی ، حاج محمدجعفر حاج‌اصفهانی، واعظ حیدر زاده ، محسن مولوی، حسینی، وهابزاده، ضیائی، فتح‌اللهی ، بهادری ، دکتر زین‌العابدین ، میر فتاح اتفاق، حاج ابراهیم اورومچی، جواد ناطق، رضا پاکنیا ، حاج یوسف قزوینی، سینا ، صدقیانی، زمان زاده، دکتر مسیح الملک ، حاجی حسین هشترودی‌لر ، سهام السلطنه ، آقا زاده مدیر شاهین ، دکتر تقی مجلسی ، دکتر راجی ، حمامی، میرکاظم متقی .

چهل سال قبل در همین روز

رسیدگی و انتظارخدمت

شیراز- در اثر بازرسی‌هیئت بازرسی و شکایاتی که ازرئیس دایره مالیات بردرآمد شده بود رئیس دایره مزبور با پنج نفر کارکنان آن منتظر خدمت شده‌اند .

دعوت از ریاضی‌دانهای طهران

مسئله ریاضی ذیل به‌مسابقه گذارده میشود. اولین‌شخصی که بحل این مسئله ساده موفق شده و جواب صحیح آن را ارسال نماید بدریافت یکصد و پنجاه ریال جایزه نائل خواهد شد. مسئله : ۱۲ بعلاوه ۲۵ بعلاوه ٤۷مساوی‌است‌با۱۰۰ـ ثابت کنید. کانون ایرانشهر.

«نقل از اطلاعات ۳۰ شهریور ۱۳۱۵»

آگهی پذیرفته‌شدگان وذخیره‌های مدرسه‌عالی پرستاری‌مهرآئین‌وابسته به‌اداره‌کل بهداری استان اصفهان

پذیرفته شدگان دختر
از یك الی ۲۰

پذیرفته‌شدگان پسر
ازیك الی ۱۰

ذخیره های دختر
از یك الی ۱۲

ذخیره های پسر
ازیك الی ۲۰.

قابل‌توجه پذیرفته‌شدگان

لازمست کلیه پذیرفته‌شدگان راس ساعت ۸صبح روز سه‌شنبه اول‌مهرماه ۱۳۵٤ در محل مدرسه عالی پرستاری مهرآئین خودرامعرفی نمایند.

بدیهی است‌درصورتی که پذیرفته شدگان بموقع مراجعه ننمایند ازبین داوطلبین‌ذخیره‌بجای آنهاانتخاب خواهدشد.

قابل‌توجه ذخیره‌ها

در صورت احتیاج ازبین افراد ذخیره دختروپسر با درنظرگرفتن حق‌تقدم بتعداد کافی‌انتخاب وکتبا به آنها اطلاع‌داده خواهدشدتابموقع خودرا بمدرسه معرفی نمایند.

صورت اسامی پذیرفته شدگان دختر

شماره ـنام‌ونام خانوادگی
۱ـ فاطمه فلاح زهری
۲ـ عشرت یوسفی زاده نائینی
۳ـ مهری معتمدیان
٤ـ الهه کلستانی
۵ـ پروانه‌امیداردلی
٦ـ عذرا فولادچی
۷ـ نسرین بیطرف‌فرد
۸ـ مریم همتی بروجنی
۹ـ کیان وجدانی نجف آبادی
۱۰ـ سودابه جعفری
۱۱ـتوران ملاعلی محمدلواسانی
۱۲ـسوش عزیزیان
۱۳ـ شعله مقدوری
۱٤ـ فروغ حسین زاده
۱۵ـ لیلا دائمی لنگرودی
۱٦ـ ناهید پازوکی
۱۷ـ غزال سپهریان آذر
۱۸ ـزیاب صائمی
۱۹ـ منیرالسادات الصفی
۲۰ـ زهرا دانه‌کار

صورت اسامی پذیرفته شدگان پسر

شماره ـنام‌ونام خانوادگی
۱ـ حسن فرهمند حسن‌آبادی
۲ـ قاسم خیری
۳ـ محمدحسن هاشمزاده
٤ـمحمدجواد برهانی
۵ـنادعلی قربانپور لندی
٦ـمحمدحسن صمدی
۷ـ محمدرضا زارع‌زاده ابرقوئی
۸ـ غفار پاشائی مرئی
۹ـ جلال گواهیان‌جهرمی
۱۰ـعبدالمحمد ریاضی

صورت‌اسامی رزروپسران

شماره ـنام‌ونام خانوادگی
۱ـ علیرضا شفائی نیا
۲ـ محمدرضا آقاسی بروجنی
۳ـ علی نیکوئی
٤ـ ابراهیم رزاقی
۵ـ منصور دارابی
٦ـ حسین تفویضی زواره
۸ـ عبدالرحمان حیدری مدوئیه
۹ـ علی قاسمی وینجه
۱۰ـ محمود نصیری ریزی

صورت اسامی پذیرفته شدگان پسر

۱۱ـمنصور روحانی تزنگی
۱۲ـ اسدالله مسقولی زاده
۱۳ـعبدالمجید کاظم پورفرد
۱٤ـ مسعود منصوری
۱۵ـ حمیدرضا رمضان گرگیری
۱٦ـ حجت‌اله رشنو
۱۷ـ محمد مزارعی
۱۸ـ عباس‌مهدوی شریك آبادی
۱۹ـ عباس کفینی
۲۰ـ احمد مصلی نژاد

صورت‌اسامی رزروپسران

شماره ـنام‌ونام خانوادگی
۱ـ طلعت بیگم جعفر زادگان
۲ـ فاطمه کازرونی
۳ـ اشرف اشراقی
٤ـ کیان‌دخت‌فردوسیان‌نجف‌آبادی
۵ـ نسرین مدنی‌پور
٦ـ زیور خواجه‌علی
۷ـ عفت موفقی
۸ـ رباب محمدزاده برهانی
۹ـ زهرا چراغی
۱۰ـ صدیقه بیگی
۱۱ـ شهدخت صادقی
۱۲ـ عفت عباسیان

آ۲٤۸۱۱

نیروی دریائی شاهنشاهی

آگهی استخدام «اعزام بخارج»

نیروی دریائی شاهنشاهی برای تکمیل کادر درجه‌داری خود تعدادی داوطلب‌بامدرك‌قبولی‌سوم متوسطه‌یا«پایان دوره راهنمائی» استخدام وپس از موفقیت‌درآزمایشات جهت‌طی‌دوره‌بخارج‌ازکشوراعزام مینماید.

داوطلبینی که سن آنها بین ۱۵تا۲۰ سال تمام می باشد می توانند همه روزه با در دست داشتن آخرین مدرك تحصیلی واصل شناسنامه ویك قطعه عکس٤×۳ بمعاونت پرسنلی نیروی دریائی شاهنشاهی واقع در طهران خیابان سپهبدزاهدی بالاگراژبیمارستان آپادانا (مدیریت استخدام) و یا به پایگاه ها و نمایندگیهای نیروی دریائی شاهنشاهی در تبهرستان های بندر پهلوی .خرمشهر . بندر عباس.بوشهر. کرمانشاه . رضائیه . اصفهان .مشهد. یزد . زاهدان . کاشان . شیراز .کرمان‌مراجعه نمایند . م الف ۱۱۳٤۱

شماره ٤٤۵۳
تاریخ ۲۰ر٦ر۵٤

آگهی مناقصه شهرداری شاهپور

شهرداری شاهپور باستناد بند ٤تصویب‌نامه شماره ۱۱۸ انجمن شهر که بشماره ۱۳۲ ـ ۲۱ر۱ر۵٤ مرمانداری محترم تائید گردیده کارحفر وتجهیز یک حلقه چاه عمیق واتصال آن بشبکه واحداث ساختمان مونورخانه که هزینه آن در حدود ۲۲۰۰۰۰۰ ریال برآورد گردیده برطبق نقشه و مشخصات موجود با شرایط زیـــر بمناقصه واگذار مینماید.

۱ـ شهرداری مختار است ۲۵٪کار راکسریا اضافه نماید مدت انجام کار ٤۵ روز از تاریخ عقد قرارداد میباشد .

۲ـ صلاحیت فنی و مالی پیشنهاد دهندگان باید از طرف دفتر مهندسی استان آذربایجان‌غربی تائید شده باشد.

۳ـ کسانیکه مایل بشرکت در مناقصه‌باشند میتوانند با مراجعه بدفتر مهندسی استان واقع‌در رضائیه وپرداخت ۱۱۰۰ ریال بحساب ۷۲۱۳ در بانک ملی ایران شعبه رضائیه اوراق شرکت در مناقصه را دریافت و تا آخر وقت اداری روزچهارشنبه مورخه ۲ر۷ر۵٤ پیشنهاد خود را در دو پاکت لاک و مهر شده بشرح زیر بدفتـــر شهرداری تحویل و رسید دریافت دارند.

۱ـ پاکت الف ـ محتوی اسناد مناقصه که‌زیر آنها جمله (ملاحظه شد مورد قبول است) نوشته وبامضاء پیشنهاد دهنده رسیده باشد وضمانت‌نامه بانکی بمبلغ ۱۱۰۰۰۰ ریال بمدت سه ماه یافیش بانکی دایر بواریز مبلغ فوق بحساب‌سپرده شهرداری شاهپور بعنوان سپرده ضمیمه آن باشد چنانچه برنده مناقصه از پیشنهاد خودعدول نماید سپرده او بنفع صندوق شهرداری شاهپور ضبط ولدالاقتضا بانفر دوم قرار داد منعقد خواهد شد و تاعقد قرارداد سپرده نفرات دوم و سوم مسترد نخواهد شد در صورتیکه پاکت الف ناقص تشخیص داده شود از قرائت پاکت (ب) خودداری خواهد شد.

۲ـ پاکت بـ محتوی برگ پیشنهادکه باتمام حروف وبدون قلم خوردگی نوشته شده باشد خواهد بود حضور پیشنهاد دهندگان یا نماینده قانونی آنها در جلسه مناقصه آزاد و مناقصه حضوری ممنوع است.

٤ـ پیشنهادهای رسیده در ساعت ۵ بعداز ظهر روز چهارشنبه مورخه ۲ر۷ر۵٤ با حضور اعضاء کمیسیون مربوطه باز وقرائت خواهدشد.

۵ـ پیشنهاد دهندگان نباید مشمول مداخله کارمندان در معاملات دولتی باشند.

٦ـ هزینه چاپ آگهی ـ مالیات و غیرمکلا بعهده برنده مناقصه است .

۷ـ قرارداد برطبق طرح قرارداد تنظیم ومبادله خواهد شد.

۸ـ سایر شرایط در طرح قرارداد مندرج است.

شهردار شاهپور ـ هاشمی

A Government Agency requires for full time employment a qualified female, expert in correspondence and English typing, excellent salary offered to the right candidate. Call 535755 from 8:00 a.m. to 1:00 p.m. and 3:00 to 5:00 p.m. except Thursday afternoon and Friday.

آگهی اجرای طرح

طرح تعریض کوچه چولا میرزا (خیابان ۱۷ دی) تاکستان طبق نقشه و فهرست ارزیابی مربوطه که در یکصد وچهل و ششمین جلسه مورخ ۱۸ر۹ر۵٤ انجمن شهر تصویب‌وطی نامه‌شماره ۱٦۲٤۸ـ ۱۰ر٦ر۱۳۵٤ بتائید استانداری استان مرکزی رسیده از تاریخ انتشار اولین آگهی بمدت شصت روز بموقع اجرا گذارده میشود نقشه و فهرست ارزیابی در سالن شهرداری الصاق گردیده و مالکان ومستاجران و متولیان مستغلات واقع در مسیر این طرح یا نمایندگان قانونی آنها میتوانند با در دست‌داشتن مستندات قانونی برای ملاحظه نقشه و فهرست ارزیابی و دریافت غرامت‌برابر ماده ۲ قانون نوسازی و عمران شهری و پرداخت حق مرغوبیت بشهرداری مراجعه فرمایندوهر گاه نسبت بارزیابی اعتراضی داشته باشند از تاریخ‌انتشار اولین آگهی ظرف ۲ ماه اعتراض خودرا بدفترشهرداری تسلیم‌دارندباعتراضات بعد از مهلت قانونی ترتیب اثر داده نخواهد شد و نیز عدم مراجعه مالکین برای‌دریافت‌غرامت مانع‌اجرای‌طرح‌مذکور نخواهد بود وشهرداری باستناد اختیار حاصل از تبصره ذیل ماده ۱۷ قانون نوسازی و عمران شهری با رعایت ۲ ماه تخلیه نسبت بتصرف وتخریب‌ملك اقدام خواهد نمود این‌آگهی‌درسه نوبت بفاصله یك هفته درج خواهد شد.

شهردار تاکستان .یدالله رحمانی

اطلاعات صفحات ویژه سومین نمایشگاه بین المللی تهران

هفته پر ثمر نمایشگاه بزرگ تهران

۱۳ وزیر از ۱۳ کشور نمایشگاه را مورد تحسین قرار دادند

خارجیها هموطنان خود را در نمایشگاه پیدا می کنند

کشورها در مراسم روز ملی خود با تنقلات مخصوص وطنشان از مدعوین پذیرائی مینمایند

شرکت ۱۳ وزیر بازرگانی و اقتصادی از ۱۳ کشور جهان نشان دهنده اهمیت و ارزش فراوان سومین نمایشگاه بین‌المللی تهران است.

غیر از ۱۳ وزیر بازرگانی گروهی از مقامات عالیرتبه اقتصادی جهان‌درطی این چند روز نمایشگاه تهران را مورد بازدید قرار داده‌اند.

آنها بااستفاده از این موقعیت مذاکراتی پیرامون مسائل اقتصادی بامقامات ایران ونیز بخش های خصوصی انجام دادند و معاملات‌مهمی راپایه گذاری کرد

برخی از وزیران بازرگانی که بمنظور بازدید از نمایشگاه بتهران آمدند برای نخستین بار است که به کشور ما سفرمی کنند. آنها پیشرفتهای ایران را مورد توجه قرار دادند. محل نمایشگاه تهران بعضی از آنان را چنان تحت تاثیر قرار داد که یادداشتهائی برای استفاده در کشور خود تهیه نمودند.

چند تن‌ازوزیران کشور ها پس از بازدید از نمایشگاه و چند روز توقف به میهن خود بازگشتند ولی چندتن دیگر هنوز در تهران هستند.

وزیر اقتصاد عراق و دکتر مهدوی وزیر بازرگانی ایران

وزیر بازرگانی عربستان سعودی و دکتر مهدوی‌وزیر بازرگانی ایران

وزیر بازرگانی و صنایع کویت و دکتر مهدوی وزیر بازرگانی ایران

وزیر بازرگانی و معاون نخست وزیر استرالیا واحمد معمار زاده معاون وزارت بازرگانی ایران

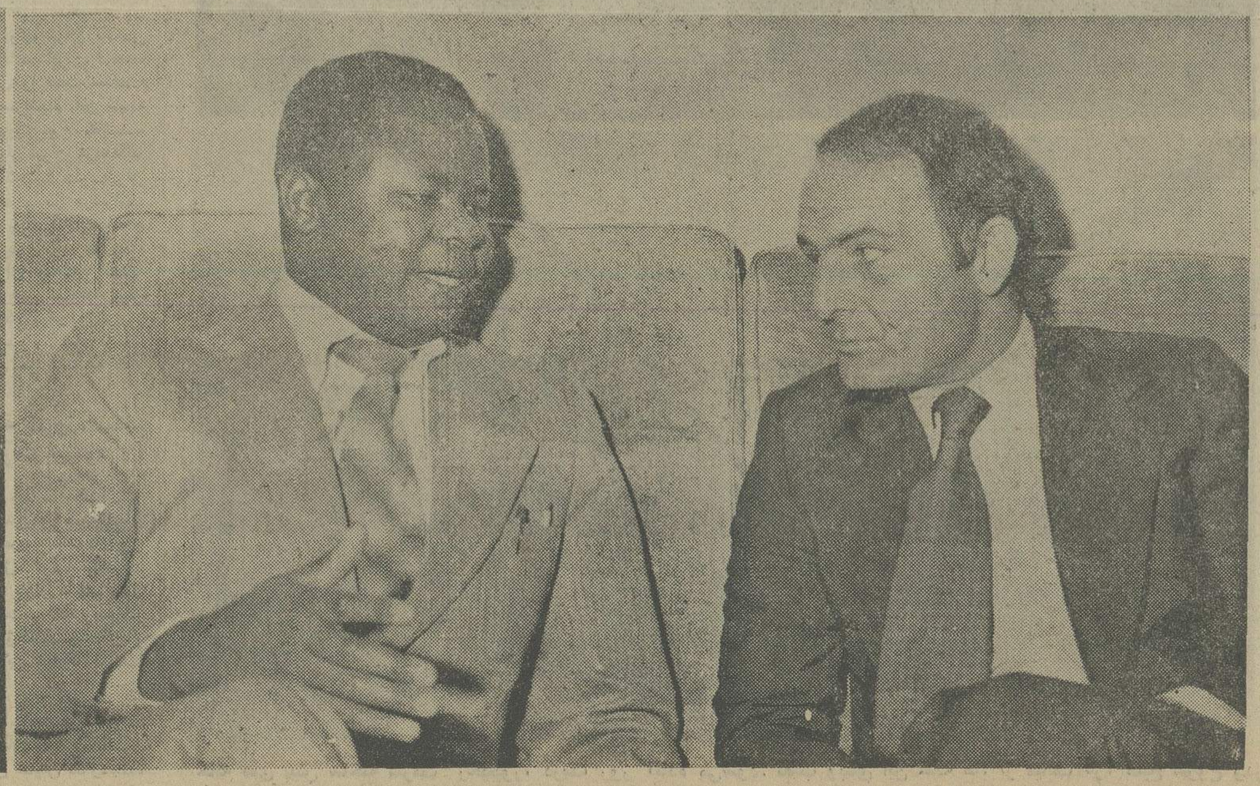

وزیربازرگانی زامبیا و عروضی معاون وزارت بازرگانی‌ایران

وزیر ارتباطات‌ومراسلات امارات متحده عربی و عروضی‌معاون وزارت بازرگانی ایران

اطلاعات صفحات ویژه سومین نمایشگاه بین المللی تهران

خانه‌های پیش ساخته چوبی اوکال

نمای زیبائی ازخانه پیش ساخته شرکت رحیمپور که در سومین‌نمایشگاه بین‌المللی تهران بمعرض نمایش گذارده شده است .

زیباترین، راحت‌ترین و محکمترین واحد مسکونی برای خانواده‌های ایرانی

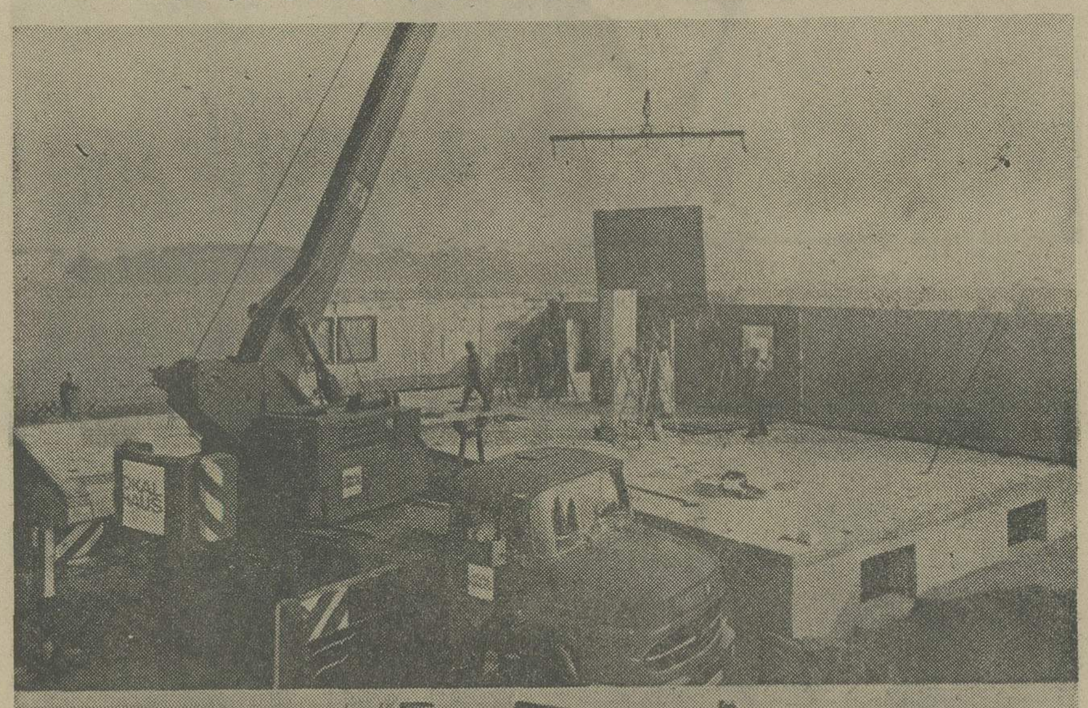

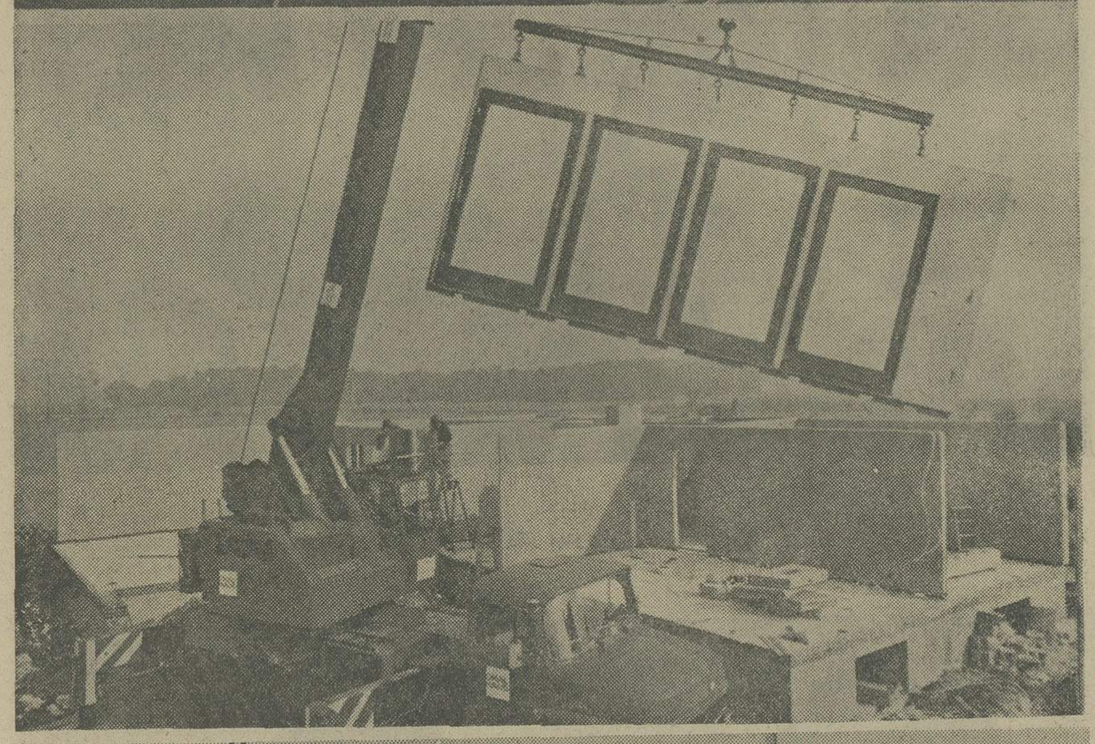

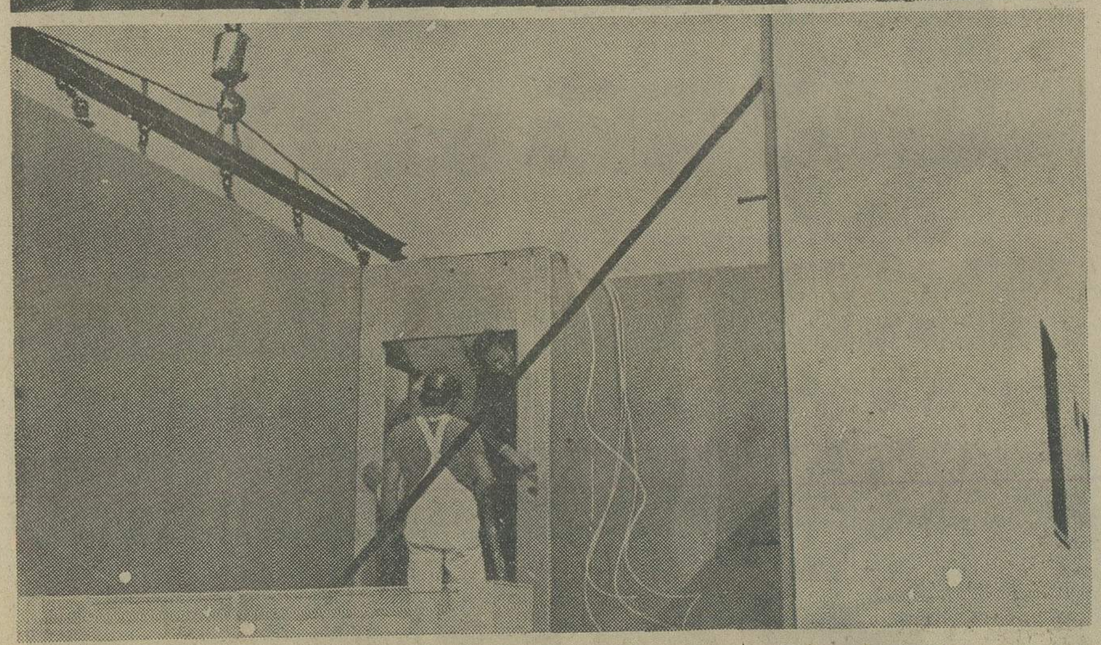

خانه های پیش ساخته شرکت رحیمپور، دریک روز آماده می‌شود. نصب وبنای این خانه ها، از ساعت ۷٫۵ صبح شروع ودر ساعت ۵ بعد ازظهر همان روز کاملا آماده میگردد. دراین عکس‌ها، مراحل مختلف نصب و بنای یکی ازاین خانه‌ها دیده میشود.
عکس‌های بالا و عکس‌های صفحه مقابل

کارخانجات «اوکال» آلمان فدرال، بزرگترین و مجهزترین سازنده خانه‌های پیش ساخته چوبی در اروپا بشمار میرود. تنها در آلمان فدرال متجاوز از سی درصد از خانه‌های پیش ساخته ، ساخت کارخانجات‌معظم «اوکال» است که هم‌اکنون نمونه‌ای از یک نوع خانه‌های پیش ساخته «اوکال»، درسومین نمایشگاه بین‌المللی تهران‌بمعرض نمایش گذارده شده است.

*** ازخانه نمونه پیش ساخته‌شرکت رحیم پور که مجهز بتمام وسایل راحتی مدرن وکاملا مقاوم در برابرسرما و گرما وبرف وباران میباشدوبا همکاری کمپانی «اوکال» آلمان فدرال در ایران‌تهیه وعرضه میشود، درنمایشگاه بین‌المللی تهران‌ازدرشمالی ـ دست راست ـ خیابان دامغان دیدن فرمائید .**

★ ۳ سال مطالعه برای وارد کردن خانه های پیش ساخته

آقای «رحیم‌پور» پیرامون چگونگی وارد کردن خانه‌های پیش ساخته چوبی «اوکال» به ایران و عرضه آن به هموطنان عزیز اظهار داشت : حدود ۳ سال است که در مورد تولید و عرضه خانه‌های پیش ساخته در ایران ، مطالعا تجامعی باکمک مقامات مختلف بعمل آوردیم و بالاخره باین نتیجه رسیدیم کهما باید دروهله اول موجبات‌آشنائی بیشتر مردم ایران را با خانه‌های پیش ساخته فراهم کنیم . روی این اصل تصمیم گرفتیم دو نوع مختلف از این خانه‌های پیش ساخته را در سومین نمایشگاه بین‌المللی تهران بمعرض نمایش بگذاریم تا مردم بیایند ببینند و با این‌پدیده جالب آشنائی پیدا کنند واقعیت اینست که ما میخواستیم به میزان استقبال مردم از این خانه‌های پیش ساخته پی ببریم تاچنانچه استقبال‌مردم رضایت ـ آمیز بود، در مورد واردساختن و درمراحل بعدی احداث‌کارخانه وتولید خانه‌های پیش ساخته در ایران اقدام کنیم. خوشبختانه استقبال مردم از خانه‌های پیش ساخته «اوکال» خیلی خیلی‌بیش از انتظارما بود . در یک روز ما توانستیم فقط در یک ساعت تا ۳۰۰۰ بازدید کننده از خانه‌های پیش ساخته آمار بگیریم و این نشان دهنده علاقمندی و استقبال مردم از خانه‌های پیش ساخته چوبی «اوکال» است.

آقای «رحیم‌پور» سپس‌افزود: باتوجه به‌استقبال فوق‌العاده وکم نظیر هموطنان عزیز از خانه‌های پیش ساخته «اوکال» ، در نظر داریم تعداد زیادی از این خانه‌ها وارد ساخته و با کمک کارگران ایرانی و آلمانی آنها را نصب کنیم. البته ما امیدواریم بعد از مدتی که قابل پیش‌بینی نیست ، بتوانیم خود کارخانه را درایران احداث نمائیم وکلا خانه‌های‌پیش ساخته را در داخل کشور تولید کنیم.

★ متناسب با شرایط جوی و آب‌و هوای ایران

آقای «رحیم‌پور» سپس در مورد تناسب‌خانه‌های پیش‌ساخته چوبی «اوکال» باشرایط اقلیمی وآب وهوای ایران، اضافه کرد:

ـ باتوجه به‌امکاناتی که کارخانجات«اوکال»، کهبزرگترین سازنده خانه‌های پیش ساخته سبک در اروپا است ، در اختیار ما گذاشت ، ما آمدیم در مدت سه سال مطالعه وبررسی ، یک لابراتوار مجهز مخصوص‌مطالعه در مورد تناسب خانه‌های پیش ساخته با آب و هوای ایران دایر کردیم .در این لابراتور،آب و هوای نقاط مختلف ایران را مورد بررسی قرار دادیم ، در ضمن مواد اولیه برای ساختن اینگونه خانه‌ها در ایران، ازجمله چوبهای ایران را تحت مطالعه قرار دادیم وسرانجام باین نتیجه رسیدیم که مایک نوع خانه میتوانیم بهبازار ایران عرضه‌کنیم که از شمال گرفته‌تا جنوب‌ایران برای هر نقطه و در هرشرایط جوی مناسب باشد ، این خانه‌ای که هم‌اکنون در سومین‌نمایشگاه بین‌المللی تهران بنمایش گذاشته شده یکی از همین خانه‌های‌پیش ساخته‌ایست که برای ایران در نظر گرفته شده و خیلی زیادو فوق‌العاده هم مورد توجه قرار گرفته است.

★ خانه‌ای که یکروزه ساخته وآماده سکونت میشود.

اکنون باتوجه به مطالعات و بررسی‌های عمیق و همه‌جانبه‌ای که در زمینه عرضه خانه‌های‌پیش ساخته «اوکال» توسط شرکت «رحیم‌پور» به بازار داخلی بعمل آمده بهتر است با خصوصیات‌و ویژگیهای فوق‌العاده چشمگیر و جالب توجه این خانه‌ها آشنا شویم.

خانه پیش ساخته نمونه‌ای که در سومین نمایشگاه بین‌المللی تهران بمعرض نمایش گذارده‌شده است ۱۷۳ متر زیر بنا دارد که

بقیه‌درصفحه مقابل

اطلاعات صفحات ویژه سومین نمایشگاه بین المللی تهران

خانه‌های پیش ساخته

بقیه از صفحه مقابل

روی فونداسیون ۲۰ سانتیمتری بتون ۲۵۰ نصب گردیده است . این خانه ، توسط ٦ کارگر آلمانی بسرپرستی آقای مهندس سلامی‌راد از شرکت رحیمپور ، در ظرف ٦ روز نصب و کاملا برای سکونت آماده شده است. البته باید یادآوری کرد : اسکلت این خانه (دیوارها و سقف) در مدت یکروز نصب و آماده شده و پنج روز بقیه جهت تزئینات داخلی و نصب تهویه و سایر لوازم و تاسیسات خانه مصرف گردیده است.

نکته مهم و مساله قابل توجه در کارنصب خانه‌های پیش‌ساخته «اوکال» اینست که این خانه‌ها را میتوان در سخت‌ترین فصول سال یعنی در سرمای شدید زمستان یا گرمای شدید تابستان آنچنان بسرعت نصب و آماده ساخت که نه‌سرما ونه گرما ونه برف وباران نتواند مانع فعالیت نصب کنندگان باشد و یاآسیبی به‌خانه برساند.

طبق کاتولوگ‌های موجود ، صدها نوع خانه پیش ساخته میتوان ساخت و حتی با همین قطعات‌میتوان‌مدارس ،کودکستان، دانشگاه، بیمارستان و ساختمان های بزرگ جهت موسسات و سازمانهای بزرگ، با همین‌سیستم کار، در اندک زمانی بوجود آورد که از هر نظر جالب و حائز اهمیت است .

★ خدمت به هموطنان عزیز

آقای« رحیمپور» در مورد تاثیر خانه‌های پیش ساخته در مساله مسکن ، اظهار داشت :

● بابرنامه مفصل خانه‌سازی که در ایران در دست اجرا است ما امیدواریم نه‌تنها بتوانیم معاملات خارجی انجام بدهیم ، بلکه واقعا وسیله موثری باشیم که مردم ایران بتوانند خانه‌هائی در استانداردهای بین‌المللی را خیلی آسان تهیه و مورد استفاده قرار دهند واین خود برای‌ما موجب‌مباهات‌ودلگرمی فراوانست که بتوانیم از این طریق به هموطنان عزیز خود خدمت کنیم.

آقای «رحیمپور» همچنین اضافه کرد :

ـ آقای «کومیر»مدیر کارخانه «اوکال» آمادگی خود را برای حضور در ایران در مواقع ضروری اعلام داشته‌اند که‌باتفاق مهندسین کارآزموده ، جهت هرگونه اطلاعات و مذاکرات در مورد خانه‌های پیش ساخته در ایران باشند.

★ همه گونه وسائل آسایش و راحتی

در خانه‌های‌پیش ساخته«اوکال»، کلیه وسائل مدرن رفاهی و آسایش در نظر گرفته شده‌است. قفسه بندی آشپزخانه در این نوع خانه‌ها ایده‌آل است . این خانه‌ها به شوفاژ ، موکت وکاغذ دیواری مجهزاست و پنجره‌های ایزوله شده در این خانه‌ها بکار رفته است .

باتوجه به‌کلیه وسائل‌آسایش وراحتی که در خانه‌های پیش ساخته چوبی «اوکال» برای ساکنان خانه در نظر گرفته‌شده است، بدون شک ، خانه‌های پیش ساخته «اوکال»، یک واحد مسکونی ایده‌آل، برای خانواده های ایرانی است.

علاقمندان برای کسب هرگونه اطلاعات بیشتر در مورد خانه های پیش ساخته چوبی «اوکال» میتوانند به شرکت «رحیمپور» واقع در خیابان تخت جمشید ـ شماره ۲۹۸ـ تلفن ۸۳۱٦٤۹ مراجعه فرمایند.

روز ملی ایران در نمایشگاه بین المللی پلودیو برگزار شد

طبق اطلاع رسیده از غرفه اطلاعاتی ایران‌درنمایشگاه بین‌المللی بازرگانی پلودیو در بلغارستان روز ملی ایران دراین نمایشگاه طی مراسمی ویژه برگزار گردید.

در این مراسم مقامات عالیرتبه نمایشگاهی و مدیران غرفه های دهها کشور شرکت کننده در این نمایشگاه و جمعی از نمایندگان وسائل ارتباط جمعی حضور داشتند،پس ازاجرای مراسم مدعوین از غرفه اطلاعاتی ایران که بنحو جالبی در یکصد مترمربع بناشده است دیدن کردند .

غرفه ایران دراین نمایشگاه‌که روز۱۲ شهریورگشایش یافت، نمایش دهنده پیشرفتهای‌صنایع‌ایران می باشد وهمچنین در قسمتی از این غرفه اطلاعات ویژه‌ای درزمینه امورو خدمات‌بازرگانی‌ونمایشگاهی‌ایران‌توسط‌کارشناسان‌ایرانی دراختیار علاقمندان قرار داده میشود.

سی ویکمین نمایشگاه بین‌المللی پلودیو و غرفه اطلاعاتی ایران تا ۱۹ شهریور ماه گشوده خواهد بود و پیش‌بینی میشود با شرکت ایران در این نمایشگاه زمینه های بسیار مطلوب و مساعدی برای توسعه و گسترش روابط بازرگانی و مبادلات و معاملات و صدور کالاهای ایرانی به بازار های کشورهای این منطقه از جهان پدیدآید.

بازدیدوزیر بازرگانی نیجریه از پیشرفتهای صنایع ایران

وزیر بازرگانی نیجریه‌ازپیشرفتها و کالا ها و تولیدات مختلف ایرانی مورد نمایش در سومین نمایشگاه بین‌المللی تهران دیدار نمود.

دراین دیدار ماشین آلات ایرانی و اتومبیل های سواری و کامیون و اتوبوس ساخت ایران مورد توجه‌وزیر بازرگانی نیجریه قرار گرفت ، همچنین غرفه زیبای شرکت سهامی فرش ایران مورد بازدید وزیر بازرگانی و همراهان قرار گرفت ، دراین غرفه قالیبافان ایرانی بامهارت مشغول به بافتن قالی های‌ایرانی بودند و نمونه‌های زیبای قالی‌ایران را عرضه میکردند.

نیجریه یکی ازپنج کشورشرکت‌کننده ازقاره آفریقائی میباشدکه برای نخستین‌بار درسومین نمایشگاه بین‌المللی تهران شرکت میکند و این‌نشانه موقعیت ممتاز اقتصادی و بازرگانی ایران در صحنه جهانی میباشد.

قابل توجه صاحبان صنایع

شما میتوانید در نمایشگاه بین المللی در غرفه اف،ام جنب استخر از محصولات کارخانجات KERAMCHEMIE آلمان بخصوص کاشی های ضد اسید مخصوص آزمایشگاه ـ کاشی مخصوص کف پوش نمودن کف سالن های کارخانجات مواد غذائی،شیر پاستوریزه، کشتار گاهها ومحصولات نامبرده زیر بازدید نموده وضمناً در زمان نمایشگاه با متخصصین آلمانی کارخانه‌سازنده مذاکره نمایند

World-wide known suppliers of
Industrial plant and products
- Water and waste water treatmentplants
- Steel pickling plants
- Corrosion proof protection work
- Plastic tanks and pipework
- Corrosion proof building materials
- High quality ceramic tiles and bricks
- Swimming poot linings and equipment
- Laboratory ceramic sinks

KERAMCHEMIE
D-5433 Siershahn/West Germany

نماینده انحصاری:شرکت اف.ام خیابان جم خیابان کامیاب
شماره ۳۴ تلفن:٦-۸۲۲۰۰۵

اطلاعات صفحات ویژه سومین نمایشگاه بین المللی تهران

روز ملی کشور هادر نمایشگاه تهران

در طول مدتی که نمایشگاه بین‌المللی تهران دائر است برخی‌ازکشورهای‌شرکت‌کننده روزملی خودراطی‌مراسمی برگزار مینمایند و برای شرکت دراین مراسم از مقامات ایران وسایر کشورها دعوت می‌کنند.

آنهااز مدعوین باتنقلات مخصوص کشور خود پذیرائی میشوند. روز ملی هر کشور بانواختن سرودملی آن کشور وسرود ملی ایران و نیز افراشتن پرچمها گشایش می‌یابد.

عکس های این صفحه مراسم روز ملی برخی از کشور های شرکت کننده از جمله امریکا و انگلستان را نشان می دهند. وزیر بازرگانی ایران و رئیس هیئت مدیره و مدیر عامل نمایشگاهها در مراسم مزبور حضور دارند.

یکی‌از پاشکوهترین مراسم مربوط به روز ملی انگلستان بود که دوک و دوشس کنت نیز در آن شرکت داشتند پس‌از برافراشتن پرچم دوکشور دوک کنت، طی سخنانی ضمن ابراز خوشوقتی از شرکت در این نمایشگاه پیشرفتهای همه جانبه ایران ، تحت رهبری شاهنشاه آریامهر را ستایش نموده وگفت: ماشدیدامجذوب فرآورده‌های متنوع‌انگلیس‌که در غرفه های مختلفمان بمعرض نمایش گذارده‌شده‌و بازارمستعدی درایران میابند شده‌ایم .

وی سپس به روابط سیاسی و اقتصادی بین دوکشور اشاره نمود وافزود: یقین دارم کشورهای ایران و انگلیس میتوانند بادامه‌این‌روابط بسیار نزدیکو موفقیت آمیز امیدوار باشند .

وزیر بازرگانی نیز سخنانی گفت: خوشوقتم که تحت رهبری خردمندانه شاهنشاه آریامهر مملکت ما بسوی ترقی‌و تعالی پیش‌میرود.

هر سال ما شاهد پیشرفتهای چشمگیری در کلیه سطوح مملکتی هستیم و انگلستان هم دراین پیشرفت اقتصادی ما سهیم بوده است . دوستی ایران و انگلیس محدود نیست وما امیدواریم همواره این دوستی وهمکاری های صمیمانه و همه‌جانبه بیش ازپیش باشد .

پس از سخنرانی وزیر بازرگانی، کلیه مدعوین ازغرفه انگلستان و سپس از غرفه سازمان گسترش و نوسازی صنایع ایران ، بزرگترین شرکت کننده ایرانی از بخش دولتی مورد دیدارد‌وکو دوشس‌کنت‌و وزیربازرگانی‌قرارگرفت.همچنین غرفه‌های شرکت فرش ایران و چندین غرفه دیگر ایران نیز مورد بازدید قرار گرفت که مورد توجه بسیار واقع شد.

نمایشگاه طرحهای مدرن برای خانه‌ودفتر کار توجه‌مردم‌تهران‌راجلب کرد

نخستین نمایشگاه بین‌المللی طرحهای‌مدرن برای لوازم ووسایل منزل که‌همزمان با گشایش سومین نمایشگاه‌بین‌المللی تهران گشایش یافت مورد توجه فراوان قرارگرفت.

این نمایشگاه بمنظور عرضه و نمایش مدرنترین و زیباترین وسایل تزئینی و مبلمان خانه و دفتر کار از سراسر جهان بسبک کاملا نوینی در سالن ویژه‌ای بوسعت ۳۰۰۰متر مربع که بهمین منظور تهیه شده است در محل دائمی نمایشگاه ها ودر حلول برگزاری سومین نمایشگاه بین‌المللی تهران برگزار میگردد.

نمونه های طراحی

این نمایشگاه که بهترین نمونه های طراحی از ۱۲۰ طراح و آرشیتکت برجسته‌جهان دران بمعرض نمایش‌قرار داده شده است مورد توجه خاص مردم تهران قرارگرفت.

مبلمان چوبی و فلزی ، انواع میز و چراغ و سیستمهای روشنائی، صندلیهای تاشو، میز تحریر، لیوانها و گلدانهای گوناگون ، تختخواب ، انواع وسایل برقی ، انواع ساعت های دیواری و رومیزی ،انواع کاشی و موزائیک ، لوازم حمام و دستشوئی،سرویسهای مختلف غذاخوری ، کتابخانه، سیستمهای مدرن قفسه‌بندی آشپزخانه، وسائل و لوازم‌اداری ووسائل تزئینی منزل از جمله صدها کالا و لوازم بسیار مدرن و جالبی است که در این نمایشگاه بین‌المللی اختصاصی بنمایش گذاشته میشود.

آقای مدرن و بانو

این نمایشگاه بصورت بینال و هر دو سال یکبار بانام های خاصی ودرزمینه‌های گوناگون برگزار میشود .

همچنین در این بینال ابتکاری و منحصر بفرد نمایش ویژه‌ای بانام « آقای مدرن و بانو» اجرا میگردد که نشان دهنده زندگی‌یک خانواده‌ایرانی دریک‌خانه مجهزبوسایل فوق مدرن از مبلمان و لوازم تزئینی خانه میباشد.

این وسایل توسط طراح معروف ایتالیائی کلودیو سالوچی طراحی شده است این نمایش همه روزه مدت ۲ ساعت در نمایشگاه بین‌المللی طرحهای مدرن برای لوازم و وسایل منزل اجرا میگردد.

همچنین تعدادی از بهترین و جدیدترین وسایل مبلمان و اشیاء لوکس منزل‌و اداره‌که توسط طراحان مشهور نیم قرن اخیر طراحی شده است دراین نمایشگاه بنمایش گذاشته شده است .

تشکیل این نمایشگاه اولین گامی بود در راه تشکیل مرکز طراحی فنی ایران و شناسائی عموم مردم به شناخت اصول طراحی خوب در خصوص کلیه کالاهای تولیدی ، صنعتی ، مصرفی، تزئینی، هنری و غیره.

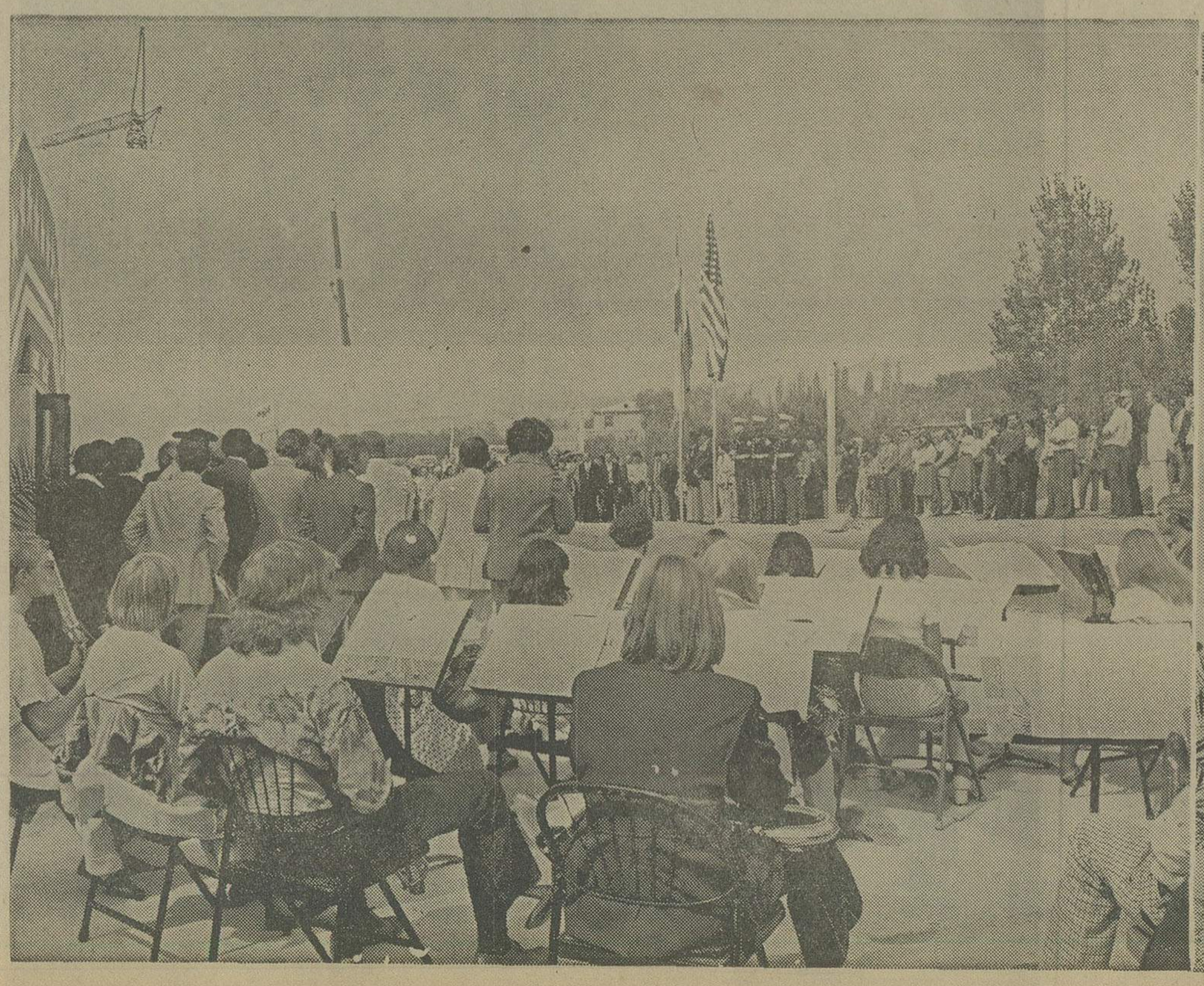

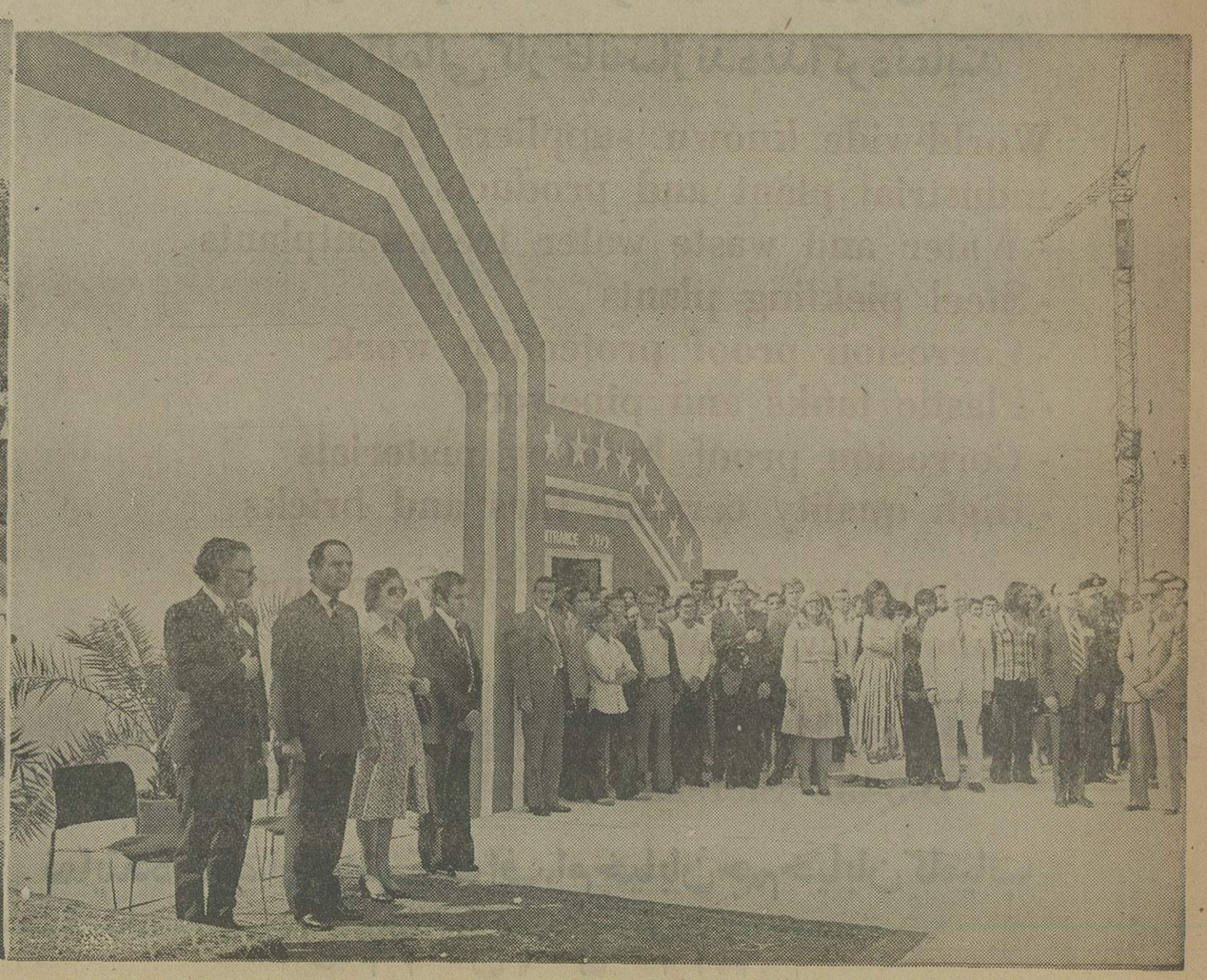

اطلاعات صفحات ویژه سومین نمایشگاه بین المللی تهران

انواع ماشین آلات هولتر اینتر ناشنال «ایران کروپ»

درغرفه «بازرگانی صادق مدنی»، درسومین نمایشگاه بین المللی تهران مورد توجه هزاران نفر از بازدید کنندگان نمایشگاه

وصاحبان صنایع مختلف قرار گرفت

در غرفه «بازرگانی صادق مدنی» در سومین نمایشگاه بین المللی تهران، انواع ماشین آلات مختلف، نه فقط توجه صاحبان صنایع را به خود جلب کرده است، بلکه هر روز از طرف هزاران نفر ازبازدید کنندگان نمایشگاه مورد بازدید قرار میگیرد.

★ سیستم آبیاری جدید در آلمان

درغرفه «بازرگانی صادق مدنی»، جدیدترین سیستم آبیاری که هم اکنون در آلمان فدرال موردبهره برداری واستفاده قرار گرفته و تحول شگرفی درامر آبیاری پدید آورده است، بمعرض نمایش گذارده شده.

سیستم جدیدآبیاری که توسط «بازرگانی صادق مدنی» برای اولین بار در ایران عرضه میشود، استفاده از لوله‌های پلاستیکی است که دارای سوراخها و منفذ های ریز میباشد، این لوله هادر اندازه ها و اینچ‌های مختلف ،با پوششی از جنس یا ماده بخصوصی پوشانده شده است. لوله هادر طول رودخانه ها، باطلاقها و یا مسیر چشمه ها تعبیه میشود و چون آب از پوشش آن نفوذ کرده و بداخل لوله میرود ، درنتیجه همیشه آب در داخل این لوله ها جریان داشته و آب داخل لوله ها به مصرف آبیاری در مزارع وکشتزار ها میرسد .

این سیستم آبیاری جدید که در آلمان فدرال مورد استفاده است ـ انتظار میرود در ایران با استقبال فراوان روبرو شده و در کار کشاورزی موردبهره برداری واستفاده قرار گیرد.

★ دستگاه جدید ضد حریق اسپری دون

دستگاه جدید ضد حریق اسپری دون، بدون شك درسر تاسر دنیا بی‌نظیروبیمانند است. دستگاه «اسپری‌دون» حدود ۵۰ کیلوگرم پودر ظرفیت دارد. قدرت‌پاشیدن مواد مایع‌ازطریق دستگاه‌اسپری دون تا ارتفاع ۱۵۰ متری امکان پذیر است.

کار دستگاه «اسپری دون» به این ترتیب است که با این دستگاه، پودر مخصوص «اسپری دون» ضد حریق ، بروی اسکلت ساختمان پاشیده‌میشود که‌تقریبا قشری‌بقطر۳سانتیمتر روی‌اسکلت ساختمان بوجود می آورد .

باین ترتیب ساختمان‌در برابر حریق مصونیت پیدا میکند وتا ۱۲۰۰ درجه حرارت آتش سوزی ایجاد نمیشود هم‌اکنون ۷۵درصد از ساختمانهای بزرك و عظیم در آلمان غربی‌باپودرمایع ضدحریق اسپری دون مجهز گردیده‌است درحال‌حاضر ساختمان‌پست‌مرکزی شهر فرانکفورت باین سیستم مجهز میگردد و مورد بازدید پیمانکاران بزرك ساختمانی دنیا میباشد این ساختمانهابرای‌مصون ماندن در برابر حریق، بهنگام ساختمان، کلیه آهن آلات آنها که در زیر بنا بصورت اسکلت ساختمان بکار رفته ، با پودر مایع ضد حریق اسپری دون پوشانده شده و کاملا بیم خطر آتش سوزی در این ساختمانهااز بین رفته است.

با دستگاه ضد حریق «اسپری دون» در هر ۵دقیقه میتوان یك مترمربع‌ازفضای اسکلت‌ساختمان را علیه آتش سوزی و حریق مصونیت داد.

سیستم های‌ضدحریق واکوستیك کننده بوسیله ماده «اسپری‌دون» برای پیشگیری در مقابل حریق واکوستیك کردن ضد حرارت ، عرق کردن ساختمانها و ضدرنك بکار برده میشود.

★ میله خم کن و میله‌قطع‌کن

در غرفه بازرگانی صادق‌مدنی، در سومین نمایشگاه بین‌المللی تهران، دستگاه میله خم کن نیز جالب توجه است.

این دستگاه میله خم کن برای زوایای مختلف مورداحتیاج در اندازه‌های ۳۲ـ۴۰ـ۵۰ میلی متری میباشد. این دستگاه‌دارای کلید اطمینان استو ضمناقابلیت تنظیم برای ۱۰ یا ۲۰ دور در دقیقه را دارا میباشد.

همچنین میله قطع کن ۸تیغه در غرفه بازرگانی‌به معرض‌نمایش گذارده شده است. این میله‌قطع کن مجهز به۸تیغه، برای‌بریدن میله های مختلف با دستگاههای ۳۲ـ۴۰ـ۵۰ میلیمتری برای قطع میله های باریك تراز دستگاه۳۲ میلیمتری بهترین‌وسیله است‌که میتواند مورد استفاده قرارگیرد.

★ ۱۰ امتیاز منحصر بفرد بالابر های بوی

در غرفه بازرگانی صادق‌مدنی در سومین نمایشگاه بین‌المللی تهران، بالابرهای بوی به معرض نمایش گذارده شده است که دارای ۱۰ امتیاز منحصر بفرد ، بشرح زیر میباشد:

۱۰ امتیاز استثنائی، منحصر بفرد وفوق العاده بالابرهای بوی

۱ـ بالابر بوی با۲۰ سال‌سابقه کار بدون توقف‌وایجاد اشکال .
۲ـ بالابربوی با قیمت ارزان‌و کاملا با صرفه برای سرعت عمل در انتقال .
۳ـ بالابر بوی حمل و نصب‌در تمام طبقات.
۴ـ بالابر بوی با ظرفیت ۱۵۰ کیلو بار تا ارتفاع ۵۰متر.
۵ـ بالابر بوی با بازوی‌متحرك وگردان جهت تخلیه‌بار.
۶ـ بالابربوی‌بادستگاه‌اتوماتیك برای ترمز در آخرین طبقه مورد احتیاج.
۷ـ بالابر بوی با محفظه های توری، سطلی، قفسی و بهرشکلی که مورد نیاز باشد.
۸ـ بالابر بوی قابل استفاده برای حمل قیر، آجر، بتون و کلیه مصالح ساختمانی.
۹ـ بالابر بوی قابل نصب در پشت‌بام و بین طبقات باپایه های مختلفه.
۱۰ـ بالابر بوی‌با ضامن‌کنترل اضافه بار

دستگاه خودکار الکتریکی میله خم‌کن، بامزایای منحصر بفرد در غرفه بازرگانی مدنی

بالابرهای‌بوی باده امتیازبرجسته ومنحصر بفرد، در غرفه بازرگانی مدنی توجه صاحبان صنایع را جلب کرده است .

سیستم های ضد حریق با ماده اسپری دون ، ۷۵ درصد از ساختمانهای عظیم آلمان را در برابر آتش سوزی مصون کرده‌ودرایران توسط بازرگانی مدنی عرضه شده است .

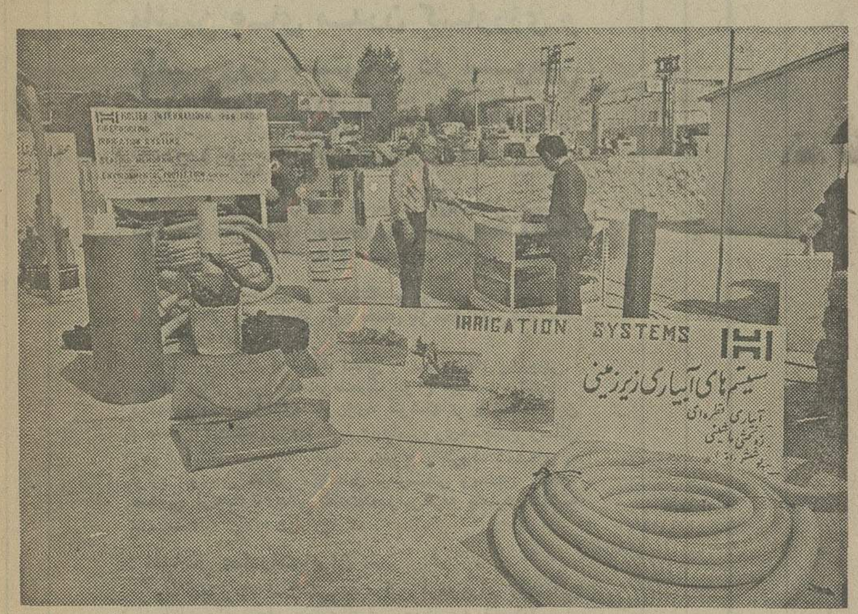

گوشه دیگری از غرفه بازرگانی‌صادق مدنی در سومین نمایشگاه بین‌المللی تهران

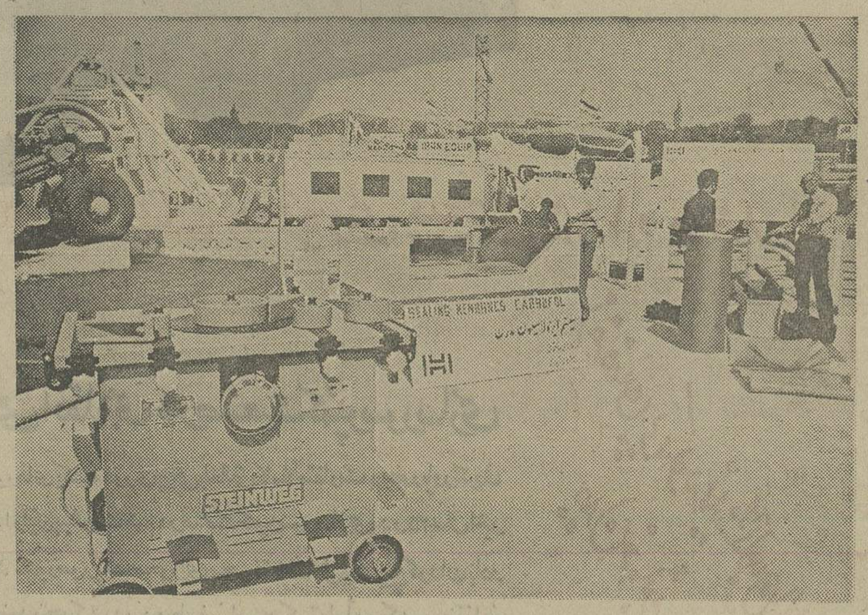

گوشه‌ای از غرفه بازرگانی صادق مدنی در سومین نمایشگاه بین المللی تهران

قسمتی از غرفه بازرگانی صادق مدنی در سومین نمایشگاه بین ـ المللی تهران، بابدیده های جالب و شگفت انگیز ...

سیستم ایزو لاسیون مدرن، که در امور ساختمانی و سیستم های آبیاری مورد استفاده است، در غرفه بازرگانی مدنی ...

نشانی : بازرگانی مدنی . خیابان ویلا ـ شماره ۲۸ تلفنهای ۸۲۰۶۱۶ و ۸۳۸۵۸۷ و ۸۳۸۵۸۸ و ۸۳۸۵۸۹ و ۸۲۹۷۹۵ و ۸۲۹۸۵۴
HOLPER - INTERNATIONAL - IRAN - GROU
طرح و اجرا از

اطلاعات صفحات ویژه سومین نمایشگاه بین المللی تهران

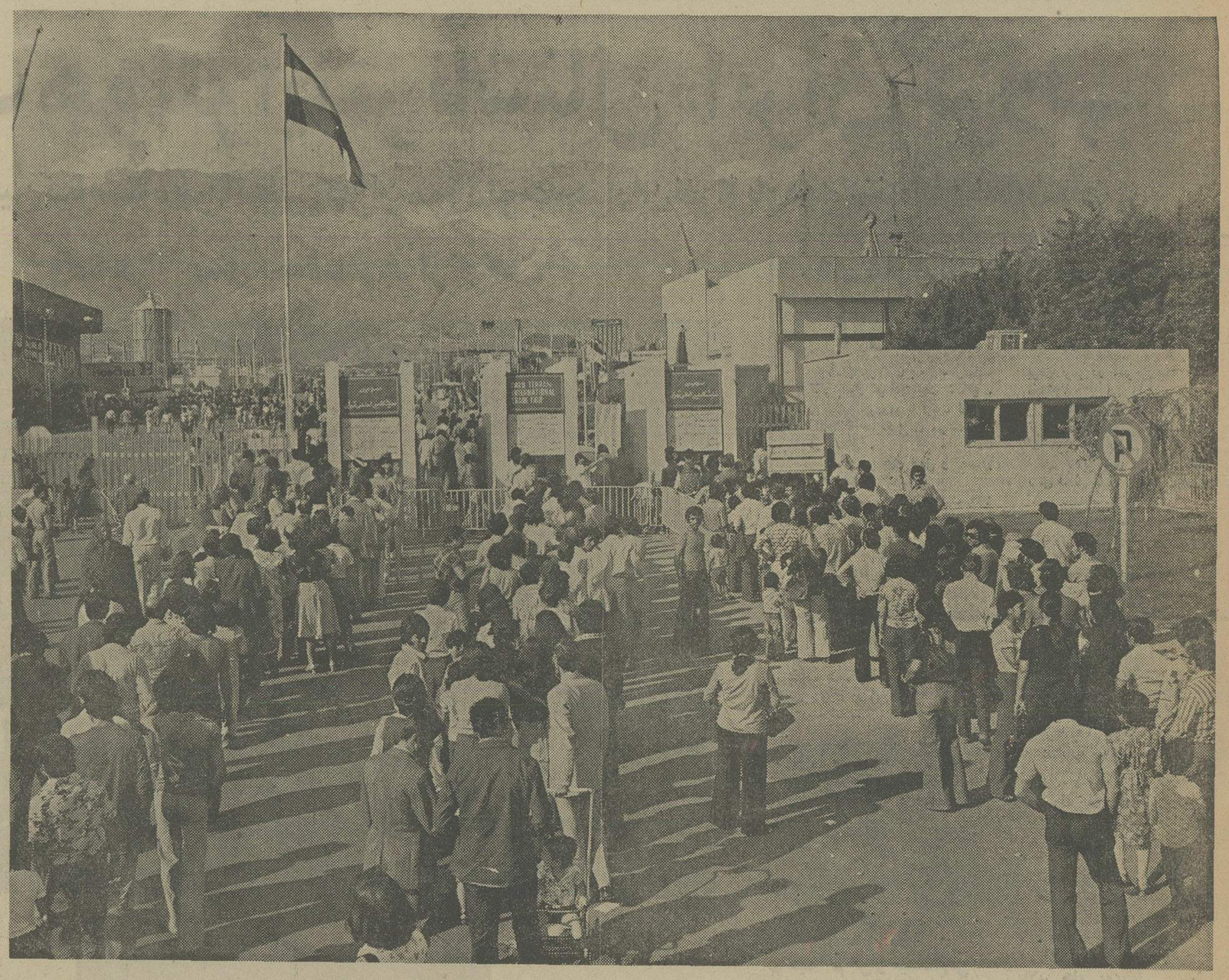

طبقات مختلف مردم از سومین نمایشگاه بین‌المللی تهران استقبال بی‌نظیری بعمل آوردند. عکس منظره‌ای از صفوف طولانی علاقمندان به بازدید از نمایشگاه را نشان میدهد.

خارجی‌های مقیم تهران از نمایشگاه استقبال کردند

نمایشگاه بین‌المللی تهران سخت مورد توجه خارجیهای مقیم کشورما قرار گرفت. شاید دور از حقیقت نباشد که‌گفته شود بیش از هشتاد درصد خارجی های مقیم تهران طی همین چند روز ازنمایشگاه دیدن کرده‌اند. مخصوصا اتباع کشورهائی که در این نمایشگاه شرکت دارند بیش ازدیگران ببازدیداز نمایشگاه علاقه نشان میدهند.

آنها بلافاصله پس از ورود سراغ غرفه کشور خودرا میگیرند و باشور و اشتیاق خاصی بسوی آن روان میشوند. پس از بازدید از غرفه کشور خویش سایر غرفه ها رابازدید میکنند.

یکی‌ازبازدید کنندگان انگلیسی اظهار میداشت اگرفرصت باشد و انسان بتواند دو سه روز در اطراف غرفه کشور خود پرسه‌بزندمیتواندکلیه هم‌میهنان خود را که درتهران اقامت دارند ملاقات نماید.

مدارس خارجی نیز گروه گروه دانش آموزان خود را برا بازدید بنمایشگاه میبرند و نکات جالب و اجناس قابل توجه را به آنان نشان میدهند.

عکس بازدید گروهی از کودکان یک آموزشگاه خارجی را از نمایشگاه تهران نشان میدهد.

ماشین های مدرن کشاورزی و دامپروری استرالیا در سومین نمایشگاه بین‌المللی تهران بمعرض نمایش گذاشته شده است

کشور استرالیا باعرضه و نمایش فرآورده ها ومدرنترین ماشین آلات کشاورزی ودامپروری بیش از پنجاه واحد تولیدی خود بنحو گسترده‌ای در سومین نمایشگاه بین‌المللی تهران شرکت کرد.

غرفه استرالیادراین نمایشگاه بنحوجالبی در ۱۸۰۰ متر مربع از سالن و ۷۵۰ متر مربع فضای باز محل دائمی‌نمایشگاه ها تشکیل شده است.

در این غرفه ابزارهای دستی و ماشین های پشم‌چینی، سردخانه های پیش ساخته‌ومتحرک انواع میوه تازه لبنیات، دامهای‌زنده، بذرهای‌کشاورزی، گوشتهای یخزده کمباین وماشین‌آلات‌کشاورزی، آبیاری،دامپروری‌همچنین رسائل ومواد ساختمانی وسائل تهویه مطبوع ، ظروف شیشه‌ای ، لوازم ووسایل خانگی ، وسایل بیمارستانی وماشین آلات صنعتی ازجمله‌کالاهائی است‌که‌دراین‌غرفه بنمایش‌گذاشته شده است .

افزایش صادرات ایران

یک دفترویژه اطلاعاتی نیزدراین غرفه برای راهنمائی بازرگانان و صاحبان صنایع ایرانی جهت صادرات کالا به استرالیا ودادن اطلاعات لازم دراین مورد تشکیل شده است. دراین‌دفتر موفقیتهائی که‌برای بازرگانان ایرانی بدست می آید فورا از طرف دولت استرالیا به تهران مخابره میشود ، این برنامه ها به منظور افزایش صادرات ایران بم استرالیا ترتیب داده شده است.

امریکا امریکا امریکا!!

چقدر امریکا

بازهم امریکا تحول جدیدی در تکنولوژی هوای فشرده بوجود آورد

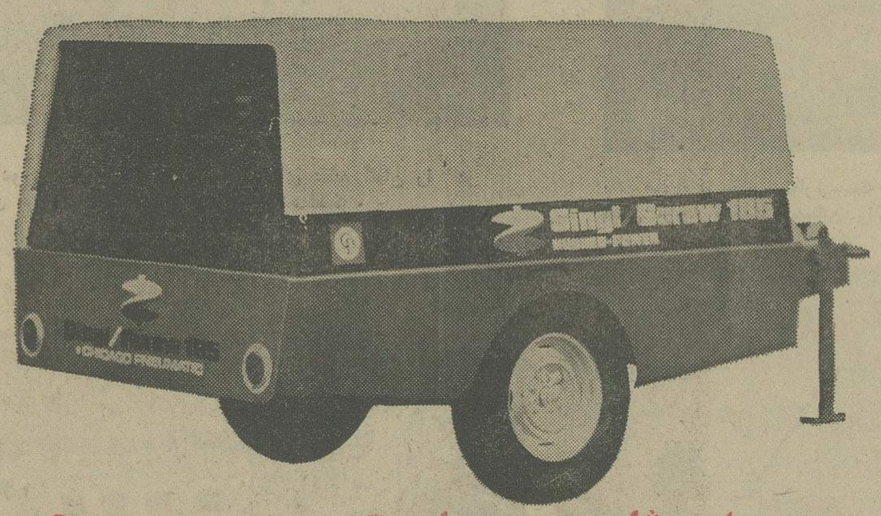

کمپرسورهای ثابت و سیار یک محوری پیچی ۱۸۵ و ۸۲۵

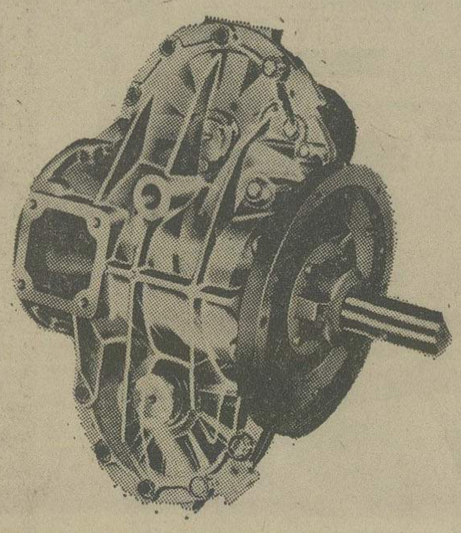

طرحی انقلابی در صنعت کمپرسورسازی

کمپرسورهای یک محوری پیچی باحالتی کاملاً متفاوت وبطورباورنکردنی ساده ، اولین پیشرفت مهم درصنعت کمپرسورسازی در ۲۵ سال اخیر میباشند . کمپرسوریک محوری پیچی فقط شامل یک پیچ گردان بادو کاسه نمد متحرک در دو طرف است که تماماً دریک محفظهٔ پُراز روغن مایع قرارگرفته است .

کمپرسورهای یک محوری بهمین سادگی است که ذکرشده واز این ساده ترامکان ندارد .

ضمناً کمپرسورهای یک محوری پیچی باتمام سادگی دارای مزایائی است که در کمپرسورهای دومحوری پیچی اصلاً وجود ندارد.

از غرفه سی پی کو در نمایشگاه بین المللی ۱۳۵۴ دیدن فرمائید

شماره ۱۴۵ ـ خیابان عباس‌آباد چهار راه مهناز
تهران : ایران
تلکس : ۲۱۲۵۸۳
تلگرافی ایران سی پی کو
تلفن : ۸۵۷۱۷۲-۸۴۶۹۹۹-۸۴۳۰۳۰

نماینده انحصاری: شیکاگو نیوماتیک امریکا و کنولیدتید نیوماتیک انگلستان

سی پی کو
شرکت تجارتی و صنعتی
« سهامی خاص »
شماره ثبت ۱۸۷۵۳

سومین نمایشگاه بین المللی تهران

شمارا با پدیده های نوین علم و صنعت وتکنیک و تحرک اقتصادی ۴۲ کشور بزرگ جهان آشنا میسازد

۲۲ شهریور - ۲ مهر ۱۳۵۴

محل دائمی نمایشگاهها

پدیده جدید در امور تهویه

KLIMAT S. A.

تولید کنندگان بزرگ لوازم دستگاه های تهویه اسپانیائی فعالیت هـای خود را به ایران گسترش میدهد.

ـ دستگاههای بزرگ تهویه با آب و هوا از ۲ الی ۵۰ تن

ـ دستگاههای خنک کننده آب بطور سانتری فیوگل ـ از ۷½ تن الـی ۴۰۰ تن با امکانات تولید دستگاههای بزرگتر در مورد سفارش.

ـ منازه های تهویه از ٤ صد هزار الی ۲ میلیون کرح

ـ دستگاههای مبادله حوادث

ـ مبادله اطلاعات فنی با ادارات ذیعلاقه

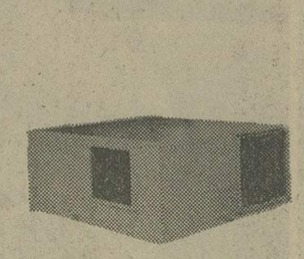

واحد های افقی ـ آبی یا هوائی

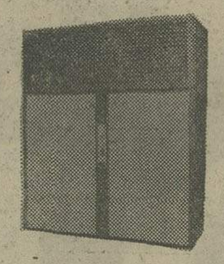

واحد های عمودی ـ آبی یا هوائی

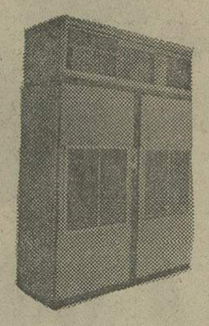

دستگاههای مخصوص جهت اطاق کامپیوتر

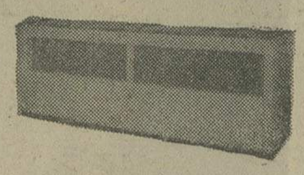

دستگاه های خنک کننده آب

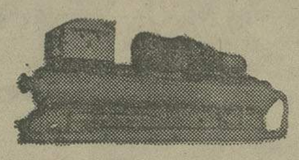

دستگاههای سانتری فیوگل جهت خنک کردن آب

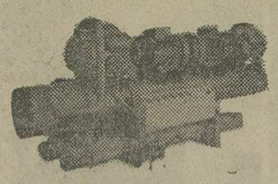

دستگاه های خنک کننده آب

تمام این دستگاهها طبق تکنولوژی منحصر بفرد، ساخته شده ـ مابرای فراهمی معلومات بیشتر در این مورد، در اختیار شرکتهای تجارتی ایران می باشیم.
برای کسب اطلاعات بیشتر با آدرس زیر تماس حاصل کنید.

KLIMAT S.A. Export Department General Oraa, 70. Madrid (SPAIN)
Phone : 262 7307
Cable : KLIMSA - MADRID

UNION EXPLOSIVOS RIO TINTO, S.A.

تولیدات شیمیائی
پتروشیمی
پلاستیک
کود شیمیائی
مواد منفجره
مصالح ساختمانی

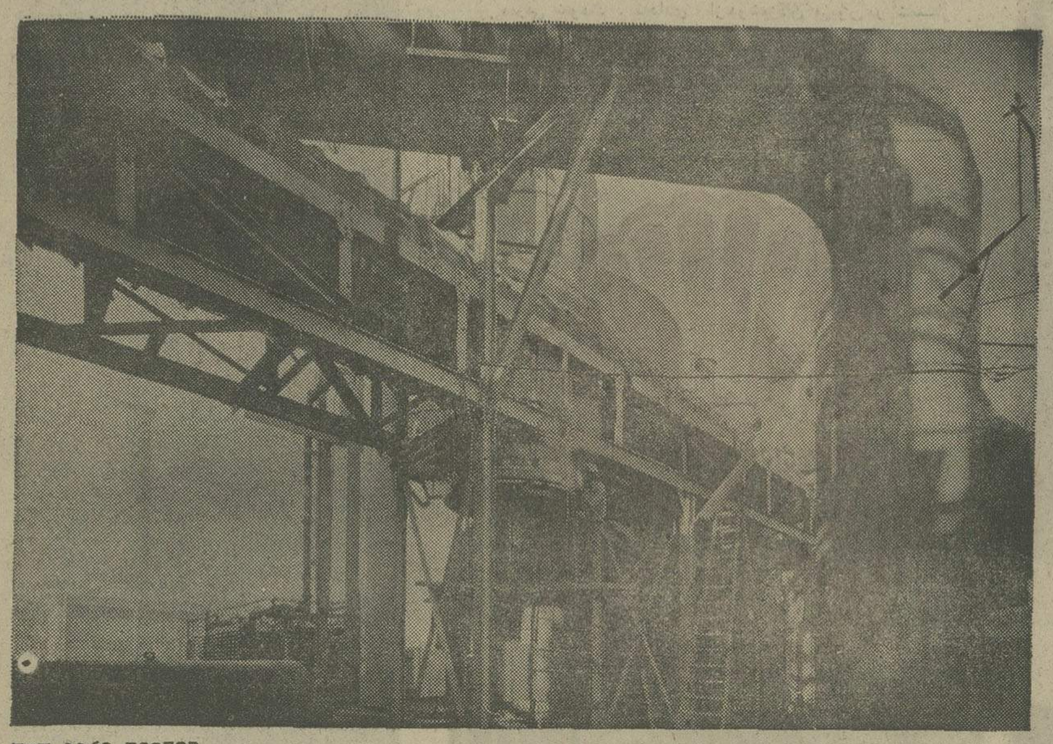

ERT-1169-FOSFOR

UNION EXPLOSIVOS RIO TINTO, S.A.

Primera empresa quimica de Espana

Domicilio Social P° Castellana, 20 — MADRID — Telf. 225 38 20 y 225 17 00 TELEX 22678 — 27691

DIVISION INTERNACIONAL, Marqués de Riscal, 11 MADRID-4 Telf. 410 31 52 TELEX 22638 27691

صنعتی بزرگ
برای توسعه صنایع بزرگ

برنامه وسیع تولیداتی «بابلوك و ویلکس ایکسپانولا» در توسعه و پیشرفت صنایع دیگر نقشی مهم واساسی دارد.

بابکوك وویلکوکس ایکسپانولا:

صنایع گوناگون را چون رهبری مصمم اداره میکند
راه حلهای جدید به صنایع ملی پیشنهاد و مسایل آنان را با جدیت بررسی مینماید.
وتولیدات صنایع ملی رابه تعدادی بازارهای عمده بین المللی عرضه میدارد.
بابلوك وویلکس ایکسپانولا، از گروهی شرکتهای معظم پدید آمده و برای توسعه و پیشبرد صنایع از نیروی ـ خارق العاده برخوردار است.

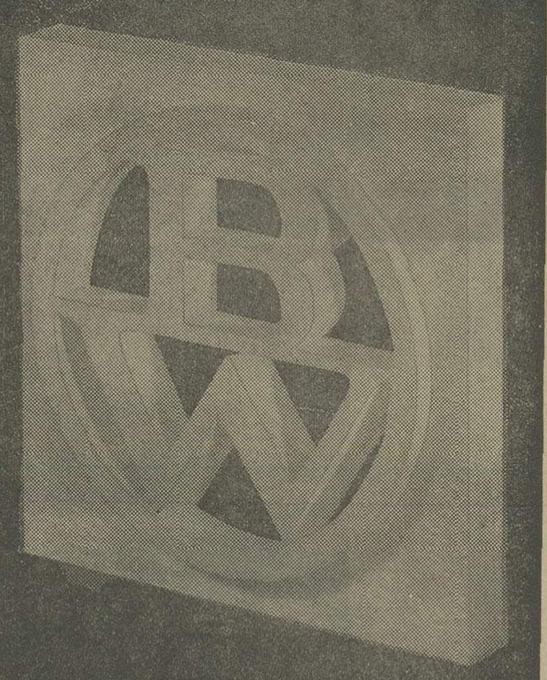

برنامه تولیداتی:
واحد تولیدی کالای عمده
انواع دستگاه های جوش یا ظرفیت های متنوع
لوازم اضافی برای دستگاه های جوش
لوازم مورد نیاز صنایع الکتریك «اتمی وکارخانه های برق»
لوازم مورد نیاز کارخانه های شیمی، پتروشیمی، آهن، پولاد، شکر وسیمان.
جرثقیل وماشین آلات.
سوپاپ اتمی

دستگاه های شیرین کردن آب دریا
دستگاه های دندانه ماشین آلات ودستگاه های ضد حرارت
صنایع لوله ای:
لوله های آهن وفولاد
انواع دستگاه های فلزکاری وابزار مربوطه.
لوله های فولادی ضدبخار و لوله های ۶ الی ۱۸ اینچی

BABCOCK & WILCOX ESPAÑOLA

صنعتی بزرگ
برای توسعه صنایع بزرگ

پیگاسو
کامیونی که بادر نظر داشتن
احتیاجات سر تاسر جهان
در اسپانیا تولید شده است

Pegaso

اطلاعات صفحات ویژه سومین نمایشگاه بین المللی تهران

لباسهای ملی و محلی در نمایشگاه بین المللی تهران

در روز گشایش نمایشگاه توسط شاهنشاه آریامهر صف جالبی از دوشیزگان کشور های شرکت کننده با لباس های رنگارنگ و زیبا در محوطه نمایشگاه توجه مدعوین راجلب کرد. آنها هر کدام به لباس های کشور خود ملبس شده و صنایع دستی و ذوق و سلیقه و هنر میهنشان را به زیباترین وجهی معرفی نمودند. تعدادی از دوشیزگان مزبور در شمار خارجیهای مقیم تهران بودند و برخی دیگر از آنها اختصاصا برای شرکت در نمایشگاه از کشور خود به تهران آمده بودند. در این صفحه چند تن از دوشیزگان کشور های مختلف بالباسهای ملی و محلی دیده می شوند.

نیازمندیهای اطلاعات تلفنی آگهی می پذیرد
۳۱۱۲۱۹-۳۱۱۲۲۷-۳۱۱۲۲۵-۳۱۱۲۲۴
۳۱۱۲۳۵-۳۱۲۴۱۳-۳۱۱۲۳۰-۳۱۱۲۲۹

اثاثیه

فروش دست دوم
لباس‌های نو ودست دوم خارجی از روز دوشنبه بمدت سه روز بفروش میرسد تلفن ۸۶۵۲۸۰
آ- ۱۵۳۹۶

فروش فرش و وسایل خانه بعلت مسافرت فوری تلفن - ۹۵۴۲۹۴
۱-۳ آ- ۱۵۴۲۸

انواع لباسهای ایرانی
وخارجی سایز های مختلف و لباس عروس فروشی‌خیابان ۲۱ آذر کوی پارسی شماره ۸تلفن ۹۳۳۲۷۰
آ- ۱۴۷۶۶

وسائل چوبی کنده‌کاری
وسایل کامل اطاق پذیرائی، خواب،نهارخوری، کتابخانه‌و سایر وسایل چوبی ساخت پاکستان باکنده‌کاری کم نظیر بفروش میرسد تلفن ۷۹۱۰۷۰
ا- ۱۵۴۰۹

خرید
بازرگانی فرش کیهان ۸۳۰۹۰۴ و ۸۲۳۷۷۶
خریدار نقدی همه رقم فرش کهنه‌ونو جهت صادرات‌روزولت میدان ۲۵ شهریور.

فروشگاه بختیاری ۷۵۹۳۲۹ بهترین خریدار کلیه لوازم‌منزل
۱-۷ آ- ۱۴۰۳۶

فروشگاه فرش شریفی تلفن ۳۵۱۸۰۳
باسابقه‌ترین فروشگاهی استکه درامر خریدوفروش کلیه‌لوازمات خانگی از قبیل: یخچال های نفتی و برقی وفرشهای‌کهنه‌ونو را عادلانه خریدار استسمراه امین‌حضور

شستشوی مبل وفرش
دوراکلین سرویس‌امریکا خشکشوئی مبلمان‌موکت فرش تشک اتومبیل در محل مطابق با آخرین تکنیك متداول آمریکا گرانتر مطمئن‌تر ۸۴۵۶۸۳ و ۸۴۸۳۹۶ و ۸۴۸۳۹۵

آریو انگلیش سرویس
خشکشوئی
مبلمان‌موکت فرش پرده و تشك اتومبیل در محل
تلفن ۸۴۳۸۴۵

مولن کلین
شستشوی انواع موکت کفپوش بامواد منحصر بفرد درمحل و تشك اتومبیل
۸۳۱۶۳۳

کلین سرویس
خشکشوئی مبل فرش موکت با دستگاه وپرده بانصب مجانی ۹۵۲۵۴۶

شرکت ایران پالاگر
شستشوی فرش، موکت،مبلمان پرده و تشك اتومبیل با مواد منحصر بفرد در محل. ۷۵۵۷۷۹ و ۷۵۷۳۶۹

کارخانه قالیشوئی بیوك تلفن۵۲۹۹۱۵و۹۷۷۱۱۸

کارخانه‌قالیشوئی‌اطلس تلفن ۹۵۲۵۴۶ و ۹۷۵۴۳۰

آناهیتاسرویس‌بزرگترین خشکشوئی مبلمان فرش موکت پرده در محل ۷۹۵۳۰۷

کارخانه قالیشوئی فرد ممتاز ۶۶۳۸۰۳

تعمیرات
تلویزیون
تعمیرگاه مجاز شماره ۱۱ شاوب لورنس
سرویس سیار فوری برای کلیه نقاط تهران و شمیرانات
تلفنهای ۶۶۷۱۷۱ ۶۶۹۵۱۴ ۴۲۷۳۳
SCHAUB-LORENZ

SCHAUB-LORENZ
شاوب‌لورنس
سرویس فوری۸۸۳۲۶۲

آنتن
رومیزی‌تلویزیون ساخت آلمان
که هر نوع برفك را می گیرد و تصویر را صاف و روشن نمایان میکند رسید. میدان‌سپه‌رادیو جاوید تلفن ۳۱۴۸۶۰

کولر
نصب و سرویس کولر کانال کشی فوری تلفن ۷۹۳۸۹۷

سرویس کولر ویخچال فوری ۳۴۴۱۷۳

لباسشوئی
سرویس و نصب ۷۶۴۰۳۰

شوفاژ
سرویس شوفاژ ودیگ‌های‌بخار تلفن ۹۷۸۶۷۱
۱-۲ آ- ۴۷۵۱

سرویس آبگرمکن‌وتعمیر لوله کشی‌و کلیه‌لوازم بهداشتی و لوله‌بازکنی
۸۵۹۶۴۸

نصب شوفاژ به اقساط ۱۰ ماهه شرکت‌رام‌شین- تلفن۲-۹۳۹۷۳۱

یخچال
تعمیرگاه سید حسین تعمیر همه‌نوع‌لباسشوئی یخچال‌آبگرمکن۸۸۲۴۳۸

تعمیرگاه‌یخچال‌فریجیدر اثاث دکی موجود۸۴۸۷۵۶

فروشگاههای اتومبیل
شورلت ایران
آماده تحویل نقدواقساط تلفن ۸۴۸۸۸۷

شورلت بلیزر سواری - وانت
دنده‌ای کولردار - فرمان هیدرولیک - مدل ۷۵ شیشه رنگی موجود است.
نمایشگاه وزیری
سیمتری نظامی (ششم بهمن) بین شاه وحشمت‌الدوله‌تلفن- ۴۷۸۴۸ - ۶۶۰۴۳۰-۶۶۸۳۹۸

فروش اتومبیل
بی.ام.و
بی.ام.و ۲۰۰۲ مدل۷۵ باشرایط مناسب‌بفروش میرسد تلفن ۸۴۴۹۷۲

بی.ام.و ۱۸۰۲ مدل ۷۴ بارینگ وفرمان اسپورت بسیار تمیز گمرکشده ویا بدون گمرک از ساعت ۵ببعد تلفن ۴۱۷۲۸
۱-۳ آ- ۱۵۱۱۹

بی‌ام‌و ۲۰۰۰ با ۶ هزار کیلومتر کار تلفن ۶۲۱۳۷۷ ازساعت ۵تا۷

بی. ام. و ۲۰۰۲مدل۷۳سفید شیشه رنگی ۳۳۲۵۱۶ نقدو اقساط.
ا- ۱۵۳۶۱

فولکس مدل ۶۱ قیمت ۹ هزار تومان تلفن ۸۲۰۴۴۴
آ- ۱۵۲۳۴

اکازیون فولکس واگن اسپرت
یکدستگاه اتومبیل گلف ال نمره ترانزیت بعلت مسافرت بقیمت کاملا ارزان مقطوع ۲۴۰۰۰ تومان بفروش میرسد از۹صبح تا ۸ شب تلفن ۴۷۰۶۲
۱-۲ آ- ۱۰۳۸۷

بنز
بنز ۱۰ تن مدل ۶۷ بسیار تمیز اطاق خواب یخچالی بفروش میرسد تلفن ۷۹۱۰۳۲

یکدستگاه‌بنز۸۰۸بسیار تمیز و نو مدل ۷۰ با اطاق فابریك فایبر گلاس برای فروش آماده است تلفن ۳۰۵۱۱۹

مرسدس بنز ۲۰۰ مدل ۷۱ کارکرد ۴۹۰۰۰ کیلو متر آبی آسمانی بسیار تمیز توسط یک آلمانی بفروش میرسد. قیمت ۴۰۰۰۰۰ ریال گمرك نشده تلفن ۹-۸۲۵۰۴۱ داخلی ۲۴۱ ساعت ۸ صبح الی ۱۴
آ- ۱۵۳۹۸

فیات ۱۲۸ کوپه و فیات ۱۲۴ کوپه بدون واسطه بفروش میرسد تلفن ۹۲۱۰۶۳

آریامدل ۴۸
دست اول بسیار تمیز با ضبط صوت قیمت مقطوع ۲۸ هزار تومان تلفن ۸۳۶۸۷۱
آ- ۱۵۳۸۶

مینی‌بوس فروشی
۲ دستگاه‌مینی‌بوس مرسدس‌بنز ۱۴ و ۱۸ نفره درشرایط عالی فروشی تلفن ۸۳۴۵۲۸
۱-۲ آ- ۱۵۲۰۱

بنز ۴-۲۳۰ مدل ۷۵ متالیك طلائی برنزه کیلومتر‌نزدیک‌صفر دانشجوئی تلفن ۹۷۹۸۵۹
آ-۱۵۲۳۳

مدل ۷۱
بنز ۲۰۰ مدل آخر ۷۱ بفروش میرسد تلفن ۶۶۲۲۹۶

بیوك سنچوری ۷۴- چهاردر آبی متالیك - شیشه رنگی اتوماتیك دنده هیدرولیک‌باکولر ورادیو که ۵۸۰۰ مایل کارکرده تلفن ۸۹۳۸۲۳
آ- ۱۰۲۶۳

دوج کرونت ۷۱ طلائی متالیك کولر، رادیو پخش صوت شیشه رنگی تمیز بفروش‌میرسد تلفن ۸۴۵۹۰۱ - ۸۵۲۹۵۰
۱-۳ آ- ۲۹۷۴۷

دوج دارت ۷۴ یشمی، متالیك باکولر بیواسطه فروشی‌عصرها ساعت ۵ببعد تلفن ۷۷۶۶۸۵
۱-۲ آ- ۱۵۴۱۷

دوفین‌مدل ۶۰تازه‌تعمیر تمیز قیمت ۴۶۰۰ تومان تلفن ۴۱۰۲۷

رامبلر امریکن ۴۰۴
تمیز مدل ۶۷با۱۱قسط هزار تومانی جمعا ۲۶ هزار تومان - ۸۴۳۴۹۵ جاده قدیم شمیران ابتدای عباس‌آباد جنب خشکشوئی پلاك ۳۲۹ طبقه سوم ۲ الی۷
۱-۲ آ- ۱۵۳۸۱

ژیان مهاری ۵۲ قیمت ۱۲۰۰۰ تومان تلفن ۵۲۷۴۴۶ از ۵تا۸ بعدازظهر.

ژیان مدل ۵۳ رنگ سبزکارکرد ۱۲ هزار کیلومتر بدون واسطه ۱۷۰ هزار ریال بفروش میرسد تلفن ۹۲۵۹۴۹
۱-۲ آ- ۱۵۴۱۶

الفارمئو
مدل ۶۸
الفارمئوجولیاسوپر مدل ۶۸ چهاردر بعلت مسافرت بفروش میرسد تلفن ۶۲۷۶۳۶
آ- ۱۵۴۲۷

موستانك
مدل ۶۵
فورد موستانگ مدل ۶۵ رینگ جوانان نقدا بیواسطه ۳۳هزار تومان فروشی تلفن ۸۴۴۲۸۷
۱-۳ آ- ۱۵۴۳۴

پژو
پژو ۵۰۴ مدل ۷۵ نمره‌ترانزیت کارکرد ۱۰۰۰۰ کیلو متر تلفن ۶۳۹۲۳۵ طبقه دوم.
۱-۲ آ- ۱۵۲۸۴

پژو ۵۰۴ مدل ۷۲ سند ۷۱ با رادیو پخش - گرم‌کن شیشه‌ رنگ یشمی - بدون واسطه ۴۴۵۰۰۰ ریال تلفن ۵۹۳۰۴۱ صبحها - جهانشاهی.
آ- ۴۷۶۳

پژو ۵۰۴ جی‌ال‌مدل۷۴سرمه‌ای ترانزیت بارادیو لوازم اضافی ۳۲هزار تومان تلفن ۶۸۷۲۳۴
آ- ۱۵۳۵۰

پژو ۴۰۴ مدل ۷۳ بدون گمرك رنگ‌شیری‌باشیشه گرمکن عقب تلفن ۴۷۲۴۳
آ- ۱۵۴۱۵

پژو ۳۰۴ - مدل ۷۳ آلبالوئی تمیز نمره‌ترانزیت تلفن۹۷۲۷۹۱ از۳تا۸ بعدازظهر.
۱-۳ آ- ۱۵۴۰۷

پژو ۵۰۴ ال مدل ۷۵ دنده بغل فرمان ۷۲ هزارتومان دانشجوئی بابیمه کامل وپخش استریو تلفن ۷۵۰۵۶۸
۱-۲ آ- ۱۵۳۹۳

پژو استیشن ۵۰۴ مدل ۷۳رنگ شیری بعلت مسافرت بفروش میرسد تلفن ۳۰۵۵۹۱
آ- ۱۵۴۱۰

اوپل مانتا ۷۳
رنگ سبز متالیك بارادیو و پخش صوت بفروش‌میرسدتلفن ۷۷۴۸۸۴ داخلی ۶۶ از ۲تا۴ بعدازظهر.
۱-۲ آ- ۱۵۳۶۷

پیکان
پیکان ۵۴ نو آماده ۷۵۹۴۱۹

جاگوار اتوماتیك مدل ۷۲ رنك قهوه‌ای متالیك فرمان هیدرولیك گمرك شده‌بدون‌واسطه‌فروشی ۹۲۵۹۴۹

پونتیاك
مدل ۷۰
اکازیون
پونتیاك استیشن ۷۰ بسیار نو ۳۴۱۶۴۰

تویوتا
مدل ۷۴
تویوتا سلیکا جی‌تی ۷۴ بی نمره تلفن ۸۲۸۹۱۵

کامارو مدل ۶۷ رنگ آلبالوئی بفروش میرسد تلفن ۹۵۹۶۱۱
آ- ۱۵۲۸۱

ولوومدل ۷۳ بارادیو پخش گمرک پرداخت‌شده‌نمره‌ترانزیت فروشی تلفن ۸۸۲۷۷۴
۱-۲ آ- ۱۵۳۴۱

فورد کنسول
یکدستگاه فوردکنسول مدل ۷۳ آلمانی ۲۰۰۰ باضبط قیمت مقطوع ۵۵ هزار تومان‌بفروش میرسد تلفن های ۳۱۰۹۹۰ و ۸۹۲۴۶۴
۱-۲ آ- ۱۵۲۱۲

مینی ماینر ۷۱ بدون واسطه بفروش میرسد تلفن ۳۱۱۲۱۵
۱-۳

فیات ۱۳۰۰ اس ال‌مدل ۷۳ سند ۷۲ لیموئی‌رنك فابریك ۴۴ تومان ۷۶۷۲۲۸

فیات۱۲۸اس.ال ۱۳۰۰ سفارش امریکا - با گرم‌کن - شیشه رنگی لیموئی مدل۱۹۷۵قیمت ۶۸۰۰۰ تومان تلفن ۹۷۸۵۰۹ بعد از ساعت ۶ جلالی

کامارو مدل ۷۵ شش‌سیلندر دانشجوی بفروش میرسد. تلفن ۶۵۲۱۶۸
آ-۱۵۱۳۶

اکازیون
پونتیاك فایربرد ۷۳دانشجوئی ترخیص ۷۴ کارکرد ۲۴۰۰۰ کیلومتر دروضع بسیار عالی رنگ متالیك طلائی ۶ سیلندر بنده گیربکس بارادیو اقسام قیمت مقطوع ۶۹ هزار تومان بدون واسطه‌تلفن ۴۵۹۱۳.
۱-۳ آ- ۱۵۲۶۸

مدل ۷۵
یکدستگاه رنجرور ۷۵ نمره ترانزیت بدون واسطه فروشی تلفن ۸۳۲۰۶۹ از۳الی ۸ شب
آ- ۱۵۸۰۶

فروش ماشین رنجرورانگلیسی
۳ دستگاه رنجرور سفارشی با تمام مزایا به نوبت به مدت یکماه بفروش میرسد تلفن ۸۲۷۷۵۶ و۸۳۷۷۶۵ شرکت‌الهام تلفن‌فرمایند

رنجرور
مدل ۷۵
رنجرور ۷۵ بدون گمرک ۸۳هزار تومان بفروش میرسد تلفن ۵-۸۳۴۷۲۴
۱-۳ آ- ۱۵۲۰۰

هیلمن
هیلمن ۷۵ نو فروشی ۷۵۹۴۱۹

هیلمن نارنجی فروشی تلفن ۸۹۰۵۳۴

یکدستگاه اپل مدل ۶۵ دنده‌گیربکس بفروش میرسد ۶۲۷۶۲۶

پونتیاك گراندپری مدل ۷۰ قرمزروشن‌باتودوزی و سقف چرمی سفید اکسترا فول اتوماتیك‌با تهویه مطبوع نمره شده نقدا بدون‌واسطه‌بفروش میرسد ۴تا۸ بعدازظهر تلفن ۶۸۱۴۶۵

کاماروی دانشجوئی مدل ۷۴ زرشکی رنك بدون واسطه بفروش میرسد تلفن ۶۳۳۱۱۱

کرایه
اتو آسیا
اتومبیل کرایه باراننده و بدون راننده در ۲۴ ساعت در خدمت شماست‌تلفن۷۵۴۹۸۰و۷۵۱۶۲۰
آ- ۱۵۰۶۹

کاسپین تاکسی‌سرویس
کرایه اتومبیلهای تشریفاتی با راننده فرح شمالی پالیزی ۱۴۵ تلفن ۷۷۷۱۱۰ و۷۷۸۰۹۰
آ- ۱۵۰۷۰

اتومبیلهای‌لوکس کرایه با راننده و بدون‌راننده برای داخل و خارج تهران
۷۵۷۵۳۵ - ۷۵۷۲۹۴
۷۶۷۷۵۵ - ۷۵۷۶۰۲

شرکت سیمین‌کو
۲۴ ساعته در اختیار شماست اتومبیلهای آخرین سیستم با راننده و بی راننده داخل و خارج ازشهر.
تلفن ۷۶۸۳۸۲
۱-۵ آ- ۱۵۰۸۸

موسسه مسافربری تهران هراز
اتوبوس مینی‌بوس دربست‌برای داخل و خارج ازشهرخیابان تهران‌نو جنب‌پمپ‌بنزین‌قاسم‌آباد
تلفن ۷۹۱۷۴۸
۱-۱۰ ا- ۱۳۳۲۶

به کامیونهای ۱ تا ۱۲ تنی مجهز به سردخانه نیازمندیم تلفن۷۵۷۸۵۹

آموزشگاهها
ماشین نویسی بیژن
باحسن شهرت میدان ژاله تلفن ۳۴۸۳۸۴

تدریس خصوصی
انگلیسی فرانسه
آلمانی کنتراتی تضمینی ۸۳۳۳۱۹

مکالمه
۹۶ ساعته ۸۳۳۳۱۹

فرانسه‌آلمانی
۹۳۶۱۸۱

مکالمه کنتراتی ۹۳۶۱۶۴

مکالمه روزمره انگلیسی صددرصد تضمینی در یکماه
۹۳۶۱۸۱

انگلیسی کنتراتی ۹۳۲۶۱۹

مکالمه انگلیسی
۳۰ ساعته
MISS FOX
تلفن ۹۳۲۶۱۹

U.S. graduate teaches English and Farsi 850084

پانسیون
پانسیون مدرن مینا
ویژه‌بانوان و دوشیزگان - ۸۴۷۹۸۱

پانسیون
وشبانه روزی دختران بسیار مدرن
تلفن ۹۷۵۳۷۶

استخدام
بیک پرستار زن برای نگهداری یک بچه هفت ماهه تمام وقت یانصف وقت باحقوق مکفی نیازمندیم ۹۵۰۴۶۸ساعت ۲تا۷ بعدازظهر.
۱-۳

شرکت هادکو
استخدام می‌کند
به‌تعدادی‌دوشیزه‌ماشین نویس باسابقه کار و حداقل معلومات سوم متوسطه نیازمندیم از واجدین شرایط خواهشمند است‌به‌اداره پرسنل این شرکت‌واقع در خیابان تهران نو ایستگاه دفتر مراجعه نمایند.

دبستان و راهنمائی‌پویا
بچندنفر راننده و مهماندار ماشین نیازمند است‌سلطنت‌آباد خیابان هروی تلفن ۸۸۴۷۳۴
۱-۲ آ- ۱۵۴۰۵

شرکت ساختمانی به مترور ورزیده‌ساختمانی با چند سال سابقه کار جهت کار در دفتر فنی شرکت در تهران‌احتیاج دارد.
متقاضیان باآقای اللهوردیان تلفن ۶۶۱۰۸۴ - ۴۴۸۸۵ بین ساعت ۹تا۴ بعدازظهر تماس بگیرند.
۱-۳ آ- ۱۵۰۴۳

برای حدودهزارصفحه‌یادداشت شخصی به یک تایپیست با حوصله احتیاج است. تلفن ۹۷۹۹۰۹ دکترالف.
آ- ۱۰۴۲۷

آگهی استخدام
برای شرکت ساختمانی بافراد زیرنیازمندیم.
۱- بانو یادوشیزه آشنا به‌امور بایگانی و ماشین‌نویسی برای سکرتری یکنفرتمام‌وقت‌دارندگان سابقه کار و آشنا بزبان انگلیسی در انتخاب تقدم دارند
۲- راننده پایه یک چهارنفر.
۳- حسابدار تمام وقت یکنفر.
لطفا برای تعیین وقت قبلی و مصاحبه باتلفنهای ۸۳۴۱۹۹و ۸۳۶۷۸۸ تماس گرفته شود.
۱-۲ آ- ۱۵۳۸۵

استخدام سکرتر
یکنفر سکرتر آشنا به ماشین نویسی فارسی استخدام‌میشود تلفن ۷۶۳۲۷۵
۱-۳ آ- ۱۵۳۰۵

بیکنفر دوشیزه یا بانو با حد اقل تحصیلات فوق دیپلم یا درجه لیسانس منشی‌گری نیازمندیم. بتلفن ۶۶۷۶۷۶ و ۴۱۹۷۲ مراجعه فرمایند.

دراگ‌استورفروشی
در بهترین موقعیت و قابل توسعه تلفن ۹۲۲۶۲۵ و۹۲۷۹۶۰

اطلاعیه
شرکت مهندسی اکیپ
بدینوسیله باطلاع میرساند شرکت مهندسی اکیپ از اول مهر ماه ۵۴به‌خیابان تخت طاووس بین‌روزولت و امیر اتابک پلاك ۱۶۷ نقل مکان نموده است تلفن‌های ۸۴۸۰۲۴ - ۸۴۸۰۲۵ - ۸۴۸۰۲۶

آگهی استخدام
یك شرکت دولتی به‌دونفرلیسانس زبان‌انگلیسی باتسلط‌کامل نیازمند است:
از متقاضیان خواهشمند است تقاضای‌کتبی خود را همراه با مشخصات حداکثر تا تاریخ ۲۰ر۷ر۱۳۵۴ بصندوق پستی شماره ۱۲۸۹ر۱۴ تهران ارسال فرمایند ضمنا کلیه افراد بایستی از نظر جسمانی قادر بانجام وظایف محوله‌بوده خدمت مقدس سربازی را انجام یا معافیت دائم ارائه دهند مالف ۱۲۴۹۶ ۱-۲

آگهی استخدام
شرکت سهامی ثابت پاسال‌یکنفر دوشیزه یا بانو با معلومات حداقل دیپلم‌و تسلط کافی به‌ماشین‌نویسی فارسی و امور بایگانی و سابقه‌کار با حقوق مکفی استخدام مینماید.
داوطلبین با تلفن: ۹۵۴۰۵۱ الی ۵۳ (داخلی ۱۷) تماس بگیرند.

استخدام کارگر
گروه صنعتی مینو تعداد دویست نفر کارگر زن و مرد با تحصیلات چهارم ابتدائی‌یادوم پیکار را باحقوق ومزایای خوب استخدام‌میکندداشتن برك خاتمه خدمت یا معاف دائم غیر پزشکی برای کارگران مرد ضروری است.
واجدین شرایط‌میتوانند همه‌روزه از ساعت ۸صبح الی۴ بعداز ظهر به کارگزینی کارخانه واقع در کیلو متر ۱۴ جاده شمالی کرج مراجعه نمایند. ۱-۳

شرکت سهامی کنتورسازی ایران (خاص)
(شرکت مختلط ایران و آلمان) افراد زیر را استخدام مینماید
شرکت سهامی کنتورسازی ایران (خاص)
جهت تکمیل نیروی انسانی مورد نیاز خود در دفتر رابط، شرکت درتهران با حقوق و مزایای بسیار خوب افراد ذیل را فورا استخدام میکند.
۱- دوشیزه یا بانوی مسلط بماشین نویسی فارسی و لاتین
۲- کارمند دیپلمه ریاضی -طبیعی جهت ترخیص کالا
از متقاضیان خواهشمند است تقاضای خود را همراه با شرح مختصری از تجربیات حرفه‌ای خود به آدرس قزوین صندوق پستی ۲۷ ارسال فرمائید یا با تلفن۸۳۹۱۲۵ تماس حاصل نمائید.

آگهی‌استخدام
کارخانجات شرکت‌سهامی‌ایرانیت دو نفر مهندس الکترو مکانیک با دارا بودن ۵ سال سابقه کار و تجربه درتعمیرات و نگهداری در کارخانجات تولیدی استخدام می‌نماید.
داوطلبین واجد شرایط میتوانند همه روز از ساعت ۸ الی ۴ بعداز ظهر (پنجشنبه تا۱۲ ظهر) با دردست داشتن مدارك لازمه جهت تنظیم پرسش نامه وانجام مصاحبه بکارگزینی کارخانه واقع در غنی‌آباد شهرری تلفن های ۵۹۵۰۸ - ۵۹۶۴۱ -۵۹۶۴۲ مراجعه نمایند. ۱-۶

نماینده انحصاری
ویبراتوروکامپاکتور ترمیکس
ارسطوزاده و پسران
خیابان سعدی جنوبی شماره ۶۰۶-۶۹۰
شماره تلفن ۳۱۵۸۴۱ - ۳۱۹۸۳۹
۳۱۵۷۱۲ - ۳۱۷۶۷۳

تهران شیمی
کارخانه تهران شیمی یکنفر تکنیسین برق دارای معلومات و سابقه کار و تجربه در امور تابلو های اتوماتیك و نقشه خوانی را با حقوق‌ومزایای‌خوب‌استخدام‌مینماید واجدین شرایط صبحها از ساعت ۱۰ تا۱۲ بکارگزینی شرکت واقع درخیابان‌تخت‌جمشیدغربی‌چهارراه سهیل شماره ۱۲۸ مراجعه نمایند.

آگهی‌استخدام
شرکت‌خوراك‌دام‌پارس
برای تکمیل کادر فنی خود به عده‌ای کارگر فنی و مهندس با تجربه درکارخانه بشرح زیر نیازمند است.

۱- مهندس برق	۱ نفر
۲- مهندس مکانیك	۱ نفر
۳- جوشکار	۳ نفر
٤- آهنگر	۲ نفر
۵- لوله‌کش	۲ نفر
۶- انباردار فنی	۱ نفر
۷- دیپلمه برای کار های دفتری	۲ نفر

لطفا با تلفن ۶۶۵۸۱۳ و یا۹۵۳۱۹۲ تماس بگیرند .و یا به آدرس‌خیابان کندی پلاك۳۵مکاتبه فرمائید. ۱-۲

شرکت تولیدی‌تکنوناش استخدام مینماید
۱- حسابدار دارای تجربه مدیریت فروش با دو سال سابقه کار یکنفر
۲- ویزیتور ماهر با سابقه دو نفر
۳- سکرتر ماشین نویس ورزیده یکنفر
با شماره تلفنهای ۷۵۵۲۵۲ و۷۵۳۳۲۶ تماس بگیرند.

کارخانه سیمان تهران واقع در غنی‌آباد-شهرری یکنفر برای سرپرستی امور اداری کارخانه با تحصیلات دانشگاهی در رشته های امور اداری یا مدیریت صنعتی با داشتن حداقل سه سال سابقه کار در کارخانجات داخلی استخدام‌مینماید متقاضیان میتوانند به آدرس کارگزینی کارخانه مکاتبه یا شخصا مراجعه نمایند.

B.K.D بکد
دربازکن برقی ۲۲۵ تومان
بوسیله تلفن سفارش دهید به شرکت بکد الکتریک تلفن: ۱۵ الی ۶۸۱۰۱۲
فروش درکلیه الکتریکی ها در تهران وشهرستانها

شرکت استوکس بافراد زیر نیازمند است
۱- بانو یا دوشیزه آشنا به امور بایگانی و ماشین نویسی برای سکرتری تمام وقت یك‌نفر
۲- خدمتکار مرد یك نفر
لطفا برای تعیین وقت قبلی و مصاحبه باتلفن ۶۶۵۵۳۰ تماس گرفته شود. ۱-۳

راننده پایه ۲ شخصی
چند نفر راننده با سواد با۳سال سابقه کار برای توزیع کالا بوسیله وانت جهت‌یك شرکت تولیدی استخدام میشود داوطلبین از ۸ صبح‌الی ۵ بعداز ظهر به‌آدرس زیر مراجعه فرمائید.
خیابان سپه‌بازارابزار ویراق طبقه دوم‌شماره۲۵۸

آگهی استخدام
شرکت سهامی معادن مس سرچشمه کرمان جهت تصدی شغل« متصدی نیروگاه برق» در سرچشمه کرمان به افرادی باشرایط زیرنیازمند است.
۱- پنجسال تجربه کار در راه اندازی - نگهداری و تعمیرات موتور ژنراتور های دیزل با قدرت در حدود ۱۰۰۰ اسب
۲- حداقل تحصیلات ششم ابتدائی
۳- تابعیت ایران
٤- عدم اشتغال در سایر سازمانهای دولتی
۵- دارا بودن برك خاتمه خدمت نظام وظیفه یامعافی
۶- آشنائی کمی بزبان انگلیسی
از داوطلبان دعوت میشود همه روزه بایت ۱۵ر۷ر۵٤ باستثنای پنجشنبه ها از ساعت ۸ر صبح لغایت ۴ر بعداز ظهر به‌کارگزینی شرکت واقع درتهران بلوار الیزابت‌شماره ۵ مراجعه نمایند. مالف ۱۲۷۹۳

استخدام‌باشرایط بسیارعالی
شرکت صنایع بین‌المللی دراگسون‌استخدام‌مینماید
- PLANT MANAGER.
- PRODUCTION MANAGER.
- QUALITY CONTROL TECHNICIANS.
یکنفر دکتر داروسازبرای‌مدیریت کارخانه و دونفر دکترداروساز برای مدیریت تهیه و پنج نفر تکنیسین لابراتوار را که دارای سابقه کار باشند با شرایط استخدامی عالی و دو روز تعطیل در هفته با حقوق‌و مزایای خوب دعوت‌بهمکاری‌مینماید.
آدرس محل مصاحبه: کارخانجات آی دی‌آی واقع در کیلومتر ۱۴ جاده مخصوص کرج روبروی کارخانجات ری‌اوواك روز های‌شنبه‌الی‌چهارشنبه از ساعت ۹ صبح الی ۶ بعدازظهر.

نیازمندیهای اطلاعات تلفنی آگهی می‌پذیرد
۳۱۱۲۲۴-۳۱۱۲۲۵-۳۱۱۲۲۷-۳۱۱۲۱۹
۳۱۱۲۲۹-۳۱۱۲۳۰-۳۱۲۴۱۳-۳۱۱۲۳۵

آگهی استخدام
به تعدادی کمک بهیار که دارای مدرک سیکل اول متوسطه باشند نیازمندیم خواستاران به بیمارستان و زایشگاه پاسارگاد واقع در جاده قدیم ـ شمیران سه راه تخت جمشید مراجعه نمایند.
به متقاضیان بعد از ۲ سال کارآموزی و تدریس مدرک کمک بهیاری داده خواهد شد.

بچند نفر دبیر زبان انگلیسی احتیاج است صبحها تلفن ۶۵۰۸۷۴

بچند نفر تکنیسین راه‌و ساختمان با حدود ۵ سال سابقه کار برای خدمت در منطقه آذربایجان غربی نیازمندیم به تلفن ۶۶۷۶۷۶ مراجعه فرمایند

نقشه کش نیمه وقت
درجه یك برای کار های زمین شناسی و نوشتن بالیروی مورد نیازاست تلفن ۸۲۱۳۵۹

یك نفر باطری‌ساز درجه یك برای کارگاه راه‌سازی در اهواز با حقوق مکفی استخدام میشود ازساعت ۶ تا ۸ بعدازظهر باتلفن های ۸۲۴۱۶۳ـ۸۳۱۴۵۰ تماس بگیرید.

مدد کار اجتماعی
انجمن ملی حمایت کودکان دو نفر لیسانسیه خدمات اجتماعی استخدام می نماید داوطلبان میتوانند بواحد پرسنل انجمن واقع در اوین انتهای خیابان دانشگاه ملی مراجعه نمایند.

به سکرتر نیازمندیم
تلفن ۶۶۴۹۴۷

شرکت تاسیساتی تنا
به ۵ نفر کارگرسرویس کار وارد به امورشوفاژ و تهویه با حقوق مکفی مورد نیاز است تلفن ۸۲۳۹۵۶

کارگر آرایشگر
دوشیزه یابانوی پادو که بتواند درکار آرایش گیسو کمک کند ۷۵۳۵۳۰
۱ـ۲ آ ـ ۱۵۲۱۳

یک شرکت ساختمانی آماده استخدام یکنفر حسابدارورزیده جهت تصدی امور حسابداری شرکت باشرایط خوب‌میباشد. داوطلبان برای تعیین وقت مصاحبه با تلفن ۸۲۴۵۱۴ بین ساعت ۴ الی ۵ بعدازظهرتماس حاصل نمایند.
۱ـ۳ آ ـ ۱۵۳۵۸

شرکت ساختمانی بیك نفر نقشه کش و یکنفر نقشه بردار و دو نفر مترور ساختمان جهت تهران و یکنفر مهندس راهسازی باه‌سال‌سابقه کار جهت شهراصفهان مورد نیاز است ۱۳ تا ۱۶ تلفن های ۸۲۰۸۰۳ـ ۸۳۲۲۶۸ تماس گیرند.

پوشاك شهناز
چند نفر فروشنده دوشیزه یا بانو را ـ استخدام مینماید تلفن ۴۱۰۲۷

استخدام کارگر ساده
چاپخانه گرافکو
بتعدادی کارگر ساده نیازمند است داوطلبین میتوانند به‌آدرس‌خیابان حافظ خیابان‌رشت‌اولین کوچه سمت‌چپ پلاك ۲۳ مراجعه نمایند.

مستخدم زن
بیك نفر مستخدم زن روزکارجهت کاردرمنزل مورد نیاز است خردمند شمالی کوی چهاردهم کاشی ۱۴

راننده
پایه دوم شخصی باتجربه‌متاهل باسواد حداقل سن ۳۰ سال تلفن ۴۹۷۱۰ و ۴۸۷۲۶ بین ساعات ۱۶ـ۱۸با آقای زرین‌نژاد تماس بگیرند.
۱ـ۳ آ ـ ۱۵۲۹۰

تلفنچی
زن یامرد باحداقل دو سال سابقه کار تلفن ۴۹۷۱۰ و ۴۸۷۲۶ بین ساعات ۱۶ـ۱۸با آقای زرین نژاد تماس بگیرند
۱ـ۳ آ ـ ۱۵۲۹۱

شرکت سهامی بیمه‌آسیا
بچندنفر راننده تمام وقت با حقوق ۷۰۰۰ ریال نیازمنداست داوطلبین بین ساعت ۸ الی ۱ و ۲و۵ الی ۵ بعدازظهر به آدرس کارگزینی شرکت واقع درخیابان سپهبد زاهدی نبش تخت جمشید مراجعه نمائید.
آ ـ ۱۵۲۸۰ ۱ـ۲

راننده پایه دوم همگانی نیازمندیم تلفن ۳۶۱۱۱۱

برای کار در چاه‌بهار احتیاج به تعدادی سر ـ مکانیك ورزیده‌سابقه‌دار باطریساز ، انبارداری باشد ، صبحها از ۸ تا ۱۲ و از ۵ تا ۷ بخیابان تخت‌طاووس چهار راه شاه‌عباس ساختمان ـ کوماتسو طبقه‌دوم مراجعه شود.
۱ـ۲

بتعدادی کارگر ساده نیازمندیم تلفن ۳۴۴۵۴۵

کارگر برقکار موردنیاز است تلفن ۸۲۹۹۹۴

استخدام
۱ـ مهندس سازه (استراکچر) آشنا بزبان انگلیسی‌برای‌تهران
۲ـ مهندس سویل با آشنائی کامل بزبان انگلیسی‌برای‌خارج ازتهران .
۳ـ تکنیسین سویل آشنا بزبان انگلیسی برای خارج از تهران علاقمندان میتوانند همه روزبه استثناء پنجشنبه با تلفن ـ ۸۲۱۷۴۳ برای تعیین وقت مصاحبه تماس حاصل نمایند
۱ـ۳ آ ـ ۱۵۲۵۴

کارگر ساده
با حقوق و مزایای عالی استخدام میشوند تلفن ۳۰۵۰۹۰

راننده پایه دو شخصی با سابقه ۵سال‌رانندگی استخدام میشود تلفن ۸۳۷۰۳۱ـ۴

راننده تمام وقت
حداقل تحصیلات ششم ابتدائی
تلفن ۷۹۱۲۲۲
آ ـ ۱۵۴۲۰

تکنیسین ساختمان
بیك نفر تکنیسین با تجربه جهت امور ساختمان های ویلائی . در شمال با حقوق مکفی مورد احتیاج است . داوطلبان میتوانند همه روزه بین ساعت ۹ الی ۱۲ به تلفن ۸۲۰۲۱۱ مراجعه نمایند.

بچند نفر مکانیسین بسیار مجرب‌ماشین‌آلات سنگین راه سازی وچند نفر راننده مجرب گریدر جهت کار در کارگاه‌های راه سازی نیازمندیم واجدین شرایط باتلفن های ۶۸۰۶۵۱ و ۶۸۴۲۳۳ تماس بگیرند.

تعدادی نقشه بردار و راننده پایه یك و پایه دو همگانی مورد نیاز است تلفن ۴۸۳۰۲ و ۶۶۰۰۳۷ از ساعت ۴ تا ۶ بعداز ظهر

برای سرویس مدرسه آلمانی ، راننده پایه‌یك‌و دو همگانی باحقوق‌مکفی استخدام میشود قبل از ظهر ها با تلفن های ۸۶۲۱۱۴ و ۸۶۱۹۵۱ تماس بگیرید.

به تعدادی کارگر ساده‌و یکنفر تلفنچی‌مرد باضامن معتبر نیازمندیم تلفن ۶۲۱۰۶۱ و ۶۲۴۸۶۱

بیك خانم فروشنده ویك نفر پادو احتیاج است بین سه راه شاه و ـ امیراکرم کارول .

تعدادی تکنیسین وناظر فنی با حداقل ۵ سال سابقه در امور نظارت راهسازی استخدام می شوند .

طالبین به خیابان ـ فیشرآباد خیابان نیکو شماره۴۳ مراجعه‌فرمایند

آگهی استخدام
بیکنفر دوشیزه یابانوی تایپیست فارسی‌ولاتین مورد احتیاج است‌تلفن: ۶۲۶۹۶۰

UNE GRANDE COMPAGNIE FRANCAISE CHERCHE DES AGENTS COMMERCIAUX PARLANT LE FRANCAIS OU L'ANGLAIS ECRIRE BP 1514.

بتعدادی برق کار
ساختمانی جهت کار در خارج ازتهران نیازمندیم‌تلفن ۸۳۵۰۳۹ از ۲ الی ۴ بعدازظهر .
۱ـ۲ آ ـ ۱۵۲۷۶

چند نفر دوشیزه یابانو مسلط بماشین نویسی فارسی وآشنا بامور بایگانی وسکرتری جهت کار دردفتر وکالت از ساعت ۹ الی ۱۲ازساعت۴ونیم بعدازظهر الی ۸ و نیم شب استخدام میشوند داوطلبین میتوانند روزیکشنبه ۳۰ر۱ر۵۴ به خیابان زرتشت ـ واقع در روبروی فروشگاه کورش پلاك ۷ مراجعه فرمایند .
آ ـ ۱۵۳۰۵

بدونفر کارگر زن ومرد ساده نیازمندیم خیابان وزراء خیابان پازدهم پلاك ۵ موسسه‌ماوریک
۱ـ۲ آ ـ ۱۵۲۴۷

استخدام خدمتکار
زن و شوهر برای‌خدمت در منزل با هم استخدام میشود .
خیابان نادری کوچه گوهرشاد شماره ۲۶
تلفن ۳۱۳۹۳۴

کارگر ساده و جوشکار نیازمندیم تلفن ۳۹۳۸۴۲

کمك داروسازوفروشنده‌آرایشی مورد احتیاج است تلفن ـ ۳۱۵۱۰۶
۱ـ۵ آ ـ ۱۰۲۳۹

به‌چند نفر صحافکار چاپخانه فوری نیازمندیم خیابان آریامهر میدان فرح جنب بانك ملی چاپخانه سیلکو تلفن ۶۵۷۸۹۱

آگهی استخدام
بیك دوشیزه یا بانوئی که مسلط‌به تایپ‌فارسی و لاتین با حقوق مکفی استخدام میشود تلفن های ۸۳۸۹۹۲و۸۲۱۹۱۳ و ۸۲۴۱۲۰

کارمند دیپلمه آشنا به امور حسابداری و دفتر ـ داری تمام وقت با حقوق مکفی استخدام می‌شود صبحها ۸۳۹۷۶۰ از ۴ تا ۶ بعدازظهر

حسابدار ـ فوری
بچندنفر دوشیزه یابانو تاحدی وارد‌به‌امورحسابداری نیازمندیم تلفن ۷۶۱۲۶۹ و ۷۵۲۰۰۳
۱ـ۲ آ ـ ۱۴۹۹۷

آگهی استخدام
۱ـ مهندس مکانیك با حداقل ۳ سال سابقه‌کار
۲ـ نقشه‌کش فنی با حداقل ۳سال سابقه‌کار با حقوق مکفی استخدام میشود
لطفا با تلفن۶۶۶۴۱۷ تماس بگیرید

بیکنفر که‌معلومات‌ششم ابتدائی یا حدود سیکل داشته باشد نیازمندیم مقابل کلانتری نارمك

فتوسانترال
تلفن ۷۹۵۴۳۵

استخدام
یکنفر فروشنده باسابقه کار در فروش ماشین ـ آلات نیازمندیم تلفن ۸۳۳۸۰۰

بدو نفرخدمتکارزن‌برای منزل‌نیازمندیم ۵۳۴۵۵۳

کارمندی‌برای‌فروشندگی در شرکتی مورد نیاز است ۶۶۲۸۷۰

استخدام منشی
یك شرکت تولیدی یك نفر دوشیزه یا بانو را که به ماشین نویسی فارسی تسلط داشته باشد باحقوق مکفی‌برای تمام وقت استخدام می نماید تلفن ۶۶۸۹۴۹

بیك نفر دوشیزه یابانو برای سکرتری نیازمندیم بعد از ظهر ها تلفن ۶۲۱۹۷۶

گروه صنعتی بهار
(کارخانجات زاگرس)
استخدام میکند
۱ـ۲ نفر دیپلمه مرد
۲ـ ۱۰ نفر برق‌کاروارد به‌تابلو های‌فشارضعیف
۳ـ ۱۰ نفر جوشکار با سابقه کار
۴ـ ۱۰ نفر کارگرساده
داوطلبین در ساعات اداری به خیابان نادری پاساژ گیو تلفن ۳۱۱۳۴۱ـ۵ مراجعه

آشپز زن که سایرامور مربوطه منزل را انجام نماید برای شبانه‌روزی نیازمند است تلفن ۸۹۵۴۰۳

پرستار بچه
بیك نفر پرستار بچه شبانه روزی مورد نیاز است تلفن ۶۸۴۹۷۹

شریک
شریك دارای‌یکدستگاه‌آپارتمان برخیابان بدون سرمایه جهت لابراتوار دندانسازی مورد احتیاج است تلفن ۶۶۲۲۲۷ ـ ۱۶تا۸ مجتهدزاده .
۱ـ۳ آ ـ ۱۵۳۰۱

جویای کار
لیسانسیه قضائی نیمه وقت صبح یا عصر جویای کار تلفن ۵۹۲۱۱۵
آ ـ ۱۰۲۵۱

معلمی بامدرك لیسانس‌درزشته حقوق اسلامی با سیزده سال تجربه آموزشی جهت تدریس بخصوصی در مدارس آماده کار است . باتلفن ۳۱۱۰۸۰ راهنمای ۲۷۱ روزنامه‌اطلاعات مراجعه شود.
ا ـ۹ـ ۱۰۳۹۹

تکنیسین برق با۱۸سال‌سابقه‌کار و سرپرستی تلفن ۹۷۸۶۷۱
۱ـ۲ آ ـ ۴۷۴۹

املاك و مستغلات
خانه فروشی

یکباب خانه دوطبقه شمالی با ۶ اطاق وکلیه لوازم بفروش میرسد صبحها از ۹ تا۱۲ تلفن ۹۳۴۷۳۱ عصرها از ۱۳ تا۲۰ تلفن ۹۷۹۹۴۳
آ ـ ۱۵۲۹۲

خانه‌ای ۶ اطاقه مستغلاتی فروشی نواب کوچه‌دولت تلفن ـ ۳۴۲۶۲۳
۱ـ۳ آ ـ ۱۵۲۸۵

خانه‌ای در فرح شمالی
بمساحت ۳۵۰ متر ۲ طبقه ونیم باآب و برق و تلفن بفروش میرسدتلفن ۸۴۷۹۸۲و۸۵۳۷۳۶
۱ـ۴ آ ـ ۱۵۲۷۹

مستغلات وویلا های شخصی و مهند سی ساز بامساحتهای متفاوت درشمال تهران پهلوی جردن ونک و شمیرانات فقط میتوانید از شرکت تهیه مسکن آسیانکو خریداری فرمائید تلفنهای ۶۲۲۰۶۵ و ۶۲۰۱۰۷
آ ـ ۱۵۲۷۵

خانه‌ای شخصی سازدو طبقه به مساحت ۶۵۰ متر در بهترین نقطه شمیران ۵ اطاق خواب تهویه مطبوع و تلفن و استخربه‌قیمت‌دومیلیون و دویست هزار تومان فوری بدون واسطه به فروش میرسد تلفن ۸۷۳۶۰۸ خیابان پهلوی محمودیه شمالی انتهای کوی شهریور شماره۴۰

خانه‌ای دارای ۱۲اطاق و یك زیر زمین شمالی با آب و برق تخلیه واقع در شهباز جنوبی با ۳۵ هزار تومان وام بانکی ۱۰۰ هزار تومان ۳۵۰۹۱۷

منزلی مستغلاتی در سه طبقه نوساز واقع در بهترین نقطه شمیران با تاسیسات مجهز و وسایل مستقل بفروش میرسد طالبین از ساعت۵تا۸بعدازظهر باتلفن ۸۹۳۸۳۳ تماس بگیرند.
آ ـ ۱۵۴۵۲

یکباب منزل دو طبقه واقع در خیابان آیزنهاور جنب‌چلوکبابی ملکخیابان شادمان‌کوچه‌گودرز بفروش میرسد تلفن ۹۷۸۸۵۰
آ ـ ۲۵۴۷

یک خانه دوطبقه‌شمالی‌بمساحت ۲۲۵ مترد‌رتهران‌پارس بفروش میرسد تلفنهای ۶۶۲۰۱۱ و ۶۶۸۵۷۰
۱ـ۳ آ ـ ۱۵۱۱۳

منزلی با دو اطاق خواب در شمال غرب تهران با اجاره ماهیانه حدود ۱۵۰۰۰ ریال برای یک زن‌وشوهرلازم‌است۱۲ ببعد ۹۷۸۹۷۱
آ ـ ۱۵۴۲۶

منزلی بمساحت ۱۵۰ متر۳اطاق باتجهیزات کامل خیابان سوم نیروی هوائی شمالی آب وبرق تلفن ۳۱ هزار تومان ۷۹۲۵۷۶
۱ـ۲ آ ـ ۱۵۲۷

خانه‌ای در حوالی شهباز با چهار اطاق دوهال دوآشپزخانه و حمام باکولر پرده کرکره با آب و برق‌وتلفن بفروش‌میرسد ۳۶۱۲۲۴
آ ـ ۱۵۳۰۷

عباس‌آباد بالاتر از
تخت طاوس خانه‌ای یک طبقه جنوبی بمساحت ۴۲۰متر‌تفکیك شده هرطبقه ۲۱۰ متر باتراکم زیاد دارای آب و برق تلفن بفروش میرسد تلفن ۸۴۴۱۶۹
۱ـ۳ آ ـ ۱۴۹۹۸

آیزنهاور ـ شرق دانشگاه آریامهرخانه‌دوطبقه‌شخصی‌ساز ۱۰۵ متر زمین ۱۴۰ متر زیربنا آب ـ برق ـ تلفن ۹۷۳۳۵۵
آ ـ ۱۵۰۴۹

اکازیون
خانه‌ای بمساحت ۲۸۶ متر شمالی ۸ اطاق زیرزمین دردو طبقه روبروی پارك نارمك فروشی تلفن ۷۹۵۲۲۲
۱ـ۲ آ ـ ۱۵۲۰۹

اکازیون
خانه‌ای بمساحت ۱۰۰متر‌شمالی در۳ طبقه با ۶ اطاق وسرویس کاغذدیواری ماشین‌رو پائین‌سید خندان اول نارمك خیابان‌تکش فروشی تلفن ۷۹۵۲۲۲
۱ـ۲ آ ـ ۱۵۲۰۸

یک خانه دوطبقه‌شمالی‌بمساحت ۲۲۵ مترد‌رتهران‌پارس بفروش میرسد تلفنهای ۶۶۲۰۱۱ و ۸۴۶۷۵۰
۱ـ۳ آ ـ ۱۵۱۱۳

خانه‌ای قدیمی‌ساز درخردمند جنوبی بمساحت ۳۰۰ متر با آب و برق و تلفن و پروانه ساختمان ۸طبقه بمساحت۱۲۵۰ مترمربع فروشی تلفن ۶۲۱۴۸۷
۱ـ۵ آ ـ ۱۵۳۷۱

ساختمان ۳ طبقه مستغلاتی جنوبی نوساز بین پهلوی و جردن خیابان شهیار بمساحت ۴۴۰ متر و ۱۱۰۰ متر زیربنا شامل ۶ آپارتمان مجهز فوری بفروش می‌رسد تلفن ۸۹۴۴۹۰ و ۸۹۴۴۸۷
آ ـ ۱۸۸۹۴

اکازیون
منزلی بمساحت ۶۴۰ متر ۳نبش واقع درخیابان رازی پشت تئاتر شهر بدون واسطه‌بفروش میرسد تلفن ۴۳۶۴۲ بین ۱۲ الی ۱۵ و ۱۸الی ۲۰
۱ـ۳ آ ـ ۱۵۴۲۶

دو نفر نامه‌نگار که بامور مکاتبات بزبان‌انگلیسی تسلط داشته و یکنفر اپراتور تلکس آشنابـزبان انگلیسی برای استخدام در یکی از بانکهامورد نیاز میباشند .
متقاضیان درخواست خود را به‌راهنمای‌شماره ۲۷۰ روزنامه اطلاعات ارسال دارند .

آگهی استخدام
شرکت علاءالدین ایران افراد زیر را بهمکاری دعوت می نماید .
۱ـ دوشیزه یابانومسلط بزبان انگلیسی و مکاتبات تجاری به زبان انگلیسی .
۲ـ منشی با تسلط کامل به تایپ فارسی و لاتین .
۳ـ ماشین نویس (خانم) وارد به بایگانی و کاردکس
۴ـ کارگر انبار (مرد) با تحصیلات ششم یا سیکل جهت انبار بازرگانی .
۵ـ کارگر نقاش بطور روزمزد یا قراردادی
از متقاضیان حائز شرایط که حداقل یکسال سابقه کار درموسسات تولیدی دارند خواهشمند است بکارگزینی شرکت واقع در کیلومتر ۱۴ جاده مخصوص کرج مراجعه نمایند .

شرکت ایران تانکر استخدام میکند
شرکت حمل و نقل ایران تانکر جهت کار در ترانسپورت خود واقع در کیلو متر ۷ جاده قدیم کرج بهمکاری افراد زیر نیازمند است :
۱ـ مددکار اجتماعی .
۲ـ حسابدار دیپلمه با سابقه کار حسابداری و معین نویسی .
۳ـ متصدی کاردکس با یکسال سابقه کار .
۴ـ دیپلمه فنی با تکنیسین تاسیسات .
۵ـ کارمند دیپلمه آشنا بزبان انگلیسی .
۶ـ کارمند مسلط به زبان انگلیسی (تحصیلات مطرح نیست) .
۷ـ ماشین نویس و بایگان آشنا به بایگانی موضوعی تایپ فارسی و لاتین .
۸ـ افسر یا درجه‌دار بازنشسته با داشتن کمتر از ۴۵ سال سن .
۹ـ آشپز .
۱۰ـ پیشخدمت زن یا مرد .
علاقمندان میتوانند جهت آگاهی بیشتر و کسب اطلاعات لازم همه روزه از ساعت ۸ تا ۱۲ به آدرس بالا مراجعه نمایند .

آگهی استخدام
شرکت سهامی جنرال تایرورابر ایران‌افراد زیر را بهمکاری دعوت میکند
عنوان :
مدیریت‌دریافت انبار ـ
کارمند انبار ـ
مسئول حمل ونقل‌انبار ـ
مدیر انبار وحمل ونل ـ
شرایط :
تجربه۴سال ـ لیسانس‌بازرگانی
۲سال ـ دیپلم دبیرستان
۴سال ـ لیسانس‌بازرگانی
تابعیت ایران
معافی نظام وظیفه
معلومات کافی انگلیسی
واجدین شرایط میتوانند همه‌روزه به‌استثناء پنجشنبه و جمعه با کارگزینی شرکت تلفن۹ـ۹۷۶۰۰۱ داخلی۲۰۳ تماس حاصل نمایند .

موسسه آموزش زبان انگلیسی شکوه
باطلاع دانشجویان محترم میرساند که امتحانات ورودی‌کلاس آمادگی توفل (برای امتحان سوم آذر)روز های جمعه ۲۸ شهریور ماه ساعت ۱۰ صبح‌ودوشنبه ۳۱ شهریورماه‌ساعت ۶بعدازظهر در محل موسسه برگزار میشود .
متقاضیان میتوانند برای تهیه کارت ورودی‌با دوقطعه عکس بدفتر آموزشگاه واقع در خیابان شاهرضا مقابل سینما تاج مراجعه نمایند .

کارگر زن شبانه روزی با حقوق خوب جهت کار در منزل مورد نیاز است . تلفن ۶۸۵۸۳۷

بیمارستان البرز (با شرائط خوب استخدام می نماید) نرس ماما ، بهیار دیپلمه جهت اطاق عمل کمك بهیار با تلفن ۶۶۲۱۶۴ صبحها تماس گرفته شود.
۱ـ۲

کمپانی فرانسوی (بل)
احتیاج به‌ویزیتور مواد غذائی و انباردار‌برای تمام وقت دارد .
۱ـ دارا بودن وسیله نقلیه
۲ـ حدود دیپلم
۳ـ آشنا بکار فروشندگی و انبار داری
آدرس خیابان‌پهلوی مقابل‌رادیوسیتی.خیابان دمشق ،شماره ۱۵

استخدام می‌شود
۱ـ کارگر مرد
باسن کمتر از سی‌و پنج سال و سواد خواندن و نوشتن بدون مانع قانونی
۲ـ مکانیك
درجه ۲ با سابقه کار در کارخانجات صنعتی .
داوطلبین هر روز از ساعت ۸ صبح الی ۲بعدازظهر به شرکت کیوان خیابان حافظ بالاتر از چهارراه یوسف‌آباد ـ ساختمان‌احسانی طبقه سوم مراجعه فرمایند .

آگهی استخدام
شرکت (آ ـ س ـ پ)
سازمان مدیریت آپارتمانهای کوی نوبنیادونك تعدادی نگهبان و متصدی آسانسور برای خدمت در مرکز ، با حداقل تحصیلات ششم ابتدائی استخدام مینماید .
داوطلبان تا روز چهار شنبه دوم مهرماه‌برای دریافت برگ شرایط‌استخدام به شرکت آ ـ س ـ پ (یوسف‌آباد ـ انتهای خیابان محمد رضا شاه خیابان چکاوه ـ کارگاه کوی‌نوبنیاد ونك)مراجعه نمایند
۱ـ۳
شرکت (آ ـ س ـ پ)

آگهی استخدام
کارخانجات شرکت سهامی‌ایرانیت برای تکمیل کادر پرسنلی خود در تهران واصفهان تعدادی کارگر با شرایط ومشخصات زیر :
۱ـ کارگر برقکار درجه یك با مدرك تحصیلی دیپلم و حداقل ۵ سال سابقه کار در کارخانجات تولیدی .
۲ـ کارگر برقکار درجه یك با مدرك تحصیلی سوم متوسطه و حداقل ۳ سال سابقه کار در کارخانجات تولیدی
۳ـ کارگر تعمیرکار (میکانیسین) ماشین‌آلات صنعتی با مدرك تحصیلی حداقل ششم ابتدائی‌و حداقل ۵سال سابقه کار در کارخانجات تولیدی
۴ـ کارگر امور فنی برای سرپرستی تولیدبا حداقل مدرك تحصیلی سوم متوسطه و حداقل۳ سال سابقه کار سرپرستی در کارخانجات‌تولیدی
۵ـ کارگر ساده برای امور تولیدی
۶ـ کارگر ساده برای امور ساختمانی
استخدام مینماید :
داوطلبین واجد شرایط میتوانند همه روزه از ساعت ۸ صبح‌الی۱۲ظهربا دردست داشتن‌مدارك لازمه جهت تنظیم پرسش‌نامه و انجام مصاحبه‌در تهران به‌کارگزینی کارخانه واقع در غنی‌آباد شهرری تلفن‌های ۵۹۵۰۸ ـ ۵۹۶۴۱ـ۵۹۶۴۲ـ۵۹۶۴۳ در اصفهان بکارگزینی کارخانه واقع‌درجاده‌پیربکران جنوب اراضی باغ ابریشم تلفنهای ۴۲۰۲۴ ـ ۴۲۰۲۵ مراجعه نمایند .
۱ـ۶

شرکت کارخانجات پارس‌الکتریك شمارا بهمکاری دعوت مینماید
افراد واجد شرایط زیربرای کار تمام وقت مورد نیازمی‌باشند.
۱ـمهندس یافوق دیپلم‌شیمی باسه سال سابقه کار در آبکاری و رشته های مشابه‌آشنابزبان‌انگلیسی یاآلمانی.
۲ـفوق دیپلم یادیپلم الکترونیك‌باسه سال سابقه کارعملی
۳ـسکرتر،دوشیزه یابانوی دیپلمه لاتین وفارسی.
۴ـ دیپلم بادوسال سابقه کار در حسابداری و یا یکسال سابقه کار در کاردکس .
۵ـحدود دیپلم باسابقه دفترداری
شرایط عمومی :
دارا بودن برگ خاتمه خدمت یامعافیت دائم .
از کلیه داوطلبان‌دعوت میشودهمه‌روزه بین ساعت های ۸ صبح تا ۴ بعداز ظهر به دفتر کارگزینی شرکت کارخانجات‌پارس الکتریک واقع در خیابان آیزنهاور، ایستگاه شاوبلورنس شماره ۵۶۳مراجعه‌نمایند .

شرکت ایرانی تولید اتومبیلهای سیتروئن (سهامی خاص) با حقوق ومزایای مکفی استخدام مینماید.
۱ـ پیستوله‌کار .
۲ـ خانم یادوشیزه دیپلمه آشنا به تایپ فارسی .
۴ـ دیپلم فلزکاری
۵ـ دیپلم آشنا بزبان فرانسه.
۶ـ نجار.
۷ـ کارگر خط کش.
۸ـ کارگر پرشکار نیلر.
۹ـ کارگر پرسکاری خم‌کن.
۱۰ـ کارگر ساده .
شرایط استخدام :
دارابودن برگ خاتمه خدمت یا معافیت دائم تحصیلات
برای کارگران حداقل خواندن ونوشتن.
واجدین شرایط میتوانند همه روزه از ساعت ۷صبح الی ۱۴ بکارگزینی کارخانه واقع‌درجاده مخصوص کرج کیلومتر ۲۲ مراجعه نمایند.

کارخانه‌های صنعتی آزمایش
به‌تعدادی مهندس رشته الکترونیك‌وتولید باپنج سال سابقه کارنیازمند است .
داوطلبین به‌آدرس جاده آبعلی کیلومتر ۱۲ قسمت پرسنل شرکت مراجعه نمایند .

Civil Engineering Contractors
Bushehr

have the following vacant positions:

1) Bookkeepers
2) Payroll Clerks
3) Store Keepers
4) Typists
5) Booking Machine Operator for NCR 32

Applicants who speak English or German will be preferred. Furthermore we are in need of a first class

INTERPRETER

for the assistance of the management.
Languages: German and Farsi.

Applicants with adequate abilities of English language will be especially appreciated.

We offer interesting jobs, payment in accordance with efficiency and free lodging at Bushehr or on site.

Written applications with enclosed copies of certificates should be forwarded to:

CIVIL ENGINEERING CONTRACTORS
P.O: Box 239
Kuche Golshan 188/Avenue Pahlavi
Bushehr/Iran Tel. 03721 / 3492:

نیازمندیهای اطلاعات تلفنی آگهی می‌پذیرد

۳۱۱۲۱۹-۳۱۱۲۲۷-۳۱۱۲۲۵-۳۱۱۲۲۴
۳۱۱۲۳۵-۳۱۲۴۱۳-۳۱۱۲۳۰-۳۱۱۲۲۹

مدرنترین ویلا مستغلات
از یکمیلیون ۵۰۰ تا۱۰میلیون و آپارتمان ۱و۲و۳ اطاق موجود است تهیه‌مسکن کوروش ۸۴۷۹۸۲ و ۸۵۳۷۳۶
آ- ۱۳۴۳۲

اکازیون
۴۵متری‌سیدخندان خیابان‌تکش نارمک خانه‌ای دوطبقه پائین ۴اطاق بالا دو اطاق‌باسرویس ودکوراسیون کامل‌مساحت۲۷۰ متر مقطوع ۶۰۰ هزار تومان تلفن ۷۹۳۰۰۵
۱-۲ آ- ۱۵۲۰۷

خانه های نوسازتهران پارس با وام بانکی تلفن ۷۸۱۹۱۸ و۷۸۳۵۳۵

منزلی بمساحت ۲۰۰متر۴اطاق باسرویس کامل اول استخر شیروخورشید فروشی تلفن - ۵۴۲۷۶۹

ساختمان ۳ طبقه مستغلاتی جنوبی‌نوساز بین پهلوی و جردن خیابان شهریاربمساحت ۴۴۰ متر و ۱۱۰۰ متر زیربنا شامل ۶آپارتمان مجهز فوری بفروش می رسد تلفن ۸۹۴۴۹۰ و ۸۹۴۴۸۷

ویلا فروشی

اکازیون
زیباترین ویلای شاهی بفروش می‌رسد
زیباترین ویلای شاهی با ۱۱ اطاق شیشه رنگی طرح ژاپنی دردو دستگاه باتمام سرویس آب لوله‌کشی برق ۲۵ آمپرتلفن خودکار آجرسفالی‌حوض۳طبقه کولر گازی نوساز بمساحت۸۵۰ متر مربع باسند مالکیت واقع درخیابان ششم بهمن شاهی بعلت مسافرت باخانه در شمال شهر تهران معاوضه و یا بخارجیان مبله اجاره و یا بفروش میرسد ، طالبین با تلفن آقای احمد حسن‌زاده ۲۱۳۵ شاهی و یا تلفنهای ۹۲۷۰۲۸و ۹۲۱۵۷۱ تهران تماس حاصل فرمائید فریدون اخروی .
آ- ۱۵۳۷۳

دودستگاه ویلا واقع درفرمانیه هریک دارای ۵ اطاق خوابـبا شوفاژ روشن بفروش میرسد ۶۲۶۹۶۹ هارپکان
۱-۲ آ- ۱۵۲۶۷

باغ فروشی
باغات سرسبز
بقطعات ۱۰۰۰ متری‌بالوله‌کشی آب درشاهدشت تلفن۹۲۶۹۶۴
۱-۱۵ آ- ۱۴۲۱۶

شهریار
باغی بمساحت ۱۶ هزار متر مربع محصور بادرختان میوه دارای چاه عمیق‌باموتورژنراتور یکصد مترمربع ساختمان ۱۰۰ متر استخر تفکیک شده‌بقطعات ۷۵۰ متر به بالاهر قطعه‌دارای سند جداگانه دو فقره فیش تلفن باموقعیت بسیار عالی که در ۵ کیلومتری فرودگاه جدید قرار گرفته بفروش یاباستغلات وخانه در شمال‌شهر معاوضه میشود .
طالبین خواهشمند است از ساعت ۲ بعدازظهر ببعد باتلفن ۷۸۲۱۶۰ تماس بگیرند .
۱-۳ آ- ۱۵۳۵۹

آپارتمان فروشی
آپارتمان مهندسی ساز بلوار الیزابت‌خیابان‌هما کوی پنجم ۶۵۰۲۷۴ و ۶۵۳۴۲۶ و۶۵۳۶۰۱

آپارتمانهای نمونه۱۴اطاقه آیزنهاور با وام بانکی ۱۵ ساله ۹۳۷۳۵۶

لوکس ترین آپارتمانهای ۳ و۴ و۵ اطاقه درگیشا فروشی تلفن ۶۳۷۳۴۹ و ۶۳۷۳۳۳

آپارتمان
در میدان ۲۵ شهریور
کوی خزائی طبقه سوم دارای یک اطاق خواب سالن- هال‌و ناهارخوری و سرویس کامل بفروش میرسد ۴ببعد تلفن - ۸۲۲۵۰۴

آپارتمان باتهویه آسانسور پارکت‌انباری تلفن ۸۹۳۹۳۴ - ۶۶۲۰۶۵

اکازیون - آپارتمان بهجت‌آباد
یکدستگاه آپارتمان سه اطاق خوابه ازآپارتمانهای‌بهجت‌آباد بعلت مسافرت بقیمت مناسب نقدا بفروش میرسد تلفن - ۶۲۶۹۱۱
۱-۲ آ- ۱۵۱۷۰

چند دستگاه آپارتمان۴ اطاقی بالاتر از خیابان آریامهر کاخ انتهای بیست وپنجم باپارکینگ و شوفاژ سرویس کامل دفتر جمشید طبقه دوم تلفن ۹۲۸۰۸۲

توجه
براساس طرح سازنده مبارزه‌با گرانفروشی واصل‌تقلیل
بهای واحد های مسکونی تعدادی آپارتمان در محدوده نارمک و تهران‌پارس با قیمت های غیرقابل تصور و شرایط سهل بفروش میرسد.
تلفن ۷۸۲۸۷۷
آ- ۱۰۴۲۱

فروش آپارتمان
تعداد چند دستگاه آپارتمان لوکس مهندسی‌ساز ۲بر دارای ۳اطاق خواب، حمام،هال،ناهار خوری ، سالن، توالت جداگانه آشپزخانه و انبار با کانال‌کشی کولر و شوفاژ روشن واقع در خیابان اصلی گیشا مجاور پارکوی بقیمت بسیار مناسب بفروش میرسدمتقاضیان‌عصرها باتلفن ۸۳۷۸۰۶
۱-۲ آ- ۱۵۴۱۹

امجدیه آپارتمان
آپارتمان ۲ اطاق خوابه‌باسالن پذیرائی سرویس کامل شوفاژ، کولر ، پارکینگ اختصاصی خیابان روزولت بالاترازامجدیه دست راست کوچه جاربفروش میرسد تلفن های : ۳۴۵۵۷۱ و ۸۳۹۴۹۸
۱-۱۰ آ- ۱۵۲۰۶

آپارتمان های فروشی در بهترین نقطه فرح‌شمالی آپارتمان ۴ اطاقه کاملا لوکس و مهندسی ساز نصف نقد و بقیه بمدت ۷۲ ماه با سود بانکی شرکت ساختمانی پیام تلفن های ۸۲۹۶۷۷ و ۸۳۹۵۷۷

چهار دستگاه آپارتمان ۵اطاقه روکار و کف تمام سنگ‌باحیاط و پارکینگ و شوفاژ روشن و سرویس کامل باقیمت مناسب ضمنا آپارتمان های دووسه اطاقه همبا شرایط مناسب موجود است سیمتری وثوق مقابل بانک ملی مشاور املاک شمس تلفن ۷۹۰۷۰۵
۱-۶ آ- ۱۵۲۸۸

آپارتمان فروشی
بین بهار و شمیران
۴ اطاقی شوفاژ روشن کلیه سرویس باپارکینگ ۳۴۰ هزار تومان فروشی ۷۶۳۶۵۵
۱-۳ آ- ۱۵۲۷۷

فروش آپارتمان باتخفیف کلی فقط برای چند روز
آپارتمان های ۳ و۴ اطاقی با شوفاژ روشن بقیمت های ۲۰۰ و ۲۲۰ و ۲۲۵ و ۲۳۰ و ۲۵۰ و ۲۵۵ و ۲۶۰ و۲۶۵ هزار تومان لطفا از این‌موقعیت استثنائی هرچه زودتر استفاده و حتی ایام تعطیل مراجعه فرمائید تلفن های :
۷۹۵۷۷۱ و۷۹۱۵۵۴
۱-۳ آ- ۱۵۱۱۸

آپارتمان
بمساحت ۱۵۰ متر در شهرآرا خیابان ۲۵طبقه چهارم شرقی پلاك ۲ به فروش میرسد طالبین همه‌روزه از ساعت۴ الی ۹ بعدازظهر مراجعه نمایند .

آپارتمان های فروش دارای ۲ اطاق خواب و ۲ هال و سالن ، ناهار خوری بزرك با سرویس کامل و لوکس واقع در داودیه میدان محسن خیابان پرتو کوچه‌طوبی مقابل شماره ۱۰ بمحل مراجعه شود .

بخارست آپارتمان فوق‌العاده لوکس ۵ اطاقه فروشی تلفن ۸۲۳۰۰۳

فروش آپارتمان
تعداد چند دستگاه آپارتمان لوکس مهندسی‌ساز ۲بر دارای ۳اطاق‌خواب، حمام،هال،ناهار خوری ، سالن، توالت جداگانه آشپزخانه وانبار با کانال‌کشی کولر وشوفاژ روشن واقع در خیابان اصلی گیشا مجاور پارکوی بقیمت بسیار مناسب بفروش میرسدمتقاضیان‌عصرها با تلفن ۸۳۷۸۰۶
۱-۳ آ- ۱۴۸۵۰

یوسف آباد آپارتمانهای نوساز بفروش میرسد تلفن ۶۲۲۳۸۰

شرکت تاجیکو
فروشنده آپارتمانهای نوساز ومدرن درتهران‌پارس وسپهبدی وثوق تلفن ۷۹۵۲۹۴
آ- ۱۲۱۰۵

آپارتمان ۲و۳ اطاقه با هال‌و سرویس و تلفن در جمشیدآباد بدون واسطه نقد واقساط فروشی ۳۱۹۰۳۶
۱-۲ ۱۵۲۱۰

آپارتمان فروشی
سمراه ضرابخانه اردکانی دوم مقابل کاخ جوانان ۲و۳ اطاق خوابه سرویس‌کامل‌باپارکینگ اختصاصی با قیمت مناسب فروشی تلفن ۷۷۲۶۸۵
۱-۷ آ- ۱۴۴۴۷

دربهترین نقطه‌سیدخندان
یکدستگاه آپارتمان‌مهندسی‌ساز ۳۵۰ هزار تومان بابدهی‌بانکی تلفنهای ۷۷۷۷۵۱و ۷۷۷۷۵۴
۱-۱۰ آ- ۱۳۸۳۵

زمین فروشی
۳۰۰ متر زمین‌جنوبی‌بااستفاده از منظره زیبا و هوای سالم پارکبفروش میرسد ارژنگ تلفن ۷۹۳۳۸۴

یک قطعه زمین ۱۱۰۰متری در جاده زیباکنار بندرپهلوی (حسن‌رود) و یک قطعه زمین ۶۵۰ متری‌درخزرشهر(صفائیه) باقیمت مناسب فروشی تلفن - ۷۶۱۱۴۴
۱-۳ آ - ۱۰۳۵۷

زمین صنعتی ، کارخانه فروشنده‌ایم ۹۳۹۱۶۴

زمینی بمساحت۶۵۱متر در اراضی ولنجك - (شمیران) در اطراف منازل نوسازمتری۱۶۵۰ تومان بدون واسطه به فروش میرسد با تلفن ۸۷۴۴۳۵ تماس حاصل فرمائید .

قابل توجه
یك قطعه زمین به مساحت ۵۷۰۰ متر باجواز ساختمان در ۳ بلوك ۱۴ طبقه باکلیه نقشه‌های اجرائی‌بفروش میرسد طالبین به تلفن های۶۲۵۶۳۱-۶۲۹۷۹۴ مراجعه نمایند

یکقطعه زمین بر خیابان تخت‌طاوس با جواز ۶ طبقه۱۵دستگاه آپارتمان بفروش‌میرسد ۸۵۵۲۲۰

خادم‌آباد قدس
از قطعه ۲۳۱ تا ۲۳۵ بفروش میرسد صبحها تلفن ۵۲۵۴۴۵
۱-۵ آ- ۱۵۰۰۶

اکازیون
جاده آبعلی باغ مشجر محصور جالب ۵۰۰۰ متر باساختمان استخر برق آب بفروش میرسد ۲۴۳۰۷۴

فروش سرقفلی
اکازیون
سه باب مغازه واقع در شهباز مینا سرای اشکان باآب و برق وچادر و بالکن بدون واسطه ۶۵ هزار تومان ۷۹۲۵۷۶
۱-۲ آ- ۱۵۲۷

آپارات و تعویض روغن
یکدهنه مغازه تعویض روغن و آپارات واقع در خیابان‌حکمت میدان زر باکلیه وسایل و آبو برق بفروش میرسد تلفن - ۸۸۵۲۹۳ - از ۳تا۷ بعدازظهر
۱-۴ آ- ۱۵۳۰۴

مغازه ساندویچ فروشی بفروش میرسد تلفن ۹۳۷۴۴۷

مغازه فروشی سعدی شمالی تلفن ۳۱۰۷۰۵ خیاطی پوسفی
۱-۲ آ- ۱۵۱۱

یکباب مغازه بازیرزمین بزرگ زیرمغازه درجمشیدآباد شمالی نزدیک بلوارباتلفن‌واگذارمیشود مصرها تلفن ۸۷۱۸۰۸
آ- ۱۵۴۳۹

اغذیه‌فروشی
آیزنهاور بهبودی بالاتر از چهارراه نصرت رضوان - ۹۷۱۴۴۵
آ- ۱۴۹۲۲

اجاره‌داده‌میشود
یک دستگاه منزل ویلائی‌درکرج انتهای اتوبان‌کوی‌شهراد دارای چهار اتاق خواب - سالن پذیرائی ناهارخوری‌اتاق‌مستخدم شوفاژ واستخر اجاره داده میشود تلفن ۹۵۰۴۶۸
آ- ۱۵۶۸۸

پهلوی بالا۳طبقه‌ازیکساختمان اجاره داده میشود ۷۵۶۵۰۶
۱-۵ آ- ۱۴۷۱۷

ساختمان ۴طبقه با تمام وسایل یکجا اجاره داده میشود تلفن ۸۵۵۲۲۰

واقع در خیابان‌خاوران انتهای اتابک سالن درطبقه سوم بمساحت ۱۱۰ متر مربع‌دارای آب‌وبرق برای بانک یاگارهای بازار اجاره داده میشود - ۳۰۹۵۷۱

آپارتمان کوچك
بسیار مدرن
۶ دستگاه آپارتمان یک اطاق خوابی بسیار مدرن و استثنائی مبله باشوفاژ کولر و کلیه تجهیزات مدرن جهت اجاره یکجا بخارجیان آماده است . خیابان ثریا انتهای کوچه جنب گالری خانه‌زرد . پس ازبازدید نمونه مبله با تلفن ۳۴۴۸۰۹ تماس بگیرید .
آ- ۱۵۳۱۵

رهن فوری
منزلی واقع در دروازه‌شمیران سه تاچهار اطاق رهن داده میشود تلفن ۳۴۱۸۵۸
۱-۲ آ- ۱۵۳۹۲

مورد نیاز اجاره
توجه
تعدادی ویلا همکف وآپارتمان برای مهندسین‌ودیپلمات‌خارجی موردنیاز است ۶۲۳۶۷۴ - ۶۲۷۴۵۵
۱-۲۶ آ-۱۱۴۰۲

مورد نیاز
یک‌دستگاه آپارتمان ۳ طبقه مجهز حوالی‌میدان ونك بخصوص خیابان گاندی جهت شرکت مورد احتیاج فوری می باشد تلفن ۶۸۵۴۱۳ و ۶۸۱۷۰۰

مورد نیاز طبقه اول‌یاویلاجهت اجاره بخارجیان تلفن۸۴۹۶۲۵
آ- ۱۴۳۳۲

مورد نیاز برای خرید
زمین
اراضی تهران پارس خریداریم ۷۸۰۰۶۱

زمین تهران‌پارس خریداریم‌تلفن ۷۹۳۰۲۰
آ- ۷۴۵۶

بنگاههای معاملات املاك
بورس املاك شمیران
دفتربراتی: ۸۷۷۸۷۵-۸۷۲۵۷۵

بورس خرید و فروش اراضی مهرشهر - گوهردشت فردیس و باغات سرحدآباد وملارد تلفن۹۲۲۷۳۹ دفترکرج

آپارتمان ، ویلافروشی
واجاره بخارجی ۸۳۱۳۴۹
۱-۹ آ- ۱۳۹۷۵

خریدار ویلا از یکمیلیون تومان ببالا ۶۲۶۹۶۹
۱-۲ آ- ۱۰۳۷۶

معاملات پول
پول موجود
پول
نیازپولی شمارا درمقابل
چک
ودرمقابل هرنوع‌اتومبیل و تلفن و مازاد سندملك یا آپارتمان چنانچه در رهن یا گرو باشد بدون خرج‌محضر فوراپرداخت مینمائیم
۶۶۰۴۰۰
۶۶۹۷۰۰
آدرس شاهرضا مقابل سینما دیانا پلاک ۱۶۲ طبقه سوم شرکت اروپا

وام‌درمقابل چك‌کارمندی
۶۶۳۳۳۱

خانه پول - فرح‌شمالی مرکز معاملات پول تهران۸۴۸۳۸۸
آ- ۱۸۱۲۲

بپول راکد شما باانتقال مبیع هزاری ۵۰ تومان سود میدهیم ۷۵۶۴۲۵

پول شرطی فوری جهت خانه و مستغلات
۸۳۰۸۳۵

مرکز دادوستد پول روی‌ملک فوری تلفن ۸۵۷۹۳۸
۱-۲۵ آ-۱۳۲۶۷

دادوستدپول از ۲ میلیون ریال ببالا پاکپور ۶۶۴۶۱۸، ۶۶۲۶۶۳، ۶۶۰۲۰۰

وام
در مقابل ملك ، تلفن ، فرش‌و قبض بانک کارگشائی تلفن - ۴۴۹۸۱

پول فوری با سود بانکی در مقابل خانه۹۲۸۴۶۵

مورد نیاز
پول شرطی درمقابل‌خانه فورا نیاز ۹۲۰۸۲۹

به پول راکد شما در مقابل ملك ارزنده - نیازمندیم ۷۵۴۳۰۸

از یك میلیون تا ۵ میلیون پول شرطی نیازمندیم .
۶۲۲۷۱۳ و۶۲۳۶۲۲

قبوض
قبوض شهرداری وقرضه‌های دولتی‌راخریداریم پاکپور ۶۶۴۶۱۸ ، ۶۶۲۶۶۳ ، ۶۶۰۲۰۰

معاملات تلفن
به نفع شماست قبل از خرید و فروش تلفن با ۸۵۳۰۳۱ تماس‌بگیرید.

تلفن ۳ و ۷ و۶۲
خریداریم ۳۰۳۲۳۷

خرید و فروش تلفن
۳۱۷۴۳۷ اسلامبول کمپانی ۱۷ و ۲

خریدوفروش‌هرنوع‌تلفن۸۹۴۰۵۰

خرید و فروش تلفن
۶۶۲،۶۶۲

تزئینات ودکوراسیون
کاغذدیواری آلمانی موکت مخملی ونمدی
پلاستر
(باشرایط دلخواه‌شما)
نمایشگاه مرکزی: چهارراه امیراکرم
۶۶۶۶۶۱، ۶۶۶۶۶۵
۶۶۸۸۳۳-۶۶۸۸۳۲
شعبه‌گیشا ۶۳۲۹۱۴ ، ۶۳۱۹۴۷
شعبه باغشاه ۶۶۰۷۷۲
نمایشگاه‌تجریش ۸۷۴۳۰۲

با۳تومان
باروزی سه تومان منزل ومحل کار خود را بابهترین انواع کاغذ دیواری پرده کرکره موکت و کفپوش تزئین فرمائید **تزئینات مارال۹۷۵۵۱۸**

عالیترین موکت کاغذ - دیواری و پرده کرکره بخصوص موکت خارجی بدون درز نقد و اقساط ۶۲۸۲۹۴

ما
با نازلترین قیمت منزل و محل کار شما را خیلی فوری بطور نقد واقساط تزئین می نمائیم‌شرکت تزئینات و تاسیسات ایربرج تلفن ۴۹۶۳۸

عایق وآسفالت
شمیران - قلهك -تلفن
۸۶۱۳۲۷

کارگاه فنی رضائی
تشخیص محل آسیب‌دیدگی لوله‌ها بادستگاه مدرن‌نشت‌یاب الکترونیک ، لوله‌بازکن فاضلاب بادستگاه تراکم هوا و دستگاه فلزبرقی‌تلفن۷۷۷۲۹۴-۷۷۷۴۳۵

شرکت نشتجو
محل آسیب‌دیده و ترکیدگی لوله های اب را بادستگاه‌پیدا کرده و باجزئی حفاری قسمت فرسوده راتعویض مینماید تلفن ۸۷۷۹۹۲ - ۸۷۷۹۹۳
آ- ۱۳۶۵۱

تزئینات ملکی
کاغذ دیواری موکت پرده‌کرکره بقیمت بسیار مناسب ۹۶۰۶۰۵ و۹۵۸۹۸۸
۱-۶ آ- ۱۴۲۶۷

شرکت ایران پالاگر
فروش و نصب انواع کاغذ دیواری ، موکت، پرده و پرده کرکره تلفنهای **۷۵۵۷۷۹ و ۷۵۷۳۶۹**

سنجاقک
فقط با روزی ۲۵ ریال محل کار و منزل خودتان را با کاغذ دیواری و موکت تزئین فرمائید تلفن ۶۲۱۹۷۶

مولن‌کلین
تزئینات کامل ساختمان و شستشوی شیشه و نقاشی ساختمان دراسرع وقت . **تلفن ۸۳۱۶۳۳**

برای ساختمان شما
پاکتان
انجام کلیه امورنظافتی نقاشی و دکوراسیون ساختمان ۸۳۸۱۷۲ و ۷۵۴۷۵۳

تعمیر - اسفالت‌ونقاشی ۶۲۵۷۳۲

لوله‌کشی گاز منازل وتاسیسات
خدمات مهندسی گاز ۶۶۵۵۹۰

شرکت ایران پالاگر
نظافت کلیه قسمتهای‌ساختمان **۷۵۵۷۷۹ و ۷۵۷۳۶۹**

شرکت ایران پالاگر
نقاشی داخل ونمای ساختمان **۷۵۵۷۷۹ و ۷۵۷۳۶۹**

صادکو
فروش و نصب سقفهای کاذب تلفنهای ۸۱-۷۶۱۲۸۰

فروش کارخانه یا انبار
زمین ۵۰ هزار متر ، سالن سوله ۱۵۰۰ متر، برق صنعتی -چاه نیمه عمیق باویا بدون‌پروانه وزارت اقتصاد و تاسیسات . کیلومتر۱۴ کرج ۴۰ متری معنوی تلفن ۳۹۳۰۷۹ و۳۰۵۱۶۷

تخلیه‌چاه‌فاضلاب
تخلیه چاه فاضلاب و توالت و سپتیک تانک وفوسپتیک وساختمان آنها و کانال‌کشی و حفر چاه بادستگاهموتوری نوله بازکنی .
شرکت ایران‌شوشتر ۸۳۰۷۲۲ -۸۲۹۵۵۶

آگهی استخدام
بیکنفر حسابدار با سابقه کار وتسلط کامل بزبان انگلیسی برای کار در کارگاه اهواز با حقوق مکفی استخدام میشود تلفن ۹-۸۳۶۰۶۶

اونیورسال
شرکت سهامی خاص
افراد زیر را به همکاری دعوت مینماید :
۱- بازاریاب برای تهران و شهرستان با داشتن سابقه کار فروش لوازم خانگی .
۲- چند نفر دوشیزه یا خانم جهت نقشه کشی
۳- راننده تریلی با داشتن سابقه کار با تریلی
۴- راننده پایه دوم شخصی
۵- کارگر نمونه‌ساز
۶- قالب ساز و کمک قالب ساز
۷- نگهبان با داشتن برگ خاتمه خدمت و سپردن تضمین و ۶ کلاس سواد .
۸- کارگر ساده .
داوطلبان به محل کارگزینی شرکت واقع درانتهای سیمتری نارمک خیابان چهل جنب دانشکده علم و صنعت مراجعه فرمایند .

ARE YOU, HAVE YOU?!

1. ARE YOU a Mechanical Engineer with good command of the English language?

2. HAVE YOU got a minimum of 5 years experience in maintenance and project supervision preferably in petroleum industry?

3. HAVE YOU got the ability to accept high responsibility and to manage a group of 50 employees?

4. ARE YOU between 30-40 years of age?

If you have a "Yes" answer to above queries do not hesitate to contact Tel. No: 963284:

SALES MAN
یك شرکت بزرك تجارتی جهت تکمیل کادر فروش خود بچند نفر جوان بامشخصات‌زیر نیازمنداست
۱- حداقل تحصیلات دیپلم
۲- آشنائی بزبان انگلیسی
۳- داشتن اتومبیل
۴- معافیت یا برك خاتمه خدمت
واجدین شرایط بین ساعت ۸ تا ۱۰ صبح‌به قسمت فروش شرکت ماشین‌آلات تجارتی و دفتری (بی،او،ام) واقع در خیابان تخت‌جمشید بین روزولت و ملك‌الشعراء پلاك ۲۹۰ طبقه اول مراجعه فرمایند .
۱-۴

راننده‌پایه‌یک
شرکت بتون باتیمان ۲۰ نفر راننده پایه یك برای کارگاه میدان شهیادیك کیلومتری جاده کرج استخدام مینماید
★ واجدین شرایط باداره کارگزینی‌کارگاه آقای خسروانی مراجعه نمایند .

بیکنفر آقا جهت نظافت شرکتی که آشپزی نیز بداند تمام وقت نیازمندیم .
آدرس خیابان پهلوی روبروی هتل ویکتوریا کوچه ناصر شماره ۴ر۱ شرکت وسترن‌اشیانیک تلفن ۴۱۸۸۵ -۶۶۰۱۵۹

Carrier

شرکت کریر ترموفریگ
جهت تکمیل کادر خود افراد زیر را استخدام مینماید:
۱- حسابدار دیپلمه با آشنائی بزبان انگلیسی و ۲ سال سابقه کار .
۲- کارمند سفارشات خارجی با داشتن مدرک لیسانس در بازرگانی و مدیریت و دانستن زبان‌انگلیسی.
۳- تعدادی کارمند دیپلمه ریاضی با آشنائی به زبان انگلیسی برای قسمت های کنترل مرغوبیت ، کنترل مواد ، کنترل ساخت و فروش .
۴- کارمند دیپلمه انبار با آشنائی به زبان انگلیسی و کاردکس و یکسال سابقه‌کار .
۵- فوق دیپلم مکانیک با ۲ سال سابقه کار وآشنا به زبان انگلیسی برای قسمت مهندسی صنعتی .
۶- فوق دیپلم برق با دوسال سابقه کار و آشنا به زبان انگلیسی .
۷- ماشین نویس دو زبانه مرد یا زن با سابقه کار و دانستن زبان انگلیسی .
ردیف ۱ و ۲ برای کار در دفتر مرکزی تهران و بقیه برای کارخانه واقع در شهر صنعتی‌البرز (قزوین) میباشد.
از واجدین شرایط خواهشمند است به امور اداری شرکت ، خیابان تخت جمشید چهارراه بهار ساختمان بلر طبقه سوم مراجعه فرمایند .

عده‌ای ازدانشجویان دانشگاه تهران جهت اجاره احتیاج به‌منازل ارزان قیمت دارند
دارندگان منازل جهت کسب اطلاعات و تکمیل پرسشنامه ، میتوانند به اموردانشجوئی‌دانشگاه تهران واقع در خیابان ۲۱ آذر مراجعه و یاباتلفن های۹۳۴۵۰۰ -۶۱۱۲۲۷۰- ۶۱۱۲۶۶۹ تماس حاصل نمایند . م‌الف ۱۲۶۴۲ ۱-۲۸

مهندسین‌مشاور
به یکنفر مهندس سیویل با تجربه کارگاهی یا نظارت در کار های مربوط به‌محوطه سازی (راه‌سازی کارهای مربوط به‌آبوبرق وفاضلاب) در شمال با حقوق مکفی نیازمند است .
تلفن ۶۳۲۴۰۰ ۱-۲

استخدام‌مهندس
یك شرکت معتبر بیك نفر مهندس الکترونیك نیازمند است علاقمندان سابقه کار ، میزان‌حقوق درخواستی ،آدرس و شماره تلفن خودرا به راهنمای شماره ۲۶۹ روزنامه اطلاعات ارسال دارند .

آلوپن
شرکت‌سهامی‌خاص
بتعدادی مهندس طراح ساختمان با حداقل ۳ سال سابقه کاردرامور مختلف طراحی ومحاسبات‌استاتیک وتسلط کامل به زبان انگلیسی و تعدادی دیپلمه ریاضی باسابقه‌کار درقسمت فروش نیازمند است . متقاضیان می‌توانند همه روزه از ساعت ۸ الی ۱۳ به کارگزینی شرکت واقع درخیابان عباس‌آباد خیابان پاکستان کوچه دوم شماره ۴۳ مراجعه نمایند .

استخدام‌تلفنچی
دوشیزه‌یا بانوئی که‌بتواند از عهده اداره دستگاه تلفن با ۲۵شماره داخلی و ۵ شماره خارجی برآید بـا حداقل یکسال سابقه کار و تجربه و دانستن زبان انگلیسی در حد مکالمه استخدام میشود . ازواجدین شرایط تقاضا دارد با تلفن ۷۵۲۱۴۷ تماس بگیرند .

خانه‌شمارا بخارجیان اجاره‌میدهیم

مؤسسه نیازمندیهای خارجیان
خانه بخارجیان اجاره‌میدهد
۸۳۰۰۸۲ - ۸۳۰۰۸۱
۸۲۱۷۲۳-۸۲۱۸۱۱
۲۶۱ تخت جمشید مقابل سفارت آمریکا

مؤسسه امپایر ۷۷۷۵۰۰
خانه بخارجیان اجاره میدهد
۷۷۸۹۵۵-۷۷۲۲۲۲

مؤسسه امور خارجیان
مرکز اجاره تخت جمشید جنب ساختمان ۵۰۳
۷۵۱۷۸۲-۷۵۲۳۵۸

سازمان مسکن پارس
مرکز ۸۵۳۸۵۳
۸۴۸۴۲۴
اجاره ۸۵۷۵۸۵
بخارجیان

PARAMOUNT
موسسه پارامونت منزل‌شما را بخارجیان اجاره میدهد
۱۳-۸۵۸۰۱۲ -۸۵۸۰۱۱

خانه های ویلائی و آپارتمانی اجاره‌بخارجیان ۷۷۶۶۲۵ و۷۷۳۴۶۶

مرکز اجاره به خارجی و ایرانی وزیری
VAZIRI
833912-846163
974525-856174

۲۴ ساعته یونیورسال
مرکز اجاره به خارجیان
۸۶۲۵۹۴-۸۶۱۱۵۸
با تضمین کامل

موسسه ظفر ZAFAR
خانه بخارجیان اجاره میدهد
اجاره فوری
آپارتمان و ویلا
تلفنهای ۷۷۷۷۴۶
۷۷۸۵۸۹

۸۳۵۱۲۰-۸۲۹۷۶۶
سازمان کورش
اجاره منازل بخارجیان

شرکت هماهنگی خدمات
شخصا یاتوسط آژانس مورد نظر مشخصات دفاتر کار و محلهای مسکونی را منحصرابرای اجاره بخارجیان به دایره منازل این شرکت اعلام فرمائید تلفن - ۶۲۲۴۷۰ - ۶۲۲۴۳۰

۲۴ ساعته
اجاره بخارجیان
۶۵۶۹۵۷
۷۷۹۱۱۸
سازمان نیازمندیهای بین‌المللی

سازمان نیازمندیهای خارجیان
خانه شمارا اجاره میدهد
۸۲۳۱۵۵ ۸۲۳۹۳۹
۸۳۸۱۰۶

موسسه کوئیک
خانه بخارجیان اجاره میدهد
۸۵۵۵۵۶-۸۵۵۶۰۵

آژانس نامبروان
No1 AGENCY
مرکز اجاره بخارجیان
846163-856174

پیشتاز
پیشتاز اجاره بخارجیان
۳۱۷۷۴۲

سوپلایز
آپارتمان وویلای شما را ۲۴ ساعته بخارجیان اجاره ،میدهد تلفن : ۶۶۵۲۳۱

آژانس سی ساند سار اجاره‌بخارجیان۸۴۹۶۲۵

تهیه مسکن کورش
مرکز اجارمخانه ویلا ومحل‌کار بخارجیان وایرانیان۸۵۳۷۳۶ و ۸۴۷۹۸۲
ا- ۱۴۳۲۵

بقیه آگهی نیازمندی در صفحه ۲۳

پارک خرم، بزرگترین و مدرن‌ترین گردشگاه خاورمیانه افتتاح شد

باگشایش پارک خرم ، اهالی تهران روزها وشبهای دلپذیر وهیجان ـ انگیزی خواهند داشت . در پارک خرم انواع وسائل سرگرمی و تفریحات سالم ، برای استفاده خانواده‌های محترم آماده شده‌است

هر شب در گاردن پارتی باشکوه پارک خرم، محبوب‌ترین خوانندگان وهنرمندان ، با اجرای برنامه های شورانگیز ، شادی و سرور بشما ارمغان خواهند داد ...

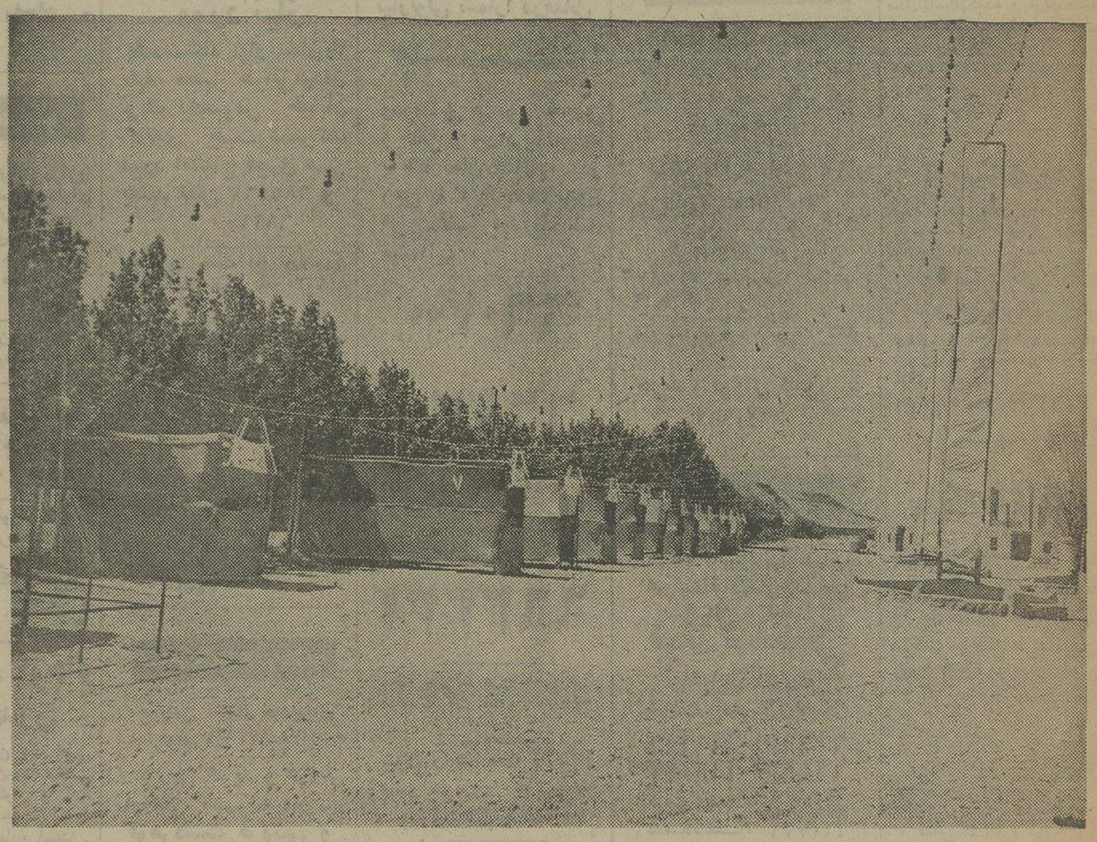

قسمتی از محوطه گاردن پارتی که کلیه‌وسائل سرگرمی، مخصوصا برای کودکان و نوجوانان درآن فراهم آمده است .

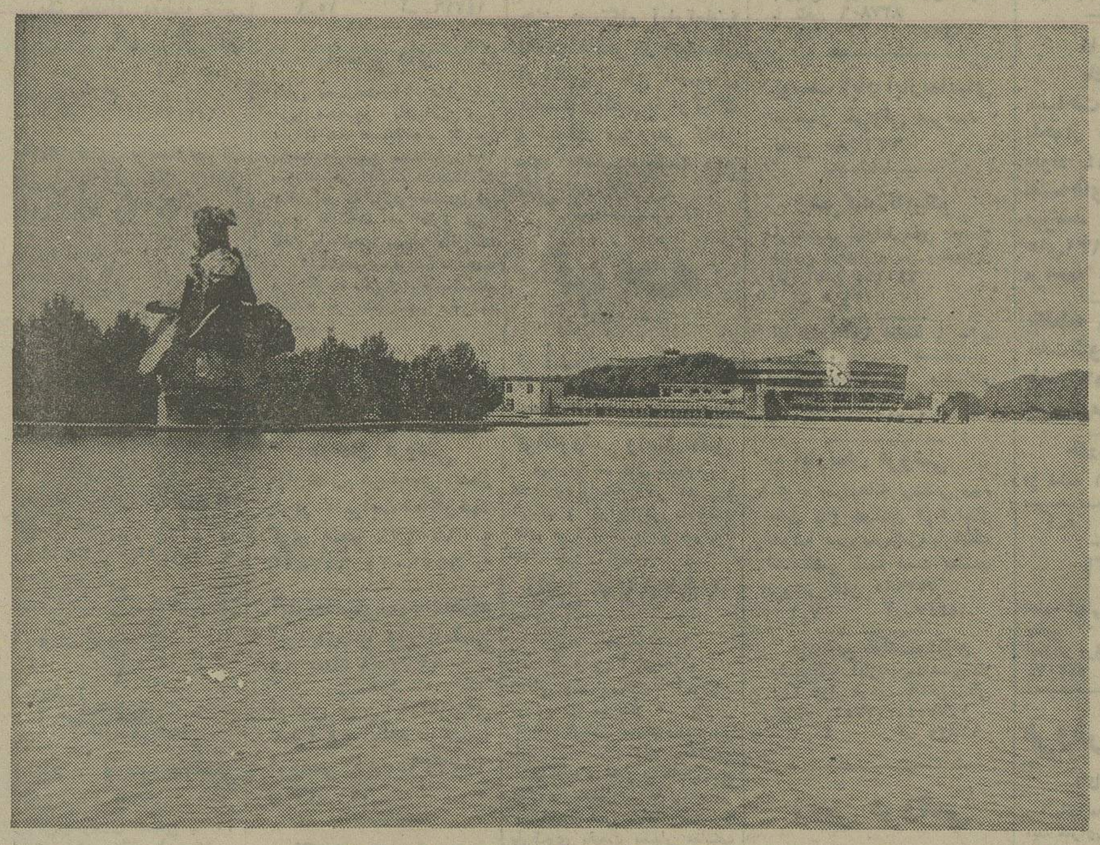

چشم‌اندازی زیبا ودلپذیر از گوشه‌ای ازگردشگاه بزرگ تهران

جالب‌ترین مرکز سرگرمی و تفریح در تهران بتدریج،آماده پذیرائی از هموطنان عزیز و گرامی میشود این مرکزسرگرمی و تفریحات سالم، با ویژگیهای چشمگیر و جالب توجه و با تاسیسات مدرن‌وشگفت انگیز، نه فقط در سرتاسر ایران مثل و مانندی ندارد، بلکه بجرات و با قاطعیت میتوان گفت : چنین مرکز سرگرمی‌وتفریحاتی درسراسر منطقه خاورمیانه بی نظیر و بیمانند است .

★ باغی در ابتدای اتوبان کرج

از چند سال پیش باینطرف، کسانیکه از طریق جاده اتوبان کرج رفت و آمد می کردند ، ساختمان عظیم‌وبا شکوه‌دایره مانندی را با پنجره‌های متعدد در میان انبوه درختان باغی وسیع می‌دیدندوچه بسابسیار اشخاصی که با کنجکاوی از خود سئوال می کردند : این بنای زیبا و با شکوه را به چه منظوری‌اینجا ساخته‌اند؟مورد استفاده این ساختمان بزرگ‌و قشنگ و این باغ وسیع‌چیست؟

درباره این ساختمان و این باغ که وسعت آن حیرت‌انگیز وشگفتی‌آوربود، هرکس‌چیزی می‌گفت. یکی می‌گفت : قرار است اینجا بزرگترین ، مدرن ترین و مجهزترین هتل ایران تاسیس شود . دیگری‌میگفت: اینجا کازینو می شود .... و باین ترتیب هرکس اظهارنظری می‌کرد. در این میان آنها که حدس میزدند و پیش‌بینی می کردند دراین‌محل‌هتلی احداث خواهد شد ، تقریبا حدسشان درست بود. اما، مساله اینست که تنها هتل تاسیسات این باغ، یا بهتر بگوئیم:این پارک وسیع‌را تشکیل‌نمیداد. خیلی‌ها نمیدانستند که غیر از این‌بنای عظیم و با شکوه ، در این باغ وسیع چه تجهیزات و چه تاسیسات دیگری درحال‌ساخته شدن است .

این محل ، از همان زمان توجه مردم را جلب کرده‌بود. کمتر امکان داشت اتومبیلی‌از اتوبان کرج و از برابر این باغ بگذرد و سرنشینان آن درباره خصوصیات باغ مزبوربایکدیگر بحث و صحبت نکنند .

کم‌کم درباره این باغ حرف های عجیب و جالبی میان‌مردم شایع میشد. مثلا گفته میشد: ساختمان با شکوه میان باغ در وسط دریاچه وسیعی بنا شده است. یا می گفتند: دراین باغ دریاچه‌ایست که در آن انواع‌واقسام ماهی‌ها پرورش داده میشود . رویهمرفته ، شایعات و سخنان گوناگونی که در باره این محل برسرزبانها افتاده و در میان مردم رواج پیدا کرده بود، رنگ‌وجلوه‌ای افسانه‌ای باین‌باغ‌بخشیدوکمتر کسی بودکه‌رفتن و دیدن‌داخل باغ برایش بصورت یک آرزو درنیامده باشد . چون‌میگفتند: توی این باغ چیزهای عجیب‌و غریب و جالب توجهی‌درست کرده‌اند :

★ گردشگاه عمومی ، مرکز سرگرمی و تفریحات سالم

تااینکه همین هفته در روزنامه اطلاعات خبری درج و منتشر شد و به تمام این حرفها پایان داد .

مسئولان «پارک» ، طی اعلامیه‌ای ، گشایش و افتتاح پارک را باطلاع مردم رساندند و معلوم شد باغ وسیعی که مدتها مورد بحث و گفتگوی مردم بوده است، بصورت یک مرکز سرگرمی و تفریح ، به صورت یک‌پارک و گردشگاه عمومی درآمده‌و آماده پذیرائی از مردم است .

بی‌نظیر در سرتاسر خاورمیانه

واقعیت اینست که تهران سه میلیونی،با چهره‌ای که درسال های اخیر یافته است ، به‌یک چنین مرکز سرگرمی و تفریح و چنین گردشگاهی در سطح بالا، نیاز مبرم داشت . پارک بزرگ ، مدرن و زیبائی که بتواند در تمدد اعصاب و استراحت مردم‌موثرواقع شود. هرچند در تهران پارک های کوچک و بزرگی وجود دارد، لیکن جای پارک و گردشگاهی که از کلیه تاسیسات و وسائل سرگرمی و تفریح برخوردار باشد وبتواند نیاز روحی‌مردم را از هر دسته و هر طبقه و در هر سن و سال برآورده سازد ، درتهران خالی بود . با احساس چنین کمبودی بود که بانی این موسسه تصمیم گرفت باغ وسیع خود را به صورت پارک و گردشگاهی نمونه در سرتاسر خاورمیانه درآورد و بدین طریق خدمتی به مردم انجام دهد .

برای این منظور و بخاطر آنکه این پارک ، واقعا گردشگاهی نمونه و بیمانند در سرتاسر خاورمیانه باشد ، از متخصصین فن یاری خواسته شد و تاسیسات‌وتجهیزات یک گردشگاه بزرگ در سطح بالا، با صرف هزینه‌ای هنگفت وبا مطالعات عمیق و فراوان ، رفته رفته در این باغ وسیع فراهم و تدارک دیده شد .

★ کلیه وسائل رفاه وآسایش

در دیداری که خبرنگارمااز پارک خرم بعمل‌آورده، شگفتی های بسیار و تاسیسات و تجهیزات تفریحی سالم فراوان مشاهده کرد.و آنها که‌تاکنون بطور خصوصی از پارک‌خرم دیدن کرده‌اند ، عقیده دارند: این پارک چیزی شبیه «دیسنی لند» ـ شهر تفریحی و شگفت انگیز و معروف والت دیسنی ـ که بازدید و تماشای تمامی قسمتهای آن، به مدت زمانی بیش از چند ساعت احتیاج و نیاز دارد .

در پارک خرم که اکنون‌در های‌آن‌بروی مردم گشوده‌شده است،کلیه‌وسائل رفاه‌وآسایش وتفریح و سرگرمی بازدید کنندگان به بهترین ومدرن‌ترین شکل ممکن آماده گردیده‌است

اکنون مردم تهران و حتی اهالی شهرستان میتوانند با گذراندن ایام فراغت وتعطیلات خود در پارک خرم، از لحاظ عصبی و روحی تجدید قوا کرده و با پرداختن بسرگرمیها و تفریحات مورد علاقه‌شان ـ که در پارک فراهم است ـ آرامش روحی و عصبی خود را که معمولا ساکنان شهرهای‌بزرگ و پرهیاهوئی چون تهران از آن بی‌بهره‌اند بازیابند .

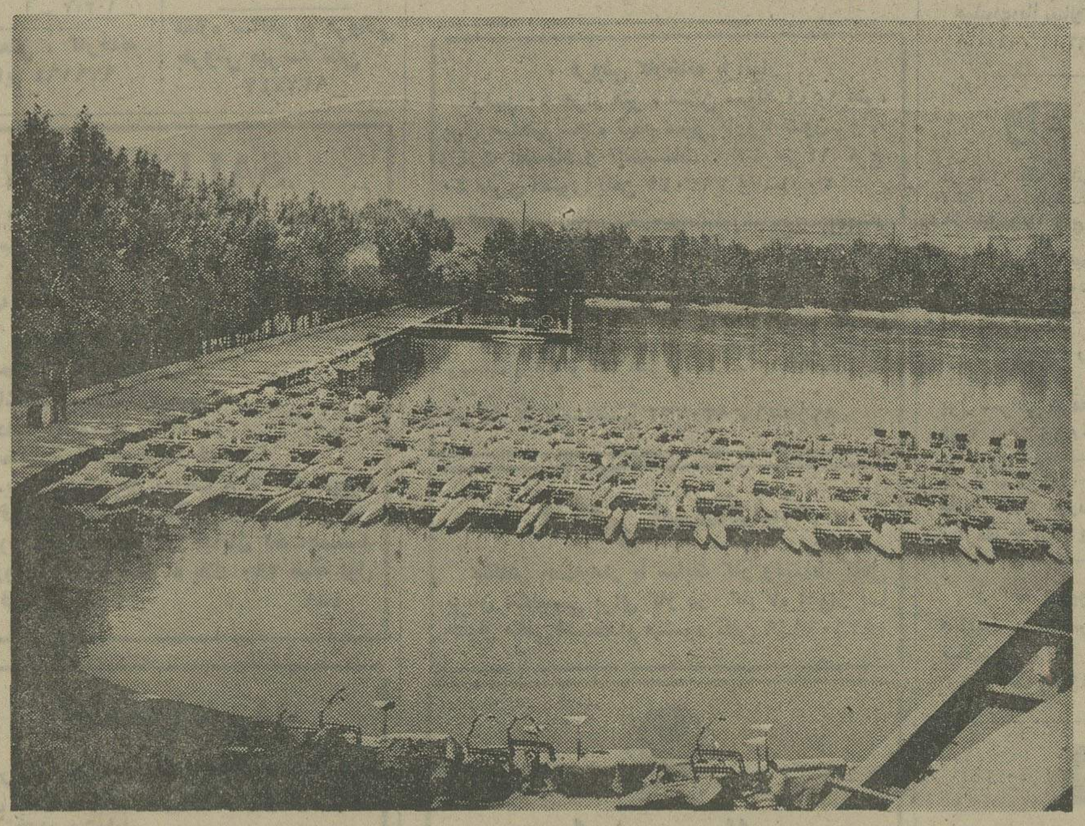

این گوشه‌ای از دریاچه وسیع گردشگاه بزرگ و نمونه تهران است که در سراسر خاورمیانه بی‌نظیر میباشد و انواع وسیله سرگرمی و تفریحات‌سالم ، ازجمله قایقرانی درآن درنظر گرفته شده است.

★ ۲۰ رستوران و کاباره وبار و انواع وسائل ورزش و تفریح

پارک خرم ، با مجموعه‌ای از وسائل سرگرمی وتفریحات سالم، نیاز اشخاص را از هر طبقه و در هر سن و سال برآورده می سازد. یک هتل بزرگ سیصد اتاقه ، بصورت کاملا مدرن و مجهز در این پارک عظیم و با شکوه،پذیرای مهمانانی‌است که بخواهند از هوای پاک و لطیف و مناظرو چشم انداز های دلپذیر و روحبخش پارک استفاده‌نمایند.

بیش‌از بیست رستوران و کاباره و بار با انواع و اقسام غذاهای ایرانی و فرنگی در پارک خرم، از بازدید کنندگان پذیرائی خواهد کرد. هریک‌از این رستورانها به شیوه‌ای‌مدرن ساخته شده است .

بزرگترین لونا پارک، سلف سرویس و ساندویچ سرویس نیز چند کاباره، با برنامه‌های عالی و شگفت‌انگیز و سرگرم کننده ، فقط قسمتی‌ازتاسیسات «پارک خرم» را تشکیل میدهد.

علاوه براینها علاقمندان و دوستداران شنا ، بولینگ ، پاتیناژ، قایقرانی و سونا ، می‌توانند از سالن بولینگ،از استخر های شنا در فضای‌آزاد و در محوطه سرپوشیده و همچنین از قایقرانی برروی دریاچه وسیع « پارک خرم » استفاده کنند .

در واقع میتوان گفت : در «پارک خرم» هیچ نوع وسیله سرگرمی ، و تفریحات سالم و همچنین ورزش های مفرح و سبک از نظردور نمانده است. قایق‌های مخصوص برای‌ورزش شکم و پا، در واقع هم فال است و هم تماشا . هم نوعی سرگرمی و ورزش است و هم وسیله موثریست برای حفظ سلامتی و تناسب اندام .

درباره کاباره پارک که‌سالن آن چهار هزار متر است گفته میشود : با آغاز بکار نمودن این کاباره خیلی‌ها از کاباره بزرگ بیروت که در اقصی‌نقاط دنیا برای تماشای برنامه‌های آن هجوم میاورند ، بی نیاز خواهد شد .

و اینها همه، در فضای سبز بسیار وسیع و با برخورداری از هوای پاک و سالم میباشد که بیش ازپیش برلطف‌و اهمیت گردش در پارک خرم می‌افزاید.

★ مکانی ایده‌آل برای کودکان

اما مهمتر از همه ، توجهی است که مسئولان، پارک به راحتی و آسایش کودکان و نوجوانان نشان داده‌اند. انواع وسائل سرگرمی ، بازی و تفریح برای کودکان ونوجوانان در نظر گرفته شده است که هریک از آنها بدون تردید تاکنون در شرق میانه بیمانند و بی‌نظیرند . تنهایکی‌ازوسائل تفریحی کودکان و نوجوانان، ترن هوائی است که بطول‌شش کیلومتر ، کودکان عزیز ودلبند شمارا به اوج هیجان و لذت میرساند .

گذشته از اینها ، هرنوع وسیله تفریح کودکان که در مجهزترین پارک های اروپا و آمریکا موجود است ، درپارک خرم نیز در انتظار اطفال و کودکان است و مسلما قسمت های مخصوص کودکان در « پارک خرم » چنان است که تا مدتهابرای‌کودکان ونوجوانان بصورت خاطره‌ای فراموش نشدنی و از یاد نرفتنی‌درخواهد آمد .

لوناپارک « پارک خرم » که براساس پروژه‌ای کامل طرح ریزی شده است ، در نوع خود بزرگترین لوناپارک خاورمیانه شناخته میشود ودر مقیاس‌جهانی ، در عدادبزرگترین لوناپارک دنیا از هرلحاظ خواهد بود .

★ درایوین سینما ...

درایوین سینمای « پارک خرم » با انتخاب بهترین‌وجالب ترین فیلمهای روز ، طرفداران سینما را بسوی خود جلب میکند و این نکته نیز لازم به تذکر و یادآوریست که : هرقسمت از « پارک خرم » با مدیریت صحیح و اصولی سرپرستی خواهد شد و درواقع هرقسمت دارای‌سرپرستی است که در حسن جریان امور ، نظارت مداوم خواهد داشت.

★ گردشگاهی در ردیف بزرگترین و مدرنترین گردشگاه های جهان

هم‌اکنون « پارک خرم » در آغاز کار خود و در ابتدای افتتاح با این قسمت‌ها ازواردین و بازدید کنندگان محترم و عزیز پذیرائی خواهد کرد :

گاردن‌پارتی ، شامل انواع و اقسام وسائل سرگرمی و تفریح که در باشکوه‌ترین‌گاردن پارتی‌ها موجود است . در قسمت گاردن پارتی « پارک خرم » ، شما گذشت زمان را حس نمی‌کنید و همه چیز چنان سرگرم کننده و درعین حال بدون زیان در نظر گرفته‌شده است که تا مدتها خاطره ان در ذهن شما باقی خواهدماند و همیشه از آن بعنوان یک یادبود شیرین زندگی یادخواهید کرد.

قایقرانی برروی دریاچه«پارک خرم » ، که دریاچه‌ای بسیار بزرگ‌ووسیع‌است ، لحظه‌های شما را سرشار از هیجان و زیبائی خواهد ساخت . قایقرانی « پارک خرم » از آغاز افتتاح پارک ، دایر و میتواند مورد استفاده دوستداران و علاقمندان قرار گیرد .

پارک خرم ، کار خود را با دایر نمودن « رستوران‌جزیره » آغاز مینماید . در « رستوران جزیره » که در وسط دریاچه و از هرسو چشم‌اندازی بدیع، باشکوه و دل‌انگیز دارد ،شما خوش‌ترین و زیباترین ساعات عمر خود را سپری خواهید کرد .

غیراز رستوران جزیره ، رستوران سلف سرویس«پارک خرم » نیز پذیرای مهمانان گرامی خواهد بود .

برگزیده‌ترین خوانندگان و هنرمندان در « پارک خرم » باجرای برنامه می‌پردازند . هنرمندان مشهور و نامی ایران ، در « پارک خرم » بقول معروف «سنگ تمام» خواهند گذاشت و در کنار زیبائی‌های دل‌انگیز دیگر و هوای لطیف و فضای سبز و دلپذیر پارک، هنر خود را عرضه خواهند کرد ...

★ یکی از مقاصد و هدف های عمرانی

از اقای غلامحسین‌خرم ،در مورد انگیزه اصلی تاسیس‌این پارک‌سئوال شد . و نکته‌جالب توجه جوابی است که ایشان باین سئوال داد .

آقای غلامحسین خرم گفت:

ـ من فرزند ارشد آقای خرم هستم و با خواهر و برادرانم در سویس تحصیل کرده‌ایم . در بازدید از وطن، پدرم توصیه و تاکید کرد که خدمت در دورافتاده‌ترین‌روستای کشور بربهترین زندگی در کشور های بیگانه ترجیح‌دارد . پدرم با ابراز انزجار نسبت به کسانیکه اندوخته و سرمایه خود را به کشور های بیگانه میبرند ، اصرار فراوان‌داشت که با سرمایه و کار و تلاش در کشور خودمان منشاء اثرات مفیدی باشیم و اکنون بسیار مباهی و مفتخر هستیم که توانسته‌ایم در تحقق بخشیدن به یکی از مقاصد و هدفهای عمرانی و اجرای یکی از نیات بلندپایه شاهنشاه اریامهر سهیم و کوشا باشیم و امیدواریم شایستگی خدمتگزاری به‌ایران عزیز را داشته باشیم .

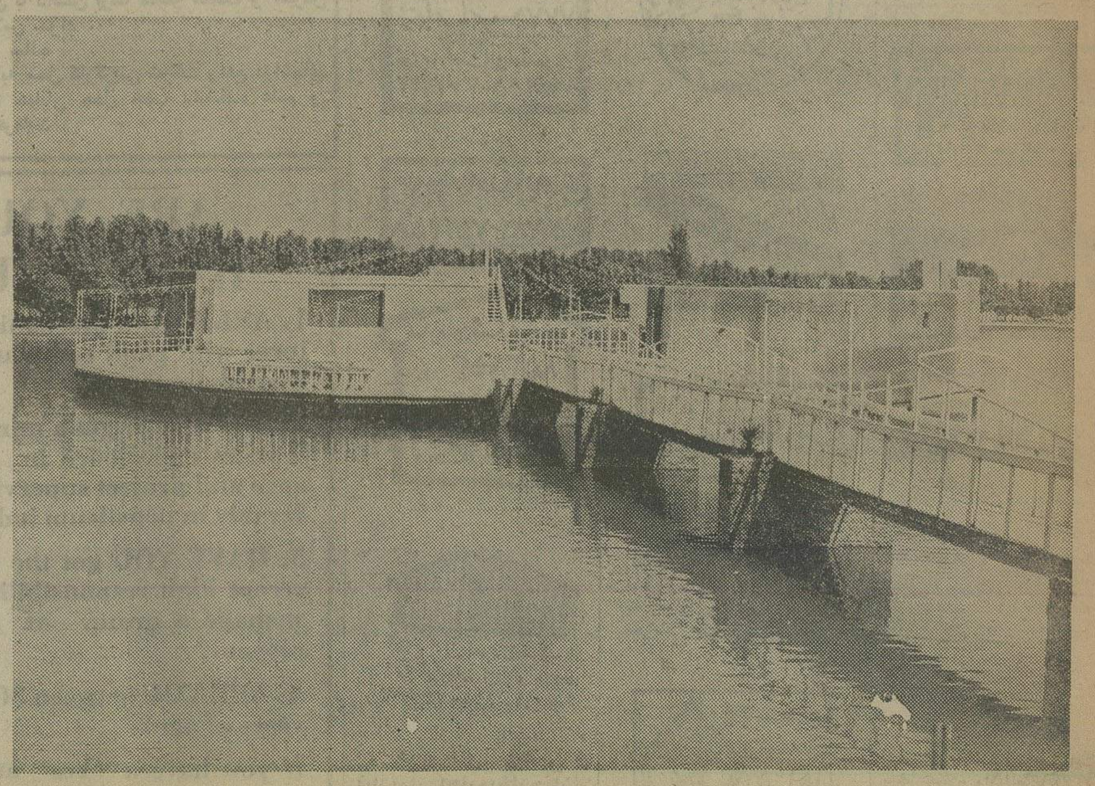

نمای دیگری از دریاچه وسیع پارک ...

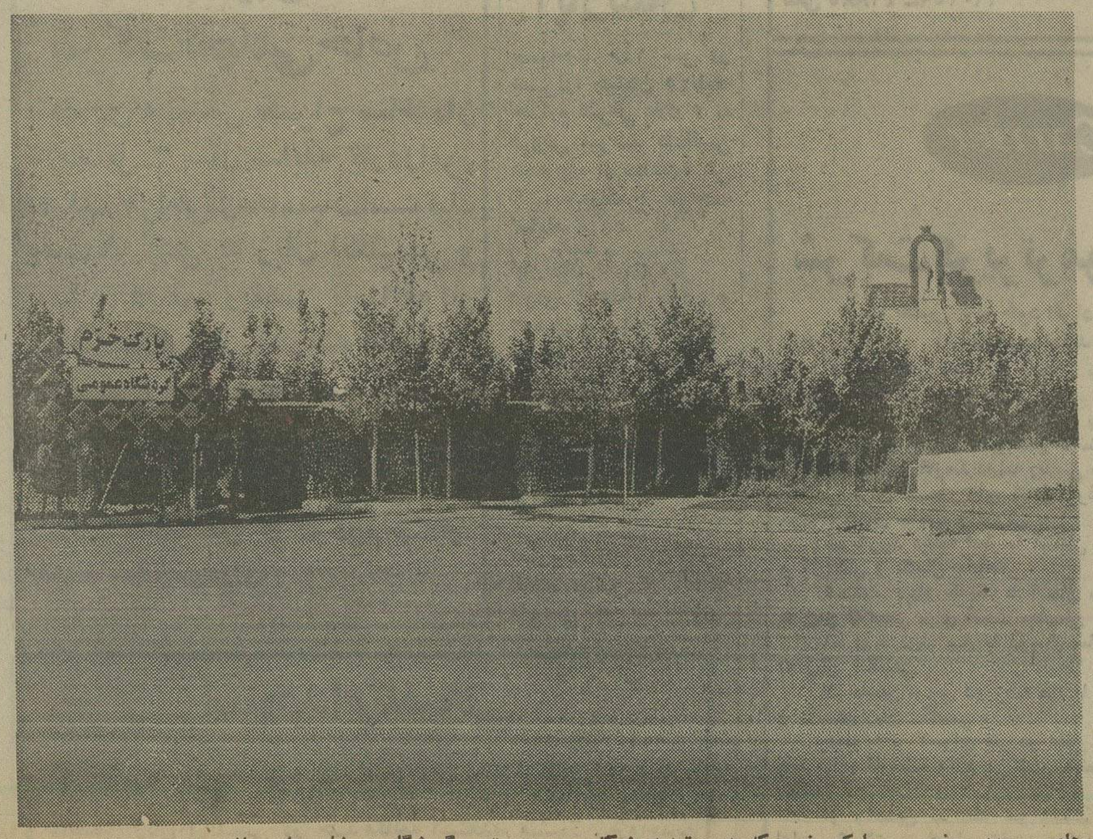

درهای ورودی وخروجی پارک خرم، که بدون تردید بزرگترین و مدرن‌ترین گردشگاه در خاورمیانه میباشد .

بمناسبت ماه مبارك رمضان

نوشته : دکتر صادق جلالی

علی (ع) ، جاودانه مرد

هنت! توچه زیبا و شورانگیز شده‌ای

فرمیان تپه‌ها و صحرا هــا همیشه آفتاب و همیشه آتش‌و همیشه باد ، اینک بهشت و دوزخ دربرابر هم‌میخروشیدند، و حتی قریش با آنهمه غرور جنگی به تیررس یاران پیامبر رسیدند پیامبر در قلب نیروی مسلمین قرار داشت با آهنگی خوش شروع به‌خواندن قرآن کرد و بر عظمت‌و قدرت‌روحی مسلمین می‌افزود .

وقتی کار جنگ بالا گرفت پیامبر مانند فرماندهی تیزبین فرمان داد تا یکباره قریش را تیرباران کنند و کوشش کنند تا هرگز تیرشان به خطا نرود.

مسلمانها با این فرمان یکباره کمان کشیدند و باران تیر بر سر سربازان بت‌پرست قریش‌که خون جلوی‌چشمانشان راگرفته بود و پیش میتاختند فـرو ریختند ، آن‌چنان این‌بارش تیر حساب شده و منظم بود کـه ناگهان سپاه قریش از حـرکت بازماندندو دیگر نتوانستندپیش بتازند .

این توقف زیاد طول نکشید ، قریش باردیگر به سختی حمله کردند ، جنگ شدید شد آفتاب بالا آمده ، نعره بودو هیاهـو بود .

چنان گردوخاکی بـه هوا برخاست که هیچکدام‌از سپاهان یکدیگر را نمی‌شناختندو دراین گیرودار این علی بود، نامدار جوان عرب که با همه سن کم‌و جوانی چنان مردانه بهر سو میتاخت که کسی باورنداشت .

علی شیری بود‌که حمله‌میکرد، بی‌باک ، دلیر ، پر خروش و بازو هایش گرم شده‌بود میغرید، فریاد میکشید ، تکبیر می‌شد ، دیگران را به پایداری تشویق میکرد و در آن روز چهره شجاع علی در راه حقیقت مطلق زیباترین چهره بود ، آن‌چنان که در صحرای «بدر» در آن روز خانواده‌ای از مکه نبود که علی (ع) مردی از آنها را زخم نزده و یا نکشته باشد .

نخستین سیمای جنگی علی ، رشادت او ، بیباکی او ، در جنگ بدر نمایان شد ، هرقسمت از سپاه اسلام که میرفت ازهم بپاشد علی خودش را به آنجا میرسانید و در کنار او «حمزه» عموی بزرگوار که قدی بلند و رشید داشت و چندپر شترمرغ به سر زده بود و در اثر باد تکان میخورد مـانند رودی خروشان در حرکت بود . در گرماگرم جنگ ، جنگی که خاک و خون و مرد و مرکب درهم ریخته بود پیامبر بر بالای یک بلند صدا ی‌رسایش را سرداد:

ـ سوگند به خدای کعبه ، سوگند به خدای محمد ، دراین جنگ آن کس که پایدار و پر توان باشد و در راه روشنی ها بر تاریکیها بتازد اگر کشته شود در همان لحظه در بهشت زیبا و پر گل و سبزه خداوند خواهد بود .

و آنگاه فریاد کشید :

ـ کجا هستید ای اجداد من ؟ ایکاش شما در این صحرابودید و در راه خداوندشمشیرمیزدید و کشته میشدید .

ایـن کلمات پرشور پیامبر آنچنان در روحیه مسلمین‌اثر گذاشت که یکی از آنها بنام «عمیربن حمام» از سر شوق نعره کشید :

ـ ای‌مردان‌شریف ،محمد(ص) میگوید میان ما و بهشت بیش از چند گام فاصله نیست ، بخروشید که زندگی جاویدان را دریابیم .

آنگاه مثل یک شیر پر هیبت حمله کرد، در او ترسی نبود، مثل اینکه مرگ را درزیباترین چهره خـود تماشا میکرد ، سربازان‌مکه‌مانند موراحاطه‌اش کردند و او شمشیر میزدو نعره میکشد :

ـ الله اکبر ... یا محمد ! .

باران تیر بر او فرو ریخت‌و اودرحالیکه گروهی را کشت‌و زخمی کرد جانانه جنگید و کشته شد .

ولی پیامبر فرمانش را تاکید کرد و گفت :

ـ دلیران من ، توصیه هـای مرا فراموش نکنید ، از صف های خود خارج‌نشوید، بهشت برای شماست ، چه در راه‌خدا شمشیر بزنید و زنده بمانید و چه کشته شوید .

دراین میان که دو نیرو بهم پیچیده بودند و جنگ بشدت خود رسیده بودیکی‌ازدلاوران اسلام با فرمانده سپاه مکه ، ابوجهل روبرو شد و دلیرانه بسوی او تاخت آورد و دریک حمله تند با شمشیر بەپـای‌او نواخت ، ابوجهل روی اسب پیچ‌وتابی خورد و به زمین افتاد .

پسر ابوجهل ،«عکرمه»بادیدن این صحنه بسوی«معاذبن عمر» تاخت و شمشیرش را بشدت فرود آورد ، دست چپ معاذ قطع شد و فقط دست او به پوستی پیوند داشت و آویزان بود ، اما کوچکترین ناراحتی در چهره‌اش نمودار نشد ، به جنگ ادامه داد ، ولی چون دست قطع شده‌اش در حین جنگ آزارش میداد، «معاذ» آن را کند و به دورافکند ودوباره حمله کرد (این مرد تا زمـان عثمان زندگی میکرد و در مدینه میزیست).

در اینوقت یکی از سربازان اسلام ابوجهل را که میکوشید تا از میدان جان بدربرد کشت، بعد از قتل ابوجهل‌افراد قریش روحیه خود را باختند گاهـی صدای یکی از اشراف قـریش برای تهیج آنها برمیخاست اما دیگر فایده نداشت ، سواران قریش شکست خورده و مقهور بر اسبهایشان‌و شترهایشان راه صحرا در پیش گرفتند و گریختند ، باروبنه و خیمه و خرگاه خود را رها کردند و تنها آغوش بیابان بود که آنها را پذیرا میشد و باد صحرا بود در قصه شکست ننگین‌آنها را در گوش خارهای مغیلان و تک بوسه‌های صحرا میگفت .

علی (ع) در جنگ احد

آفتاب برای قریش بیرنگ و مرده میتابید ، شهر مکه عزادار بود، مردم مکه ، بت‌پرستان بر کشته شدگان خود که بـر شنهای داغ وادی «بدر» بـه خون کشیده شده بودند می ـ گریستند، اما به فرمان‌ابوسفیان هیچ زنی حق نداشت شیون کند و زنان مردن بز و یا شتر خود را بهانه قرار میدادند و شیون میکردند .

رفته رفته آتش انتقام درمیان اعراب مکه ، درمیان اشراف بت‌پرست زبانه کشید ، در این میان «هنت» دختر «عتبه» و زن ابوسفیان از همه آتشی‌تر بود، این‌زن که پدر، برادر و عمویش را یکجا در «بدر» از دست‌داده بود ، روزها در کوچه هـای مکه همراه با کنیزانش به راه میافتاد و میخواند :

«کجا شدید عقابهای تیزچنگ ؟
« چه شد که شما را ..
« از دل صخره‌های بلند
« فرو کشیدند و ...
«بالهایتان را به خون رنگین کردند؟

فریاد «هنت» اوج میگرفت ، او گریه‌نمیکرد، اشک نمیریخت اما فریادش ضجه مانند و تلخ در کوچه‌های تنگ و تاریک‌مکه می‌پیچید ، «هنت» نیزه‌ای بلند در دست داشت و به درهرخانه که میرسید بر آن می‌کوبید و میگفت :

ـ آیا در این خانه مـردی هست ؟ از دلاوران قریش کـه انتقام مرا از پسر عبدالله ، از پسر ابوطالب ، از پسران عبدالمطلب بگیرد ؟

آنگاه فریاد می‌کشید و بەرسم زنان عرب دو دست‌بر سرمینهاد و می‌گفت :

ـ چرا خون در کوچه هـای مکه موج‌نمیزند، چرابت‌محبوب من «هبل» قهر خود را فـرو نمی‌فرستد ؟ چرا مردان‌ما چون زنان در خانه آرمیده‌اند ؟

آیا از این پس باید زنان مکه شمشیر بردارند و بر اسب بنشینند و در صحراها بتازند ؟

شهر مکه رنگ خون گرفت و عاقبت قریش با سه هزار مرد جنگی که هفتصد نفر آن ها «روئین‌تن» بودند ، یعنی مسلح به کلاه‌خود و زره‌آهنین‌بودند آماده شدند . روز حرکت ، شهر مکه درمیان بانک و فریاد و هیاهو غرق شده‌بود ، شیهه اسبان و نعره شتران درهـم می‌آمیخت اردو آماده حـرکت بود ، «هنت» با عده‌ای از زنان زیبای قریش که لباسهای زیبایی پوشیده بودند و بازوبند های زرین و خلخالهائی‌که درپایشان صدا میداد به مردان جنگی‌مکه پیوستند ، فرمانده سپاه مکه با دیدن این منظره گفت :

ـ هنت ، از این کار چـه منظوری داری؟! ، آیا زن‌زیبای من با ما به جنگ می‌آید ؟!

هنت با چهره برافروخته‌گفت:

ـ ما همه‌جا با شما خواهیم بود، من به همراه همه زنـان اشراف قریش ، تا بسترهایتان در دل شب ، درمیان صحرای مدینه خالی نباشد !

ابوسفیان‌خاموش‌ماند وعکرمه پسر ابوجهل گفت :

ـ هنت ! تو امروز چه زیبا شده‌ای ؟ چه آرایشی کرده‌ای؟! با شما در این جنگ چه شبها و چه روزهای شورانگیز و خوشی خواهیم داشت ، چـه شبهای که این بدنهای نرم و سفید و فربه‌در آغوشهای مـا میلغزد و لذت زندگی را به ما بچشاند ، اما تو باید بدانی که جنگ است با همه هیبت وستیز و خون و مرگ و اگر در این جنگ ما پیروز نشویم‌شمااسیر خواهید شد و ما نمیخواهیم زنان و دختران شریف مکـه بصورت کنیز و در بازار های فروخته شوند !

«هنت» پرخاش‌کنان گفت :

ـ «عکرمه» تو و شوهر من چه مردان‌بیهوده‌گویی هستید ، ما برای آواز خواندن و تهیج سپاه می‌آئیم و به گفته شما هم بازنمیگردیم !.

ابوسفیان گفت :

ـ زن زیبا و دلیر من ، با ما باشید و دلهایمان رااز‌حرارت شعر و ترانه و گفتار خودگرم کنید .

آنگاه فرمان‌دادپانزده «هودج» مجلل آماده کردند و بـرای سواری زنان اشراف مکه بـر شتران بستند و سپاه مکه بااین تجهیزات فراوان‌بسوی مـدینه حرکت کرد و درمیان ریگهای بیابان که جاودانی وسرگردان درآغوش صحرا موج میزد مانند دریایی براه افتاد ، اما دراینوقت سواری دیگر بر شتر تندرو از دامنه صحرا ، از راهی نزدیک‌تر که تنها و غریب از کاروانها مانده بود بسوی مدینه میرفت ، این‌سوارقاصدی از طرف عباس‌بن عبدالمطلب و عموی پیامبر بود .

عباس که در جنگ بدر اسیر شده بود و پیامبر آزادش‌کرده بود مردی تجارت‌پیشه بود و اصولابا پیامبر مخالفتی‌نداشت، به جبران این محبت و شاید باطنا به‌خاطر تمایلی که به دین اسلام داشت نامه‌ای از جریان مکه و حرکت سپاه قریش‌برای پیامبر فرستاد .

قاصد عباس سریع و پرشتاب پیش میتاخت ، چند شبانه روز بیابانها را درنوردید وقتی بـه نزدیک مدینه رسید پیامبر در «قبا» بود و تازه پس ازفراغت از کار روزانه سوار‌بر «نجعله شهبا» بسوی مدینه روان شده بود، تنها یگ مرد همراه یامبر بود ، قاصد عباس دربرابـر پیامبر از شتر به پائین پرید و بسوی یامبر دوید و گفت :

ـ یا محمد ، از جانب مکـه می‌آیم ، این‌نامه‌ایست ازعمویت عباس .

در جلسه آشنائی و معارفه بادانشجویان‌جدید مدرسه عالی ترجمه ،دکتر عباس آریانپور رئیس این مدرسه گفت :

دانشجویان نقش مهمی در مبارزه باگرانفروشی دارند

ووظایف خطیر ملی ومیهنی خویش را با علاقمندی انجام میدهند

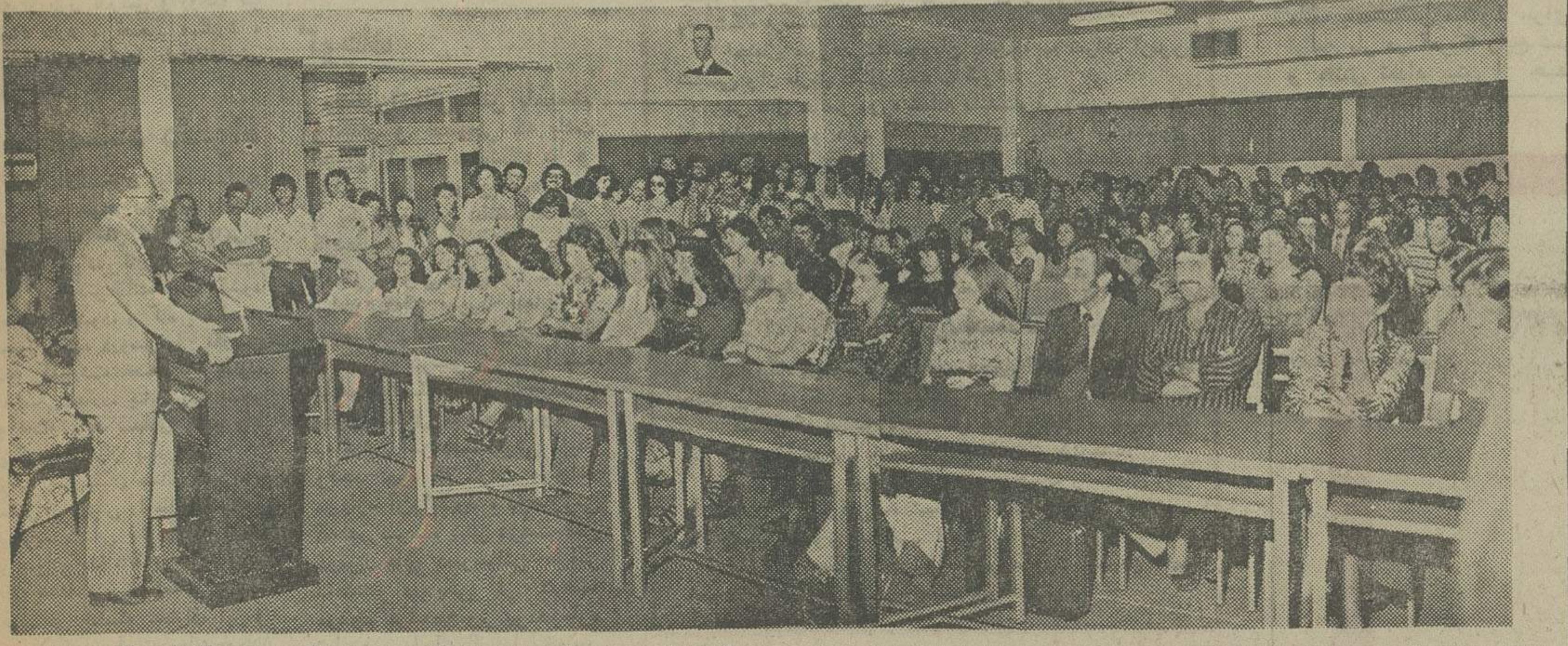

آقای دکتر آریانپور رئیس‌مدرسه‌عالی ترجمه در جلسه معارفه بـا دانشجویان جدید آنها را بـا وظایف خطیری که‌نسبت به‌مملکت دارند آشنا می‌کند

در عکس فوق آقای دکترمنوچهر آریانپورکاشانی استاد مدرسه‌عالی ترجمه دانشجویان جدید را بـا مقررات مدرسه عالی ترجمه آشنا میکند

آقای دکتر عباس آریانپور کاشانی رئیس مدرسه عالی‌ترجمه ـ در جلسه معارفه بادانشجویان جدید این مدرسه ، ضمن تشریح وظایف‌خطیروسنگین دانشجویان نسبت به ملت و مملکت گفت :

ـ دانشجویان در کلیه امور نقش مهم‌وموثری‌دارند وهمانطور که اخیرا درجهت اجرای اصل چهاردهم انقلاب شاه و ملت ، یعنی مبارزه با گرانفروشی نشان دادند ، ثابت کردند که نه تنها بەوظایف میهنی خویش آگاهند، بلکه باعلاقمندی این وظایف را بانجام میرسانند.

★ روابط ما پدر و فرزندی است .

در این مراسم که هفته قبل، بمنظور آشنائی و معارفه بـا دانشجویان جدید این مدرسەبر پا شد، ابتدا آقای دکتر عباس آریانپور ـ رئیس مدرسه عالی ترجمه ـ پشت میکروفون قـرار گرفت و ضمن ابراز خوشوقتی از گردهم‌آئی دانشجویان اظهار داشت :

ـ خوشحالم که این فرصت بدست آمده است تا با کلیـه دانشجویان عزیز مدرسه عـالی ترجمه ـ و بخصوص‌دانشجویان جدید ـ بتوانم صحبتی داشته باشم .باید باین نکته اشاره کنم که من دوست دارم بین ما و دانشجویان رابطه پدر وفرزندی برقرار باشد ، فراموش نکنیدکه در اتاق من همیشه بروی شما دانشجویان عزیزبازاست ومطمئن باشید که من مثل یک پدر همیشه آماده شنیدن حرفهای شماهستم.

اگر برایتان مشکلی پیش آمد یا حرفی داشتید که فکر کردیـد لازمست بامن در میان بگذارید ، یک نفراز بین‌شمابیاید وموضوع را بامن درمیان بگذارد . من با کمال میل و باحسن‌نیت کـامل حرفهای شما را گوش میدهم و در انجام خواسته‌های منطقی‌و اصولی‌تان تاحدامکان و توانائی تلاش و کوشش خواهم کرد.

ـ از شما دانشجویان عزیز تقاضا دارم‌هیچوقت نامه‌های‌بدون امضاء برای من نفرستید .تلفن های ناشناس بەمن نزنید. هرکس واقعا حرف حساب و منطقی دارد، بیایدو در کمال‌شجاعت و شهامت حرفش را بزند . از همه شما میخواهم اگر در موردی اشتباه کردید ، به‌اشتباه خود اعتراف کنید. ضمنا همیشه توجه داشته باشید که از فرصتی که اکنون دارید، حداکثر استفاده و کمال بهره‌برداری را بکنید . منظورم درس خواندن است . سرکلاس همه هوش و حواس خود را به‌استاد بدهید . من دلم میخواهد همه شما که سال آخر هستید آخر سال با بدست‌آوردن نتیجه دلخواه از این مدرسه بروید و آنها هم که در سالهای قبل از سال نهائی هستند ، در پایان سال از لحاظ موفقیت‌به حد مطلوب ودلخواه ما و خودشان برسند.

آقای دکتر عباس آریانپـور (رئیس مدرسه عالی ترجمه)آنگاه به‌ساختمان جدید مدرسه اشاره کرد وگفت :

ـ ساختمان جدید مدرسه با ۱۲ هزار متر زیربنا تقریبا آماده بهره‌برداری است . هم‌اکنـون مشغول گرفتن آب و برق آن هستیم. ضمنا شرکت واحـد اتوبوسرانی هم قول داده است بادایر کردن خط اتوبوسرانی ، آسایش‌وراحتی‌بیشتردانشجویان عزیز مدرسه عالی ترجمه‌رافراهم سازد. از آقای شهردار هـم تقاضا کرده‌ایم که اسفالت خیابان محل مدرسه را آماده کند .ما امیدواریم در سال تحصیلی جدید بتوانیم از ساختمان جدید مدرسه عالی ترجمه بهره‌برداری کنیم و انشاءالله شما را در ساختمان جدید ملاقات خواهیم کرد.

★ محیط ما، محیط دوستی و صمیمیت است

پس از سخنرانی آقای دکتر عباس آریانپور ، آقای دکتـر منوچهرآریانپور ـ قائم مقام‌مدرسه عالی ترجمه ـ پشت میکروفون قرار گرفت و چنین گفت :

ـ باخوشحالی‌و مسرت‌فراوان از اینکه سال تحصیلی جدیـد تاچند روز دیگر آغاز میشود، از فرصت‌استفاده‌کرده ومیخواهم تذکر دهم که سیاست‌ما در مورد حضور وغیاب ، سیاست روشنی است . استادان مدرسه درمورد حضور وغیاب سختگیر هستند و البته دانشجویان عزیز توجـه دارند که نتیجه این سخت‌گیری صددرصد بنفع خودشان است .

در این مورد باید طبق ضوابط وزارت علوم و براساس مقررات درکلاسها حضور پیدا کنید .

نمرات در پنج ردیف «الف»، «ب»، «ج» ، «د»، «ه» است و نمرات شما باید از «ج» بالاتر باشد .

سعی کنیددر «نیمسال» ردنشوید. اگر دانشجوئی در دو «نیمسال» رد شود، مسلما بدرجه لیسانس نایل نخواهد شد و همانطور که اشاره کردم معدل‌تان باید از«ج» کمتر نباشد.

ـ از همه دانشجویان عـزیز تقاضا دارم طبق مقررات رفتار کنند. عذر و بهانه «عدم اطلاع‌از مقررات» پذیرفته نخواهد شد .

همه شما باید یک فرهنگ‌انگلیسی داشته باشید و از همین حالا از روزنامه‌ها ورادیو ـ تلویزیون انگلیسی استفاده کنید.

باید تمرینات خودرا در خارج از مدرسه با علاقمندی دنبال کنید و فقط به تمرین‌درمدرسه اکتفا نکنید .

آنگاه خطاب به دانشجویان سال اول اظهار داشتند:

ـ امیدواریم شماکه در سال اول هستید ، حداکثر تا چهار سال بعد با موفقیت کامل باخذ درجه لیسانس نایل شوید . ما تاکنون سعی کرده‌ایم کـه دانشجویان مدرسه‌عالی‌ترجمه، هرسال بهتر از سال قبل‌باشند.

ـ محیط اموزشی‌ما ، ضمنا یک محیط دوستی ، صمیمیت و خانوادگی است و همیشه بیاد داشته باشید که‌اگر شدت عمل و سختگیری بعمل آمد ، فقط و فقط بخاطر اینست که میخواهیم شما سربلند و موفق باشید .

★ توزیع جوایز

درپایان سخنرانی آقای‌دکتر منوچهر آریانپور ـ معـاون مدرسه عالی ترجمه ـ مراسم توزیع‌جوایز دانشجویان‌ممتاز و قهرمانان مسابقات ورزشی‌و هنری اردوهای دانشجویان توسط آقای عالشی سرپرست ورزش مدرسه عالی ترجمه ـ بشرح زیر انجام شد :

در رشته مجسمه‌سازی کەدر اردوی‌بابلسر برگزار شد،خانم لشکری از مدرسه عالی ترجمه مقام دوم را کسب کرد وخانم سجادی مقام پنجم را بدست اورد و یک جلد کتاب نفیس از فرمایشات شاهنشاه‌آریامهر بعنوان جایزه به ایشان اهداء گردید .

خانم کردبچه در رشته دوو میدانی دختران مقام دوم را حائز گردید .

تیم موتبال مدرسه‌عالی‌ترجمه درمسابقات‌دانشگاهها ومدارس عالی ایران تنها با یک‌شکست در برابر «مدرسه عالی ورزش» توانست مقام دوم را کسب نماید.

تیم والیبال دختران مدرسه عالی ترجمه دربین کلیه‌تیمهای شرکت‌کننده، بـعد از مدرسه عالی ورزش و دانشسرایعالی تربیت‌بدنی توانست مقام سوم را کسب نماید.

بدنبال‌توزیع‌جوایزدانشجویان ممتاز وقهرمانان، جلسه‌آشنائی و معارفه با دانشجویان جدید مدرسه عالی ترجمه کلیـه دانشجویان و استادان این مدرسه و جمعی از شخصیت های فرهنگی شرکت‌داشتند .

آقای عالشی سرپرست ورزش مدرسه عالی ترجمه

آگهی احضار

بەگروهباندوم علی‌اصغر شهرت امیرحسینی فرزند سیف‌اله که فعلا مجهول‌المکان میباشد ابلاغ میگردد که باتهام فرار از خدمت در دادگاه تجدید نظر غیر سازمانی نیروی زمینی شاهنشاهی واقع در آجودانی نیرو تحت تعقیب میباشد لازم است در ظرف مدت ۲ ماه از تاریخ آخرین آگهی خود را باین دادگاه معرفی و در صورت عدم معرفی و انقضاء مهلت مقرره دادگاه غیابا بپرونده رسیدگی و حکم مقتضی صادر خواهد نمود این آگهی در سه‌نوبت متوالی درروزنامه رسمی کشور ویکی از جرائد کثیرالانتشار درج میگردد.

رئیس دادگاه تجدید نظر غیر سازمانی نیروی زمینی‌شاهنشاهی
آ-۲۹۸۶۴

باطلاع کلیه دیپلمه های غیر منطقه‌ای رشته ریاضی پسران با معدل کتبی از ۱۳ به‌بالاوطبیعی دختران و پسران با معدل کتبی از ۱۳به بالا که مدارك خودرا برای‌ثبت‌نام به‌مدرسه عالی‌بازرگانی رشت ارسال داشته‌اند چه آنهائیکه نامشان در روزنامه بعنوان قبولی و ذخیره آگهی گردیده و موفق‌به‌ثبت نام خود نشده‌اند و چه کسانیکه تاکنون نام آنها آگهی نشده میرساند درصورت تمایل به ادامه تحصیل در مدرسه عالی بازرگانی رشت نام‌و نام خانوادگی و معدل کتبی دیپلم و نشانی خودرا تا تاریخ‌پنج‌شنبه سوم مهرماه تلگرافی به نشانی مدرسه عالی بازرگانی رشت اعلام نمایند .

مدرسه عالی بازرگانی رشت تعدادموردااحتیاج خود را برحسب اولویت معدل کتبی دیپلم انتخاب و نتیجه را با تعیین تاریخ ثبت‌نام وسیله‌تلگراف به کسانیکه انتخاب میشوند اعلام خواهد نمود.

مدرسه عالی بازرگانی رشت

بدینوسیله از بذل توجه و عنایت سروران گرامی جناب سرهنگ دکتر بیضائی وسرکار سرهنگ دکتر فیاض نسبت به عمل جراحی فرزندم ستوان‌دوم مهندس(مسعود مهدوی) ابو ابجمعی‌اداره‌مهندسی ارتش که در نیمه شب ۲۵ر۶ر۵۴ در بیمارستان شماره ۵۰۱ انجام یافت تشکر نموده و بەاداره کل بهداری ارتش که با داشتن چنین کادر مجهز و افسرانی وظیفه‌شناس که در تمام مدت شبانه‌روز آماده خدمت میباشند تبریک میگویم

ناصر مهدوی
آ-۲۹۸۳۰

آگهی دعوت مجمع عمومی عادی شرکت سهامی خاص صادرات پنبه ایران

از دارندگان سهام شرکت سهامی خاص صادرات پنبه ایران‌دعوت میشود که در مجمع عمومی عادی شرکت که در روز پنجشنبه ۱۰ مهرماه ۱۳۵۴ ساعت ۵ بعد ازظهر در محل شرکت واقع در میدان فردوسی ساختمان شهد تشکیل میگردد شرکت فرمایند.

دستور جلسه :

۱ـ تصویب ترازنامه ۲ـ انتخاب اعضاء هیئت مدیره ۳ـ انتخاب بازرسان

شرکت سهامی خاص صادرات پنبه ایران
آ-۱۰۳۹۱

آگهی مناقصه شماره ۴۷۹

شرکت سهامی سازمان آب وبرق خوزستان یکدستگاه مولد برق ۵۰۰ کیلوواتی با نصب در نیروگاه ایذه را طبق شرایط و مشخصات مورد نظر که در اوراق مناقصه قید گردیده است از طریق مناقصه خریداری مینماید. داوطلبان مایل به شرکت در مناقصه میتوانند با مراجعه باداره تدارکات سازمان در اهواز یا دفتر این سازمان در تهران بلوار الیزابت ـ خیابان میکده ـ شماره۱۲ ودریافت برگ مشخصات و شرایط معامله پیشنهاد خود را برطبق مفاد مندرج‌دربرگ مزبور تنظیم وحداکثر تاساعت ۱۰ صبح روز ۲۰ر۷ر۵۴به دبیرخانه مرکزی سازمان در اهواز تسلیم نمایند. پیشنهادات در ساعت ۱۱ همان روز در دفتر اداره تدارکات‌مرکزی‌سازمان در اهواز باز و قرائت خواهد شد. حضور پیشنهاد دهندگان در جلسه آزاد است و سازمان در رد کلیه و یا قبول هریک پیشنهادات مختار میباشد. شرکت در مناقصه و دادن‌پیشنهاد بمنزله پذیرفتن کلیه شرایط و مقررات مناقصه است . سایر شرایط مناقصه و مشخصات کالا در اسناد مناقصه مندرج است.

سازمان آب وبرق خوزستان

نیروی دریائی شاهنشاهی

آگهی استخدام جهت خلبانی هلیکوپتر نیروی دریائی شاهنشاهی «اعزام به آمریکا»

نیروی دریائی شاهنشاهی جهت تکمیل کادر افسری خلبانی هلیکوپتر تعدادی دانشجو از طریق معاینات پزشکی ومصاحبه استخدام مینماید داوطلبین جهت کسب اطلاعات بیشتر وثبت‌نام میتوانند با در دست داشتن مدارک زیر همه روزه باستثنای روزهای پنجشنبه وایام تعطیل به معاونت پرسنلی نیروی دریائی شاهنشاهی واقع در خیابان سپهبد زاهدی جنب مسجدالرحمن مدیریت استخدام مراجعه‌نمایند

مدارک مورد نیاز :

۱ـ یکبرگ فتوکپی دیپلم ریاضی یا طبیعی .
۲ـ ۲برگ فتوکپی شناسنامه .
۳ـ ۲قطعه عکس ۴×۶

م‌الف ۱۲۴۹۹

ساختمان‌مجهز به‌وسائل زندگی واداری قابل نصب‌در محل کارگاهها‌ونصب کارخانجات خارج ازشهرها‌و اردوگاههای‌حفاری‌وغیره: ساختمان‌قابل‌حمل

.با تاسیسات برق و آب در مدل های مختلف از‌نظر تجهیزات داخلی طبق درخواست مشتری قابل‌حمل و پیاده کردن و نصب سریع و مجدد درمحل‌کار: در سومین نمایشگاه بین المللی تهران غرفه‌چکوسلواکی سالن شماره ۵۸ بمعرض نمایش گذارده شده

نماینده انحصاری درایران

شرکت‌تجارتی‌ایران‌واشکودا

خیابان تخت جمشید شماره ۱۶۲ ـ تهران تلفن ۸۲۹۴۲۷ ـ ۸۲۵۳۶۰ ـ ۸۲۲۵۰۳

سازمان شاهنشاهی خدمات اجتماعی ۱۳۲۶

بیمارستان نکوئی قم جهت خدمت در بخش های مربوطه عده‌ای متخصص جراحی عمومی ـ جراحی زنان ـبیهوشی ـ داخلی و ماما استخدام مینماید ، داوطلبین محترم میتوانند اطلاعات‌لازم را از بیمارستان کسب فرمایند .

رئیس بیمارستان نکوئی و زایشگاه هدایتی قم ـ دکتر امیر رفیعی .

ثبت نام در دانشگاه ها و مراکز آموزش عالی

انتخاب واحد، مشکل بزرگ دانشجویان

کمبود استادان راهنما از مشکلات دانشجویان، بویژه دانشجویان سال اول است

این روز ها، تب ثبت‌نام، در دانشکده ها و مدارس عالی بالاگرفته است. در هنگام ثبت‌نام دانشجویان با مشکلاتی مواجه میشوند ،که باعث سرگردانی آنها در هفته های اول ـ سال تحصیلی است .

آنان به لزوم وجود استاد راهنما، در موقع ثبت‌نام اشاره میکنند و وجود آنرا، بویژه برای دانشجویان سال اول، که تازه پابه محیط دانشکده گذاشته‌اند، ضروری میدانند.

همچنین دانشجویان یکی از علل تعویض واحد هاتا چند روز پس از شروع کلاسها کمبود واحد های اختیاری و وجود واحد های تکراری میدانند.

بهمن غفاری ،دانشجوی علوم سیاسی، ضمن اشاره به مشکلات ثبت‌نام میگوید به نظر من، مشکل اساسی اغلب دانشجویان درسال های بالاتر ناشی از مشکلات سال اول تحصیل آنها است . این مشکلات گاه برای آنان به قیمت محرومیت از تحصیل ، یا عدم امکان شرکت ،در دوره‌های فوق لیسانس تمام میشود.

در سال اول دانشجو، بدون توجه به حجم درس و تعدادواحد های مربوطه، تعداد زیادی واحد میگیرد و فشار زیادی به او وارد می شود و در نتیجه سطح معدل او خیلی پائین می‌آید.

منیژه گزوانی، دانشجوی مدرسه عالی پارس، به لزوم یك برنامه تنظیم شده اشاره میکند ومعتقد است که هر سال در موقع ثبت نام باید یك برنامه مشخص در دسترس دانشجو قرار دهند که در این برنامه اسم استاد به‌همراه تعداد واحد های پیوسته ،اختیاری واجباری مشخص شده باشد .به این ترتیب دانشجو با آگاهی کافی که از طرز تدریس و روحیه هر استاد دارد ، تصمیم میگیرد ، آن واحد را بگیرد یا از انتخابش صرف نظر کند.

استاد دلخواه

زندی دانشجوی روانشناسی در این باره عقیده دیگری دارد . او میگوید: حق انتخاب درس با استاد دلخواه، کار مشکلی است، زیرا در اکثر دانشگاهها کمبود احساس میشود. و گاه یك استاد مجبور است، دروسی را تدریس کند که با رشته تخصصی او هیچگونه هماهنگی ندارد. بنابراین دانشجو به اجبار باید تعدادی واحد را با اینگونه استادان بگذراند.

روبینا پطروسیان مساله تغییر اسم بعضی از دروس را مطرح میکند و میگوید : گاهی یك درس را تحت دو عنوان جداگانه و با استاد ـ های مختلف در برنامه قرار می‌دهند. در حالیکه محتوای این دو درس یکسان است ودانشجویان به گمان اینکه این دو واحد با هم متفاوت هستند و چیز تازه‌ایی یاد میگیرند، این واحد ها را با هم انتخاب می کنند و در نتیجه فقط وقتشان سر کلاس تلف می شود.

استاد راهنما

دانشجویان را در مورد استاد راهنما و برداشتی که از کار ـ های او دارند، چنین اظهار نظر می کنند:

بهمن غفاری میگوید : در تمام دنیا وجود استاد راهنما در دانشگاه برای حل مشکلات دانشجویان و کمك به نحوه برخورد آنها با مسائل مختلف، جزء ضروریات است. ولی در دانشکده های ما استاد راهنما تنها یك اسم تشریفاتی است و ضرورت رجوعی او نیز بر دانشجویان روشن نیست بنابراین تنها انتظاری که اکثریت دانشجویان از استاد راهنما دارند، محدود به کمك در انتخاب واحد های درسی است.

فرح محمدی، دانشجوی روابط عمومی در این مورد میگوید : در اکثر دانشکده ها استادان راهنما خودشان درگیر مسائل تدریس و غیره هستند و فرصت کافی برای رسیدگی به امور دانشجویان ندارند.

طاهر زندی میگوید : استاد راهنما بعلت اینکه به‌مشکلات دانشجویان آشنایی کامل ندارد نمیتواند گرهی از مشکلات آنها بازکند.

مهدی عمرانی، دانشجوی مدرسه عالی پارس نیز معتقد است : بیشتر دانشگاهها و مدارس عالی استاد راهنما ندارند ، اگر هم داشته باشند به علت بی‌تفاوتی و عدم اختیارات کافی، قادر به همکاری با دانشجو نیستند.

مشکلات سیستم واحدی

ازدانشجویان سئوال میشود که تا چه حد باسیستم واحدی موافقند ؟

فرح محمدی میگوید : حقیقت اینست که بیشتر دانشجویان از این سیستم فقط این را می دانند که باید در هر ترم تعداد مشخصی واحد بگیرند . تا بالاخره فارغ‌التحصیل شوند .

شهلا رحیم‌پور ، دانشجوی دانشگاه ملی نیز میگوید : این سیستم در صورتی خوب است که تعداددروس اختیاری بیشتر شود .

روبینا پطروسیان نیز گفت سیستم واحدی برای دانشکده های کوچک مناسب نیست زیرا حق انتخاب دانشجو را محدود میکند ، این سیستم فقط به‌درد دانشگاه های بزرگ میخورد.

مشکل دانشکده‌های کوچك

بمنظور آشنائی بیشتر باسیستم واحدی و هدفهائی که باعث اجرای آن در دانشگاه ها و مدارس عالی ایران شده است با یکی از استادان دانشگاه گفتگو کرده‌ایم .

دکتر معاونی میگوید : سیستم واحدی که از آمریکا الهام گرفته شده به دانشجو اجازه میدهد که برنامه درسی خود را به دلخواه انتخاب کند . هردرس بطور مستقل گرفته میشود و به فرض اگر دانشجوئی ازیک واحد نمره کم گرفت میتواند دوباره آنرا بگیرد ، درصورتی که در سیستم قبلی درست مثل درس های دبیرستانی ، اگر دانشجو در یکی از درسها مردود میشد مجبور بود دوباره تمام درسها آنسال را بخواند زیرا در این سیستم تمام درسها پیوسته بود .

در سیستم واحدی ، ازدروس پیوسته و پایه به مقدار زیادی کاسته و ـ دروس اختیاری زیادتر شده است .

باید در نظر داشت که این سیستم در دانشکده های خیلی بزرگ قابلیت اجرای وسیعتری دارد زیرا تعداد درس های اختیاری بیشتر و استادان هم زیادترند . بنا بر این دانشجو بسته به‌علاقه خود مباحث مختلف را میتواند انتخاب کند .

ولی در دانشکده‌های کوچک اکثریت دانشجویان عملا یک درس را میگذرانند و حق انتخاب آنها محدودتر است . تنها فایده این سیستم برای دانشکده های کوچک، همان امکان تکرار واحد افتاده است .

نمره حرفی یا عددی

دکتر معاونی ، همچنین در مورد علت ترجیح نمره دادن حرفی ، به طریقه عددی میگوید سیستم نمره‌یی که با حروف «الف باء» مشخص میشود ،برای اولین بار در آمریکا رایج شد و علتش تعداد بیش از حد دانشجویان بود . بطوری که استاد نمیتوانست رابطه لازم را با دانشجو ، تا حد اطمینان از معلوماتش برقرار کند .

اگر امتحان های آخر ترم دقیق‌تر و با قدرت سنجش بیشتری صورت میپذیرفت برای دانشجویان خیلی بهتر بود که از سیستم نمره‌یی بجای حرفی استفاده شود . بهمین علت دانشجویان در سیستم حرفی در گروه های مختلف قرار می گیرند و حتی حروف به منفی و مثبت تقسیم میشوند ، تا امکان اشتباه و ضایع شدن حق دانشجویان با معلومات ، کمتر شود .

بطور کلی سیستم فوق‌الذکر به کیفیت ، بیشتر از کمیت ، اهمیت میدهد . البته در اروپا هنوز هم از سیستم نمره‌یی استفاده میشود، چون استادان بیشتر وقتشان را به آموزش میگذرانند ، تا پژوهش ، در حقیقت روش حرفی و سیستم واحدی برای از میان بردن نقص سیستم آموزشی کشور هائی است که ، آشنائی و رابطه استاد با دانشجو و شناخت استعداد معلوماتش کمتر است .

ثبت‌نام در دانشگاه ها و مراکز آموزش عالی تمام اندیشه دانشجویان را بخود مشغول کرده است و سئوالات زیادی را برای آنها مطرح کرده است از جمله اینکه چه واحدی و چه میزان واحد انتخاب کنیم و غیره .

وجود استادان راهنما کمک قابل ملاحظه‌یی برای رفع مشکلات دانشجویان است باید برای کمبود آن چاره‌یی اندیشید .

کنکور دوره شبانه دانشگاه فردوسی

دوره شبانه دانشکده فردوسی ، برای نیمسال دوم ، دانشجو میپذیرد . این کنکور که در آذرماه ٥٤ برگزار میشود، قرار بود در شهریور ، انجام گیرد.

در نیمسال آینده این دانشگاه حدود ٦۰۰ دانشجو می‌پذیرد.

در مورد نحوه انجام کنکور و دایر نمودن رشته‌های جدید ، شورای دوره شبانه پیشنهاداتی را برای اخذ تصمیم به‌دانشگاه فرستاده است .

احتمال میرود، دانشجویان باتوجه به نمرات آزمون شناسی و از طریق کنکور انتخاب شوند.

در حال حاضر دوره شبانه دانشگاه فردوسی . نزدیک به ۱۲۵۰ دانشجو دارد که در دوازده رشته آن مشغول تحصیل‌اند در آینده نیز پس از تجهیز دوره دانشکده فنی و کشاورزی در مورد تاسیس دوره‌های شبانه ، برای این دو رشته ،اقدام خواهد شد.

پذیرش دانشجو برای رشته های فوق‌لیسانس

دانشگاه فردوسی در سال تحصیلی آینده ۵۰۰ دانشجوی جدید برای دوره‌های فوق‌لیسانس میپذیرد.

کسانی که در دوره لیسانس حداقل معدل ب گرفته‌اند، میتوانند در آزمون ـ خاص فوق لیسانس شرکت کنند.

فوق لیسانس این دانشگاه ، مربوط به رشته‌های زبان وادبیات فارسی ، فیزیک، شیمی ، فلسفه و حکمت اسلامی. فقه ومبانی حقوق اسلامی، است.

پذیرفته شدگان این دوره، در صورت سپردن تعهد خدمت، از پرداخت شهریه معاف خواهند بود.

آقایان مشمولین دیپلمه

رشته‌های: ریاضی ـ طبیعی ـ فنی (برق ـ الکترونیک) در صورت داشتن تمایل به‌طی دوره‌های تعمیر و نگهداری مراکز ترانزیت تلفنی و تعمیر و نگهداری دستگاه‌های تله‌تایپ و تلکس

و استخدام بصورت کارمند رسمی غیر نظامی ،شخصا جهت دریافت دفترچه اطلاعات از ساعت ۸ صبح الی ۱۲ از تاریخ ۲۹ر٦ر٥٤ الی ۱۲ر۷ر٥٤ (به استثنای ایام تعطیل و پنجشنبه‌ها) بنشانی زیر مراجعه نمائید .

یوسف‌آباد ـ خیابان محمدرضاشاه ـ خیابان هیجدهم نبش خیابان بیستون دفتر پروژه سویچینگ ارتش تلفن های: ٦۳٦۹۵۱ و ٦۳۷۰٦۳ داوطلبین شهرستانها حداکثر تا ۵ر۷ر٥٤ فرصت دارند درخواست استخدام خود را به آدرس : تهران صندوق پستی ۱٦۸۳ ـ ۱۲ ارسال دارند .

پروژه سویچینگ ارتش

آگهی مناقصه

دانشگاه تهران در نظر دارد امر سرویس ایاب وذهاب کارکنان دانشگاه و موسسات تابعه را از طریق مناقصه واگذار نماید داوطلبان میتوانند برگ شرایط و مشخصات مربوطه را از امور عمومی دانشگاه تهران (اداره خدمات) واقع در خیابان ۲۱ آذر کوی رهنما دریافت نمایند و پیشنهادات خود را در پاکت لاک و مهر شده بانضمام مبلغ چهارصد هزار ریال ضمانتنامه بانکی ویا وجه‌نقد بحساب شماره ۱۱۱۹ بانک مرکزی ایران حساب سپرده دانشگاه حداکثر تا آخر وقت اداری روزشنبه ۱۹ر۷ر۱۳۵٤ بدفتر دبیرخانه دانشگاه واقع در خیابان شاهرضا تسلیم ورسید دریافت دارند پاکتها در ساعت ۱۰ صبح روز یکشنبه ۲۰ر۷ر٥٤ باز و قرائت خواهد شد حضور پیشنهاد دهندگان آزاد است.

م‌الف ۱۳۱۰۰

امور عمومی دانشگاه

آگهی تغییر ساعات کار بانك رهنی ایران

ازروز سه‌شنبه ۱ر۷ر۱۳۵٤ ساعات کارادارات مرکزی وشعب تهران بانکرهنی ایران جهت مراجعه مشتریان محترم باستثنای روزهای تعطیل تا اطلاع بعدی بقرار زیر میباشد :

از شنبه تا چهارشنبه از ساعت ۸ تا ۱۳

روزهای پنجشنبه از ساعت ۸ تا ۱۲½

ضمنا کلیه واحدها و باجه‌های عصر شعب تهران برای انجام مراجعات مشتریان باستثنای روزهای تعطیل وپنجشنبه ها از ساعت ۱٦ تا ۱۸ دایر خواهد بود .

م الف ۱۳۰۷٤ ا ـ ۲۹٦۷۱

پذیرش داوطلب دیپلمه برای شغل همافری

آموزشگاه همافری نیروی هوائی شاهنشاهی از بین دیپلمه های ریاضی، طبیعی و دیپلم هنرستان (برق و الکترونیك) که حداکثر سن آنها ۲٤ سال (برای کسانیکه خدمت زیر پرچم را انجام داده‌اند ۲۵ سال تمام) باشند ودارای سلامت جسمانی کامل بوده و ازعهده آزمایش استعداد مربوطه برآیند برای دوره دوساله این آموزشگاه هنرجومی پذیرد .

حقوق و مزایا:

هنرجویان درمدت تحصیل درایران شبانه‌روزی بوده وهزینه آنان بعهده نیروی هوائی می‌باشد و ماهیانه در سال یکم ۱۰۵۰۰ ریال و در سال دوم ۱۱۷۵۰ ریال دریافت خواهند کرد . هنرجویان پس از طی دوره تحصیل بدرجه همافر سومی مفتخر واولین حقوق ومزایای آنان ۳۵٤۸۰ ریال ودر صورتیکه در خارج از مرکز خدمت نمایند ٤۹۷٦۰ ریال خواهد شد .

همافران از مزایائی نظیر طی دوره های تخصص خارج از کشور ، پاداش سالیانه ،پس‌انداز تامین آتیه که درمدت سی سال خدمت بالغ بر ۲۷٦۰۰۰۰ ریال میگردد بهره‌مند میگردند خانه های سازمانی و درمان رایگان و استفاده از فروشگاههای ارتشی با تخفیف قابل ملاحظه نیز قسمتی از مزایای خدمتی آنان خواهد بود.

داوطلبان برای استفاده از موقعیت و ثبت‌نام همه‌روزه باستثنای پنجشنبه‌ها و تعطیلات رسمی با دردست داشتن مدارک تحصیلی و فتوکپی ان و عین شناسنامه از ساعت ۷ صبح تا دو بعدازظهر در تهران به‌فرماندهی اموزش های هوائی خیابان دماوند (تهرانپو) ایستگاه فرودگاه ودرشهرستانها به‌پایگاه‌ها وایستگاه های هوائی یا مراکز کاریابی وزارت کار و امور اجتماعی مراجعه نمایند.

نیروی هوائی شاهنشاهی

م الف ۱۲۰۷۳

آگهی

وزارت دادگستری قانون روابط مالک و مستاجر مصوب دهم خردادماه ۱۳۳۹ کمیسیون مشترک مجلسین را برطبق ماده ۲۵ قانون مذکور از تاریخ ۱ مهرماه ۱۳۵٤ در شهرداران مرکز فرمانداری فریدن تابع استان اصفهان به موقع اجراء میگذارد.

م‌الف ۱۳۱۷۷

وزارت دادگستری

آ ـ ۲۹۸۹۱

براساس برآورد آمار روزانه بازرگانی خارجی نسبت به ماه‌مشابه

۳۱۸۳۷ میلیون ریال افزایش واردات در مردادماه

روز گذشته مجموعه برآورد آمار روزانه بازرگانی خارجی ایران مربوط به یکماهه مرداد ماه سال جاری از طرف اداره‌آمار وخدمات ماشینی‌گمرک‌ایران‌منتشر شد .

آمار مذکور نشان میدهد مجموع واردات کشور درمرداد ماه جاری ۱۱۸۶ هزار تن بارزش ۶۰۱۵۶ میلیون ریال و مقدار و ارزش صادرات کشوردرماه‌مذکور (بدون مواد نفتی) ۲ر۱۱۱هزار تن بارزش ۲۲۰۱ میلیون ریال بوده است ، در صورتیکه درمرداد ماه سال گذشته در مقابل ۷۱۵ هزار تن بارزش ۲۸۳۱۹ میلیون ریال قریب ۱۵۳ هزار تن بارزش ۳۶۲۱ میلیون ریال کالا (بدون مواد نفتی) بخارج ازکشورصادر شده است .

آمار فوق نشان میدهد در حالیکه ارزش کالا های وارداتی ایران از خارج درمرداد ماه سال جاری قریب ۳۱۸۳۷ میلیون‌ریال بیش‌از مدت مشابه سال گذشته بوده . حدود ۱۴۲۰ میلیون ریال صادرات کشور (بدون موادنفتی) در مرداد ماه سال جاری نسبت بمدت مشابه سال گذشته کاهش یافته است .

در مرداد ماه سال جاری صادرات پنبه، میوه های خشک ، برنج ، ریشه شیرین بیان ، محصولات گیاهی، کلوخه‌کائی ، پارچه پنبه‌ای والیاف مصنوعی ، کفش ، گلیسرین و مواد شیمیائی و وسائط نقلیه افزایش یافته است .

بازار

مذاکره فروش ۱۰۰۰ تن برگه و کشمش به‌عراق

یکی از بازرگانان بخبرنگار ما گفت بیش از یکهفته است دوسه تن از صادر کنندگان خشکبار بمنظور فروش یکهزار تن برگه وسبزه به‌عراق با چندتن از بازرگانان این کشور مشغول مذاکره هستند ولی هنوز این مذاکرات به نتیجه نرسید است.

این بازرگان گفت : آنچه مسلم است عراق احتیاج‌به‌این محصولات دارد و مانیز میخواهیم چنین محصولاتی را بفروش برسانیم ، منتهی‌هم‌اکنون قیمت‌های اروپا بیش از قیمتهایی است که عراق پیشنهاد داده واگر کشور مذکور حاضر بخرید این محصولات باشد باید قیمت خود را با قیمت‌های بین‌المللی تطبیق دهد.

فروش ۴۰ تن مغز بادام

روز گذشته یکی از صادر کنندگان خشکبار ۴۰ تن مغز بادام محصول سال جاری را بقیمت هرتن ۲۵۰۰ دلار بایکی از کشورهای اروپای شرقی، تحویل بنادر اروپا معامله‌کرد.

این بازرگان بخبرنگار ما گفت : پیش‌بینی میشد مغز بادام بیش از قیمت هرتن ۲۵۰۰ دلار به کشورهای خارجی فروخته شود ولی چون شایع است کشورهای تولید کننده مغز بادام منجمله امریکا باقیمت کمتری بمبازارهای خریدار عرضه کرده‌اند بهمین جهت مجبور بفروش با قیمت‌فوق‌شدیم.

هم‌اکنون مغز بادام در تهران حدود کیلوئی ۱۵۲ تا ۱۵۴ ریال و در تبریز کیلوئی ۱۴۸ تا ۱۵۰ ریال قیمت دارد.

روی پسته محصول نو معامله‌ای انجام نگرفته

یکی از بازرگانان بخبرنگار ما گفت امریکا یکی از خریداران عمده محصول پسته ایران است و چون هم‌اکنون مقداری از محصول پسته سال گذشته در کشور مذکورفروش نرفته است . صادر کنندگان پسته در انتظار فروش موجودی پسته درامریکا هستند تا تدریجا محصول سال نوبه‌ایالات متحده صادر شود، همچنین در میان کشورهای عربی لبنان بزرگترین خریدار پسته محصول ایران است که این کشور نیز بمناسبت درگیریهای داخلی هنوز پیشنهاد خریدنداده‌است.

این بازرگان افزود محصول نو پسته،تازه بمبازار عرضه شده و تابوداشت کامل‌این‌محصول پیش‌بینی میشود جدالهای لبنان پایان یابد و باقی مانده محصول پسته در امریکا نیز بفروش برسد.

تلفن‌در بازار به ۱۵ هزار تومان رسید

قیمت تلفن در بازار مجددا ۲ هزار تومان تنزل کرد وقیمت آن از ۱۷ هزار تومان به ۱۵ هزار تومان رسید و جالب آنکه هنوز هم هیچکس حاضر بخرید تلفن در این‌منطقه نیست، در صورتیکه تا دوسه ماه قبل قیمت تلفن در این منطقه ۳۳ تا ۳۵ هزار تومان بود و همیشه تقاضا روی آن بیش از عرضه بوده است.

پول از طلا

سیر نزولی قیمت طلا

افزایش بهای دلار نسبت به بیشتر پولهای عمده‌اروپایی ادامه دارد، ولی بهای آن در برابر فرانک سویس وپاوند استرلینگ اندکی کاهش یافته است . بهای طلا هم بسرعت روبه‌افول است .

بهای طلا در زوریخ ۳ر۷۵ دلار دیگر تنزل کرد وبه‌هر اونس ۱۳۶ر۲۵ دلار رسید. بهای طلا در لندن ۲ر۷۵ دلار دیگر کاهش یافت و به‌هراونس ۱۳۶ر۵۰ دلار بالغ گردید.

بهای دلار در زوریخ از ۲ر۷۲۲۷ به ۲ر۷۱۸۰ فرانک سویس تنزل کرد اما در فرانکفورت از ۲ر۶۳۱۰ به ۲ر۶۳۵۰ مارک آلمان (بالاترین بها از اکتبر ۱۹۷۴ تاکنون) در پاریس از ۴ر۰۶۵ به ۴ر۰۲۱۵ فرانک فرانسه (بالاترین مبلغ درنه‌ماه گذشته)، در بروکسل از ۴۰ر۹۴۵ به ۴۱ر۱۹۵ فرانک بلژیک (بالاترین بها از آوریل ۱۹۷۴ تاکنون) ودر آمستردام از ۲ر۷۰۱۵ به ۲ر۷۰۴۵ (بالاترین مبلغ در ۱۱ ماه گذشته) ترقی کرد . بهای لیره استرلینگ نیز در برابر دلار ترقی کرد واز ۲ر۰۷۹۵ دلار به ۲ر۰۸۱۰ دلار رسید.

● تازه‌ترین میانگین بهای سهام در بورس نیویورک بدین شرح گزارش شده است :

سهام صنعتی ۱ر۲۲ واحد ترقی کرده‌به ۵۰ر۸۳ واحد رسیده است.

سهام حمل ونقل ۰ر۸۲ واحد ترقی‌کرده‌به ۲۹ر۸۲ واحد رسیده است.

★★

تازه‌ترین نمودار میانگین بهای سهام سی‌موسسه صنعتی وابسته به داوجونز بشرح زیر اعلام شده است :

سهام صنعتی ۱۵ر۱۸ واحد افزایش یافته‌به ۸۱۸ر۵۲ واحد رسیده است.

سهام حمل ونقل ۳ر۹۷ واحد افزایش یافته به ۱۵۳ر۵۶ واحد رسیده است.

گروهی‌ازمتخصصان کشاورزی از کشورهای خاورمیانه و پاکستان یک سلسله بازدید موسسات کشاورزی استرالیای غربی را آغاز کرده‌اند ، در این بازدید علمی که در چارچوب‌برنامه های سازمان‌خواربار وکشاورزی جهانی انجام میشود دوکارشناس ایرانی کشاورزی ، محمد سمیعی وبهروز آق‌بلاغی شرکت دارند، این گروه در مدت یکماه اقامت خود در استرالیا و زلاند نو مطالعاتی‌درباره روشهای‌کشاورزی دیم انجام خواهند داد . عکس رشناسان ایرانی را در حین بازدید از یک مزرعه در استرالیا نشان میدهد .

اقتصاد جهان

۱۱۵ میلیون دلاردرآمدمصر از توریسم

مصر ، در سال آینده ۱۳ میلیون پاوند مصری (هرپوند مصری برابر حدود یک لیره استرلینگ) برای رونق توریسم خود خرج می‌کند، واین بزرگترین رقم هزینه توریسم در تاریخ مصر است. ابراهیم نقیب وزیر جهانگردی مصر گفته است که یک هیات امریکایی مرکب از ۳۱ سرمایه‌گذار و سوداگر در ماه آینده بمصر می‌آیند تا در باره رونق اقتصادی مصر و همکاریهای بازرگانی‌امریکا ومصر مذاکره کند.

درآمد توریسم مصر در سال گذشته از۸۵ میلیون دلار به۱۱۵ میلیون دلار افزایش یافت مصر بمتازگی اعلام کرده است که برنامه‌یی در دست اجرا دارد که براساس آن تعدادتوریست هایی که بمصر می‌آیند از سالی ۵۴۰۰۰۰ تن در حال حاضر به ۳۵۰۰۰۰۰ تن خواهد رسید.

سیر صعودی بهای دلار

ژان‌پی‌یرفورکار وزیر دارائی فرانسه درانجمن مطبوعات خارجی فرانسه گفت تمایل فعلی بسوی مبادله‌های ارزی عادی‌تر در جهان غرب ، دیدار تابستانی کشورهای درگیر را که هدف آن حل مسایل پولی جهان است تسهیل میکند.

فورکار گفت که افزایش قدرت دلار بیش‌از همه ناشی از بهبودی اقتصاد امریکا است و انتظار میرود که نرخ دلار در ماههای آینده‌بین ۴ر۴۵ تا ۴ر۶۵ فرانک در فراز و نشیب باشد.

نرخ دلار پس از آنکه بکمترین حد خوددر چند ماهه اخیر یعنی بهچهار فرانک تقلیل یافت سیر صعودی خود را آغاز کرد واینک به حدود ۴ر۳۰ فرانک رسیده است .

وزیر دارائی فرانسه گفت کنفرانس پولی جهان پیشنهادی ژیسکاردستن که قرار بود با شرکت سران امریکا، فرانسه، بریتانیا، آلمان‌غربی و ژاپن در ماه ژوئیه تشکیل شود پیش از پایان سال جاری تشکیل میشود و دستکم سه‌تن از سران کشورهای بزرگ غرب شخصا در این کنفرانس شرکت خواهند کرد.

عرضه اوراق پنج ساله

شرکت فولادریزی نیون اعلام کرد که‌تصمیم دارد اوراق قرضه‌پنج‌ساله‌یی به‌مبلغ ۵۰ر۰۰۰ر۰۰۰ دلار امریکایی درخارج در امریکا وژاپن دربازار های دلاری اروپا عرضه کند. این اوراق راباانک صنعتی ژاپن تضمین میکند.

شرکت مورد بحث قصد دارد که بافروش این اوراق هزینه احداث کوره انفجاری شماره۴ در میمنتشو وکوره انفجاری شماره ۲ در اویتا راکه هرکدام ۱۲۰۰۰ تن تولید روزانه دارند بپردازد.

تولید فولاد خام‌نیپون در سال ۱۹۷۴بالغ بر۳۸ر۰ میلیون تن و در یکساله مختوم به۳۱مارس ۱۹۷۵ فروش آن بالغ بر۷۶۲۳ میلیون دلار بود

تغییر جهت‌سرمایه‌گذاری از انگلستان به آمریکا

بانک انگلند، اعلام کرد که کشورهای تولید کننده نفت بیرون کشیدن پول خود از بریتانیا وسرمایه‌گذاری در اروپا وامریکا را آغاز کرده‌اند.

از میزان سرمایه‌گذاری این کشورها در دومین سه‌ماهه ۱۹۷۵ در بریتانیا ۳۰۰ میلیون‌دلار کاسته شده ولی در اروپا وامریکا، ۸۰۰ میلیون دلار اضافه شده است . رقم سرمایه‌گذاری این کشورها در امریکا طی دومین سه‌ماهه ۱۹۷۵بالغ بر۱ر۵ میلیارد دلار بوده است که البته این‌مبلغ نسبت به۱۱ میلیارد دلاری که همین کشورها در سال ۱۹۷۴ در امریکا سرمایه‌گذاری کردند ، اندک است.

توصیه بازار مشترک برای کاهش تولید فولاد

کمیسیون بازار مشترک اروپا، بفولادسازان کشورهای عضو این بازار توصیه کرده است که در آخرین سه‌ماهه سال‌مسیحی جاری ۲۳ر۶درصد از میزان تولید خود بکاهند.

این کاهش دربی‌کاهش توصیه‌یی دیگری‌به میزان ۱۵ر۴ درصد بین ماههای ژوئن و سپتامبر صورت خواهد گرفت.

یک علت کاهش بی‌دربی تولید فولاد،کاهش تقاضا و علت دیگر آن کاهش تعداد کارگران‌است. هم‌اکنون میانگین ساعت کار هفتگی در کارخانه های فولاد ریزی بازار مشترک اروپا ۳۹ ساعت است.

تازه های مد پاریس
در بوتیک شاپینگ پست پاریس

برای دریافت کاتالک پائیزه و ثبت سفارش ، لطفاً به نمایندگی انحصاری شاپینگ پست پاریس در ایران مراجعه فرمائید :

دوراهی قلهک ـ ساختمان ۱۰۱۶ ، قسمت ۶ تلفن ۷۷۸۸۶۵ ـ ۴ تا ۸ بعدازظهر

(پارکینگ آماده است .)

آگهی استخدام درهواپیمائی نیروی زمینی شاهنشاهی

زندگی بهتر افتخار بیشتر

آینده‌ای مطمئن درانتظار جوانان ایرانی

هواپیمائی نیروی زمینی شاهنشاهی‌امکانات تحصیلی شما را با بهترین وجهی فراهم‌نموده واز هم‌اکنون شما را با داشتن مدارك تحصیلی مشروحه زیر استخدام مینماید .استخدامیان واجد شرایط پس‌از طی دوره های تخصصی وکارآموزی‌در ایران‌برای‌دوره های تکمیلی‌فنی و خلبانی بکشور آمریکا اعزام میگردند .

الف : شرایط عمومی

۱ـ تابعیت دولت شاهنشاهی ایران
۲ـ متدین بودن به یکی از ادیان (اسلام ، مسیحی، کلیمی ، زردشتی) .
۳ـ دارا بودن گواهینامه ششم متوسطه ریاضی، طبیعی، ادبی، برای داوطلبین افسری جزء خلبان، قبولی چهارم متوسطه (ریاضی، طبیعی، ادبی)* برای داوطلبین ستوانیاری خلبانی و گواهینامه سوم متوسطه برای آموزشگاه گروهبانی.
۴ـ سن داوطلبین افسری خلبانی از ۱۷ تا۲۴ و ستوانیاری خلبانی از ۱۶ تا۲۴ ودرجه‌دار از ۱۵ تا۲۴ سال برای اشخاصیکه برگ خاتمه خدمت سربازی دارند حداکثر سن تا ۲۵ سال میباشد.
۵ـ نداشتن پیشینه بد.
۶ـ داشتن صحت مزاج و تناسب اندام طبق‌گواهی بهداری نیروی زمینی شاهنشاهی .
۷ـ سپردن تعهد خدمت در ارتش شاهنشاهی .
۸ـ قد داوطلبین از ۱۶۰ سانتیمتر ببالا.
۹ـ نداشتن عیال و تحت تکفل.

ب: داوطلبین افسری جزء خلبانی :

مدت تحصیل در آموزشگاه افسری جزء خلبانی یکسال و بطور شبانه‌روزی بوده‌وکلیه مخارج‌دانش‌جویان بعهده ارتش شاهنشاهی خواهد بود. دانشجویان درمدت تحصیل ۱۰۷۵۰ ریال و پس از نیل به‌درجه افسری‌خلبانی از ۳۵۰۳۰ ریال حقوق و مزایا استفاده خواهند کردو ترفیعات بعد آنان طبق مقررات ، قانون استخدام نیرو های مسلح شاهنشاهی خواهد بود.

ت ـ داوطلبین ستوانیاری خلبانی

مدت تحصیل در آموزشگاه ستوانیاری خلبانی دوسال و بطور شبانه‌روزی بوده‌و کلیه مخارج‌هنرجویان بعهده ارتش شاهنشاهی خواهد بود هنرجویان قبل از پرواز ماهانه ۶۵۰۰ ریال وپس از شروع اولین پرواز ۱۰۲۵۰ ریال وپس از نیل بدرجه ستوانیار سوم خلبان مبلغ ۴۰۶۴۰ ریال که بمرورافزایش خواهد یافت دریافت خواهد داشت اضافه حقوق و مزایای آنها طبق مقررات قانون استخدام نیروهای مسلح شاهنشاهی خواهدبود.

ث : داوطلبین آموزشگاه درجه‌داری

۱ـ مدت تحصیل در آموزشگاه درجه‌داری یکسال‌و بطور شبانه‌روزی بوده و کلیه مخارج دانش‌آموزان به‌عهده ارتش شاهنشاهی خواهد بود دانش‌آموزان درمدت تحصیل مبلغ ۶۵۰۰ ریال وپس ازنیل بدرجه‌گروهبان‌دومی مبلغ ۱۴۲۵۰ ریال که بمرور افزایش خواهد یافت دریافت خواهند داشت و اضافه حقوق و مزایای آنان طبق مقررات قانون استخدام نیروهای مسلح شاهنشاهی خواهد بود.

ج: به فارغ‌التحصیلان سالیانه تامیزان دو برابر حقوق ماهانه بعنوان پاداش در آخر سال پرداخت میگردد.

چ : فارغ‌التحصیلان از مزایای بسیاری . نظیر پس‌انداز مسکن ، تامین آتیه بانك‌سپه که برای دوران خدمت ۳۰ ساله با توجه به مبلغ پس‌انداز و مبلغ معادل آن که بلاعوض‌از بودجه وزارت جنك اضافه و بعلاوه بهره مربوطه .

وام مسکن بانک سپه، استفاده از خانه‌های‌سازمانی باتوجه به‌برنامه افزایش سالیانه خانه‌سازی برای پرسنل هر سازمان عمومیت خواهد داشت، درمان رایگان خود و خانواده تحت تکفل وخرید از فروشگاههای ارتش با تخفیف قابل ملاحظه و غیره بهره‌مند میشوند داوطلبین‌برای ثبت‌نام وکسب اطلاعات بیشتر میتوانند همه روزه‌باستثنای پنجشنبه و جمعه وایام تعطیل از ساعت ۷آلی ۱۴ در تهران بهادگان باغشاه خیابان کاشان دایره استخدام و روانسنجی هوانیروز و در شهرستانها به‌اکیپهای استخدامی در دژبانی و شهرستانهائیکه دژبانی ندارند بژاندارمری محل مراجعه نمایند.

م‌الف ۱۳۰۹۲ آ ـ ۲۹۷۸۶

هواپیمائی نیروی زمینی شاهنشاهی

نیازمندی‌های اطلاعات تلفنی آگهی قبول میکند

تلفنهای ۳۱۱۲۲۴ ـ ۳۱۱۲۲۵ ۳۱۱۲۲۹ ـ ۳۱۱۲۳۰

کمشده

بدینوسیله باطلاع میرساندکارت بازرگانی اینجانب عبدالستار نجفی بشماره ۲۸۱۳۵ در خرمشهر مفقود گردیده یابنده به‌آدرس مذکور دردفترچه‌کارت بازرگانی اطلاع دهند .
آ ـ ۱۰۴۰۵

یکبرگ چک شماره ۹۴۷۸۲۸ سررسید ۱ر۷۵۴ بانک پارس شعبه هاشمی از حساب‌شماره ۳۵۵ بمبلغ یکصد هزار ریال مربوط به اکبر حسینقلی‌زاده دروجه حاج میرزاآقا سبزعلی مفقود شده واز درجه اعتبار ساقط است .
آ ـ ۱۰۳۷۷

یکبرگ چک سفید بانک‌اصناف شعبه نازی‌آبادبشماره۸۸۵۰۶۱ حسابجاری ۵۲۲۵ در روز چهارشنبه ۲۶ شهریورماه‌جاری مفقود شده و از درجه اعتبار ساقط است .
محمدعلی شجاعیان
آ ـ ۱۰۴۰۱

سرقت شده

دفترچه حساب پس‌انداز ـ ۶۰۸ر۴۴۷۹ بانک‌صادرات‌شعبه دامپزشکی ، یکدسته چک بانک صادرات حاوی ۱۵ برگ از شماره های ۷۳۵۰۱۱ تا ۷۳۵۰۲۵ ازحسابجاری ۲۹۷ شعبه مذکور بنام اینجانب‌حاج مولاالیاسی در داخل اتومبیل شماره ۲۴۲۸۲ تهران س در تاریخ ۵۴ر۶ر۲۸ سرقت‌گردیده واز درجه اعتبار ساقط است.
آ ـ ۱۰۳۷۹

کارت مالکیت موتور سیکلت یاماها ۱۱۵۸ تهران ۳۶ اصغر وکیلی مفقود گردیده از یابنده تقاضا میشود با تلفن ۸۲۶۹۸۵ تماس بگیرد .
۱ـ۳ آ ـ ۱۰۳۵۷

از دسته چک حسابجاری شماره ۸۰۰ بانک تهران شعبه اراک که مربوط‌بشرکت‌شمعک اراک بوده از شماره ۲۵۱۰۰۱ شروع و به شماره ۲۵۱۰۵۰ ختم گردیده تعداد قابل توجهی چک سرقت شده چون ممکن است چکهای مزبور باجعل امضاء مورد سوء استفاده‌قرار گیرد حساب موصوف در بانک تهران اراک مسدودشده‌ومراتب برای اطلاع عموم بدینوسیله آگهی میگردد .
مسعود مشرفی ـ ابراهیم‌مظفری
آ ـ ۱۰۳۸۱

قابل توجه
تعمیر سنگهای ریخته ساختمان و پیچ ورول پلاك‌پذیرفته میشود‌تلفن ۶۵۱۶۱۰

تخلیه
هر نوع چاه
متر مکعب ۲۰ تومان
۷۶۵۵۵۴

چکه‌سقف
ایزولاسیون پشت بام بدون خرابی ،اسفالت‌و قیر گونی ۷۵۰۶۳۴

اسفالتکاری
وتعمیر ساختمان
۹۲۴۳۸۰

لوله بازکنی
لوله بازکنی ولوله‌کشی مقدم ۹۲۵۲۷۴

لوله بازکنی ولوله‌کشی دروازه دولت ۸۲۷۴۰۸

لوله بازکنی فوری یکساعته تلفن ۷۶۵۲۴۴

لوله بازکنی یکساعته فوری تلفن ۹۲۴۳۸۰

لوله‌بازکنی لوله‌کشی روزولت۴۷۱۴۳

تخلیه چاه توالت و لوله بازکنی
۵۳۱۵۵۰

لوله بازکنی‌فوری سعدی
تلفن ۳۵۵۴۷۳

CHARMILLES E.D.M. MACHINES

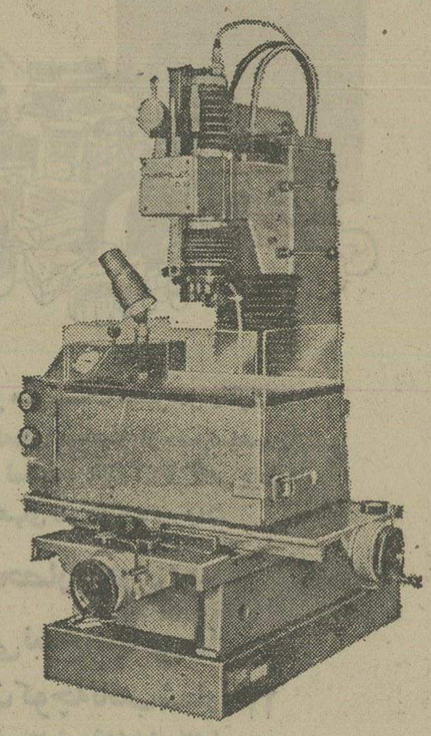

از صاحبان صنایع زیر :
قالب سازی (شامل سنبه ماتریس ـ باکلیت ـ پلاستیك‌و غیره)
پلاستیك سازی ، فولاد و ابزار سازی ، ماشین سازی ، شیشه سازی ، حکاکی و صنایع دقیق.

دعوت میشود از کاملترین سری ماشینهای قالب‌سازی با سینتم
اسپارك اروژن E.D.M. (اشعه)
ساخت. بزرگترین کارخانجات معتبر Charmilles سالن شماره ۱۴ سویس در نمایشگاه‌بین‌المللی تهران دیدن فرمائید.
نماینده انحصاری در ایران شرکت تجارتی ایرکمکو خیابان ایرانشهرچهار راه ثریا تلفنهای ۸۲۶۹۴۶ ـ ۸۲۵۴۵۷

در رکود کتاب

همه گناه را به گردن یکدیگر می اندازند

رئیس اتحادیه ناشران: برای توزیع بهتر، دولت باید به ناشران کمک کند

با افزایش کتابخانه‌ها و خرید کتاب این تیراژ فقیر را نجات دهید

چرا مردم کتاب نمی‌خوانند. چرا کتاب خوب منتشر نمیشود و چرا کتابگران است؟

ناشران کتاب عموما مولفان‌را گناهکار می‌دانند و می‌گویند: مولفان کمکار، بد قول، و نازکنارنجی هستند. علیرغم‌آنچه شایع شده، مولفان نه‌تنها تلاشی در انتشار کتاب خوب ندارند بلکه خود در رکودبازار کتاب و ایجاد بی‌علاقگی در مردم نقشی اساسی دارند.

ناشران علل دیگر رکودکتاب را گرانی کاغذ و بالا بودن دستمزد چاپ و صحافی‌میدانند. در مقابل، مولفان، ناشران‌را سودجو و استثمارگر می‌دانند و از همکاری باآنان ابا دارند. اگر هم خواسته باشند کتابی برای نشر در اختیار ناشر بگذارند، باحتیاط بسیار رفتار می‌کنند.

مولفان می‌گویند: ناشران گرانی کاغذ و بالا بودن‌دستمزد چاپ و صحافی را بهانه کرده‌اند و این عوامل آنقدر مهم نیست‌که ناشر را مجبور به‌عدم چاپ و انتشار کتاب خوب کند.

واقعا عیبکار کجاست؟

ناشران، مولفان، خوانندگان کتاب، کدام دسته مقصرند و کدام گروه باعث رکود کتاب‌های خوب شده‌اند؟

«نیکدست» مدیر انتشارات‌پیام میگوید: متاسفانه کتاب خوبی‌که فروش دارد کمتر نوشته‌میشود.. «ناصر زرنگار» مدیر فروش انتشارات سپهر، گفته همکارش رابه بیانی دیگر تائید میکند: قبلا کتابهای خوب بیشتر منتشر میشد و طبعا کتاب هم بیشتر فروش داشت.

اما گوئی نویسندگان مشهور دست از نوشتن کشیده‌اند. گروه معدودی از نویسندگان مشهور گذشته نیز که کتابهایشان فروش خوبی داشت متاسفانه کتابهای تازه‌شان بنسبت گذشته از نظر محتوا چنگی بدل نمیزند.

کتابهائی که ناظر به مسائل روز باشد از فروش خوبی برخوردار است، خاصه اگر بانثری روان وبافتی درست همراه باشد.

ناشر کتاب «روزهای مصیبت بار اسرائیل نوشته ژان کلود گیلیو» ترجمه «غلامرضا نجاتی» از فروش کتاب راضی است و ناشران دیگر مشتاق چاپ‌کتاب هائی از این قبیل در تیراژی وسیع‌بپرداخت حق‌التالیف‌خوب هستند. زیرا کتاب «روزهای مصیبت بار اسرائیل» در مدتی کمتر از یکماه نایاب شده‌است. زمانی کتاب‌های شعر، فروش خوبی داشت و ناشران برای بدست آوردن و چاپ کتاب‌شعر شاعران، باهم رقابت داشتند. ولی امروز تنها یک چهارم از تیراژ دفترهای‌شعر بفروش‌میرسد وبقیه روی دست‌ناشران میماند.

بارمیی از ناشران برای گریز از «باد» کردن کتاب، طی‌قرار دادی با فروشندگان شهرستانی، هرکتاب را با ۳۰ درصد تخفیف و صرف هزینه حمل ونقل به شهرستانها می‌فرستند ولی‌بعداز چند ماه عین کتاب‌ها عودت داده میشود و حتی یک نسخه آنهم زیادی‌درنرخ کتاب ندارد. ولی چون خریداران عادت بچانه‌زدن دارند بعضی از ناشران ناگزیر ۲۰درصد بیشتر از قیمت تمام شده را پشت جلد کتاب‌می‌نویسند تا اگر مشتری چانه‌زد ۲۰درصد تخفیف بدهند! بدین ترتیب هم مشتری راضی مغازه را ترک‌میکند وهم فروشنده استفاده‌بیشتری‌برده است. در این بین آن دسته از مشتریانی که چانه نمی‌زنند، همیشه مغبون میشوند.

افزایش تیراژ

دراین بحث نظرات «جواد اقبال» درخور توجه است. رئیس اتحادیه صنف دهد و بدینوسیله به ناشران کتاب های خوب بیشتر کمک کند.

درحال حاضر، سیصد جلد از کتب که بوسیله دو هیئت‌بررسی ودریک کمیسیون مخصوص نرخ‌گذاری شده بوسیله‌دولت‌خریداری میشود و این تعداد کمک موثر و کافی نیست.

رئیس اتحادیه ناشرین و کتابفروشان معتقد است که‌علیرغم ادعای خریداران، کتاب به‌نسبت کشور های اروپایی و امریکایی ارزانتر است.

وی درمقابل این سئوال که اتحادیه در جهت رفع‌رکود بازار کتاب چه برنامه‌هایی دارداظهار داشت:

اتحادیه برنامه هایی برای تشویق مولفان و ناشران دردست تهیه دارد ودر صدد تعیین‌ضابطه منطقی برای قیمت گذاری کتاب است که درآن علاوه برنظارت برگزار چاپ و صحافی، نوشته‌ها وترجمه‌ها نیز درجه‌بندی خواهد شد. ضمنا اتحادیه با تهیه کاغذ ارزان، اقدام موثری برای پائین آوردن هزینه چاپ کتاب کرده است.

کتابخانه پراز کتاب است اما خوانندگان برای کتاب خواندن‌وقت‌ندارند.

ناشران و کتابفروشان را نیز بعنوان یک مقام رسمی بشنویم:

«اقبال» میگوید: چون مسابقه پولدار شدن بین تمام طبقات رایج شده متاسفانه نویسندگان و مترجمان نیز از این موج بدور نمانده‌اند از طرفی چون نوشتن کتاب نمیتواند به تنهائی آنان را در این مسابقه موفق کند، براههای پولسازتر رو آورده‌اند.

«اقبال» پیشنهاد میکند تعداد کتابخانه های موجود از ۳۲۰ به ۱۰۰۰ برسد و در ۴۰۰۰ مدرسه موجود نیز کتابخانه‌ایجاد شود. باین ترتیب اگر برای هرکتابخانه فقط یک جلد کتاب خریداری شود میتوان پیش‌بینی کرد تیراژ کتاب از دوهزار فعلی به هفت هزار و شایدهم به‌ده‌هزار بالغ شود.

دولت باید بودجه خرید کتاب را که فعلا سالی دو میلیون‌تومان است به ده میلیون تومان افزایش

قیمت های کاذب

«ناصر رحیمی»، یک کتاب فروش دوره گرداست که جلوی دانشگاه تهران بساط کتابفروشی دارد حرفهای او تقریبا ادعای تمام ناشران را رد میکند.

«رحیمی» میگوید: هیچ معیار و ضابطه‌ئی برای تعیین قیمت کتاب وجود ندارد. اگر دقتی را که مسئولین در مورد مطالب کتاب بخرج می‌دهند در مورد قیمت گذاری نیز بخرج‌دهند مسلما قیمت کتابها‌ئین‌تر خواهد آمد.

بنظر من چند ناشر بزرگ مسئول گرانی کتاب هستند و قیمت های چاپ شده پشت جلد کتابها قیمتی غیر واقعی است‌زیرا همان کتاب رایک فروشنده‌دوره‌گرد حتی بانصف قیمت پشت جلد میتواند بفروشد و سودهم ببرد.

یک کتابفروش دیگر نحوه قیمت‌گذاری کتابرا عجیب‌توصیف کرد. او گفت: من خودشاهد بوده‌ام که ناشران مجموع‌مخارج چاپ، صحافی، بهای کاغذ مصرفی و حق‌تالیف را سه برابر میکنند و بعدازتقسیم برتعداد کتاب چاپ شده قیمت یک کتاب را تعیین می کنند.

فروش نمیرود.

ناشران پیشنهاد میکنند: سازمان های مسئول دولتی به‌ناشران کمک کنندو قسمتی از کتابهای منتشر شده را برای کتابخانه‌های عمومی و کتابخانه‌های مدارس‌از آنان بخرند اما سازمانهای مسئول تنها حاضر بخریدکتابهای خوب برای کتابخانه‌ها هستند.

در این میان یک نکته مبهم می‌ماند. کلیه کتابهایی که منتشر میشود از کتابخانه ملی‌وابسته بوزارت فرهنگ و هنر یعنی بالاترین مرجع تشخیص خوبی یابدی کتاب اجازه نشردارد، اگر خوب است چرا برای کتابخانه ها خریداری نمیشود؟ اگر بد است و قابل خرید نیست چرا اجازه نشر دریافت کرده است؟

یکی از ناشران کتب مذهبی درمورد گرانی کتاب می گوید: هزینه چاپ و صحافی تاثیر

سلف‌سرویس گل غذای عالی‌تر و ارزانتر. خیابان‌شاه ساختمان آلمینیوم ۶۶۳۶۳۵

جدول عادی — شماره ۹۱۴۶

جدول های اطلاعات

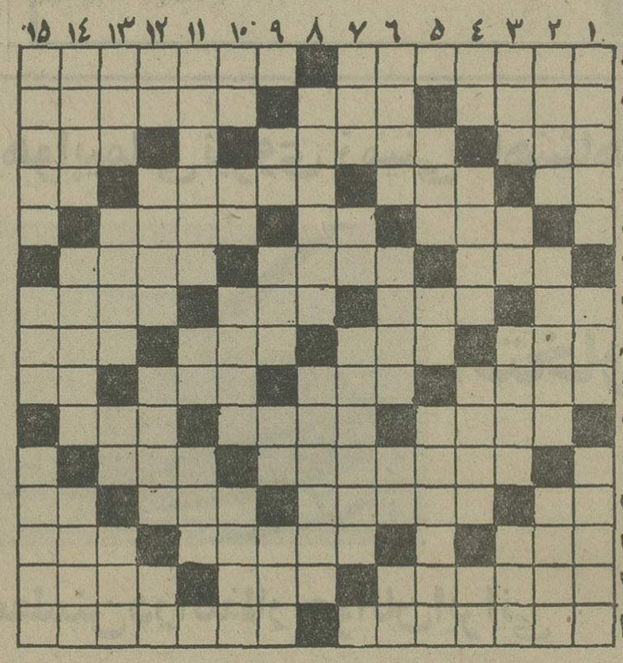

۱ـ گلی در باغچه ـ از مشهور ترین سنگهای قیمتی که از کام حیوانی بدست می‌آورند ۲ـ پیشوا و رهبر ـ چینو چروک بر پوست ـ اکنون برای حج به راه می اندازند۳ـ مثل و مانند ـ شیرینی عروسی ـ تا دنیا دنیاست ۴ـ عرب شمسی و قمری آنرا دارد ـ از کلمات ندا ـ زیبا ترین شهر ساحلی ایران ـ حرف تعجب ۵ـ شیرینی حشره‌ای ـ واحدی‌در وزن ـ حیوان چهارپا ۶ـ محله و برزن ـ در چرخ خیاطی نخ به دورش می پیچد ـ برای نرم کردن بکار آید ۷ـ ضمیر جمع ـ همیشه ناگهانی آمده ـ قطب مثبت باطری الکتریسیته ـ پاکدامنی وپرهیزگاری ۸ـ مبحثی درشیمی ـ سرشت و طبیعت ـ نابیناست اما روشن دلش خوانید ـ از کشیدنی هاست و برای ادامه زندگی می‌کشند ۹ـ تن پوش ـ امر به یافتن می‌کند ـ برای مالکیت حتما باید داشت ـ عید ملی ویتنامی ها ۱۰ـ از انواع نمایشنامه ـ شهر معروف توت ـ فرزند تازی ۱۱ـ شهری در ایران ـ حالت قبل از بیهوشی ۱۲ـ نفس بلند ـ پیامبری که‌به فراعنه مصر قدیم ۲ـ آرزو ها ـ تن و بدن بی‌روح شکافتنی ـ آنچه که مربوط به هنر باشد ۳ـ با صدای بلند می‌زنند تا کالافروخته باشند ـ نیم صدای سگ ـ توانائی و قدرت ـ بی‌تربیت از آن بوئی نبرده! ۴ـ جای می ـ صدمه ـ از کشور های فنا شده ـ وای از سیاهش که زندگی ها بباد داده! ۵ـ چاهی که برایش انتهایی ندیده‌اند ـ تردستی در کار ـ خوش آوازی مشهور است ـ پای برآن انفجار بار می‌آورد ـ عدد و شماره ۱۳ـ از نواحی مکه ـ بالرزان می‌آید ـ بدست آوردن ۱۴ـ از مناطق گیتی ـ مصاحب و دوست ـ یکی از همسران ابراهیم نبی ۱۵ـ میوه‌ایست ـ حزب ملت‌ماست.

عمودی:

۱ـ در مقابل وارد شدن خسارت میگیرند ـ ثروت و دارائی ـ از مشهور ترین ایوان‌عبرت باحرفی اضافه ۶ـ از انواع خانه باشد ـ صاحب کتاب ارژنگ که دعوی پیامبری داشت ـ طرف و جهت ـ قبول نیست ۷ـ پشت سرهم ـ علامت مفعول صریح ـ میوه تابستانی که عمری کوتاه دارد ۸ـ دنیای جدید ـ اگر بجای خودش باشد نیکوتر است ۹ـ علامت جمع ـ ناحیه هنل‌خیز ـ ضمیر اشاره ـ زمانی با آش نسبت پیدا کرده‌بود ۱۰ـ حرف‌صریح ـ فلزسرخ روی‌هرچه کهنه‌تر بهتر ـ مغلوب در بازی تخته‌نرد ۱۱ـ دل از دنیا کنده و آزاد شده ـ رودی در اروپا ـ دشمنی ۱۲ـ واحدی در سطح ـ روح باشد ـ فعلا جایش را شلوار گرفته ـ پسوند مانند ۱۳ـ شایسته ـ جای وارد شدن‌نور ـ حرف همراهی ـ عمارت با شکوه ۱۴ـ سربه زیرداردوبار می‌برد ـ پنهان کردن ـ مرض واگیردار ۱۵ـ کرم‌دشمن‌آنست ـ نان خشک شده در دستگاه ـ صورتی در پاسور.

حل جدول شماره ۹۱۴۵

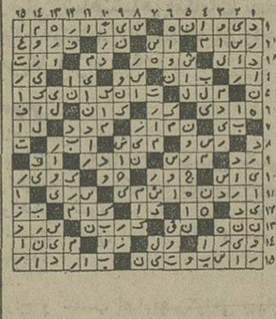

جدول ویژه — شماره ۵۰۶

افقی:

۱ـ نابغه ریاضی قرن دوم قبل از میلاد که او را هومر ریاضی می‌خوانند و تعادل مایعات یکی از تئوریهای اوست ـ ازسرداران‌بنام جنگ دوم ۲ـ ماهی در سال عرب ـ بنای بلند ـ از امراضی که گلو گرفتار آن میشود ۳ـ سبزه کنار جوی آب ـ وهم و گمان ـ کاسه‌بزرگ ۴ـ یکی‌از نواحی دماوند ـ سکان کشتی ـ سخت در راه هدفش کوشش می‌کند ـ حرف ندا ۵ـ درویش خود را از آن می‌داند ـ روزیکه گذشت ـ کاسه چوبی ۶ـ از علامات‌مردی است ـ جان‌گیردر جنگها ـ پایتخت‌کشور پرو ۷ـ از نشانهای پرحرفی است ـ بیان‌چگونگی و حالت ـ از کردنه های ایران ـ درآن ساعتها در مستی و وبی خبری می‌گذرانند! ۸ـ قوی ـ در سخن که بگیرند آنرا کوتاه کرده‌اند ـ دشوار وسخت ـ خط ۹ـ آهسنگی و تاخیر ـ میمون در لفظ تازی ـ رغبت واشتها ـ اصل‌هرچیز ۱۰ـ اثری از وردی ـ از کشور های افریقایی ـ دهقان به دیدنش شتاد میشود ۱۱ـ رب‌النوع آلمان بود ـ یاری ۱۲ـ علامت مفعول واسطه ـ مرد زندار را هم گفته‌اند ـ از انواع انجیل باشد ـ نوراندک ۱۳ـ خشک ـ یکی از علوم پیچیده و سخت است ـ چادر در لفظ خارجی ۱۴ـ آنچه خوب و گرانمایه باشد ـ اکنون کمتر برسر خانمی‌آید ـ سخت‌ترین سنگ ۱۵ـ شایسته و لایق ـ دریاسالار در لفظ انگلیسی.

عمودی:

۱ـ سختی و پیچیدگی کار ـ پسر در زبان عربی ـ دوشب قبل ۲ـ اکنون سخت در گرفتن آن می‌کوشند ـ جائی درخانه که‌در قدیم‌مجال‌تربود ـ چاهها ۳ـ از قدیمی ترین شهر های عربی‌پسندیده ـ انگلی که به جدار روده می‌چسبد ـ ستارمی درخرس کوچک ۴ـ شراب ـ برادر مادر ـ از گردنه های معروف ایران ـ نیم صدای حشره‌ایست ۵ـ محافظ چشم ـ عددیست ـ ازپادشاهان سلسله اشکانی ۶ـ سلاح سرد کمری ـ پراکندگی ـ حرف درد ـ دانا وبخرد ۷ـ گراز است و خوک وحشی ـ مطرب دست برآن همی کوبد ـ از نواحی شمیران ۸ـ به تیرش مرد آزاده هند به‌قتل رسید ـ با عقل سروکاری ندارد! ۹ـ پشت سرهم ـ کوشنوایش ـ گرداگرد دهان ـ به بیمارش دهید تا آسوده از درد شود ۱۰ـ خانه و ده ـ عیب وعار ـ لباس ـ نویسنده ۱۱ـ کمال‌مطلوب ـ از دگرگونی‌های معده حکایت دارد ـ برنج پخته بی‌روغن ۱۲ـ طاقچه بالا ـ گل سرخ صحرائی ـ صمغی که رنگی زرد دارد و خوشبوست ـ مشک شراب ۱۳ـ چادر بزرگ ـ شیر درنده ـ محافظ گلراست ـ از وزارتخانه‌ها ۱۴ـ ازآهنگسازان مشهور اروپا ـ یک وعده غذای اکنون ـ زن گندمگون ۱۵ـ یک پای ثابت بساط‌کباب است ـ هوای گرم ـ بروبازو وگردن.

حل جدول شماره ۵۰۵

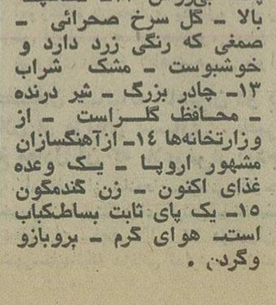

تلویزیون

برنامه اول — کانال ۷

یکشنبه

۱۷ اخبار
۱۷ـ۰۷ روستائیان
۱۷ـ۳۰ کارتون
۱۷ـ۵۵ میزگرد مسائل دینی
۱۸ـ۲۰ نغمه‌های آسمانی
۱۸ـ۲۵ اذان مغرب
۱۸ـ۳۰ سخنان جاویدان از نهج‌البلاغه
۱۸ـ۳۵ تفسیرهای فارسی
۱۹ـ۰۰ اخبار ورزشی
۱۹ـ۱۵ موسیقی
۱۹ـ۳۰ خانواده
۲۰ـ۳۰ مشروح اخبار
۲۱ـ۰۰ ایرونسایند
۲۱ـ۵۵ آقای مربوطه
۲۲ـ۰۰ دانش
۲۲ـ۳۰ فیلم هفته

نیمروز دوشنبه

۱۲ـ۰۵ قرائت قرآن مجید
۱۲ـ۱۵ تدریس قرآن
۱۲ـ۴۰ کارگر
۱۳ـ۰۵ فناناپذیر
۱۴ـ۰۰ اخبار
۱۴ـ۳۰ موسیقی محلی
۱۵ـ۰۰ پخش مستقیم جشن و ستاد

برنامه دوم — کانال ۹

یکشنبه

۱۹ـ۳۰ موسیقی و تصویر
۲۰ـ۰۰ اخبار
۲۰ـ۰۵ زندگی دوگانه‌هنری‌فایف
۲۰ـ۳۰ موسیقی ایرانی
۲۱ـ۰۰ برگهای اندیشه
۲۱ـ۳۰ اخبار از برنامه دوم
۲۲ـ۰۰ اسمیت و جونز
۲۲ـ۵۰ جهان تئاتر «فرشته برف»

تلویزیون امریکا

یکشنبه

۱۶ـ۰۰ خیابان سسام
۱۶ـ۵۵ شرکت برق
۱۷ـ۲۵ جیهاوی
۱۷ـ۵۰ کاپیتان فاتوم
۱۸ـ۰۰ اخبار بعدازظهر
۱۸ـ۳۰ یادداشت برنامه‌ها
۱۸ـ۴۵ جک در توکیو
۱۹ـ۱۰ اوقات خوش
۱۹ـ۳۵ کارل بارنت
۲۰ـ۲۵ فیلم سینمائی
۲۲ـ۰۰ اخبار

ستاره بخت شما

فروردین ـ یک شایعه عجیب ذهنتان رابخود مشغول میدارد.
اردیبهشت ـ مشکلات مالیتان را یک آشنا از میان میبرد.
خرداد ـ کار مهمی بشما واگذار می شود که استعداد خود را درآن کار نشان‌دهید
تیر ـ از چند آشنا حمایت می‌کنید که بر محبوبیت شما می‌افزید.
مرداد ـ تغییری در کارتان بوجود می آیدکه چندان با آن موافق نیستید.
شهریور ـ هدیه‌ای دریافت میکنید یادوست و آشنای تازه‌ای می یابید.
فارغ‌التحصیلی فرماندهی مهر ـ نقشه خود را بادقت انجام بدهید، موفق میشوید.
آبان ـ درخانواده شما پافامیل تغییر خوشفرجامی در شرف وقوع است.
آذر ـ در محل کار وهنگام رانندگی محتاط باشید.
دی ـ منتظر یک خبر خوب و موفقیت‌آمیزباشید.
بهمن ـ دوستی قدیمی وخوب دوباره بشما می پیوندد.
اسفند ـ یکی از افراد فامیل باشما دشمنی می‌کنید.

نقاشی دیواری و انقلاب مکزیک

مجموعه کوچک اما خواندنی، نقاشی دیواری و انقلاب مکزیک، بررسی شتابزده‌ئی‌از چند و چون‌ارزش نقاشی های دیواری درمکزیک است.

مولف به این اعتقاد رسیده است که شناخت نقاشی‌دیواری مکزیک درحال حاضر بدون شناخت خط سیر انقلاب این کشور ممکن نیست.

موضوع نقاشی های‌دیواری مکزیک، عموما از انقلاب و قهرمانان آن مایه گرفته است وچون مردم این کشور بطور اعم و هنرمندان بطور اخص، برای قهرمانان ملی و چهره های جاندار انقلاب مکزیک ارزشی فوق‌العاده قائلند، کارشان را بدون یادی از این قهرمانان باارزش نمی‌دانند.

«ماریوندیکلی» در این مجموعه اصول ابتدایی کار نقاشانی را که روی دیوار کار میکنند تشریح کرده وبا بدست دادن وجوه اشتراک این‌گونه کارها و دسته‌بندی‌کردنشان‌راه را برای شناختشان هموار میکند. این کتاب اگرچه شتابزده و خیلی خلاصه‌است اما بهرحال فتح بابی ست با ارزش درراه شناخت نقاشی های دیواری.

کاشی سندی — پیشرو صنعت سرامیک ایران

صاحبان ضایع و بازرگانان کشور — الاخبار — تنها مجله عربی زبان ایران با داشتن نمایندگی در ۱۲ کشور عربی — روزهای شنبه منتشر میشود

سینما کسری: اژدها وارد میشود

برنامه سینماها

تماشای فیلمهائی که‌باعلامت (×) مشخص شده برای اشخاص کمتر از ۱۸ سال ممنوع است

★ اژدها وارد میشود ـ رنگی ـ بروس‌لی
کسری (۸۲۶۹۳۹) ۱۰ـ۱۲ـ۲ـ۴ـ۶ـ۸ـ۱۰

★(×) اریکا ـ رنگی ـ پیربرایس ـ کارول‌یراون
آتلانتیک (۶۲۷۱۷۱) ۳۰ر۱۱ـ۳۰ر۱ـ۳۰ر۳ـ۳۰ر۵ـ۳۰ر۷ـ۳۰ر۹

★ اشکها و لبخندها ـ رنگی ـ جولی‌اندروز
تخت‌جمشید (۴۳۵۵۰) ۳۰ر۱۰ـ۳ـ۶ـ۹

★ الیس در سرزمین عجایب ـ رنگی ـ پیترسلرز
سینه‌موند (۴۸۳۲۲) ۱۱ـ۳ـ۵ـ۷ـ۹

★ اسکالاواک ـ رنگی ـ کرک‌داگلاس
درو ازمطلائی (۳۵۱۱۶۰) ۹ـ۱۱ـ۱ـ۳ـ۵ـ۷ـ۹

★(×) بیبی ـ رنگی آنجانت‌کامر
رادیوسیتی (۴۳۳۲۰) ۳۰ر۱۱ـ۳۰ر۳ـ۳۰ر۵ـ۳۰ر۷ـ۳۰ر۹

★ یادی از گذشته ـ رنگی ـ زینت‌امان
همای (۳۱۱۶۶۹) ۳۰ر۱۰ـ۳۰ر۲ـ۳۰ر۴ـ۳۰ر۶ـ۳۰ر۸

★ پیکار سپیددندان ـ رنگی ـ فرانکونرو
امپایر (۶۳۳۹۴۲) ۱۵ر۱۱ـ۳۰ر۱ـ۳۰ر۳ـ۳۰ر۵ـ۳۰ر۷ـ۴۵ر۹

★ تعطیلات در اتوبوس ـ رنگی ـ رگ‌وارنی
دیاموند (۸۲۸۴۰۰) ۱۵ر۱۱ـ۴۵ر۱ـ۳۰ر۳ـ۳۰ر۵ـ۳۰ر۷ـ۴۵ر۹

★ تعقیب در استانبول ـ دشنه
آسمان‌آبی (۳۴۱۶۶۸) ۹ـ۱۱ـ۱ـ۳ـ۵ـ۷ـ۹

★(×) تمنای جسم ـ سینماسکوپ ـ رنگی
پارک (۳۱۹۶۳۷) ۹ـ ۱۱ـ ۱ـ ۳ـ ۵ـ ۷ـ ۹

★ تصویر دوریان‌گری ـ سینماسکوپ ـ رنگی
بولوار (۶۵۵۲۹۲) ۱۱ـ۱ـ۳ـ۵ـ۱۵ر۷ـ۱۵ر۹

★ جدال باوجدان ـ شوهر قلابی
پردیس (۳۰۴۲۵۹) ۹ـ۱۱ـ۱ـ۳ـ۵ـ۷ـ۹

★ جهنم زیرورو ـ هرکول چینی
ستاره (۵۳۹۷۲۱) ۹ـ۱۱ـ۱ـ۳ـ۵ـ۷ـ۹

★ چه‌حرفه پردردسری ـ رنگی ـ میشل‌سورل
گلدن‌سیتی (۶۶۳۲۶۹) ۳۰ر۱۱ـ۳۰ر۳ـ۳۰ر۵ـ۳۰ر۷ـ۴۵ر۹

★ خانه خراب ـ رنگی ـ نصرت‌کریمی
آسیا (۴۲۹۰۹) ۱۱ـ۱ـ۳ـ۵ـ۱۵ر۷ـ۳۰ر۹

رکس (۳۱۸۳۴۲) ۳۰ر۱۰ـ۳۰ر۲ـ۳۰ر۴ـ۳۰ر۶ـ۳۰ر۸

مولن‌روژ (۷۵۲۹۲۹) ۱۱ـ۱ـ۳ـ۵ـ۷ـ۹

شهوند (۳۵۴۰۴۰) ۳۰ر۱۰ـ۳۰ر۲ـ۳۰ر۴ـ۳۰ر۶ـ۳۰ر۸

لیدو (۳۴۱۲۸۲) ۱۰ـ۱۲ـ۲ـ۴ـ۶ـ۸

نپتون (۷۶۰۱۳۶) ۹ـ۱۱ـ۱ـ۳ـ۵ـ۷ـ۹

ژاله (۳۰۴۱۲۰) ۳۰ر۱۰ـ۳۰ر۲ـ۳۰ر۴ـ۳۰ر۶ـ۳۰ر۸

توسکا (۵۳۹۵۴۴) ۳۰ر۱۰ـ۳۰ر۲ـ۳۰ر۴ـ۳۰ر۶ـ۳۰ر۸

المپیا (۹۲۶۷۹۷) ۴۵ر۱۰ـ۱ـ۳ـ۵ـ۷ـ۹

پاسارگاد (۳۴۲۷۸۲) ۹ـ۱۱ـ۱ـ۳ـ۵ـ۷ـ۹

چرخ‌فلک (۹۵۰۵۵۸) ۱۰ـ۱۲ـ۲ـ۴ـ۶ـ۸

شرق (۵۳۴۰۲۴) ۳۰ر۱۰ـ۳۰ر۲ـ۳۰ر۴ـ۳۰ر۶ـ۳۰ر۸

★ دوستان ـ رنگی ـ سینماسکوپ
آریا (۳۱۹۸۲۴) ۱۱ـ۱ـ۳ـ۵ـ۷ـ۹

★ دام مرگ ـ رنگی ـ تلی‌ساوالاس
پارامونت (۴۸۳۲۱) ۱۵ر۱۱ـ۳۰ر۳ـ۳۰ر۵ـ۳۰ر۷ـ۳۰ر۹

★ راه اژدها ـ رنگی ـ بروس‌لی
کاپری (۹۲۸۴۰۱) ۹ـ۱۱ـ۱ـ۳ـ۵ـ۷ـ۹

★ رولور ـ سینماسکوپ ـ رنگی
گلدیس (۶۲۸۷۱۳) ۳۰ر۱ـ۳۰ر۳ـ۳۰ر۵ـ۳۰ر۷

★ رینگو برای انتقام بازمیگردد ـ جدال یک قهرمان
فلور (۵۲۸۰۹۶) ۹ـ۱۱ـ۱ـ۳ـ۵ـ۷ـ۹

★ زیبای حریص ـ رنگی ـ سینماسکوپ
تاج (۳۱۳۸۶۴) ۱۰ـ۱۲ـ۲ـ۴ـ۶ـ۸ـ۱۰

★ سرتو بدزد رفیق ـ رنگی ـ جیمزکابرن
مارستیک (۶۶۸۴۶۱) ۱۱ـ۳۰ر۱ـ۴ـ۳۰ر۶ـ۹

★ غرق شده ـ رنگی ـ یان‌کادار
ونک (۶۸۴۱۱۶) ۱۵ر۱۱ـ۲ـ۴ـ۶ـ۸ـ۱۰

★ عاشق دیوانه ـ رنگی ـ سانجیوکومار
حافظ (۳۹۱۰۷۴) ۳۰ر۱۰ـ۳۰ر۲ـ۳۰ر۴ـ۳۰ر۶ـ۳۰ر۸

★ فرانکشتین باید نابود شود ـ شبیخون الزانا
البرز (۳۰۴۲۵۸) ۳۰ر۸ـ۱۲ـ۳۰ر۳ـ۷ـ۳۰ر۱۰

★ فرارداد مرگ ـ رنگی ـ برونو پرادال
گلدن‌سیتی (۶۶۳۲۶۹) ۱۵ر۱۱ـ۳۰ر۳ـ۳۰ر۵ـ۳۰ر۷ـ۴۵ر۹

★ کاهیل مارشال ایالنی ـ رنگی ـ جان‌وین
پولیدور (۴۲۶۳۱) ۳۰ر۱۱ـ ۳۰ر۱ـ ۳۰ر۳ـ ۳۰ر۵ـ ۳۰ر۷ـ۴۵ر۹

★ متزسک ـ رنگی ـ جین‌هاکمن ـ الپاسینو
شهرقصه (۶۲۷۲۹۰) ۱۱ـ۲ـ۴ـ۶ـ۸ـ۱۰

★ مبارزه بزرگ ـ سینماسکوپ ـ رنگی
سانترال (۹۲۸۶۸۶) ۱۱ـ۱ـ۳ـ۵ـ۷ـ۱۵ر۹

رویال (۸۲۹۷۸۵) ۱۰ـ۱۲ـ۲ـ۴ـ۶ـ۸ـ۱۰

متروپل (۳۱۹۴۱۰) ۹ـ۱۱ـ۱ـ۳ـ۵ـ۷ـ۹

★ مرد استثنائی ـ رنگی ـ لاندوبوزانکا
تراس آتلانتیک ۸ ـ ۱۰

★ مردی از شانتون ـ سینماسکوپ ـ رنگی
سهیلا (۳۱۶۴۲۴) ۳۰ر۱۰ـ۳۰ر۲ـ۳۰ر۴ـ۳۰ر۶ـ۳۰ر۸

پلازا (۴۴۲۵۵) ۱۵ر۱۱ـ۱۵ر۳ـ۱۵ر۵ـ۱۵ر۷ـ۱۵ر۹

مراد (۷۵۳۳۸۲) ۹ـ۱۱ـ۱ـ۳ـ۵ـ۷ـ۹

ناهید (۳۴۹۵۰۹) ۱۰ـ۱۲ـ۲ـ۴ـ۶ـ۸ـ۱۰

★ مشت‌های ویرانگر از ته استخر
نادر (۳۱۴۴۹۵) ۹ـ۱۱ـ۱ـ۳ـ۵ـ۷ـ۹

★ مردی در استانبول ـ رنگی ـ هورست‌بوخهولتز
برلیان (۳۹۳۵۳۵) ۹ـ۱۱ـ۱ـ۳ـ۵ـ۷ـ۹

★ نخاله‌ها جنگ نمی‌کنند ـ رنگی ـ گروه شارلو
شهرفرنگ (۶۲۷۶۲۸) ۱۵ر۱۱ـ۳۰ر۳ـ۱۵ر۵ـ۳۰ر۷ـ۴۵ر۹

★ ۷ضربه انتقام ـ رنگی ـ فخرالدین
اونیورسال (۹۲۶۹۵۳) ۱۱ـ۱ـ۳ـ۵ـ۱۵ر۷ـ۳۰ر۹

پاسیفیک (۷۵۳۳۱۱) ۱۵ر۱۱ـ۳۰ر۳ـ۳۰ر۵ـ۳۰ر۷ـ۳۰ر۹

ایران (۳۱۶۳۵۴) ۳۰ر۱۰ـ۳۰ر۲ـ۳۰ر۴ـ۳۰ر۶ـ۳۰ر۸

ساینا (۳۵۲۴۴۲) ۱۰ـ۱۲ـ۲ـ۴ـ۶ـ۸ـ۱۰

تیسفون (۹۵۸۸۸۲) ۹ـ۱۱ـ۱ـ۳ـ۵ـ۷ـ۹

رنگین‌کمان (۷۵۶۷۶۰) ۹ـ۱۱ـ۱ـ۳ـ۵ـ۷ـ۹

موناکو (۷۹۵۵۹۶) ۹ـ۱۱ـ۱ـ۳ـ۵ـ۷ـ۹

پرسپولیس (۵۳۸۰۸۱) ۱۰ـ۱۲ـ۲ـ۴ـ۶ـ۸

کارون (۹۵۵۱۶۵) ۳۰ر۱۰ـ۳۰ر۲ـ۳۰ر۴ـ۳۰ر۶ـ۳۰ر۸

دریا (۳۴۱۷۴۶) ۹ـ۱۱ـ۱ـ۳ـ۵ـ۷ـ۹

آستارا (۸۷۴۰۲۲) ۳۰ر۱۰ـ۳۰ر۲ـ۳۰ر۴ـ۳۰ر۶ـ۳۰ر۸

★ نورالهی ـ رنگی ـ سعیره‌احمد
نیاگارا (۶۶۵۳۰۷) ۱۱ـ۱ـ۳ـ۵ـ۳۰ر۷ـ۴۵ر۹

میامی (۷۵۴۳۲۹) ۱۱ـ۱ـ۳ـ۵ـ۷ـ۹

الوند (۳۵۶۵۳۸) ۱۲۱۰ـ۲ـ۴ـ۶ـ۸

کیهان (۵۴۶۳۶۰) ۹ـ۱۱ـ۱ـ۳ـ۵ـ۷ـ۹

مارلیک (۹۶۳۱۱۶) ۹ـ۱۱ـ۱ـ۳ـ۵ـ۷ـ۹

اسکار (۹۲۰۸۸۸) ۱۰ـ۱۲ـ۲ـ۴ـ۶ـ۸

ارانوس (۲۷۹۷۱) ۳۰ر۱۰ـ۳۰ر۲ـ۳۰ر۴ـ۳۰ر۶ـ۳۰ر۸

شهرام (۸۴۴۵۴۹) ۹ـ۱۱ـ۱ـ۳ـ۵ـ۷ـ۹

سیلوانا (۳۶۳۷۳۷) ۳۰ر۱۰ـ۳۰ر۲ـ۳۰ر۴ـ۳۰ر۶ـ۳۰ر۸

سیلورسیتی (۸۶۱۲۰۵) ۱۰ـ۳۰ر۲ـ۳۰ر۴ـ۳۰ر۶ـ۳۰ر۸

اروپا (۳۰۳۱۷۹) ۳۰ر۱۰ـ۳۰ر۲ـ۳۰ر۴ـ۳۰ر۶ـ۳۰ر۸

★ وحشی برف‌ها ـ رنگی ـ فابیوتسی ـ لین‌فردریک
شهرتماشا (۹۲۸۶۸۶) ۱۵ر۱۱ـ۱ر۳ـ۳۰ر۵ـ۳۰ر۷ـ۳۰ر۹

ریولی (۷۵۷۷۷۷) ۱۱ـ۳۰ر۳ـ۳۰ر۵ـ۳۰ر۷ـ۳۰ر۹

★(×) وقتی‌کلفت خوشگل باشه ـ رنگی ـ اسکوپ
ب.ب (۸۲۹۶۴۱) ۱۱ـ۲ـ۴ـ۶ـ۸ـ۱۰

سئانس انگلیسی
گلدیس ساعت ۹ر۳۰ (رولور)

شامپو سدر صحت
تهیه شده از گیاهان مفید
محصول جدیدشرکت نسبی دکتر ابطحی‌وشریک
تلفن ۳۱۹۸۱۶ وکلیه داروخانه‌ها

قابل توجه
موسسات حمل و نقل مواد غذائی و فاسدشدنی

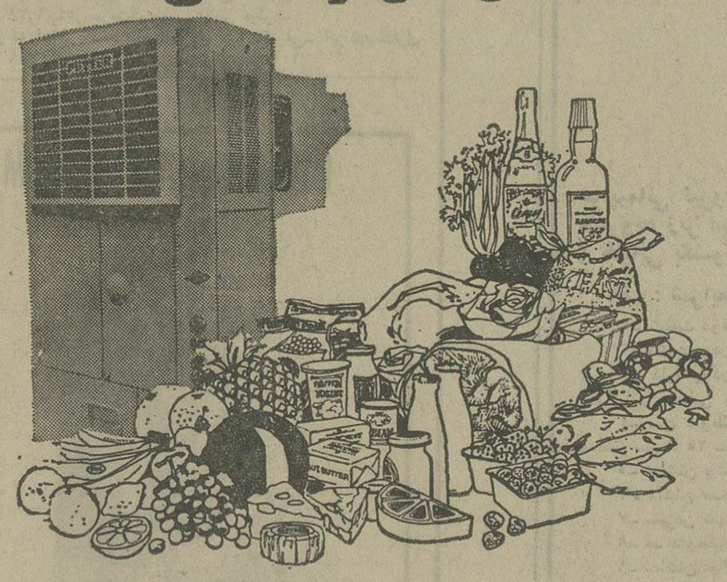

شما هم مانند اکثر موسسات معتبرحمل ونقل‌اروپا که‌دارای تقلیه سردخانه‌دار میباشند از دستگاههای سردکننده پتر استفاده نمائید. PETTER نامی بزرگ در صنعت تولید دستگاههای سردکننده وبرودت

نماینده انحصاری درایران
شرکت صنعتی نبوغ (سهامی خاص)
خیابان روزولت کوچه ثاقب شماره ۱۴
تلفن ۸۳۰۸۷۳ ـ ۸۳۰۸۷۴

از طرف (PETTER) در سومین نمایشگاه بین‌المللی تهران، سالن شماره پنج دیدن فرمائید.

خط آهن خرمشهر ـ تهران بسته شد

برخورد دو قطار باری در داخل تونل

حداقل چهار نفر در این حادثه کشته شدند

★ براثر برخورد ۲ قطار باری چند مخزن نفت به دره افتاد و آتش گرفت .

دو قطار باری بین ایستگاه های راه آهن چندسنگر و کشور ـ نزدیکی دورود ـ با هم برخورد کردند و خط آهن خرمشهر ـ تهران بسته شد .

حادثه در داخل تونل رخ داد. خبرنگار اطلاعات در دورود و اندیمشک در باره چگونگی برخورد دو قطار باری می ـ نویسد : یکی از قطار ها که ۲۶ واگن بدنبال خود می ـ کشید ، از ایستگاه چندسنگر ، به اندیمشک میرفت و قطار دیگر که ۱۷ مخزن نفت سیاه را به چندسنگر حمل میکرد ، از سوی مقابل در حرکت بود .

راننده قطار اولی که به اندیمشک میرفت ، بعلت خراب بودن دستگاه سیگنال ، نتوانست به قطاری که از روبرو می ـ آمد ، علامت بدهد و در نتیجه راننده قطار دوم بخیال اینکه عبور در این راه آزاد است ، براه خود ادامه داد و هر دو قطار در داخل تونل ، بشدت با یکدیگر ، برخورد کردند .

در پی این حادثه وبرخورد دوقطار با یکدیگر ، چند مخزن نفت به قعر دره سرازیر شد و پکپس از دیگری آتش گرفت.

هنوز عده تلفات این حادثه، بدرستی اعلام نشده ولی آنچه مسلم است ، رانندگان و کمک رانندگان هر دو قطار در همان لحظه های اول حادثه ، جان داده‌اند .

خبرنگار اطلاعات در دورود درپی‌گزارش‌خود اضافه میکند، با آگاهی از برخورد دو قطار باری‌بین‌ایستگاه های چندسنگر و کشور ـ سپیددشت ، چندگروه نجات از راه آهن دورود ، اندیمشک‌واراک به محل حادثه اعزام شدند .

خط‌آهن خوزستان(خرمشهر) ـ تهران‌فعلابسته‌است و ماموران گروه نجات راه آهن جنوب، برای برقراری راه تلاش می‌ـ کنند .

لوله‌گاز بزودی به‌خانه تهرانیها خواهد رسید

کار لوله‌کشی شبکه سراسری گازرسانی تهران آغاز شده و چندین خیابان که در برنامه اولیه طرح قرار گرفته، برای جاگذاری لوله‌های گازحفاری شده است .

با تکمیل‌کار لوله‌گذاری و آغاز بهره‌برداری از شبکه سراسری گازرسانی ، گاز مورد نیاز مردم تهران بمنازل آنان خواهد رسید .

کار لوله‌گذاری فعلا در خیابانهای شمالی تهران‌جریان دارد ولی بزودی در مرکزو خیابانهای جنوبی ، شرقی و غربی پایتخت نیز توسعه خواهد یافت .

این عکس از عملیات لوله گذاری و خاکبرداری برای نصب لوله‌های گاز در خیابان نادرشاه برداشته شده است .

کارمندان بیش از ۵ سال نباید در یک منطقه بد آب و هوا خدمت کنند

مقررات جدید تغییر محل خدمت کارمندان دولت در هیات وزیران تصویب و برای اجرا ازسوی سازمان امور اداری و استخدامی کشور به کلیه وزارت خانه ها و سازمان های دولتی ابلاغ شد .

متن کامل آئین‌نامه تغییر محل جغرافیائی خدمت‌کارمندان دولت بشرح زیر است :

ماده ۱ـ هدف‌از تدوین‌مقررات مربوط به تغییر محل جغرافیائی خدمت مستخدمین ایجاد تحرک و استفاده از تخصص ها و تجارب مستخدمین‌و توزیع‌صحیح نیروی انسانی در مناطق‌مختلف کشور است .

ماده ۲ـ وزارتخانه ها و موسسات دولتی مکلفند هیئتی مرکب از یکنفر از معاونان وزارتخانه یا موسسه دولتی به انتخاب وزیر یا رئیس موسسه ومسئول کارگزینی و مسئول تشکیلات وزارتخانه یا موسسه دولتی بمنظور تهیه ضوابط و برنامه ریزی و نظارت مستمردر امر تغییر محل جغرافیائی خدمت مستخدمین خود تشکیل دهند .

تبصره ۱ـ وزارتخانه ها و موسسات دولتی که باتوجه به نوع‌وظایف و تشکیلات مصوب فعالیت آنان در تهران یا فقط در یکی از نقاط کشور متمرکز است مشمول ضوابط و ترتیبات مندرج دراین آئین‌نامه نمی‌باشند.

تبصره ۲ـ دارندگان رتبه های قضائی واعضای رسمی هیات‌علمی دانشگاه‌ها و موسسات عالی‌علمی دولتی مشمول‌مقررات‌این‌آئین‌نامه نمی‌باشند و تابع مقررات مربوط بخود هستند .

ماده ۳ـ هیئت موضوع ماده ۲ موظف است با توجه بنوع وظایف وحدودفعالیت‌وزارتخانه یاموسسه دولتی مربوط ،ضوابط تغییر محل جغرافیائی خدمت مستخدمین خود را براساس مقررات این آئین‌نامه تهیه وپس از تصویب وزیر یارئیس‌موسسه دولتی بمورد اجرا گذارد .

ماده ٤ـ درضوابط تغییر محل جغرافیائی خدمت مستخدمین وزارتخانه ها و موسسات دولتی موارد زیر باید رعایت شود :

الف ـ حداکثر مدتی که‌مستخدم درطول خدمت خود در یک نقطه بدآب و هوا خدمت خواهد کرد درمورد نقاط درجه ۳ از پنج سال ودر مورد نقاط درجه ٤از چهار سال تجاوز نکند مگر با رضایت مستخدم .

نقاط بدآب و هوای مذکور درفوق نقاطی استکه در جلداول منضم به آئین‌نامه اجرائی بند «ب» ماده ۳۹ قانون استخدام کشوری بدآب‌وهوا شناخته شده باشد .

ب ـ در انتقال بمراکز استان ها یا فرمانداری های کل حق تقدم باکسانی باشد که سابقه خدمت بیشتری در نقاط خارج از مراکز استان ها یافرمانداری های کل داشته باشند .

ج ـ در مواردیکه الزام به‌انجام خدمت در نقاط‌معینی طبق‌مقررات پیش‌بینی شده‌باشدمقررات مربوط رعایت خواهد شد .

ماده ٥ـ مستخدمینی که‌طبق ضوابط مقرر در این آئین‌نامه سابقه خدمت آنان کافی برای تغییر محل جغرافیائی خدمت‌آنان میباشد و تقاضای تغییر محل جغرافیائی خدمت خود رادارند میتوانند درخواست های خود را با تعیین نام شهرستان های مورد نظر وسیله ادارات مربوط تاآخر فروردین ماه هر سال به کارگزینی وزارتخانه یاموسسه دولتی ارسال دارند و کارگزینی وزارتخانه ها و موسسات دولتی مکلفند براساس ضوابط تعیین شده توسط هیئت‌موضوع ماده ۲ صورت اسامی کسانی را که میتوانند منتقل گردند تهیه و حداکثر تا آخر اردیبهشت هر سال به هیئت موضوع ماده ۲ ارسال دارند تغییرمحل‌جغرافیائی خدمت در داخل‌حوزه یک استان یادرداخل حوزه‌یک فرمانداریکل مشمول مقررات این ماده نمی‌ـ باشد و طبق اختیاراتی که به مدیران دستگاههای تابعه هر وزارتخانه یا موسسه دولتی در استان یافرمانداریکل تفویض‌می‌ـ شود بارعایت کلیه مقررات‌مربوط و سایر مندرجات این آئین‌نامه براساس نیازمندی های سازمانی انجام خواهد شد .

ماده ٦ـ هیئت موضوع‌ماده۲ موظف است برنامه تغییر محل جغرافیائی خدمت مستخدمین وزارتخانه یاموسسه‌دولتی‌مربوط را (اعم از مستخدمینی‌که شخصا طبق ضوابط مقرردراین آئین‌نامه تقاضای تغییر محل جغرافیائی خدمت خود را کرده‌اند یاکسانی که بنابه مقتضیات اداری ونیاز وزارتخانه تغییر محل خدمت‌آنان ضروری تشخیص داده میشود) تنظیم نمودو پس‌از تصویب‌وزیر یارئیس موسسه دولتی بمنظور صدور حکم حداکثر تا آخر تیر ماه به کارگزینی ارسال نمایند .

ماده ۷ـ حکم تغییر محل جغرافیائی خدمت باید حداقل یکماه قبل از تاریخ اجرای آن به مستخدم ابلاغ شود .

ماده ۸ـ هیئت موضوع ماده ۲ موظف است بتقاضای مستخدمینی که دارای هر یک‌از شرایط زیر باشند خارج‌از نوبت و حداکثر ظرف مدت یکماه از تاریخ وصول‌درخواست رسیدگی و اتخاذ تصمیم کند :

الف ـ مستخدم یا همسر و یا یکی از فرزندان وی دچاربیماری شود که به تشخیص پزشک‌معتمد وزارتخانه یا موسسه دولتی معالجه آنان در محل میسرنباشد ویا اینکه شرایط آب و هوای محل خدمت سبب ادامه بیماری شود .

ب ـ مستخدمیکه محل‌جغرافیائی خدمت همسر وی تغییر کند .

ج ـ در مواردیکه ادامه‌تحصیل فرزندان‌مستخدم تا حدود دیپلم کامل متوسطه درمحل خدمت از نظر تسهیلات آموزشی مربوط امکان پذیر نباشد .

ت ـ پذیرفته شدن مستخدمین رسته آموزشی وزارت آموزش وپرورش دوره های‌شبانه‌دانشگاه ها یا موسسات عالی آموزشی برای ادامه تحصیل .

ماده ۹ ـ درمواردیکه‌وزارتخانه یاموسسه دولتی راسا اقدام به تغییر محل جغرافیائی خدمت مستخدم مینماید هیئت موضوع ماده ۲ مکلف است علاوه بر رعایت ضوابط مقرر عواملی از قبیل سن، سوابق و نوع خدمت وضع تاهل : تعداد فرزندان و سایر شرایط خدمتی را مورد توجه قرار دهد .

ماده ۱۰ـ درمواردیکه بنابه مصالح و مقتضیات اداری تغییر محل جغرافیائی خدمت مستخدم توسط وزیر یا رئیس موسسه دولتی فوری تشخیص شود ارجاع امر به هیئت موضوع‌ماده ۲و رعایت مدت مذکور در ماده ۷ ضروری نخواهد بود .

تجدید آگهی مناقصه گوشت

شماره ۵ مورخه : ۲۲ر٦ر٥٤ (نوبت سوم)

سررشته‌داری مرکز آموزش ۵ کرمان یک قلم جنس مشروحه زیر را

ردیف	شرح جنس	میزان جنس
۱ـ	گوشت مخلوط به نسبت دو سوم بز نر و یک سوم شیشک و میش به نسبت مساوی	بمقدار مندرج در برگ شرایط

از طریق مناقصه بشرح زیر خریداری‌مینماید.

۱ـ مدت قبول پیشنهادات از تاریخ انتشار آگهی تا ساعت ۹ صبح روز ۱۷ر۷ر٥٤ خواهد بود .

۲ـ محل قبول پیشنهاد دفتر سررشته‌داری واقع در بادگان سرآسیاب مرکز آموزش خواهد بود

۳ـ مدت تحویل جنس از تاریخ ۱ر۸ر٥٤ تا ۳۰ر۷ر٥٥ خواهد بود .

٤ـ پیش قسط به برنده مناقصه پرداخت نخواهد شد .

٥ـ برگ شرایط و مشخصات در دفتر سررشته‌داری موجود است پیشنهاد دهندگان‌باید یک نسخه از آنرا دریافت و باقید قبولی امضاء‌کرده به پیشنهاد خود ضمیمه نمایند .

اداره مناقصه گذار — سررشته‌داری مرکز آموزش ۵ کرمان

آ ـ ٤٨٢٠

نمایش ابزار دقیق سوئیسی

در سومین نمایشگاه بین‌المللی بازرگانی تهران در تالار شماره ۱۴

کالاهائی که بنمایش گذارده شده‌است بقرار زیراست:

★ ماشین‌آلات و ابزار
★ ماشین‌آلات ریخته‌گری و قالب‌سازی پلاستیک
★ ماشین‌آلات ودستگاههای الکترونیکی
★ ماشین‌های سیم‌پیچ اتوماتیک
★ اجاقهای نفت‌و گاز
★ سیستم حرارت و تهویه
★ لوازم جفت‌سازی
★ دستگاههای سوئیچی و کنترل برق
★ اتومبیل‌ها و کامیونهای بازرگانی
★ پارچه‌بافی
★ ساعت

اطلاعات فنی دربارهٔ

★ بانکداری ★ مهندسی ★ هواپیمائی سوئس‌ایر

سازمان برنامه و بودجه — سازمان خدمات اجتماعی — ۱۳۴۶

برنامه حمایت از خانواده‌های بی‌سرپرست

اسامی پذیرفته‌شدگان دیپلمه، داوطلب استخدام در برنامه حمایت از خانواده‌های بی‌سرپرست:

از پذیرفته شدگان کتبی که اسامی آنان بشرح زیر درج گردیده است دعوت می شود که جهت انجام مصاحبه در تاریخ وروزهای تعیین شده در جدول تنظیمی زیر به مرکز آموزش نارمك واقع در انتهای خیابان سی متری نارمك‌خیابان فرجام غربی نبش خیابان ٤۹ مراجعه نمایند .

تاریخ	صبحها ازساعت ۸ تا ۱۳	بعد از ظهرهااز ساعت ۱٤تا۱۹
سه‌شنبه‌اول مهرماه	از شماره ۱ تا۳۵	از شماره ۲٦ تا ۷۱
چهارشنبه دوم‌مهرماه	از شماره ۷۲ تا ۹۷	از شماره ۹۸ تا۱۳۹
پنجشنبه سوم‌مهرماه	از شماره ۱٤۰ تا ۱۷۱	از شماره ۱۷۳ تا۲۰۳
شنبه پنجم مهرماه	از شماره ۲۰٤ تا ۲۳۰	از شماره ۲۳۱ تا۲۷۱
دوشنبه هفتم مهرماه	از شماره ۲۷۲ تا ۲۹٤	از شماره ۲۹۵ تا ۳۲۸
سه‌شنبه هشتم مهرماه	از شماره ۳۲۹ تا ۳۵۰	

نام خانوادگی نام

۱ـ ابوالقاسمی اشرف
۲ـ افتخار اردبیلی سلمان
۳ـ امیری داود
٤ـ باقری نوعپرست‌محمدرضا
٥ـ برازنده گرگان جواد
٦ـ پور منزه جلیلی فرح
۷ـ ترابی احمد
۸ـ جزیده صدیقی جعفر
۹ـ حجت زاده عباس
۱۰ـ رفیعی رضا
۱۱ـ سالک‌خوشی عباسعلی
۱۲ـ زندیه احمد
۱۳ـ صادقی ایرج
۱٤ـ صفری علی‌اکبر
۱٥ـ علی احمد
۱٦ـ محمدی‌علی آبادی شکراله
۱۷ـ مهرعلی‌زاده شهین
۱۸ـ هاشملو حسن
۱۹ـ یونسی علی‌اشرف
۲۰ـ ابراهیمی محمد
۲۱ـ احدی‌خان کندی توحید
۲۲ـ احمدخانی حسن
۲۳ـ احمدی قلعه اشرف‌السادات
۲٤ـ بختیاری کی‌کله مهین
۲٥ـ بیاتی همایون
۲٦ـ ترابی میبدی فاطمه
۲۷ـ جوانبخت کشیگانی قربانعلی
۲۸ـ حبیبی اسماعیل
۲۹ـ حقیقت زهره
۳۰ـ خاقانی امان‌اله
۳۱ـ خانی محمدعلی
۳۲ـ خطیب‌زاده هیناژ
۳۳ـ دریساوی ابراهیم
۳٤ـ رضوی سید محمد
۳٥ـ رضوی سهیلا
۳٦ـ زارعیان جهرمی رباب
۳۷ـ زمانی‌فروشانی رضا
۳۸ـ زیبافر رضا
۳۹ـ شاه کرمی ناهید
٤۰ـ صالح یحیی
٤۱ـ طاهرخانی رضا
٤۲ـ طاهری محمود
٤۳ـ عطاریور اشرف
٤٤ـ غلامرضازاده محمود
٤٥ـ فاضل زرندی رضا
٤٦ـ فاضل‌نیا داود
٤۷ـ قنبری جمعه
٤۸ـ محتشمی عبدالحسین
٤۹ـ محزون محمود
٥۰ـ محمد حسینی عزیزاله
٥۱ـ منصوریان فاطمه
٥۲ـ منصوریان محمد مهدی
٥۳ـ موسی خان‌بختیاری‌محسن
٥٤ـ هرائر حسین
٥٥ـ آقامحمدی حدارحیم
٥٦ـ اسحاق‌ممقانی محمدابراهیم
٥۷ـ ایلچی زهره
٥۸ـ پارسائی محسن
٥۹ـ پیوند کرمانی فاطمه
٦۰ـ حاتمی لیلا
٦۱ـ حیدری صفا معصومه
٦۲ـ رفیق نیا عباس
٦۳ـ رحیمی آشتیانی محمد
٦٤ـ رفیعی مریم
٦٥ـ سعادت‌یار جمال‌الدین
٦٦ـ شاه حسینی محمد
٦۷ـ حاج قربانی قاسم
٦۸ـ قاضی میرسعیدی نیازاله
٦۹ـ گرمابدری زین‌العابدین
۷۰ـ گیلک خدیجه
۷۱ـ آقاشاهی عباس
۷۲ـ اخوان هزاوه عبداله
۷۳ـ چاپری‌ایلخچی محمدرسول
۷٤ـ میرزابابائی مرزه بحرانی طاهره
۷٥ـ کریمی گلپایگانی نسرین
۷٦ـ بیات ایرج
۷۷ـ سمیعی سنجانی محمدمهدی
۷۸ـ طغرائی ابراهیم
۷۹ـ مرتضوی ها سیدعبدالرحیم
۸۰ـ درویش‌زاده علیرضا
۸۱ـ علیجانی علیرضا
۸۲ـ تاجیک اسماعیلی حبیب‌اله
۸۳ـ دیزانی علی
۸٤ـ جوادیان علی
۸٥ـ طاهریان فاطمه
۸٦ـ المداد حسین
۸۷ـ چگینی حسین
۸۸ـ سلطان پور محمد
۸۹ـ شتاون سید عیسی
۹۰ـ هادی محمد علی
۹۱ـ کاشانیان فرد علی
۹۲ـ بغدادی محمد
۹۳ـ محمد شیرازانی سیدنوراله
۹٤ـ جوذقی محمد رضا
۹٥ـ واسعی کاشانی سیداحمد
۹٦ـ رضائی فرد محمد حسن
۹۷ـ محبوبی غلامحسین
۹۸ـ امیدوارطهرانی محمدکریم
۹۹ـ کامیار یوسف
۱۰۰ـ کلاهی اهری‌محمد صادق
۱۰۱ـ کیفری علی اکبر
۱۰۲ـ مهرحقی محمود
۱۰۳ـ اسماعیلی امین‌اله
۱۰٤ـ رقامی جواد
۱۰٥ـ کمردین زاده محمود
۱۰٦ـ مهرداد محمد جواد
۱۰۷ـ نجاتیان قاسمیه منصور
۱۰۸ـ وهابزاده خوراکپزمحمد
۱۰۹ـ جلیلی قاضی‌زاده احمد
۱۱۰ـ ضیائی حسن
۱۱۱ـ لطیف اشرف ابوالقاسم
۱۱۲ـ جباری محمد سعید
۱۱۳ـ رام برزین نیا غلامحسین
۱۱٤ـ رجبی‌وامرزانی درویشعلی
۱۱٥ـ شیعه‌الائمه مصطفی
۱۱٦ـ ضرابی محمود
۱۱۷ـ غفاریان گل بخش میرزا علی
۱۱۸ـ نژاد سلیمانی حسین
۱۱۹ـ ویرانی مسعود
۱۲۰ـ حسنی محمد حسین
۱۲۱ـ رئیسی ذوالفقار
۱۲۲ـ شعاعیان عنایت‌اله
۱۲۳ـ صغرزاده دارکی حسین
۱۲٤ـ علی آقا جان مصطفی
۱۲٥ـ جوادی سید جمال
۱۲٦ـ عابدینی شمس‌الدین
۱۲۷ـ موسوی نژادسید محسن
۱۲۸ـ میر هاشمی نائینی سید علیرضا
۱۲۹ـ اسدی ناصر
۱۳۰ـ باقری محمد باقر
۱۳۱ـ برهمند احمد
۱۳۲ـ ساطعی مرتضی
۱۳۳ـ صدیقین حسین
۱۳٤ـ فرزان شهناز
۱۳٥ـ فرهنگ سهلوانی محمد علی
۱۳٦ـ قندی عباسعلی
۱۳۷ـ شهبائی سیمین
۱۳۸ـ عابدی دهکردی بهرام
۱۳۹ـ کاظمی طبائی سید محمد
۱٤۰ـ اجلالی رزمی حسن
۱٤۱ـ آیتی سید ناصر
۱٤۲ـ کرباسی نجف آبادی‌احمد
۱٤۳ـ سلدوزی محمد حسین
۱٤٤ـ اسماعیلی مکرم نادر
۱٤٥ـ جداری سلامی غلامعلی
۱٤٦ـ قائمی ایلخچی اکبر
۱٤۷ـ کوچه مشکی‌مسعود
۱٤۸ـ حمداللهی محمد رضا
۱٤۹ـ پیران ویسه بیژن
۱٥۰ـ دهقانی‌فلاورجانی یداله
۱٥۱ـ عزیزپور غلامرضا
۱٥۲ـ خاکسار شکراله
۱٥۳ـ سمیع حمیده
۱٥٤ـ گمراوی عبدالحسین
۱٥٥ـ تصدیقی حسین
۱٥٦ـ صفی‌حانی قلی‌زاده‌علیداد
۱٥۷ـ محکی زاده عبدالرضا
۱٥۸ـ مشایخی عبدالعظیم
۱٥۹ـ ذاکر حسینی محمد
۱٦۰ـ صورتنگار رضوان
۱٦۱ـ جاوید ابراهیم
۱٦۲ـ هاشمی زاده سید عزیز
۱٦۳ـ شمس سولاری ابراهیم
۱٦٤ـ جوبه شهناز
۱٦٥ـ ملاثانی میاحیان عبدالمهدی
۱٦٦ـ امیرعلی اسفندیار
۱٦۷ـ سلیمیان ناغانی محمد
۱٦۸ـ سروربخش عباس
۱٦۹ـ ورزیده یداله
۱۷۰ـ روحانیان سیف‌اله
۱۷۱ـ روز افزای قباد
۱۷۲ـ گوران اوریمی بهمن
۱۷۳ـ محمد آبادی محمد رضا
۱۷٤ـ اکبری علی اصغر
۱۷٥ـ صمدی محمد
۱۷٦ـ طالبی رستمی محمدکاظم
۱۷۷ـ علمی قربان محمد
۱۷۸ـ کاظمی گرجی محمد زمان
۱۷۹ـ محمود خانلو یحیی
۱۸۰ـ ابراهیم زاده جمشید
۱۸۱ـ اکبریان جنید محمد
۱۸۲ـ سلامتی حسین علی
۱۸۳ـ کسبانی محمود
۱۸٤ـ شهمیرزادی مهشید
۱۸٥ـ کوسلی خداقلی
۱۸٦ـ رستمیان حسن
۱۸۷ـ الهوردی نصرت‌اله
۱۸۸ـ جمشیدی علی اکبر
۱۸۹ـ جهانیار قهار
۱۹۰ـ حسین دوخی سید کاظم
۱۹۱ـ دارائی خیومرث
۱۹۲ـ دیوسالار حسین
۱۹۳ـ فرقانی مرتضی
۱۹٤ـ نبوی میرابوطالب
۱۹٥ـ احمدی احمد
۱۹٦ـ هراتیان دوغائی عزیزاله
۱۹۷ـ طیبی خیام
۱۹۸ـ گرائیلی داریوش
۱۹۹ـ عباسی عباس
۲۰۰ـ عباسی محله محمد
۲۰۱ـ علافی حسن
۲۰۲ـ فیروزی رضا علی
۲۰۳ـ فرهادی علی
۲۰٤ـ جعفری غلامحسین
۲۰٥ـ رحیمی حقیقی عباس
۲۰٦ـ معمارزاده اسماعیل
۲۰۷ـ گرانپایه واقعی حمید
۲۰۸ـ آل‌یاسین‌عبدالرحیم
۲۰۹ـ رستمزاد علی
۲۱۰ـ حق دوست شهریار
۲۱۱ـ عدنو محمد
۲۱۲ـ خانعی غلامرضا
۲۱۳ـ رادپرور رحمت‌اله
۲۱٤ـ منشی عباس
۲۱٥ـ زنهاری منصور
۲۱٦ـ عبدی طالب‌بیگی رضا
۲۱۷ـ کهن ملمد ملحه
۲۱۸ـ مطلق فرد پریوش
۲۱۹ـ جودار ثریا
۲۲۰ـ جوکار مهرانگیز
۲۲۱ـ روان غلامعلی
۲۲۲ـ زراعت کار مختار
۲۲۳ـ خالقی کرامت‌اله
۲۲٤ـ رحیمی رحمت‌اله
۲۲٥ـ نیرو اسماعیل
۲۲٦ـ شریعتمدار سید محمود
۲۲۷ـ نصیری عبدالکریم
۲۲۸ـ موسی زاده غلامعباس
۲۲۹ـ اسحاقی بدیع‌اله
۲۳۰ـ صفا سید مهدی
۲۳۱ـ آرامی محمد
۲۳۲ـ توکلی شلمانی تقی
۲۳۳ـ فرج‌اله زاده توچائی‌محمد تقی
۲۳٤ـ محمدی زاده مقدم‌فومنی کاظم
۲۳٥ـ خالقی رستم کلائی‌ابراهیم
۲۳٦ـ قاسمی کاکرودی‌محمد
۲۳۷ـ کاسی اسماعیل
۲۳۸ـ موجودی نیای کسمائی بهمن
۲۳۹ـ وحدانی‌فرخی‌محمدرسول
۲٤۰ـ مصباح کیائی سید احمد
۲٤۱ـ محمد زاده مرخانی غلامحسین
۲٤۲ـ جامعی محمدباقر
۲٤۳ـ کریم نژاد جافوجائی غدیر
۲٤٤ـ حنیفی‌میانگشه‌رمضانعلی
۲٤٥ـ صداقتی علی‌اکبر
۲٤٦ـ خوش روش جیرانی‌علی
۲٤۷ـ شعبانی متعلق محلـه محمدابراهیم
۲٤۸ـ شهبازی چالی‌کش علی
۲٤۹ـ آزاد غلامی کداعلی
۲٥۰ـ باقر فشخامی‌محمدجواد
۲٥۱ـ پارسابیلکی‌سری‌محمدرضا
۲٥۲ـ پسته شتر حسین
۲٥۳ـ جنگلی کسمائی محمد
۲٥٤ـ چهره سنبل بهروز
۲٥٥ـ رفاتی خسرو
۲٥٦ـ حبیب زاده صفا حسین
۲٥۷ـ دیانتی اجی‌بیشه‌حسن
۲٥۸ـ سلیمی الیزتی فردوس
۲٥۹ـ صانعی‌فرد رجبعلی
۲٦۰ـ مجتبوی عباس
۲٦۱ـ ناصری لاهیجی نژادافاق
۲٦۲ـ اعتضادی فاطمه
۲٦۳ـ پوریوسفی محمود
۲٦٤ـ صفارنیا محمدجواد
۲٦٥ـ رجبی نیاسانی عباس
۲٦٦ـ بهنام‌پور علی
۲٦۷ـ آقائی چنارین علی‌اکبر
۲٦۸ـ رستمی ترشکوه مختار
۲٦۹ـ نژاد حسن پاکدل موسی
۲۷۰ـ راحتی نوبر مینو
۲۷۱ـ جهانی کلویری‌مقدم‌محمد
۲۷۲ـ موسوی طسوج میررضا
۲۷۳ـ غلام محبی قربانعلی
۲۷٤ـ باغبان طبیعت عبداله
۲۷٥ـ بهفر مسعود
۲۷٦ـ مسلمی میراحمد
۲۷۷ـ کوشیار محرم
۲۷۸ـ خطیب علیرضا
۲۷۹ـ عقبائی حسن
۲۸۰ـ نجف‌ابادی جعفر
۲۸۱ـ کاروانی دیلمانی مهرعلی
۲۸۲ـ یوسفزاده خامنه جلیل
۲۸۳ـ طباطبائی میرهادی
۲۸٤ـ داریوش تیمور
۲۸٥ـ خانزاده غلامعلی
۲۸٦ـ پورحسین اسداله
۲۸۷ـ سعیدنیا محمدسعید
۲۸۸ـ گرامی حبیب‌اله
۲۸۹ـ نصیری‌پور علی
۲۹۰ـ کلانتری هوشنگ
۲۹۱ـ باقری ماهونگی علی
۲۹۲ـ چیت‌ساز محمد
۲۹۳ـ رفعتی حمید
۲۹٤ـ صفوی گردیتی مهری
۲۹٥ـ نامدارپور بهمن
۲۹٦ـ صابونی مجید
۲۹۷ـ میرزائی موسی نارنجی بیژن
۲۹۸ـ رضائی مجتبی
۲۹۹ـ ملکی خلیل
۳۰۰ـ دهو پرویز
۳۰۱ـ یعقوبی علی‌اکبر
۳۰۲ـ درستکار محمد
۳۰۳ـ احمدی یداله
۳۰٤ـ بیگ زاده نقدعلی
۳۰٥ـ صدقیانی عطاله
۳۰٦ـ احمدی احمد
۳۰۷ـ ارزومند مهرانگیز
۳۰۸ـ پروردی محمدکریم
۳۰۹ـ رشنوپاپی مهرعلی
۳۱۰ـ شاداب‌فرولی
۳۱۱ـ نوری‌خرم‌آبادیان هوشنگ
۳۱۲ـ ماهیگیر غلامعباس
۳۱۳ـ بهرامی کرمانی پرویز
۳۱٤ـ سلیمانی خرم‌اباد ابراهیم
۳۱٥ـ علامی رضا
۳۱٦ـ تمجی حسین
۳۱۷ـ حسینی ایسگـودرزی حیدرعلی
۳۱۸ـ نظری گل‌اندام
۳۱۹ـ امیدعلی جمشید
۳۲۰ـ کاوند حجت‌اله
۳۲۱ـ ظفری احمد
۳۲۲ـ نیرومند غلامحسین
۳۲۳ـ رضوانی زاده مهدی
۳۲٤ـ علی خورزمان مرتضی
۳۲٥ـ عزالدین محمدحسین
۳۲٦ـ حیدریان سهراب
۳۲۷ـ صداقتی محمدتقی
۳۲۸ـ ربیعی فرادبنه یوسفعلی
۳۲۹ـ حسنلو رسول
۳۳۰ـ قیداریان حمید
۳۳۱ـ استجلو محمدحسن
۳۳۲ـ اسدی ناصر
۳۳۳ـ رحمانی علی
۳۳٤ـ کریمی سیروس
۳۳٥ـ صادقیان احمد
۳۳٦ـ شیشه‌بری محمدمهدی
۳۳۷ـ دهقان منشادی محمدعلی
۳۳۸ـ رادمنش امیرحسین
۳۳۹ـ خلیلی مهرجردی جواد
۳٤۰ـ ضرابی میرزا محمد
۳٤۱ـ سپنچی بابکی محمد
۳٤۲ـ سلیمی حجت‌آبادی محمدتقی
۳٤۳ـ صفوی ریشهری‌معصومه بیگم
۳٤٤ـ بصری اسماعیل
۳٤٥ـ سروری محمدشفیع
۳٤٦ـ اکبری عبدالرضا
۳٤۷ـ صبا احمد
۳٤۸ـ علی‌پسند سردرود محمد
۳٤۹ـ علیزاده گرگانی عبداله
۳٥۰ـ کشاورز محمدیان خسرو

توضیح

شرحی با چاپ عکس اینجانب در تاریخ ۹ر۵ر۱۳٥٤ در آن روزنامه محترم چاپ شده‌بود مبنی براینکه بعلت‌گران‌فروشی توقیف شده‌ام لازم بیادآوری است که دکان ذکر شده متعلق بمن نبوده و گواهی شرکت تعاونی نانوایان آنرا تائیدمی‌ـ کند و توقیف هم نشده‌ام .

سرقت شده

دسته چک بانک صادرات ایران‌شعبه امین‌الملک ازحساب جاری۱٤٥۱از شماره ۷۷٤٦۰۷ تا ۷۷٤٦۲٥ و دفترچه حساب پس‌انداز۸۳۰۷ بانک مذکور از داخل اتومبیل اینجانب محمد قیدردرتاریخ ۲۹ر٦ر٥٤ سرقت شده و از درجه اعتبار ساقط است .

آ ـ ۲۹۹٦۱

اطلاعات

روزهای شنبه ـ دوشنبه و پنجشنبه درسراسردنیا منتشر میشود .

قبل از عزیمت عزیزان‌خود بخارج اطلاعات عوائق را برای آنها ابونه شوید .

تلفن ۳۱۱۰۷۱ و ۳۱۱۰۸۱

۱۰۰ تاکسی جدید در شیراز بکار افتاد

شیراز ـ در جلسه انجمن شهر شیراز امتیازیکصد دستگاه تاکسی بین‌یکهزارو یازده‌متقاضی قرعه‌کشی شد و به دویست راننده واگذار شد تا هر دو راننده در دو سرویس هشت ساعته بتوانند روی یک تاکسی کار کنند .

دیشب هنگام بحث درباره قرعه‌کشی امتیاز تاکسی هابین متقاضیان ، یکی از اعضاء انجمن شهر پیشنهاد کرد که ده خط‌تاکسیرانی جدید برای شهر شیراز تعیین شود و هر ده دستگاه از تاکسی های‌جدید در این خطوط کار کنند .وی گفت این امر کمبود تاکسی را در شیراز تاحدی‌جبران می کند .

در جلسه‌دیشب انجمن شهر شیراز همچنین پیشنهاد شد : ساعت تدریس دبیرستان های شیراز همانند تهران از ساعت ۹ تا سه بعداز ظهر یکسره‌شود.

تهران در ردیف بزرگترین شهر های فعالیت پان‌آمریکن قرار گرفت

آقای بهروز هیدجی

با توجه به اهمیت جهانی

تهران اخیرا پان آمریکن دفتر خود را در پایتخت کشور ما در طبقه‌بندی «شهرهای‌بزرگ» در ردیف شهرهائی مانند رم ، فرانکفورت، و سایر شهرهای مهم جهان قرار داده است .

آقای فرانک گرنی رئیس پیشین دفتر پان آمریکن که جدیدا به سمت مدیر عامل پان آمریکن برای ایران‌و افغانستان ارتقاء پیدا کرده بهمین‌مناسبت آقای بهروز هیدجی را از مسئول بازاریابی مسافرین به سمت مدیر بازاریابی مسافرین برای ایران و افغانستان‌منصوب نمود .

دانشگاه ملی ایران

آگهی استخدام

دانشکده معماری و شهرسازی دانشگاه ملی‌ایران برای تکمیل کادر آموزشی خود در رشته های زیر نیاز بهمکاری عده‌ای از متخصصین فن دارد :

۱ـ معماری	٥ نفر
۲ـ برآورد و تشکیلات کارگاهی	۱ نفر
۳ـ طراحی	۱ نفر
٤ـ تکنسین عکاس	۱ نفر
٥ـ ساختمان	۲ نفر
٦ـ مرمت و تاریخ هنر	۱ نفر
۷ ـ عکاسی	۲ نفر

داوطلبان که علاوه بر دارا بودن شرایط عمومی وکلی استخدام دارای مدارک دانشگاهی معتبر در رشته مورد درخواست باشند میتوانند مدارک خودرا همراه با نشانی دقیق پستی حداکثر تا شنبه ۵ مهر ماه ٥٤ به نشانی اوین ـ دانشگاه ملی ایران ـ دفتر تامین هیات علمی ارسال دارند .

دانشگاه ملی ایران

اطلاعیه دانشکده افسری نیروی زمینی شاهنشاهی

کلیه داوطلبانی که در آزمایش ورودی مرحله اول و دوم‌دانشکده افسری شرکت‌نموده و قبول شده‌اند بایستی ضمن ارائه ریز نمرات ششم متوسطه قبل‌از تاریخ ۵ر۷ر٥٤ خود را بدانشکده افسری معرفی نمایند .

دانشکده افسری

تلفن سرویس حوادث ۳۱۱۲۱۲

با یک سری عملیات هیجان انگیز پلیسی:

باند بزرگ سازندگان هروئین بدام افتاد

شش قاچاقچی سابقه‌دار ، که از مدتها پیش ، به تولید و پخش‌زهر خانمان برانداز‌هروئین اشتغال داشتند، با یک سری عملیات هیجان انگیز ماموران مبارزه با مواد مخدر به دام افتادند.

این باند قاچاقچیان وقتی‌بدام افتادند ، ۳۶۹ کیلو تریاک و ۲ دستگاه مجهزهروئین‌سازی‌همراه داشتند .

★ **همه‌جا بدنبال اعضاء باند**

از چندی پیش به ماموران مبارزه بامواد مخدر اطلاع‌رسیده بود که چندنفر از قاچاقچیان سابقه‌دار ، باهمکاری یکدیگر مشغول ساختن هروئین و فروش آن هستند .

دستور دستگیری این عده صادر شد و ماموران اکیپ‌دوم مبارزه با مواد مخدر ماموریت یافتند تابتحقیب‌این باندبپردازند.

ماموران در اولین مراحل تحقیقات خود متوجه شدند که احمد مومن‌زاده ، قاچاقچی سابقه‌دار ، باقاچاقچی سابقه‌دار دیگری بنام‌امرالله جعفری‌مشغول تولید و فروش هروئین است .

از طرفی ماموران پی‌بردند که امرالله جعفری ، مدتی پیش از طرف کمیته امنیت اجتماعی به رامهرمز تبعید شده ،اما چندروز بعداز محل تبعید فرار کرده و درتهران ، باتفاق قاچاقچی‌دیگری بنام محی‌الدین قیثمی، درزمینه قاچاق مشغول فعالیت شده‌است.

ماموران ، در بررسی های بیشتر خود متوجه شدند که‌این عده بیشتر درتهران، گنبدکاوس، رضائیه و شهرستان های‌خراسان و آذربایجان فعالیت می‌کنند.

بابدست آوردن این اطلاعات، ماموران دامنه فعالیت خود را گسترده‌تر کردند و دریافتند که شخص دیگری بنام سیروس‌محب سعادت ، با امرالله جعفری و محی‌الدین قیثمی تماس می‌گیرد و دستورات آنها را اجرا می‌کند. درهمین هنگام روشن شد که سیروس، قرار است بدستور این دونفر ، راهی گنبدکاوس شود .

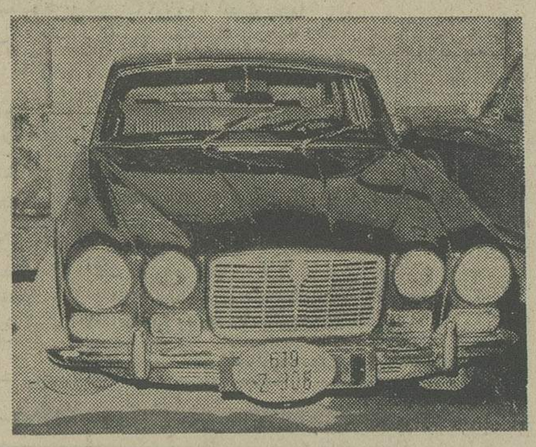

● اتومبیل جاگو ارگرانقیمتی که قاچاقچیان ، بوسیله آن ، مواد مخدر آماده را به شهرستان های مختلف می‌بردند ...

در راه گنبدکاوس ...

ازاین لحظه به بعد، ماموران، قاچاقچیان را حتی یک دم بحال خود نگذاشتند و آنها را ،بی‌آنکه خود متوجه شوند ، همه جا زیر نظر گرفتند .

دراین میان ، سیروس محب سعادت ، با اتومبیل جاگوارنمره ترانزیت «۳۰۸ ـ ز ـ ۶۱۹»،از جاده آبعلی بمراه افتاده است و قصد دارد بسوی گنبدکاوس برود. البته، در همین زمان اتومبیل پیکان ۲۴۲۳۵ـ تهران ط نیز، اتومبیل جاگوار را همراهی میکرد .

سیروس محب‌سعادت ، با همکاران‌خود بگنبدکاوس‌رسید، باچند نفر تماس‌گرفت و دوباره بسوی تهران حرکت کرد .

ماموران ، همچنان در تعقیب این دو اتومبیل بودند تاآن که هر دو اتومبیل در تهران پارس‌توقف کردند وسرنشینان آنهادرخیابان ۱۲۶ تهران پارس وارد خانه شماره ۵۲ شدند.

ماموران بلافاصله وارد خانه مزبور شدندو همان‌زمان‌نیز توانستند ازداخل اتومبیل جاگوار ۳۰۳ کیلو تریاک و از جاسازی طایر یک آن نیز ۶۶ کیلو تریاک بدست آورند.

ماموران ، در تحقیقات خود متوجه شده بودند که احمد مومن‌زاده و امرالله جعفری ، در مگیشا، نیز خانمی به‌اشتراک خریده‌اند : ازاین خانه نیزتعداد ۲۸۹ شیشه اسید یک لیتری و ۴ لیتری ، جمعا به ارزش تقریبی ۴ میلیون ریال ـ کمبرای تهیه حدود ۳۰۰ کیلو هروئین‌مصرف میشد ـ و سه دستگاه مجهز هروئین سازی‌و مواد اولیه‌تولید هروئین کشف شد.

★ **سابقه‌دارها ...**

بعداز دستگیری این افراد ، ماموران متوجه شدند که این عده قاچاقچی،برای تهیه هروئین، دستگاه های هروئین سازی را به رضائیه برده و در آنجا هروئین میسازند و بعد ، مجددا دستگاه ها را بتهران می‌آورند .

همان زمان ، تمام اعضای باند دستگیر و روانه زندان شدند . واکنون ، قاچاقچیانی که به این ترتیب زندانی شده‌اند ، عبارتند از احمد مومن‌زاده ، امرالله جعفری ، محی‌الدین قیثمی ، سیروس محب سعادت ، یوسف به مرد و اصغر سمیتو .

این افراد که توسط ماموران اکیپ دوم مبارزه با موادمخدر دستگیر شده‌اند ، سابقه قاچاق مواد مخدرداشته‌اند وبیشترآنها، سال‌های طولانی در زندان بوده‌اند.

بزودی پرونده این‌امر به دادرسی ارتش فرستاده خواهد شد تا تکلیف نهایی سازندگان و فروشندگان این زهرخانمانسوز، روشن شود .

شش نفر اعضاء باند ، با دستگاه های هروئین سازی در شیشه‌های حاوی اسید کمبرای ساختن هروئین بکار بردمی ـ شدند. ...

گزارشهای کوتاه شهرستانها

قتل با ۳۰ ضربه کارد

همدان ـ خبرنگار اطلاعات :

جوان ۲۵ ساله‌ای بنام جعفر نقد علی در محله «مهاجران» همدان با ضربات کارد دوست خود ـ حسین ـ از پای در آمد .

«نقد علی» که متجاوز از ۳۰ ضربه کارد پیکرش را پاره پاره کرده بود در راه انتقال به بیمارستان جان سپرد .

انگیزه این قتل هنوز فاش نشده است و حسین، متهم به قتل جعفر هنوز فراری است .

مردی زن دوم خودرا آتش زد

آبادان ـ خبرنگار اطلاعات :

مردی با کمک پسر جوانش ، زن دوم خود را در روستای «قصبه»ازتوابع آبادان آتش زد و موجب‌مرگش شد .

این زن که نعیمه بریهی‌پور نام داشت ،در حالیکه بشدت‌دچار سوختگی‌شده‌بود ، توسط ماموران‌ژاندارمری به بیمارستان شیروخورشید سرخ آبادان انتقال یافت و پس از ۲۰ ساعت درگذشت .

بانو نعیمه قبل از مرگش به خواهر خود لیلا و چند تن از کارکنان بیمارستان گفته بود که شوهرش سید شهباز موسوی با کمک پسر ۲۰ ساله‌اش ـ سید علی موسوی ـ باریختن یک حلب نفت او را آتش زده‌اند !

بدنبال‌اظهارات بانو نعیمه ، آبین پدر و پسر دستگیر شدند و پس از تشکیل پرونده تحویل مقامات قضائی آبادان گردیدند .

سید شهباز و سید علی موسوی باتهام قتل بانو نعیمه باقرار بازداشت ملاقات ممنوع روانه زندان شدند .

این پرونده در شعبه اول دادسرای آبادان تحت رسیدگی است .

قاچاقچی بروجردی بازهم گریخت!

بروجرد ـ خبرنگار اطلاعات

محمد کریم گودرزی عامل فروش و پخش هروئین در بروجرد یکبار دیگر موفق به فرار از چنگ ماموران شد .

بموجب گزارش خبرنگار ما در بروجرد : وی هنگام فرار ۱۸ گرم هروئین را که در جیب خودداشت به زمین انداخت .

عکس محمد کریم گودرزی تکثیر شده است و هم اکنون ماموران انتظامی برای دستگیری وی تلاش می‌کنند .

قاچاقچی بروجردی که از مدتها پیش تحت پیگرد قراردارد تا بحال چند بار موفق به فرار از چنگ ماموران شده است .

۲ برادر کشته شدند

خرم دره ـ خبرنگار اطلاعات :

برخورد تریلر ۱۷۷۳۳ ـ تهران با اتومبیل آریا ۴۶۷۶۷ ـ تهران ج . در راه زنجان ـ تهران ، دوبرادر را به کشتن داد . **حادثه در ۴ کیلومتری خرم‌دره روی داد.کشته شدگان فرهاد و محسن طاهری فرزندان محمد کاظم طاهری (راننده اتومبیل) بودند .**

خبرنگار اطلاعات‌درخرمدره می نویسد : «سرنشین دیگر اتومبیل که آسیب دیده بودند ، برای درمان به بیمارستان امدادی ابهر انتقال یافتند .

سیم لخت برق ، آدم کشت

اردبیل ـ خبرنگار اطلاعات :

«شکور واصلی حق» ، **هنگام شستن دست و صورتش برسرحوض خانه اش دچار برق گرفتگی شدو جان سپرد .**

خبرنگارمادر اردبیل مینویسد : این واقعه سحرگاه پریروز روی داد و وقتی «شکور» دست خود را برای برداشتن آب وارد حوض آب کرد ، ناگهان تکان شدیدی خورد و بدرون حوض افتاد.

بستگان «شکور» وقتی بالای سر او رسیدند که شکور جان سپرده بود . پس از بررسی محل وقوع‌حادثه معلوم شد ، سیم لخت برق ، درون حوض آب افتاده است .

طپانچه بتون سوراخ کن آدم کشت

اهواز ـ خبرنگار اطلاعات :

حسین‌فتحی‌کارگر۲۴ساله ـ اهل میانه براثر اصابت گلوله طپانچه بتون سوراخ کن کشته شد .

خبرنگار ما در اهواز مینویسد : طپانچه بتون سوراخ‌کن دارای گلوله مخصوصی شبیه میخ است که‌هر گلوله آن چند سانتیمتر ضخامت دارد و برای سوراخ کردن دیوار های بتونی از آن استفاده میشود .

«حسین» هنگامیکه‌درمحل کار خود بود،طپانچه رادر دست‌داشت ، ماشه آن کشیده شد و گلوله میخی قلبش‌را سوراخ کرد .

حادثه در محوطه ساختمانی ، کارخانه لوله‌سازی نورد اهواز روی داد و ماموران پاسگاه ژاندارمری اهواز ضمن حضور در محل پرونده‌ای تشکیل دادند .

باتوجه‌به‌مشکوک‌بودن‌مرگ «حسین» تحقیق‌پیرامون چگونگی وقوع حادثه ادامه دارد .

دزدان نقابدار شبانه ۷۰ راس گاو وگوسفند را دزدیدند

سارقین نقابدار در «هشتگرد» ۷۰ راس از احشام مردی را از مزرعه‌اش ربودند .

این واقعه شب گذشته‌در روستای چهار دانگه(هشتگرد) روی داد.

حوالی ساعت نیمشب گذشته چند مرد نقابدار بمزرعه سیف‌اله کاظمی رفتند و تعداد ۷۰ راس گاو ، گوسفند، میش و بز سیف‌اله را بداخل یک کامیون ریختند و فرار کردند .

سارقین عملیات خود را بقدری دقیق وبی‌سروصدا انجام دادند که مالک مزرعه بهیچ وجه متوجه ماجرا نشد، تنها شاهد سرقت احشام کارگر مزرعه بود که فعلا جهت‌بازجوئی بازداشت شده است.

سیف‌اله بیدرنگ مراتب را به‌اطلاع ماموران ژاندارمری هشتگرد رساند و ماموران تحقیقات خود را برای یافتن احشام آغاز کردند .

طی دونزاع دردومحله مشهد
دو جوان ۱۸ و ۱۹ ساله باچاقو کشته شدند

مشهد ـ خبرنگار اطلاعات :

طی دو نزاع در دو محله مشهد ۲ جوان ۱۸و ۱۹ ساله باضربات چاقو کشته شدند.

بموجب گزارش خبرنگار ما در مشهد اولین نزاع بین دو جوان ۱۸ و ۱۹ ساله باسامی علی کوچکی وجوادادیالبافمقدم رخ‌دادو طی آن جواد با ضربات چاقوی دوست خود علی ،نقش زمین شد و پیش از رسیدن به بیمارستان جان سپرد .

متهم بقتل توسط ماموران کلانتری بخش ۶ مشهد دستگیر وروانه دادسراشد .

در دومین نزاع جوان ۱۸ ساله‌ای بنام سید علی شاه با ضربات چاقوی یک مرد ۴۲ساله بنام کریم بازوده کشته شد .نزاع ایندو بخاطر فحاشی بیکدیگر بالا گرفت و پیش‌از اینکه کسی اقدام به جدا کردن آنها کند چاقوی کریم جوان ۱۸ ساله را بخاک و خون کشید .

متهم بقتل توسط ماموران کلانتری بخش دو دستگیر و تحویل مقامات قضائی شد .

در۲۴ ساعت گذشته

۲ نفر کشته و ۲۰۳ نفر مجروح و مصدوم شدند

در حوادث مختلف ۲۴ ساعت گذشته تهران وحومه دو نفربه‌هلاکت رسیدندو ۲۰۳ نفرنیز مجروح‌ومصدوم شدند.

از جمع مصدومین ۲۴ ساعت‌گذشته که به بیمارستان مسمومین مراجعه کردند، ۳۴ نفر با خوردن قرص وتریاک‌اقدام به‌خودکشی کردندو ده‌نفر نیز باخوردن غذای فاسد دچار مسمومیت شدید شدند.

دیگر حادثه دیدگان ۲۴ ساعت‌گذشته پایتخت دراثر عوامل مختلفی چون تصادف ،سقوط وبریدگی، مصدوم ومجروح شدند وبه‌مراکز درمانی‌تهران‌وشمیران مراجعه کردند.

* مرد مجهول‌الهویه‌یی که‌درخیابان سنایی به‌حال اغماء افتاده بود پس‌ازاین‌که به‌بیمارستان لقمان‌الدوله انتقال یافت، جان سپرد.

جنازه‌متوفی برای تعیین علت مرگ به‌پزشکی قانونی تهران انتقال یافتو ماموران کلانتری ۵تحقیقات خودرا آغاز کردند.

*مردی بنام هنریک که‌در نارمک بعلت‌تصادف مجروح شده بود روز گذشته‌دربیمارستان جم درگذشت.

*روزگذشته راننده‌یی در بخش کلانتری ۱۶ پسربچه‌یی رازیر گرفت ومتواری شد.

این حادثه ساعت ۸ دیشب‌به وقوع پیوستو مجروح که ناصرنام دارد به‌بیمارستان‌سینا انتقال یافتو تحت درمان قرار گرفت.

ماموران کلانتری ۱۶ بامشخصاتی که‌ازراننده فراری‌در دست دارند درتعقیب وی‌هستند.

*درحادثه دیگر سهل‌انگاری یك رهگذر اتومبیلی رابه آتش کشید:

ساعت ۹دیشب هنگامی‌که پیکان ۴۹۷۷۷ کرمانشاه در پمپ بنزین تجریش «ابتدای خیابان پهلوی» بنزین‌گیری میکرد، رهگذری که‌از نزدیك اتومبیل عبور میکرد کبریت مشتعلی را به‌زمین انداخت‌و اتومبیل رابه‌آتش کشید.

پس‌از وقوع این حادثه ماموران آتش نشانی شمیران به‌محل حادثه رفتندو ازادامه‌شعله‌های‌آتش‌جلوگیری‌کردند.

حبس ابد

برای مردی که ۱۰ روزپس‌ازآزادی اززندان آدم‌کشته بود !

محمد مسگر : از۴۱ سال عمر ، ۱۵سال درزندان بسربرده است ...

«محمد مسگر» مردی که در بهمن ماه گذشته جوانی را با ضربات قمه به‌قتل رسانده‌بود ،به حبس ابد محکوم‌شد.

محمد میرزائی معروف به«محمد مسگر» که‌درمرك‌دوست‌صمیمی‌اش رضا عسگری، مقصر شناخته‌شد، بدنبال یك اختلاف ساده دربار پیاله‌دوست صمیمی‌خودراباضربات قمه‌به قتل رساند.

بدنبال دستگیر شدن«محمد مسگر» و صدور کیفر خواست دادسرا محاکمه وی صبح دیروز در شعبه سوم دادگاه عالی جنائی به ریاست آقای رضا امیرکلالی آغاز شد، محمد مسگر که ۱۵ سال از ۴۱ سال‌عمر خودرا به خاطر ارتکاب جرائم مختلف در زندان بسر برده‌و تنها پس‌از ده روز از آزادی خود دست به‌این جنایت زده‌است، در دادگاه گفت:

... شب حادثه من مست‌مست بودم‌و اصلا دعوائی رابخاطر نمی آورم . من ورضا دوست بودیم و محال است بین مانزاعی درگرفته باشد...»

متهم افزود:

«آنشب حتی رضا پیش من‌آمد واز نزاعی که چندشب قبل‌بین‌من و دوستان مشترکمان رخ داده‌بود اظهار تاسف کرد...نه‌اما دوستان صمیمی بودیم و هیچ اختلافی نداشتیم ،بهمین علت‌است که‌می گویم من او رانکشته‌ام ...»

بدنبال دفاعیات محمد مسگر وکیل او وهمچنین اخذ آخرین دفاع از متهم‌دادگاه وارد شور شد و پس‌از چهار ساعت شورسرانجام قضات محمد مسگر را درحق دوستش مقصر شناختند و وی را به حبس ابد وپرداخت صد هزار تومان ضروزیان مدعیان‌خصوصی محکوم کردند.

مرد زن کش از بیمارستان به‌زندان رفت

شیراز ـ خبرنگار اطلاعات : «میرزا آقا امیرانیان» متهم به قتل همسر مطلقه‌اش «گیتی‌پژدم» که پس‌از ارتکاب جرم با ضربات چاقو خود ومادرزنش رامجروح کرده‌بود ،پس‌از ۲۱ روز که در بیمارستان «سعدی» شیراز تحت مداوا قرار گرفت از بیمارستان مرخص و روانه زندان شد .

خبرنگار مادر شیراز مینویسد، جنایت روز هشتم شهریور ماه در خانه‌ای‌واقع‌در خیابان‌شمس تبریزی» شیراز روی داد . آن روز «میرزاآقا» پس از اینکه با چاقو گیتی پژدم همسر مطلقه خودرا کشت بمزهرا حقانی مادر زنش حمله کرد واو را نیز مجروح کرد. وی سپس به قصد خودکشی چند ضربه چاقو به سینه و شکم خود وارد ساخت ولی همسایگان اورا‌ازمرگ نجات دادند و به بیمارستان «سعدی» شیراز انتقال دادند.

دیروز «میرزاآقا» پس‌ازمرخصی از بیمارستان باقرار ممنوع ـ الملاقات بازپرس شعبه یک دادسرای شیراز روانه زندان شد.

«میرزا آقا» قبل از ارتکاب‌قتل درنامه مفصلی در ده صفحه ، که ضمیمه پرونده است ، علت کشتن همسر سابق خودرادخالت های مادر زنش در زندگی خانوادگی خودومنحرف ساختن همسرش اعلام کرده است .

شوهر خشمگین ، همسر مطلقه‌اش را چند دقیقه پس از طلاق باچاقو مجروح کرد

شوهر خشمگین پس از اینکه دفتر طلاق را امضاء کرد در خیابان باچاقو به جان همسر و پدر زنش افتادو آنها را به سختی مجروح ساخت.

غلامحسین ۳۵ ساله ـ ضاربـ توسط ماموران کلانتری۷بازداشت شدو مجروحین‌حادثه دربیمارستان سینا تحت درمان قرارگرفتند.

غلامحسین و فاطمه ۲۰ ساله ـ همسرش ـ از چند ی پیش با یکدیگر اختلاف پیدا کردند. چند روز پیش آندو بدنبال مشاجره شدیدی‌به‌دادگاه حمایت خانواده مراجعه کردند و قاضی دادگاه بعلت نداشتن توافق اخلاقی بین آنها حکم عدم سازش صادرکرد.

پریروز غلامحسین با فاطمه و علی اصغر ـ پدر زنش ـ با حکم دادگاه به دفتر اسناد رسمی در خیابان دروازه‌دولت‌رفته و طلاق را محضری کردند.

پس ازاینکه زن و شوهر از هم رسما جدا شدند، هر سه نفر به خیابان آمدند ودرآنجابینشان نزاع درگرفت.

در حین‌دعوا غلامحسین چاقوی کوچکی رااز جیبش بیرون‌آورد وباچند ضربه‌پیاپی فاطمه و علی اصغر را مجروح و نقش زمین ساخت .

پس از وقوع این حادثه‌ماموران کلانتری۷غلامحسین را بازداشت کردند. فاطمه و علی اصغر نیز به بیمارستان سینا انتقال یافتند وتحت درمان قرار گرفتند.

ماموران کلانتری ۷ در حال حاضر مشغول‌رسیدگی به‌پرونده این حادثه هستند.

مرد ۵۵ساله به‌اتهام جعل اسناد دستگیر شد

رحمن افشاری، کلاهبرداری که‌خود را از شخصیت های مهم معرفی می کرد ودست به کلاهبرداری واخاذی میزد . . .

مشهد ـ خبرنگار اطلاعات:

مرد میانسالی که باجعل اسناد رسمی خودرا در قالب شخصیت های مهم جا میزد،در مشهد بدام ماموران افتاد.

رحمن افشاری که ۵۵ سال‌دارد، بااسناد ساختگی خودرا افسرو استاد دانشگاه معرفی میکرد و مردم رامورد اخاذی قرار میداد.

وی بدستور بازپرس شعبه ۲ دادسرای مشهد به اتهام چندین فقره کلاهبرداری و جعل اسناد رسمی روانه زندان شد.

خبرنگار مادر مشهد درگزارش خود می‌افزاید :رحمن‌افشاری در آخرین کلاهبرداری خود با جعل شناسنامه ،زنی بنام طلعت میرشریفرابه‌عقد خود در آورده وپس از یکهفته زندگی مشترک و اخاذی ازطلعت‌از مشهد گریخته بود.

۲ چاهکن ، درچاه زنده بگور شدند

مشهد ـ خبرنگار اطلاعات:

دوچاهکن، هنگام کاردریکی از چاه‌های روستای«زیارت» مشهد،زیر آوارماندندو کشته‌شدند.

خبرنگار اطلاعات درمشهد می‌نویسد: کشته شدگان حسین رحمانی«۴۳ ساله»و رستم شریعتی «۴۶ساله »بودند. آنها درچاه سرگرم کاربودندکه‌دیواره چاه‌ریزش کردو هردو زنده‌بگور شدند. جنازه‌های این‌دو چاهکن، وسیله ماموران پاسگاه ژاندارمری «کافرقعله »مشهد ،ازچاه بیرون کشیده‌شد وبه‌اداره پزشکی قانونی مشهد، انتقال یافت.

«ب.ام.و» در پیاده‌رو دانش ـ آموزی را کشت !

اراک ـ خبرنگار اطلاعات:

اتومبیلی که با سرعت از یکی از خیابان های اراک میگذشت از مسیر خودمنحرف شد و سس‌از ورود بپیاده‌رو دانش آموز ۱۲ ساله‌ای را کشت و ۲ پیرمرد ۵۰ و ۶۰ ساله را بشدت مجروح کرد.

بموجب گزارش خبرنگار ما در اراک ب. ام .و ۵۲۲۵۳ تهران ـ الف برانندگی‌مسعود امامی ابتدا پیکانی را که در حاشیه خیابان پارک شده بود درهم کوبید، سپس صندوق پست خیابان«عباس‌آباد» اراک را از جا کند. ، آنگاه مصطفی موسوی دانش آموز ۱۲ساله را بدیوار کوبید و کشت. در این حادثه محمدعلی‌محمدی ۵۰ساله وامیرقلی مرادی ۶۰ ساله نیز که بشدت مجروح شده بودند به بیمارستان های شیر و خورشید سرخ وقدس اراک انتقال یافتند . راننده اتومبیل دستگیر و تحت پیگرد قانونی قرار گرفت .

سرمایه دار معروف آذربایجانی کشته شد

تبریز ـ خبرنگار اطلاعات:

یدالله‌کاظمی سرمایه‌دارمعروف آذربایجان در یک حادثه رانندگی در راه آذر شهر ـ تبریز ، کشته شد .

خبرنگار اطلاعات در تبریز می نویسد:یدالله کاظمی‌قبل‌از اجرای قانون اصلاحات ارضی،درمراغه، مالک چند روستابود.

وی عصر دیروز بایک جیپ شهباز که رانندگی آنرا خودش بعهده داشت ، از آذر شهر به تبریز میرفت که جیپ او در ۹ کیلومتری خسروشاه‌دره افتادو متلاشی شد.

در این حادثه مردی که همراه یدالله‌کاظمی‌بود نیزکشته‌شد. هنوز هویت این مرد روشن نشده‌است.

قبوض مرحله سوم اصلاحات ارضی و قرضه های دولتی‌را خریداریم پاکپور ۶۶۴۶۱۸ـ ۶۶۶۲۶۳ و ۶۶۰۲۰۰

کلاس منشیگری

دوره جدید کلاس منشیگری کاخ دانش در تاریخ ۵۴٫۷ تشکیل میشود . نامه‌نگاری بایگانی . حسابداری. ماشین نویسی فارسی و لاتین و قوانین اجتماعی و آداب معاشرت قسمتی از دروس این کلاس است .
قبلا نامنویسی فرمائید .

کلاس نقشه‌برداری

دوره جدید کلاس نقشه‌برداری در کاخ دانش تشکیل میشود. کلاسهای نقشه‌برداری کاخ دانش با مجهزترین دوربینهای نقشه‌برداری و سایر لوازم مجهز است . قبلا نامنویسی فرمائید.

کلاس حسابداری ودفترداری دوبل

دوره جدید کلاس حسابداری و دفترداری دوبل زیر نظر استاد محترم جناب آقای محمد حمیدی در تاریخ ۵۴٫۷٫۱۷ تشکیل میشود. در این کلاس دفترداری و حسابداری را فرا خواهید گرفت . قبلا نامنویسی فرمائید .

کاخ‌دانش ـ خیابان فرانسه ـ کوچه‌مرجان

تغییر ساعات کار بانک‌ملی‌ایران

از روز سه شنبه اول مهر ماه ۱۳۵۴ تا اطلاع ثانوی ساعات کار کلیه شعب و واحد های بانک ملی ایران‌وبانک کارگشائی برای مراجعه‌مشتریان گرامی بقرار زیر خواهد بود:

از شنبه تا چهارشنبه :
صبح ها از ۸ تا ۱۳
بعد از ظهر ها از ساعت۱۵ تا۱۷
روز های پنجشنبه :
از ساعت ۸ صبح تا ۱۳
بانک ملی ایران

بزرگترین موزیکال شوهنرمندان جوان ایران در
کاباره میامی
بادرخشش هنرمندانی چون
لیلا فروهر
آفرین نوش
مرتضی
ابی
شهرام
سید کریم
صابر تشین
رقص عربی بدری شوقی و فهیمه وبرنامه‌های متنوع دیگر بمدت ۴ ساعت
تلفن رزرو ۶۲۰۲۰۰

★ بروس‌لی ★ بروس‌لی ★ بروس‌لی ★ بروس‌لی
همه دوستداران وعلاقمندان
بروس‌لی
فردا شب درهمین صفحه به یك اطلاعیه مهم وهیجان انگیز توجه کنند . این اطلاعیه درتهران‌طوفان بپا خواهد کرد

مجالس ترحیم

هو الباقی
درگذشت اسفناک شادروان آقای محمد علی اعتضادی پدر همسرم را به استحضار اقوام و دوستان میرساند.
همسر و فرزندان آن مرحوم از ساعت ۳ بعد ازظهر روز دوشنبه ۳۱ر۶ر۵۴ در منزل شخصی آماده دیدار میباشند.
دکتر ابو الحسن آزموده

هو الحی الذی لایموت
آقای محمد علی اعتضادی مرد بزرگ فامیل و پدر همسرم مهردخت بدرود حیات گفت. همسر و فرزندان آن مرحوم از ساعت ۱۰ روز دوشنبه ۳۱ر۶ر۵۴ آماده دیدار دوستان و آشنایان هستند.
سرلشگر مهدی خزاعی
نشانی: خیابان بهار جنوبی - کوچه زرین - پلاک ۱۳

هو الباقی
باکمال تاسف و تاثر درگذشت مفید سعید آقای محمد علی اعتضادی بزرگ خاندان و همسر و پدر خودرا باستحضار اقوام و دوستان میرسانیم.
برابر وصیت آن مرحوم هزینه مراسم ختم بمصرف امور مذهبی خواهد رسید.
برای دیدار اقوام و دوستان از ساعت سه بعد ازظهر روز دوشنبه ۳۱ر۶ر۵۴ درمنزل آماده هستیم.
عالیه اعتضادی (معصومخانی). مهردخت. منیژه. مهوش و سلطان مجید اعتضادی.
نشانی: خیابان بهار جنوبی- کوچه زرین - پلاک ۱۳

بانهایت تاثر درگذشت شادروان مرحوم مغفور جنت‌مکان و خلد آشیان محمد علی اعتضادی برادر عزیزم‌را باستحضاردوستان میرسانم. مراسم یاد بود آنمرحوم در منزل شخصی برگزار میشود.
محمد باقر اعتضادی
آ-۱۰۴۵۲

هو الحی الذی لایموت
خانواده های: اعتضادی معصومخانی. خانباباخان. نائینی طباطبائی. دکتر عبدالرضا نائینی. دکتر عبدالحسین طبا. عبدالعلی نائینی طباطبائی. آزموده متعالیه نائینی طبا. وزیرزاده. بتول فلاح بردباو. اردلان و مهدی خزاعی.
بانهایت تاسف‌وتالم درگذشت شادروان محمد علی‌اعتضادی را به‌استحضار دوستان و آشنایان میرسانند.
بنابه وصیت آن مرحوم هزینه کلیه مراسم بمصرف امور مذهبی خواهد رسید.
همسر و فرزندان مرحوم مغفور از ساعت ۳ بعد از ظهر روز دوشنبه ۳۱ر۶ر۵۴ در منزل آماده دیدار دوستان و آشنایان هستند.
نشانی: خیابان بهار جنوبی- کوچه زرین - پلاک ۱۳
آ-۴۸۰۸

خانواده های: جاویدپور - زالتاش - مستوفی - زیادلو - صفوی و خانواده های وابسته.
باکمال تاسف درگذشت بانو مولودجاویدپور را باطلاع بستگان و دوستان و آشنایان میرساند. مجلس ترحیم مردانه و زنانه آن مرحومه از ساعت ۱۶ الی ۱۸ روز دوشنبه ۳۱ر۶ر۵۴ در خانقاه صفی علیشاه برگزار میشود. ضمنا مراسم شب هفت آن شادروان از ساعت ۱۵ الی ۱۷ روز چهارشنبه ۲ر۷ر۵۴ در سالن شماره ۳ بهشت زهرا برگزار خواهد شد.
غلامرضا جاویدپور - سرتیپ جمشید جاوید پور - سرهنگ شاپور جاوید پور - دکتر ایرج جاوید پور - سرگرد بهمن‌جاویدپور - مهندس بهرام جاویدپور - بیژن‌جاویدپور - بهروزجاویدپور - شهرام جاوید پور - سرتیپ عینی زالتاش - علی‌زیادلو - سرهنگ‌جهانگیر زالتاش - دکتر احمد عمادالدین صفوی - اسدزالتاش - عباس زالتاش.
آ-۲۹۸۷۶
روزنامه اطلاعات - مصیبت وارده را بعموم بازماندگان تسلیت میدهد.

بانهایت تاسف و تاثر درگذشت مرحومه بانو ماهرخ کلاهی مادر گرامی آقای کلاهی را باطلاع همکاران و دوستان و آشنایان میرساند.
مجلس ختم مردانه آن مرحومه‌درروز دوشنبه۳۱ر۶ر۵۴ از ساعت چهار الی شش بعداز ظهر در مسجد حاج حسن واقع در خیابان شاهپور اول خیابان ارامنه برگزار میگردد.
مسافربری تی‌بی‌تی
آ-۲۹۹۳۴

با کمال تاسف و تاثر درگذشت مرحومه بانو ماهرخ کلاهی را باطلاع فامیل و دوستان و آشنایان میرساند.
مجلس ختم مردانه و زنانه در روز دوشنبه ۳۱ر۶ر۵۴ از ساعت ۴ تا ۶ بعداز ظهر در مسجد حاج حسن واقع در خیابان شاهپور اول خیابان ارامنه برگزار میگردد.
عزیز کلاهی، خلیل‌کلاهی، حاج علی‌محمد منصوری، حاج خسرو خوشخو، سروان حسین کلاهی، مهری کلاهی، احمد کلاهی، سرهنگ نصرت‌الله ممتحن، محمد مهدی نیکروز، دکتر حسین نیکروز، سهراب و ساسان آصفجا، مهندس رحیم فلاحت‌پیشه، محمدباقر دوالی و خانواده های وابسته.
آ-۲۹۹۳۵
روزنامه اطلاعات - مصیبت وارده را به آقایان‌کلاهی و سایر بازماندگان آن مرحومه تسلیت میدهد.

با اندوه فراوان درگذشت همسر، برادر و پدر عزیز خود شادروان رضا نیک اعتقاد را به اطلاع دوستان و آشنایان میرساند.
مجلس ترحیم زنانه و مردانه آن مرحوم از ساعت ۴ الی ۶ بعداز ظهر روز سه‌شنبه یکم مهرماه در مسجد مجد برگزار میگردد.
اختر نیک‌اعتقاد. سرهنگ فضل‌الله مقدم. دکتر عباس نیک‌اعتقاد. دکتر سیاوش نیک‌اعتقاد. گلرخ نیک اعتقاد. پریرخ نیک‌اعتقاد. آذردخت نیک‌اعتقاد. فریدون بودجه. مهدی قلی شجاع‌نیا. مینا آذرتاش. سعید علاقبند. سلطنت بانو آقاخانی.
آ-۲۹۹۲۱

بانهایت‌تاسف درگذشت شادروان (سرهنگ بازنشسته) رضا نیک‌اعتقاد را به‌اطلاع دوستان و آشنایان میرساند
مجلس ترحیم زنانه و مردانه آن مرحوم از ساعت ۴ الی ۶ بعداز ظهر روز سه‌شنبه یکم مهرماه در مسجد مجد برگزار میشود.
خانواده‌های نیک‌اعتقاد. مقدم. آقاخانی. خلوتی. بودجه. شجاع‌نیا. علاقبند. آذرتاش.شبگیر. شیمی.جوادی. میلانیان. وخشور. سرآمد و فامیل‌های وابسته.
آ-۲۹۹۲۲
روزنامه اطلاعات- مصیبت وارده را بعموم خانواده‌های عزادار تسلیت می‌گوید.

خانواده های: نبوی. مسوات. موحد. بوشهریان. عضدی. توکل. ناظم. رکنی. ضیاء و خانواده های وابسته
بانهایت تاسف درگذشت ناگهانی حاج محمدتقی نبوی (بوشهری) بزرگ خاندان نبوی راباطلاع‌آشنایان و دوستان می رسانند. مجلس ترحیم مردانه روز دوشنبه ۳۱ شهریور ماه از ساعت ۳ تاه بعد از ظهر در مسجد اباعبدالله واقع درخیابان پرواز و مجلس ختم زنانه در همانروز در منزل موحد واقع در خیابان فرح‌آبادژاله- خیابان پرواز-کوی‌امیر کبیر کوچه ابن‌سینا شماره ۱۴ منعقد خواهد بود.
آ-۱۰۴۵۱
روزنامه اطلاعات - مصیبت وارده را بعموم خانواده‌های عزادار تسلیت میدهد.

باکمال تاثر و تالم درگذشت حاج حسن محمدی بندری را به‌اطلاع دوستان و آشنایان و بستگان میرساند مجلس ترحیم آن مرحوم روز ۳ شنبه ۱ر۷ر۵۴ از ساعت ۷٫۳۰ الی ۱۱ بعد ازظهر در مسجد انزلی محله لنگرود منعقد میگردد.
خانواده‌های: بندری. مظفری. نفتچی. فقیه. اخوان. رمضانیان. رضائیان. یوسفیان. کوچکی.شهدی. دیلمی. محرری. توسلی. صادقی. ونیکرو
آ-۲۹۹۴۶
روزنامه اطلاعات- مصیبت وارده را بعموم خانواده های عزادار تسلیت میدهد.

مجلس ترحیم زنانه و مردانه شادروان حاج علی‌محجوبی روز دوشنبه (فردا) از ساعت ۲ الی ۴ بعداز ظهر درمسجد الجواد برقرار است. ضمنا در آگهی دیروز نام آقایان رضا صیرفی و برادران صیرفی و عربی غلط چاپ شده بود که بدین وسیله تصحیح می شود.
آ-۱۰۴۰۳

بانهایت تاثر و تاسف درگذشت نابهنگام سرهنگ میرکمال میرکیا باطلاع دوستان و همکاران آن شادروان‌میرسد.
ضمن عرض تسلیت ببازماندگان آنمرحوم مجلس‌ترحیم زنانه ومردانه روز دوشنبه سی‌ویکم شهریور از ساعت ۲ تا۴ بعداز ظهر در خانقاه صفی علیشاه برگزار میگردد.
سپهبد مبصر. سرلشگر کیانی‌فر. سرلشگر مجاهدی. سرلشگر گلسرخی. سرلشگر میرمیران. سرلشگر فرورفی. سرتیپ‌اردشیری. سرتیپ‌آبار. سرتیپ‌موثقی. سرتیپ‌وکیلی. سرتیپ‌پزشک.سرهنگ‌بلوری. سرهنگ‌رادفر.سرهنگ‌آرامی.
آ-۲۹۹۱۸

بانهایت تاسف فوت شادروان سرهنگ میر کمال میر کیا شوهر و پدر خود را باطلاع بستگان و دوستان و آشنایان میرساند.
مجلس ترحیم مردانه و زنانه روز دوشنبه ۳۱ شهریور ماه از ساعت ۲الی ۴ بعد ازظهر در خانقاه صفی علیشاه برگزار میشود.
زری (کیادخت). شعله، بهمن. امیر و شهرام میرکیا. وخانواده های: میرکیا. کیا. کیهان پور. کیا هاشمی. هوشنگ سمیعی. دانشوران. جاهدیان. دارابی. تحویلداری. وحید. حسابی. انصاری. محقق زاهد. ملتشاهی. صفاری. نصیر سمیعی. فضل سمیعی. باور. کاشانی. رحمت سمیعی. ادیب. بهمنیار. میرهاشمی. نعیمی اکبر. عسگری. دکتر بیگدلی. کیانوش. بقراطی. عسگری رانکوهی. فقیری. روحی‌پور. لیقوانی. مهربان سمیعی. دانش حکمتی.
آ-۱۰۳۷۱ ۲-۲

باکمال تاسف‌وتاثر درگذشت ناگهانی مرحومه مغفوره فاضله متقیه افتخار السادات فیروز آبادی (افجه‌ای) صبیه مرحوم آیت الله العظمی سید جمال الدین افجه‌ای قدس سره و متعلقه حضرت آیت الله سید مهدی فیروز آبادی و مادر گرامی همسران جنابان آقایان سید ابوالقاسم سرکشیک سردفتر۹۱ تهران وعضوهیئت‌مدیره‌کانون سردفتران و سید سیف‌الدین‌صدیقیان‌سردفتر۱۵۳تهران‌راباطلاع‌دوستان‌وآشنایان بویژه همکاران محترم میرساند مجلس ترحیم فقیده سعیده روز دوشنبه ۳۱ر۶ر۵۴ از ساعت ۴ الی ۶ بعد از ظهر در مسجد الجواد منعقد است.
نایبرئیس کانون سردفتران جمال الدین جمالی
آ-۱۰۴۰۹

خانواده های: فیروزآبادی - افجه‌ای - بهبهانی - صدیقیان - سرکشیک - خاکراد - پدرام - قوامیان - خدمتیان - صانعی - دکتر زندیان - دکتر مرتضوی - مستشاری - سرلشگرزمانی - دکتر امیر ابراهیمی - انوشیروانی - یمین - مدرسی - علوی - هروی - دکتر دیالمه - دهدشتی - حاج عبدالعلی زندنام - عسگری - منوچهری - خاکپور - افشار - دکتر فاتحی - مجیدیان و سایر اقوام.
بانهایت تاسف و تاثر درگذشت ناگهانی مرحومه‌مغفوره افتخار السادات فیروز آبادی (افجه‌ای) را باطلاع بستگان و آشنایان میرسانند. مجلس ترحیم مردانه و زنانه آن مرحومه در روز دوشنبه ۳۱ر۶ر۵۴ از ساعت ۴ الی ۶ بعد از ظهر در مسجدالجواد منعقد میباشد.
آ-۱۰۴۰۹
روزنامه اطلاعات - مصیبت وارده را بعموم افراد خانواده های عزادار بویژه فرزندان و بازماندگان آن مرحومه تسلیت میدهد.

با نهایت تاسف و تاثر فوت ناگهانی خانم محترم ماهوتچی را باطلاع اقوام و آشنایان میرساند.
مجلس ترحیم زنانه و مردانه آن مرحومه روز دوشنبه ۳۱ر۶ر۵۴ از ساعت ۴ تا ۶ بعداز ظهر در مسجد مجد واقع در خیابان سپه منعقد میباشد.
خانواده های: ماهوتچی، میزانی، حاجیان، صدری، مسیح، بنی‌اسد، گروسیان، مقدم، محمدخانی، جوادیان، ماهرو.
آ-۱۰۴۴۱
روزنامه اطلاعات - به خانواده های عزادار تسلیت میدهد.

باکمال تاسف درگذشت نابهنگام مادر عزیزمان بانو مریم قرینه (نورزاده) راباطلاع بستگان و دوستان میرسانیم. مراسم ختم زنانه و مردانه آنمرحومه از ساعت ۴الی ۶ بعد ازظهر سه شنبه اول مهرماه در مسجدالجواد (میدان ۲۵ شهریور) منعقد میگردد.
هوشنگ نورزاده. حسین نور زاده. محمد نور زاده. روح‌انگیز نورزاده. منیره نورزاده. طلعت نور زاده.
آ-۲۹۹۴۲

بانهایت تالم و تاثر فوت نابهنگام بانوی پرهیزکار مریم قرینه (نورزاده) راباطلاع عموم بستگان و دوستان میرساند. مراسم ختم زنانه و مردانه آن شادروان از ساعت ۴ تا۶ بعد از ظهر سه شنبه‌اول‌مهرماه در مسجد الجواد (میدان ۲۵شهریور) برگزار میگردد.
خانواده های نور زاده، پاسدار. قرینه. صفائی. هنردار. افشاری. ضرابی. نگهبان. ملکمی. پروین. قائمی. عسگری. دستور نیکو. عاطفی. مصلح. افجه‌ای. فعتی. دیهیم. جمشیدی. کریمپور، هوشنگ ملکمی. خسرو پاسدار. فریدون نگهبان. اولیاء. تهرانی. متین. فاتحی. اکبری. نصیرپور. عطار زاده. امامی.خشتی نژاد. اسدیان. کرزاد. دریسی، آزرمی. ریخته‌گر. قندیل. صفجو. حیدری و خانواده های وابسته.
روزنامه اطلاعات- مصیبت وارده را بعموم خانواده های عزادار تسلیت میدهد.
آ-۲۹۹۴۳

هو الباقی
بانهایت تاسف درگذشت شادروان مرحوم حاج محمدفاضلی بزرگ خاندان فاضلی را باطلاع دوستان و آشنایان میرساند مجلس ترحیم مردانه و زنانه آن مرحوم از ساعت ۲الی ۴ بعد ازظهر روز چهارشنبه ۲ر۷ر۵۴ در مسجد الجواد برگزار می شود.
خانواده های: فاضلی. عراقچی. مهاجر. مهاجری. شریعتی. عماد. حیدری. نراقی. صدر. طهماسبی. مهماندوست. خوانساری. ناظمی. منوچهریان. ذبیحی. معینی. توسلی.
آ-۲۹۹۶۶ ۲-۱
روزنامه اطلاعات - مصیبت وارده را بعموم خانواده های عزادار تسلیت میدهد.

خانواده‌های: ایرانشهر. شهریار افشار. بیدار. رحیم‌پور. فاسونکی. آراد. راستکار. مخزنی. هندی‌زاده. نظمی‌افشار. جریری. ربیعی. نوین. رضوی. سرلشگر افشار. شهریاری شبانی. خیال.
با کمال تاسف درگذشت بانو نجیمه ایرانشهر را باطلاع می‌رساند مجلس ختم زنانه ومردانه آن مرحومه درتاریخ دوشنبه ۳۱ر۶ر۵۴ ازساعت ۱۲ تا ۱۴ در مسجد الجواد واقع در میدان ۲۵ شهریور برگزار میگردد.
روزنامه‌اطلاعات - بخانواده‌های عزادار تسلیت‌میدهد.
آ-۲۹۷۳۷

با نهایت تاسف درگذشت شادروان حاج عباس نوری تاجر و همراهان که براثر سانحه اتومبیل به سرای ابدیت رخت بربستند باطلاع فامیل ودوستان وآشنایان میرساند.
مجلس ختم مردانه روز دوشنبه ۳۱ر۶ر۵۴ از ساعت ۳ تاه بعداز ظهر در مسجد ارک منعقد میباشد ومجلس‌ختم زنانه بعدا اعلام خواهد شد.
خانواده‌های: نوری تاجر. حیدری. مشایخی. مبلغ حسینی. فرخ‌نیا. شرف‌الاسلامی. پاکنیا. حاج فخیم.جابری. میری. شاکری.حسینی. مالکی.استادی. دکتر ضیاء احمدی. میرمحمدی فرشچی. جلیلی. لواسانی. علیزاده. صمدانی حسن تاش.فاضلی. کامران.بوریان. ناظمی.حبیب‌دستمالچی. حاج عیسی میری. حاج کریمی. فدائی. زواری. صفوری. احمدی. علیپور و سید حسن گوشه.
آ-۱۰۴۷۱
روزنامه اطلاعات- مصیبت وارده را بعموم خانواده‌های عزادار تسلیت می‌دهد.

یادبود

یکسال از درگذشت همسرم شادروان محمدعلی دادخواه می‌گذرد. خاطره آن مرد نیکوکار در قلبهای دوستان و بستگانش پیوسته محفوظ است.
هزینه مراسم سالروز درگذشت آن فقید سعیدبه‌پیروی از خواست و اندیشه‌هایش به امور خیریه اختصاص خواهد یافت.
ملوک دادخواه
آ-۱۹۹۹۱

تسلیت

درگذشت تاسفبار آقایان تقوی فرهی واکبر ناهیدی را بعموم بازماندگان مخصوصا آقای حسین وکیلی تسلیت عرض می‌نمائیم.
محمد رضا وکیلی. حسن وکیلی. سید احمد صادقی. علی رجائی. جلال طباطبائی. مهندس کردبچه. رضاکهنگی. مهدی صادقی. کریم دلکش. محمود ضرابیان. حسین‌مکی.
آ-۲۹۹۲۶

حضور مبارک والاحضرت شاهدخت فاطمه پهلوی
بانهایت تاسف و تاثر درگذشت تیمسار ارتشبد محمد خاتمی فرمانده نیروی هوائی شاهنشاهی را از طرف خود وکار کنان شهرداری و اهالی فلاورجان به حضور آن والاحضرت محبوب تسلیت عرض نموده‌و ازدرگاه خداوند متعال برای‌آن والاحضرت و فرزندان ارجمندشان صبر و شکیبائی مسئلت دارد.
شهردار فلاورجان - مهدی صدیقی
آ-۴۸۲۵

جناب آقای عبداله آغاسی‌پور
رئیس محترم هیئت مدیره کارخانجات رنگسازی دیروپ
با اندوه فراوان مصیبت درگذشت والده محترمه را تسلیت گفته وبا آرزوی صبر و شکیبائی برای آنجناب بقاء عمر بازماندگان آن مرحومه را از درگاه ایزد متعال مسئلت داریم.
مدیران شرکت رنگسازی دیروپ ایران
آ-۲۹۸۳۹

جناب آقای عبداله آغاسی پور
رئیس محترم هیئت مدیره رنگسازی دیروپ ایران
بانهایت تاثر و تاسف درگذشت مادر گرامی‌تانرا صمیمانه تسلیت عرض نموده صبرو شکیبائی برای‌آنجناب مسئلت داریم.
کارکنان رنگسازی دیروپ‌ایران

دوستان عزیز ژاله و امیر جزایری
با اندوه فراوان مصیبت وارده را تسلیت می گوئیم، مارا در غم بزرگتان شریک بدانید.
شهناز و محمدعلی عرفی‌نژاد

جناب آقای عبداله آغاسی‌پور
باعرض تسلیت مراهم در غم مصیبت درگذشت مادر گرامی‌تان شریک بدانید.
رضا قندی
آ-۲۹۸۴۱

حضور مبارک والاحضرت شاهدخت فاطمه پهلوی
درگذشت اسفناک تیمسار ارتشبد محمد خاتمی فرمانده نیروی هوائی شاهنشاهی و سرباز فداکار شاهنشاه آریامهر را به خاندان جلیل سلطنت به ویژه حضور والاحضرت شاهدخت فاطمه پهلوی تسلیت عرض مینمائیم.
گلوگاه - شعبانعلی امیرخانلو. علی امیر خانلو. نوروز علی امیرخانلو و حیدر زکیان.
آ-۴۸۱۲

جناب آقای دکتر جزایری
باکمال تاثر و تاسف فوت مادر گرامیتان را صمیمانه تسلیت عرض نموده ،از خداوند متعال میخواهم که بشما و خانواده صبر و شکیبائی عطا فرماید.
سرلشگر مکرمی نژاد
آ-۱۰۴۲۱

جناب‌آقای‌دکتر محمد علی جزایری
باقلبی‌آکنده‌ازدرد و اندوه فوت ناگهانی مادر گرامیتان را صمیمانه تسلیت عرض نموده بقای عمر شما و خانواده محترمتان را از خداوند متعال خواستاریم.
لیلیان - کاترین - ریچارد - هاسک‌بابایان
آ-۱۰۴۱۹

جناب آقای دکتر جزایری
کلیه‌کارکنان شرکت بار و کشتیرانی در مصیبت وارده و غم شما شریک و سهیم بوده از صمیم قلب بشما و خانواده شما تسلیت عرض مینمائیم.
کارکنان شرکت بار و کشتیرانی
آ-۱۰۴۲۳

جناب سرهنگ محمد اتابکی
بانهایت تاسف و تاثر درگذشت نابهنگام فرزند عزیزتان را به جنابعالی و عموم خانواده های داغدیده صمیمانه‌تسلیت میگوئیم.
اردشیر ضیاء بخش - علی صائب
آ-۲۹۸۸۷

سرور محترم جناب سروان سید اسداله داعی‌نژاد
با نهایت تاسف و تاثر درگذشت والده گرامی را به جنابعالی و خانواده محترم تسلیت عرض نموده سلامتی بازماندگان را از خداوند متعال مسئلت داریم.
حبیب معروف، فیروز توفیق
آ-۲۹۹۲۸

همکار ارجمند جناب آقای نیک‌اعتقاد
درگذشت پدر بزرگوارتان را به جنابعالی و کلیه بازماندگان آن مرحوم تسلیت گفته، خود را در غم شما شریک میدانیم.
مدیر و کارکنان شرکت سیبا - گایگی ایران
آ-۲۹۹۳۰

آقای میرجواد محسن قاسمی
همکاران و دوستان شما فوت مادر گرامیتان‌را تسلیت عرض نموده و درغم شما شریک میباشند.
کارمندان اداره حسابگری
آ-۲۹۹۱۳

جناب آقای محمد زوحانی جهانپور
هیئت مدیره و کلیه کارکنان شرکت ساختمانی رشه با نهایت تاثر و تاسف درگذشت والده محترمتان را تسلیت‌گفته خود را در اندوه شما شریک دانسته بقای عمر جنابعالی و عموم بازماندگان محترم را ازخداوند متعال مسئلت‌دارند.
آ-۲۹۹۱۲

جناب آقای عزت‌اله آزردگان
بااندوه فراوان مصیبت وارده را به جنابعالی وسایر بازماندگان صمیمانه تسلیت عرض نموده از پروردگار یکتا برای تمام بازماندگان شکیبائی بیشتر آرزومندیم.
علی محمدزاده و پسران
آ-۴۸۲۳

جناب آقای مهندس مهدی سهام لشکری
مدیران و کارکنان گروه مهندسان مشاور آبکاو با اندوه فراوان درگذشت پدر گرامی‌تان را تسلیت می‌گویندو درغم شما شریک می‌باشند.
گروه مهندسان مشاور آبکاو
آ-۲۹۹۱۹

همکار گرامی سرکار همافر محمود نصیری
درگذشت پدر گرامیتان را به شما و خانواده محترمتان تسلیت گفته و بقاء عمر بازماندگان را خواستاریم.
اشکوریان. تالاری. حکمتی. رحمانیان. رفعت نژاد. رفیعی. رهنما. طهماسبی. علیمردانی. کشاورز.
آ-۴۸۲۴

جناب آقای عباس لبیب
درگذشت تاثرانگیز برادر ارجمندتان حسن لبیب دوستانرا متالم و متاثر ساخته ضمن عرض تسلیت واظهار همدردی‌صبر وشکیبائی و بقاء عمر شما و خانواده محترم و سایر بازماندگان را از خداوند متعال خواستارم.
سرهنگ محمد کیان زاد. حاج علی فرج‌الهی. حاج محمود کاتب شیروان. علی خلج. حسن سیف. عمرانی.
آ-۱۰۳۹۷

جناب آقای فراهانی
هیئت مدیره و کارمندان شرکت بن‌کار بانهایت تاسف‌درگذشت ناگهانی پدر عزیزتان را بجنابعالی و خانواده تسلیت میگویند.
شرکت بن‌کار
آ-۱۰۴۵۵

جنابان قاسمی - دکتر آسایش - دکتروثوقی
مصیبت وارده را به مناسبت فوت جناب آقای دکتر قاسمی تسلیت میگوئیم.
رشت - وطن دوست و بانو.
آ-۴۸۳۰

جناب آقای دکتر مکی و بانو
بانهایت تاسف مصیبت وارده را تسلیت عرض نموده بقاء عمر خاندان محترم را مسئلت دارد.
اهواز - دکتر بدیعی و بانو - دکتر نیری و بانو - دکتر بیات و بانو - دکتر میثاقی و بانو - دکتر لیوارجانی و بانو - دکترکمیلی و بانو، دکتر مرعشی و بانو - دکتر مقدس و بانو - دکتر مهران و بانو - دکتر قطبی و بانو - دکتر غزنوی و بانو - دکتر رحمان‌پرست و بانو - دکتر همتی و بانو - دکتر کازرونی و بانو - دکتر سیرجانی و بانو - دکتر کاوسی و بانو - دکتر رفیعی و بانو - دکتر مستوفی و بانو - دکترفرگاه پورفداکار و بانو - اباذری و بانو - قرمحسن‌لو و بانو - عبداللهی و بانو.

دوست گرامی جناب آقای مهدی پورجهان
با اندوه فراوان مصیبت واردهرا به جنابعالی تسلیت گفته و بقاء عمر بازماندگان را آرزومندیم.
مرشدیان - امیری

جناب آقای مهندس آشتیانی
فوت جانگداز فرزند آنجناب را به جنابعالی و خاندان محترم تسلیت عرض نموده بقا و سلامتی جنابعالی و سایر بازماندگان محترم را از خداوند مسئلت می‌نمایند.
هیئت مدیره شرکت ساختمانی فاخ

جناب آقای عبدالله آغاسی پور
بمناسبت درگذشت مادر گرامی‌تان صمیمانه ترین تسلیت مرا به پذیرید.
آنژل کشیش

جناب آقای عبدالله آغاسی پور
بااندوه فراوان مصیبت وارده را صمیمانه تسلیت‌عرض مینماید.
حسن صبوری حقیقی

جناب آقای کریم امیرافشاری
مدیر عامل محترم شرکت برق منطقه غرب
مصیبت‌وارده را تسلیت عرض مینماید.
کرمانشاه - بیژن نیکفر

جناب آقای دکتر ابو الحسن آزموده
خبر درگذشت شادروان آقای محمد علی اعتضادی موجب تاثر و تالم شدید همکاران شما در موسسه مهندسین مشاور طالقانی دفتری گردید ضمن عرض تسلیت بقای عمر و سلامتی شما و خانواده محترم را از خداوند متعال مسئلت‌داریم.
موسسه مهندسین مشاور طالقانی - دفتری

جناب آقای دکتر ابو الحسن آزموده
خبر درگذشت شادروان آقای محمد علی اعتضادی دوستان شما را در شرکت سهامی خاص خاک شناسی پی‌جو-متاثر ساخت. ضمن عرض تسلیت سلامتی و بقای عمر شما و خانواده محترم را از ایزد متعال خواستاریم.
شرکت سهامی خاص خاک شناسی پی‌جو

دوست و همکار عزیز آقای دکتر ابوالحسن آموزده
بانهایت تاثر مصیبت وارده را درگذشت جناب آقای‌محمد علی اعتضادی رابه شما و خانواده محترم تسلیت عرض نموده بقای عمر و سلامتی آن خاندان محترم را از خداوند متعال مسئلت دارم.
جمشید مبصر

همکار عزیز آقای دکتر ابو الحسن آزموده
باکمال تاسف مصیبت وارده درگذشت شادروان آقای‌محمد علی اعتضادی را تسلیت عرض نموده بقای عمر و سلامتی شما و خانواده محترم را از خداوند متعال خواستارم.
یوسف حریری

خانواده محترم تیو
من و سایر همکاران نیز درغم جانگداز شما شریکیم.
کنسرسیوم مهندسین مشاور پلاس - مهندس خسرو شکیب

آقای عبدالکریم تهرانی
با نهایت تاسف و تالم مصیبت وارده را تسلیت عرض نموده، بقای عمر خانواده محترم را از درگاه ایزد متعال خواهانم.
خارک خانواده‌های نوروزی. رزمجو. جاماسبی. اشکوری.

جناب سروان سید اسداله داعی‌نژاد
بانهایت تاسف و تاثر مصیبت وارده را بجنابعالی و خانواده محترم تسلیت عرض نموده و خود را در غم شما شریک میدانم.
ثریا جلیلی

جناب آقای کریم امیرافشاری
مدیر عامل محترم شرکت برق منطقه غرب
مصیبت وارده را تسلیت عرض مینمائیم.
کرمانشاه - احمد حجت. حمید سپیده‌دم. علی اشرف سالاری. بیژن ضرابی.

جشنهای میلاد

قال رسول‌الله صلی الله علیه و آله:
من احبنی فلیحب الحسن
(هر که مرا دوست دارد باید حسن را هم دوست داشته باشد).
میلاد مسعود حضرت امام حسن مجتبی علیه‌السلام را بعموم شیعیان تبریک وبدینجهت جشنی با شکوه از ساعت ۸ الی ۱۰ بعداز ظهر در مسجد حضرت امیر (ع) واقع در امیرآباد شمالی مقابل پمپ بنزین منعقد است. امید است که برای درک فیض و تعظیم شعائر دینی شرکت در جشن مزبور فرمایند.
محمد رضا العلوی التهرانی

مجالس وعظ و سوگواری

آقای ملکی کاشانی شبها از ساعت۹ تا ۱۰ در مسجد همت هیئت ساریهای مقیم مرکز واقع در گذر لوطی صالح در پیرامون اخلاق سخنرانی میکنند.

سپاسگزاری

از کلیه سروران و دوستانی که در مراسم مجلس ترحیم و شب هفت برادر عزیزمان مرحوم محمد صانعی خوانساری (سیمین قلم) شرکت فرموده و یا بوسیله تلگراف و نامه و تلفن ما را مورد لطف و عنایت خود قرار دادند و موجب تسلی خاطر بازماندگان آن مرحوم شده‌اند سپاسگزاری مینمائیم اگر بعلت تالمات روحی برای عرض تشکر حضوری قصوری شد پوزش می طلبیم ضمنا هزینه مخارج شب چهلم آن مرحوم به مصرف امور خیریه میرسد.
خانواده صانعی خوانساری

از کلیه خویشاوندان، دوستان وهمکاران که حضورا، تلگرافی، درج تسلیت در جراید، بوسیله روزنامه و یا قبول رنج سفر ما را در سوگ دکتر مرتضی دخانی تسلیت دادند سپاسگزاریم. بقای عمر خود و خانوادهشان را از درگاه احدیت خواستاریم.
کلارا، ملوک، شهناز، شهرام، شهدخت، شهداد، شاهین، شهریار، شهلا، شهیر، شهرزاد، شهروز، شهرین، شهره، شه‌منش، شهسوار، شهنام و کتایون دخانی.

بدین وسیله از تمام بستگان و دوستان و همکاران محترم که در مراسم تشییع و ترحیم و شب هفت مادر عزیزمان شرکت کرده یا بوسیله تلفن، تلگراف و جراید اظهار همدردی نموده‌اند صمیمانه سپاسگزاری مینمائیم.
تقی شهباز - جواد ثریا

از کلیه سرورانی که در مراسم‌درگذشت پدرمان مرحوم مهندس نصرالله چیت‌ساز شرکت فرموده یا بوسیله تلفن، تلگراف و درج در جرایداظهارهمدردی نموده‌اند تشکر نموده، و اگر بعلت تالمات روحی در عرض تشکر قصوری شده‌بدین وسیله پوزش می طلبیم.
خانواده چیت‌ساز

تشکر و امتنان
از کلیه سروران گرام. اقوام. دوستان و آشنایان که در مصیبت درگذشت عزیز از دست رفته‌مان وسیله‌آگهی. جراید. تلگراف وتلفن اظهار محبت فرموده‌اند و یادرمراسم ومجالس ختم و شب هفت برای شادی روح آن مرحومه مارا همراهی کرده‌اند ضمن امتنان چنانچه بعلت تالمات روحی موفق به‌عرض تشکر حضوری نشدیم پوزش‌خواسته سلامت و سعادت همگان را آرزومندیم.
خانواده‌های حجت کاشانی. شهرستانی. طوسی. جاویدی. توکلی‌زاده.

ساعت کار بانکها تغییر کرد

ساعات کار بانکهای کشور از روز سه‌شنبه (پس فردا) تا ۱۵ اردیبهشت ماه سال آینده تغییر میکند .بر اساس توافقی که بین روسا و مدیران بانک ها روی طرح کانون بانکها بعمل آمد، اوقات کار بانکها در فصل زمستان (از اول مهر ماه تا ۱۵ اردیبهشت ماه سال آینده) از پس فردا تغییر میکند و ساعات کار جدید واحد های بانکی براساس طرح فوق از شنبه تا چهارشنبه صبح ها نباید زود تر از ۸ و بعد ازظهر ها دیرتر از ۵ باشد. بانک‌ها روز های پنجشنبه زودتر از ۸ صبح و دیرتر از ساعت یکبعد از ظهر بانک ها مفتوح‌نخواهند بود.

ساعت‌کار بانکهای تخصصی مانند بانک توسعه صنعتی و معدنی ایران، بانک اعتبارات صنعتی،بانک توسعه و سرمایه گذاری،بانک تعاون کشاورزی، بانک توسعه کشاورزی، بانک رهنی و بانک ساختمانی از این ساعات کار مستثنی‌هستند. ضمنا واحد های بانکی در فرودگاه‌ها، ایستگاه های راه آهن‌وداخل ادارات و موسسات کارگری براساس ساعات کار این‌موسسات‌تنظیم‌ودایر خواهد بود.

ساعات مراجعه‌مشتریان

ساعات مراجعه مشتریان به واحد های بانکی کشور از اول مهر ماه (پس‌فردا) بشرح زیر اعلام شده است. بانک سپه شنبه تا چهارشنبه ۸ صبح تا یک بعد از ظهر - عصر ها ۳ تا ۵. ظهر
پنجشنبه ها ۸ تا یک بعد از
بانک ملی شنبه تا چهارشنبه ۷¾ صبح تا یک بعد از ظهر و عصر ها ۳ تا ۵.
پنجشنبه ها ۷¾ تا یک بعد از ظهر
بانکرهنی‌شنبه تاچهارشنبه ۸ صبح تا یک بعد از ظهر - عصرها ۴ تا۶، پنجشنبه‌ها ۸ تا ۱۲½
بانکرفاه شنبه تا چهارشنبه ۷½ تا ۲½ عصر ها ۳ تا ۵ - پنجشنبه ها ۸ تا ۱۲
بانک صنایع ایران شنبه تا چهارشنبه ۸ تا ۲ بعد از ظهر- پنجشنبه ها ۸ تا ۱۲
بانک ایرانشهر شنبه تا چهارشنبه ۸ تا ۲ بعد از ظهر - عصرها ۳ تا ۵، پنجشنبه ها ۸ تا یک بعد از ظهر.
بانک بیمه ایران شنبه تا چهارشنبه ۸ تایک بعد از ظهر- عصر ها ۳ تا ۵ - پنجشنبه ها ۸ تا یک بعد از ظهر.
بانک‌تهران‌شنبه‌تا چهارشنبه ۸ تا ۵ بعداز ظهر - پنجشنبه ها ۸ تا یک بعد از ظهر
بانک صادرات شنبه تا چهارشنبه ۸ تا ۵ بعد از ظهر و پنجشنبه ها ۸ تا یک بعد از ظهر.

اطلاعیه

دراجرای تبصره ذیل ماده ۸ قانون الحاق دمتبصره بقانون نحوه رسیدگی بتخلفات واخذ جرائم رانندگی مورخ ۱ر۵ر۵۴ که ذیلا باطلاع ساکنین محترم پایتخت ورانندگان وسائط نقلیه می‌رساند:
از تاریخ ۱ر۷ر۵۴ در خیابان شاهرضا حدفاصل میدان ۲۴ اسفند تامیدان فردوسی مقررات قانون‌مذکور بمورد اجراء گذاشته خواهد شد و عابرین پیاده برای پیمودن عرض سوارهرو خیابان باید از نقاط خط‌کشی شده‌که‌بوسائل ایمنی مجهز گردیده عبور نمایندو چنانچه تصادفی در خارج از نقاط خط‌کشی شده روی دهد مسئولیت جزائی متوجه راننده نخواهد بود.
اداره راهنمائی ورانندگی تهران

ماده واحده
تبصره ماده ۸ قانون نحوه رسیدگی به تخلفات و اخذ جرائم رانندگی:
تبصره زیر بماده ۸۵ قانون مزبور اضافه میشود:
تبصره- در شهر تهران در خیابانهائیکه بوسائل ایمنی عبور عابرین پیاده مجهز شده باشد و بوسیله شهرداری برای اطلاع عامه آگهی شود عابر پیاده مکلف است فقط ازمحلهای مخصوص عابر پیاده عبور کند در غیراینصورت اگر تصادفی بین وسیله نقلیه و عابر پیاده در سوارهرو واقع شود مشروط برآنکه راننده مست نبوده وگواهینامه مجاز رانندگی داشته باشد وباسرعت مجاز حرکت کرده و وسیله نقلیه او نقص فنی موثر در حادثه نداشته باشد درصورتیکه سه نفر افسر ارشد کارشناس تصادفات راهنمائی ورانندگی عدم مسئولیت راننده را گواهی نمایند مسئولیت جزائی متوجه راننده نخواهد بود وراننده آزاد خواهدشد و پرونده‌بمراجع قضائی جهت اقدام مقتضی ارسال می‌شود عدم‌مسئولیت جزائی راننده مانع استفاده شخص متضرر از حادثه از مقررات بیمه شخص ثالث نخواهد بود.
آ-۲۹۹۸۳

آخرین مهلت نام‌نویسی داوطلبان مدرسه‌عالی علوم‌اقتصادی واجتماعی قزوین

الف - کسانی که دارای شرایط زیر هستند میتوانند بترتیب تقدم زمانی در روز چهارشنبه دوم مهر از هشت صبح تا نیم بعد از ظهر و از سه تاشش و نیم بعد از ظهر در علوم اجتماعی نام نویسی کنند.
۱- نام آنها در فهرست‌الفبائی کسانی که توسط موسسه کامپیوتر اتومیشن تهیه شده و در اختیار ماست درج شده باشد.
یادآوری میشود که تعدادی از داوطلبان بسبب تاخیر در ارسال یا نقص مدارک نامشان در آن فهرست نیست.
۲- مدارکی که در کیهان مورخ دوشنبه سوم یا اطلاعات سه‌شنبه چهارم شهریور درج شده است همراه داشته باشند.
ب - برای کسانی که‌میخواهند در علوم اقتصادی برحسب تقدیم زمانی نام نویسی کنند علاوه برشرایط بالا باید هیچ یک از نمره های جبر و مثلثات و زبان خارجه آنها از سیزده کمتر نباشد.
برای داوطلبی که فارغ التحصیل سال های ۱۳۳۳ تا آخر ۱۳۴۲ باشد کافی است که معدل کل مندرج در گواهینامه که بتائید اداره آموزش و پرورش رسیده باشد از ۱۴ کمتر نباشد.
- نام نویسی داوطلبان اقتصاد پنجشنبه سوم مهر در همان ساعات مذکور در بالا هست.
ج- محل نام نویسی قزوین میدان ولیعهد است.
رئیس مدرسه عالی علوم اقتصادی و اجتماعی قزوین
مهندس علی قلی‌بیانی
آ-۴۸۲۲

سال پنجاهم ـ شماره ۱۴۸۱۵

اطلاعات ۱۳۰۴

یکشنبه ـ سی‌ام شهریور ماه ۱۳۵۴
چهاردهم رمضان ۱۳۹۵ ـ بیست و یکم سپتامبر ۱۹۷۵

ساعات شرعی توپ افطار و توپ سحر

استخراج دکتر ریاضی کرمانی

توپ افطار ..... ساعت ۶ و ۲۵ دقیقه
توپ سحر (فردا)... ساعت ٤ و ۲۱ دقیقه
طلوع آفتاب (فردا)... ساعت ۵ و ۵۰دقیقه
ظهرشرعی (فردا) ... ساعت ۱۱ و ۵۸دقیقه
توپ افطار (فردا) ... ساعت ۶ و ۲۳ دقیقه

دولت بشدت جلوی بی نظمی در تجارت را میگیرد

وزیر بازرگانی :

اجرای اصل چهاردهم انقلاب با مشارکت گسترده مردم و با موفقیت و سرعت در سراسر کشور ادامه دارد و در این جنبش ملی ، سود عادلانه و جلوگیری از گرانفروشی و اجحاف به مصرف کننده ، در هدف اساسی است .

این قسمتی از اظهارات دکتر فریدون مهدوی وزیر بازرگانی و قائم‌مقام دبیر کل حزب رستاخیز ملت ایران بود که دیروز در اجتماع بزرگ وارد کنندگان عمده در محل اتاق بازرگانی و صنایع و معادن ایران بیان کرد.

در این اجتماع که سناتور دکتر طاهر ضیائی رئیس اتاق ایران، معاون وزارت بازرگانی و رئیس مرکز بررسی قیمت ها شرکت داشتند، فریدون مهدوی سیاست دولت را در زمینه مبارزه با گرانفروشی تشریح کرد .

وی گفت : هر عضو بخش خصوصی که صادقانه فعالیت داشته باشد و رعایت عدالت و انصاف را بکند ، مورد تشویق قرار خواهد گرفت و از حمایت دولت برخوردار خواهد بود ، اما متقابلا از هر گونه بی‌نظمی در امر تجارت بشدت جلوگیری خواهد شد، زیرا هیچگونه تخلف از چشم تیزبین قانون دور نمی‌ماند .

★ **نقش بخش خصوصی**

وزیر بازرگانی ادامه داد : بخش خصوصی همان نقش اساسی و موثری را که در دهه گذشته در اقتصاد کشور بعهده داشته است در دهه آینده نیز عهده‌دار خواهد بود .

تاکنون قیمت ۱۳۷۱٤ کالا اعلام‌شده و لیست آنها در نرخ نامه هائی در اختیار بازرسان سناد مبارزه با گرانفروشی قرار گرفته است . این امکان هست که در قیمت های اعلام شده اشتباهی رخ داده باشد که در این مورد باتولید کننده و عرضه کنندگان جلساتی تشکیل خواهیم داد و مسئله قیمت را حل خواهیم کرد .

آنهائی که معتقد بودند این مبارزه و جنبش عمومی و ملی یک موج زودگذر است امروز مشاهده میکنند که نه تنها مبارزه با گرانفروشی یک برنامه زودگذر نیست بلکه در اثر اجرای برنامه های مداوم و بی امان یک نظام صحیح در تثبیت قیمت ها بوجود آمده است که بطور دقیق وقاطع پیگیری خواهد شد . هدف از این مبارزه نیز مشخص است ، سودعادلانه برای کسی که فعالیت میکند و جلوگیری از اجحاف به مصرف کننده .

★ **۱۵ درصد سود**

مهدوی تائید کرد که وارد کنندگان نمیتوانند بیش از ۱۵ در صد سود ببرند و این سود در مورد برخی از کالا ها که قبلا تعیین شده کمتر است .

مهدوی از وارد کنندگان خواست که تمام مشکلات خود را مطرح کنند و اطمینان داشته باشند که در زمینه اعتبارات اگر مشکلاتی برای بازرگانان وجود داشته باشد رفع خواهد شد .

۶ خط اتوبوسرانی سراسری جدید در تهران دایر میشود

از پس‌فردا (سه‌شنبه) بمناسبت آغاز سال تحصیلی ۲۵۰ اتوبوس تازه به اتوبوس‌های پایتخت اضافه میشود.

همچنین طرح ایجاد خطوط سراسری برای شش مسیر تازه دردست اجرا است که طی آن پنجاه اتوبوس دیگر نیز برودی در تهران شروع بکار خواهد کرد. سلطانی مدیر عامل شرکت واحد ضمن اعلام این مطلب گفت:

ـ در پی بررسی حمل‌ونقل شهری که بوسیله کارشناسان خارجی بعمل آمده معلوم شد که تهران احتیاج به اتوبوس بیشتری دارد. بهمین علت شرکت واحد اتوبوسرانی تصمیم دارد هرسال ٤۰۰ دستگاه اتوبوس نو خریداری کند و در خطوط مختلف بکار اندازد

ده‌هزار گوسفند ایران در اقیانوس هند مردند

بزرگترین کشتی حامل گوسفند زنده برای ایران، بعلت نقص فنی در آبهای اقیانوس هند متوقف شد.

در جریان این وقفه ناگهانی ، ده هزار گوسفند تلف شدند و کشتی پس از ٤۵ روز معطلی به بندر شاهپور رسید.

سه موتور از پنج موتور کشتی «فرید فارس» که از بزرگترین کشتی های گوسفند کش جهان است و با ۳۱ هزار و ۵۰۰ گوسفند به ایران می‌آمد درمیانه اقیانوس دچار نقص فنی شد.

این کشتی که در دهم مرداد ماه گذشته از بندر «پرت» استرالیا بسوی ایران حرکت کرده بود و پس از سه روز دریانوردی، در میان آبهای اقیانوس هند دچار شکستگی موتور شد بوسیله یك یدك‌کش به بندر بمبئی کشیده شد. در جریان توقف کشتی ۸ هزار راس از گوسفند های محموله آن براثر کمبود هوا در جایگاه های مخصوص مردند و حدود دو هزار گوسفند نیز در بندر بمبئی بسبب نقل‌وانتقالات تلف شدند که در نتیجه از ۳۱ هزار و ۵۰۰ گوسفند فقط ۲۱ هزار و ۵۰۰ راس به بندر شاهپور رسید.

معمولا کشتی های مجهز گوسفند کش ، فاصله بندر «پرت» استرالیا، تا بندر شاهپور را ۱۲ روزه می‌پیمایند ، درحالیکه کشتی مذکور بعلت نقصی که پیدا کرد ٤۵ روز درراه بود.

دکتر محمود علومی رئیس سازمان گوشت کشور امروز ضمن اعلام این خبر گفت: سازمان گوشت ، بمنظور تامین گوسفند زنده مورد نیاز کشور هرساله تعدادی گوسفند از استرالیا ، رومانی وبلغارستان خریداری می‌نماید .

آخرین دسته گوسفند های خریداری شده درسال جاری از استرالیا با همین کشتی فرید فارس بایران رسیدو روز پنجشنبه گذشته بکشتارگاه تهران فرستاده شد.

وی در مورد کشتی « فرید فارس » گفت که این کشتی از بزرگ ترین کشتی های گوسفند کشی جهان است که روزانه ۱۸۰ تن آب‌شور دریا را با دستگاه های خودتبدیل به آب‌شیرین و قابل مصرف میکند، انبار های علوفه این کشتی عظیم نیز قادر به حمل آذوقه برای ۵۰ هزار گوسفند است.

علومی درخاتمه گفت خسارات وارده به کمپانی کشتی حامل گوسفند ، توسط شرکت بیمه ایران پرداخت شده است.

۱ ـ دیپلمه مرد یا زن
۲ ـ ماشین نویس
تمام وقت استخدام میشود
تلفن ۸۳۷۰۰٤

در پارلمان ایران

پایان انتخاب هیئت‌رئیسه کمیسیونها و :

آمادگی مجلس برای فعالیتهای قانونگزاری

علیرضا شفائی

عریضه جوابیه مجلسین سنا و شورای ملی امروز ابتدا درجلسه خصوصی و علنی مجلس سناو سپس درجلسه خصوصی و علنی مجلس شورای ملی مورد بررسی قرار گرفت و تصویب شد. بدین ترتیب اینک پارلمان رستاخیز عملا وارد مرحله تازه فعالیت خود شده است. در دو مجلس نیز انتخابات هیئت رئیسه کمیسیونهای پارلمانی انجام گرفت و نتیجه بشرح زیر اعلام شد .

★ **هیات رئیسه کمیسیونهای مجلس سنا**

در انتخابات هیئت رئیسه کمیسیونهای مجلس سنا ـ در چند پست ریاست کمیسیون تغییراتی نسبت بدوره گذشته داده شده و هیئت رئیسه آن باین شرح است :

کمیسیون کار، صنایع و معادن ، بازرگانی: مهندس شریف امامی (رئیس) ـ دکتر طاهر ضیائی (نایب رئیس) ـ علی رضائی (مخبر) ـ محمد علی مهدوی و قاسم لاجوردی (منشی) . کمیسیون دادگستری و امور استخدام: دکتر سید محمد سجادی (رئیس)ـ علی اشرف احمدی (نایب رئیس) ـ جلالی نائینی (مخبر) ـ دکتر مصباح‌زاده و علامه وحیدی (منشی) . کمیسیون دارائی و بودجه : دکتر سجادی (رئیس) ـ سید جلال‌الدین شادمان (نایب رئیس) ـ حسین دها (مخبر) ـ قاسم لاجوردی و محمد علی مسعودی (منشی) ـ کمیسیون خارجه : محسن رئیس (رئیس) محمد ذوالفقاری (نایب رئیس)ـ خزیمه علم (مخبر)ـ دکتر مرشد وباقر بوشهری (منشی) . کمیسیون جنگ : دریابد فرج‌اله رسائی (رئیس)ـ سپهبد ورهرام (نایب‌رئیس)ـ سرلشگر مطبوعی (مخبر) ـ سرلشگر جهانبانی و سرتیپ اسفندیاری (منشی) . کمیسیون کشاورزی و منابع طبیعی ـ سپهبد ورهرام رئیس ـ اسداله موسوی (نایب رئیس) ـ وجیه‌الله فاضل سرجوئی (مخبر) ـ علی اکبر جلیلوند و پرویز یارافشار (منشی) . کمیسیون فرهنگ : دکتر عیسی صدیق (رئیس). رضا جعفری (مخبر) ـ دکتر شمس‌الملوک مصاحب (مخبر)ـ شوکت ملک جهانبانی و صادق (منشی) .کمیسیون پست و تلگراف: سرلشگر ایرج مطبوعی (رئیس) مهندس جمال گنجی(نایب رئیس) ـ رسول پرویزی (مخبر) ـ جلیلوند و کاظم کورس (منشی) . کمیسیون عرایض : امیر حسین خزیمه اعلم (رئیس)ـ احمد بهادری (نایب رئیس)ـ جلالی نائینی (مخبر)ـ دکتر مولوی و شوکت ملک جهانبانی (منشی). کمیسیون کشور: سرتیپ محمد علی صفاری (رئیس)ـ عماد تربتی (نایب رئیس) ـ مهندس صادق (مخبر) ـ محمد ذوالفقاری و محمود جلیلی (منشی) ـ کمیسیون بهداری : دکتر جهانشاه صالح (رئیس) ـ دکتر مجیر مولوی (نایب رئیس) ـ دکتر مرشد (مخبر)ـ دکتر مصاحب و دکتر نواب (منشی) . کمیسیون برنامه : عماد تربتی (رئیس)ـ رضا جعفری نایب رئیس ـ حسین دها (مخبر) ـ علی رضائی و قاسم لاجوردی (منشی) .

★ **هیات رئیسه کمیسیونهای مجلس شورای ملی**

در انتخابات هیئت رئیسه کمیسیونهای مجلس شورای ملی ـ اعضای آن باین شرح معرفی شده‌اند : آموزش و پرورش: محمد شهرستانی (رئیس)ـ کمیلی‌زاده وصادقی (نواب رئیس)ـ دکتر هرمز پیشوائی (مخبر)ـ فریده هاشمی و تقی‌زاده (منشی). اطلاعات و جهانگردی: علی اصغر مظهری (رئیس)ـ قدس‌ایران عدیلی و صادق کاظمی (نواب رئیس) ـ نعمت‌اله قاضی (مخبر) ـ منیرجهانبانی و دلخوش (منشی). امور استخدام و سازمانهای اداری: دکتر حیدرقلی‌پرومند (رئیس) ـ عطائی ولیوانی (نواب رئیس) ـ کیومرث وشمگیر (مخبر) ـ سلیمانی و پارسا (منشی). امور اقتصادی و دارائی : صدری کیوان (رئیس) ـ شادلو و محمد جزایری (نواب رئیس) ـ حیدری (مخبر)ـ عباس میرزائی و محمدتقی شریعت (منشی). امور خارجه: دکتر محمود ضیائی (رئیس) ـ فتح‌اله مافی و منیر جهانبانی (نواب رئیس) ـ نیره ابتهاج سمیعی (مخبر) ـ نوذر صادقی و ابطحی (منشی) . بازرگانی : دکتر مجتبی جعفری (رئیس) ـ ادیب مجلسی و جاف (نواب رئیس) ـ حسن اوحدی (مخبر)ـ دکتر صفی‌صحرائی (منشی). برنامه : دکتر منوچهر آزمون (رئیس) ـ وکیل‌گیلانی و متولی (نواب رئیس) ـ دکتر طهمورث فروزین (مخبر) ـ توکلی و پرویز فرهنگ بیگوند (منشی). بودجه: دکتر حبیب دادفر (رئیس) ـ فلاح مقدم و علی نظمی (نواب رئیس)ـ مجتبی عالمی (مخبر) ـ اسحقی‌نژاد وجاف (منشی) . بهداری : دکتر هوشنگ رشید یاسمی (رئیس) ـ دکتر شمس‌الدین ابوالهدی لنگرودی و دکتر جعفر عادلی رانکوهی (نواب رئیس) ـ دکتر علی صدیق اسفندیاری (مخبر)ـ ژاله ضرابی و دکتر فیروزآبادی (منشی) . پست و تلگراف و تلفن : تجدد (رئیس) ـ عزیزاله قوامی و سرهنگ‌زاده (نواب رئیس) ـ علی‌بهنیا (مخبر)ـ لطیفه وحیدی و عنایت‌اله قائمی (منشی). تعاون و امور روستاها : کسرائی (رئیس) ـ هاشمی میاندوآب وسلیمی (نواب رئیس) ـ عبداللطیف شیخ‌الاسلامی (مخبر) ـ کبیری و کاشفی (منشی) . دادگستری: دکتر محمد حسین موسوی (رئیس) ـ نوربخش و اخلاق‌پور (نواب رئیس) ـ خورشید (مخبر) ـ رضوی‌نژاد و اسکندری (منشی) . راه و ترابری : دکتر مرتضی قلی کیان (رئیس)ـ باقرزاده وعابدی (نواب رئیس) ـ سوادکوهی (مخبر) ـ زرگرزاده و صادق افتخار (منشی) . رسیدگی به سئوالات : ایرج مهرزاد (رئیس) ـ محمدی کوشکی وقائمی (نواب‌رئیس) ـ فلاح مقدم (مخبر) ـ بهار وحریری (منشی). رفاه و اجتماعی: دکتر رفعت (رئیس) ـ اخباری وسیفی (نواب رئیس) ـ دکتر محمد فرزان امیری (مخبر) ـ عدیلی و معینی چاغروند (منشی). صنایع و معادن : مهندس عنایت‌اله بهبهانی (رئیس)ـ توتونچی افشار و سعید جوادی (نواب رئیس) ـ معینی چاغروند (مخبر) ـ مجتبائی و آشوریان (منشی). عرایض: محسن پزشکپور (رئیس) ـ دکتر محمد بقائی یزدی و یوسف کهن (نواب‌رئیس) ـ حسین اسکندری (مخبر)ـ خورشید و توتونچیان (منشی). علوم و آموزش عالی: دکتر محمد رضا عاملی تهرانی (رئیس)ـ سلیلی و قاسمی (نواب‌رئیس)ـ دکتر سید علی‌اکبر فیروزآبادی (مخبر) ـ کاظمی ودولتی (منشی) . فرهنگ و هنر: پرویز ظفری (رئیس) ـ بسیج خلخالی و صادقی (نایب رئیس) ـ آشوریان (مخبر) ـ هرزندی و مجتبائی (منشی). کار و امور اجتماعی : احمد بنی‌احمد (رئیس) ـ پوربرداری و اسحقی‌نژاد (نواب رئیس) ـ قربانی‌نسب (مخبر)ـ قدمی و اسحقی کاهکش (منشی). کشاورزی و منابع طبیعی: مظفر جندقی (رئیس) ـ افشار و شادمان (نواب رئیس) ـ عطارد (مخبر) ـ تدین و معتضدی (منشی) . کشور: مهدی شیخ‌الاسلامی (رئیس) ـ طباطبائی و رحیمی (نواب‌رئیس)ـ دکتر قدرت‌اله‌و احدی (مخبر). محاسبات: سیف‌الدین اهری (رئیس) ـ رحیمی و محمد جزایری (نواب رئیس) کاظم‌جزایری (مخبر) ـ نواب صفا (منشی) . مسکن و شهرسازی : منوچهر پزشکی (رئیس) ـ هاشمی و جلاجور (نواب رئیس) ـ عبدالباقی آقایان (مخبر) ـ شریفی و تقی‌زاده (منشی). نظام: سرلشگر ایلخانی (رئیس) ـ سرلشگر آزموده و سرهنگ علی پاشا نوری اسفندیاری (نواب رئیس) ـ سرهنگ نژده (مخبر)ـ کمالی آزاد و نجیمی نائینی (منشی). نیرو : دکتر غلامرضا عدل (رئیس) ـ رحیم‌زاده خوئی و بهره‌مند (نواب رئیس)ـ موسوی ماکوئی (مخبر)ـ راضی و میرلاشاری (منشی). همکاری مجلسین : افتخاری (رئیس) ـ نوذر صادقی و حسنعلی بیات (نواب رئیس) ـ افتخار (مخبر) ـ ذوالفقاری (منشی).

کار احداث تأسیسات مجتمع نان ماشینی کرمان آغاز شد

در آینده نزدیکی نان ماشینی که با بهترین اصول بهداشتی و فنی تهیه خواهد شد به بازار عمومی عرضه میشود

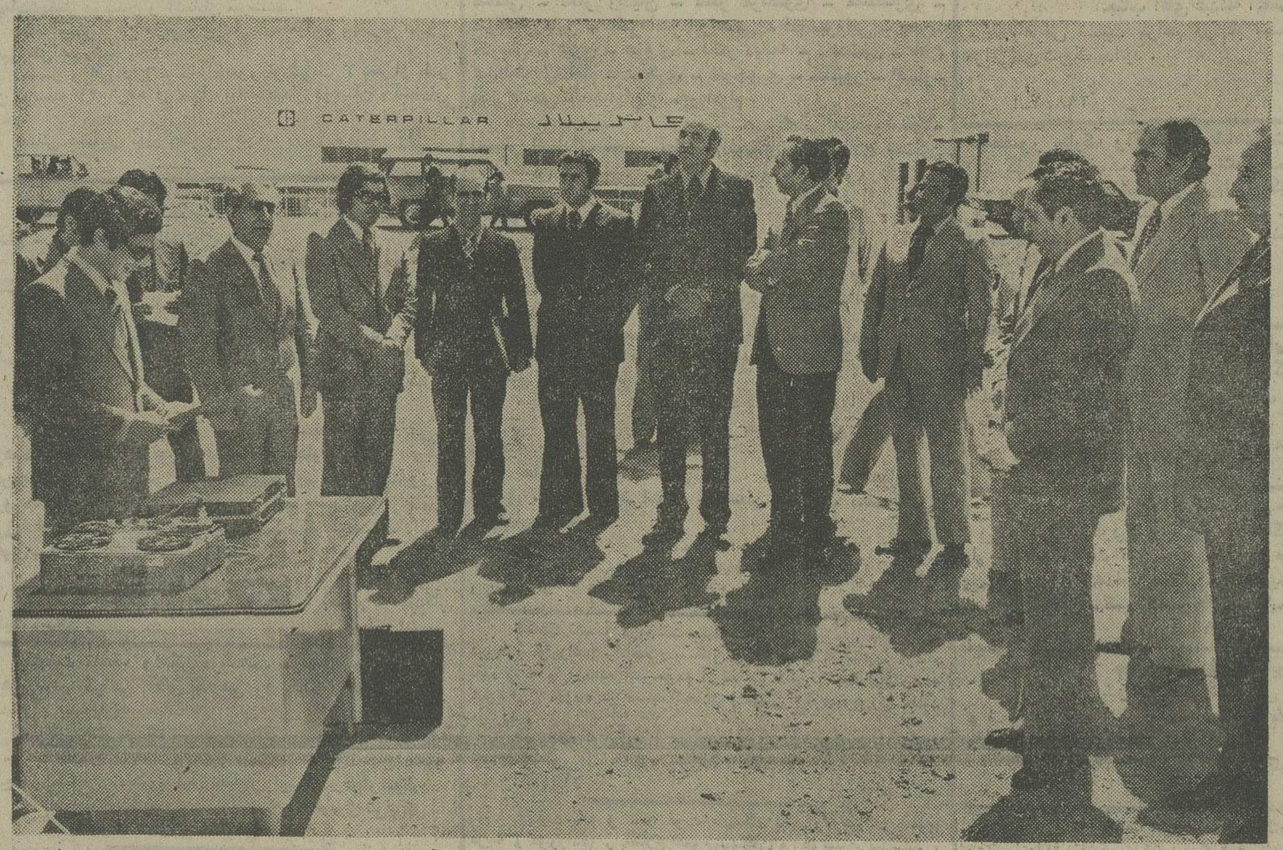

آقای دکتر نصر اصفهانی استاندار کرمان در مراسم احداث تاسیسات مجمع نان ماشینی در کرمان و آقایان جهانبین معاون استانداری ـ پرویز موفق مقدم مدیر کل اطلاعات و جهانگردی ـ مهندس وزیری معاون مدیر عامل ورئیس هیئت مدیره سازمان غله و قند و شکر و چای کشور در حال سخنرانی ـ دکتر مهرابی رئیس دفتر حقوقی سازمان نان ماشینی کشور ـ نبوی رئیس اداره غله استان دیده میشوند

مزیت نان ماشینی بر نان دست پخت انکار ناپذیر است

طی مراسم باشکوهی کار احداث مجتمع نان ماشینی کرمان با حضور آقای دکتر نصر اصفهانی استاندار در کیلومتر ٤ جاده فرودگاه آغاز شد . در این گردهمائی گروهی انبوه از مقامات محلی ـ شخصیت ها و نمایندگان طبقات اجتماعی گوناگون دیده میشدند .

آقای مهندس وزیری مدیر عامل و رئیس هیئت مدیره سازمان غله و قند و شکر و چای کشور درباره تاسیسات این مجتمع بزرگ در کرمان گفت :

ساختمان مجتمع نان ماشینی مقارن با روز خجسته ۲٤ شهریور آغاز شده و ده سال پیش در چنین روزی نمایندگان ملت ایران در جلسه مشترک مجلسین شورا و سنا به پاس حقشناسی از رهبری های داهیانه شاهنشاه آریامهر درراه پیکار جهانی با بیسوادی عنوان (آریامهر) به پیشگاه معظمله تقدیم داشتند و به میمنت این روز و روز ۲۵ شهریور ماه که مقارن با آغاز سی و پنجمین سال سلطنت پر افتخار و شکوهمند رهبر عالیقدر ملت ایران میباشد کار ساختمان مجتمع بزرگ نان ماشینی کرمان آغاز میشود .

آقای مهندس وزیری ادامه داد بمنظور تهیه نان ماشینی بهداشتی طرح تاسیس مجتمع نان ماشینی کرمان که یکی از طرحهای بسیار مفید میباشد تهیه شده که درآینده نزدیک مشکل تهیه نان سالم و بهداشتی در کرمان بکلی حل خواهدشد.

وی افزود این مجتمع در زمینی به مساحت ۵ هکتار تاسیس خواهد شد و درمرحله اول ٤۸۰۰ متر مربع ساختمان خواهد شد وظرفیت این مجتمع که نهمین واحد نان ماشینی در کشور میباشد در مرحله اول بهره‌برداری ۲۰ تن در ۲۰ ساعت نان بربری خواهد بود که قابل افزایش تا ٤۰ تن در ۲۰ ساعت خواهد بود همچنین برای تهیه نان مصرفی مخصوص تغذیه دانش آموزان ۱۰ تن در ۲۰ ساعت نان تولید خواهد شد . هزینه اجرای این طرح در مرحله اول ۲۵۰ میلیون ریال میباشد و طی ۱۲ ماه ساختمان خواهد شد سپس آقای دکتر نصر اصفهانی استاندار نخستین کلنگ ساختمان مجتمع نان ماشینی کرمان را بنام شاهنشاه آریامهر به زمین زد و کار ساختمان آن بلافاصله آغاز شد .

در اینجا باید اشاره کرد که در اجرای اوامر مطاع مبارک شاهانه در زمینه تاسیس مجتمع های بزرگ نان ماشینی سالم و بهداشتی و مطمئن که در خرداد ماه ۵۳ شرف صدور یافته است سازمان غله و قند وچای و شکر کشور مامور اجرای اوامر ملوکانه و تاسیس این مجتمع‌ها در سرتاسر کشور شد. بدین ترتیب یک سری مطالعات علمی در این زمینه بعمل آمد و همزمان این تحقیقات وسیع از سوی کارشناسان طرحهای فنی ویژه تهیه و تولید نان ماشینی ایرانی در سه‌ماهه دوم سال ۵۳ آماده شد و شرکت‌های آلمانی نیز نسبت به حمل تاسیسات مجتمع های تهیه نان ماشینی ایرانی مساعی لازم بعمل آوردند . و نخستین کلنگ ساختمان مجتمع نان ماشینی ایرانی در آبانماه سال ۵۳ بنام شاهنشاه آریامهر در تهران جنب ساختمان سیلو بزمین زده شد و کلیه عملیات فنی ـ ساختمانی ـ تاسیساتی نصب ماشین آلات و مطالعات علمی و فنی آن طی مدت هشت ماه پایان یافت و بهره ـ برداری تجاری و اقتصادی از مجتمع‌های نان ماشینی تهران از تیرماه سال جاری آغاز شد سپس در اردیبهشت همین سال دو مجتمع دیگر درشهرستان های زاهدان و زابل ساختمان شد همچنین چهار واحد مجتمع دیگر در دست ساختمان است با این کیفیت مجتمع نان‌ماشینی کرمان نهمین واحد مجتمع نان ماشینی کشور است که پس از احداث به تولید نان بربری ماشینی ـ نان مقوی مخصوص دانش آموزان ـ نان تافتون و نان لواش ماشینی و درنهایت امر نان سنگک خواهد پرداخت.

مزیت نان ماشینی چیست؟

نان ماشینی برخلاف نان دست پخت در همه واحد ها بدون دخالت دست و اتوماتیک و با استفاده از حرارت غیرمستقیم تهیه خواهد شد. بدینسان همه اصول علمی ـ فنی و بهداشتی استاندارد بین‌المللی در کلیه شئون تهیه و تولید نان ماشینی رعایت خواهد شد .

مواد اولیه از چیست ؟

آرد مرغوب سفید و مخمر بهداشتی و مقداری شکر با نسبت‌های دقیق و آب و نمک مجموعه مواد اولیه نان ماشینی را تشکیل میدهد که برای آگاهی عموم در اینجا یادآوری شد. دیگر اینکه نان ماشینی از مواد زائد وشیمیائی وهرگونه خاک و خاشاک و پلشتی و آلودگی عاری است و پخت آن نیز با حرارت غیر مستقیم انجام میشود بنابراین برخلاف نان‌های دست‌پخت بهیچوجه با شعله تماس ندارد و در نتیجه با گازهای حاصل از مواد سوختی و دود ـ و دوده مخلوط نمیشود .

از لحاظ اقتصادی وزن و ابعاد و بهای نان ماشینی استاندارد شده است و تمام عناصر ترکیبی این نان دقیق و حساب شده است و کار تخمیر در واحدهای گوناگون مجتمع زیر نظر کارشناسان تحصیلکرده روی موازین فنی بین‌المللی انجام میشود بنابراین چون مکانیزم تخمیر دقیق میباشد نان تولید شده با توجه به مواد اولیه آن و طرز تهیه آن بسیار آسان هضم میشود و از لحاظ بهداشتی مفید است و بدستگاه گوارش فشار اضافی وارد نمیکند و مردم از شر بیماریهای گوارشی ناشی از خوردن نان غیربهداشتی دست پخت راحت خواهند شد.

مکانیزم تولید نان ماشینی

از مرحله ایکه آرد وارد تاسیسات میشود تا مرحله توزیع همه کارهای آن اتوماتیک انجام می‌شود سپس در بسته بندی های بهداشتی پلاستیکی به بازار عمومی عرضه میشود .

امتیاز دیگر نان ماشینی از نظر بهداشتی و اقتصادی اینستکه درشرایط مساوی دوام بیشتری دارد و طعم و مزه و کیفیت آن مطبوع است و ارزش اقتصادی آن از اینجا بخوبی معلوم می شود . اما توضیح دیگر اینکه ابتداء آرد بوسیله تانکر های ویژه از آسیاب ماشینی به محل مجتمع حمل میشود و ازطریق دستگاه مکنده در سیلوی کارخانه روی اصول بهداشتی و فنی استاندارد نگهداری میشود و خروج آرد از سیلوی کارخانه و ریختن آن به تنار های فولادی زنگ نزن انجام میگیرد آنگاه با موتورهای قوی الکتریکی این مواد مخلوط می شود و سپس وسیله دستگاه بالابرنده در دستگاه تقسیم کننده خمیر میریزد پس از انجام این مراحل تخمیر فنی در اتاق ها و دستگاههای مخصوص به فر اصلی تاسیسات وارد میشود پس از انجام این عملیات و خنک شدن در ماشین های بسته‌بندی وارد و از آنجا به کامیونهای مخصوص توزیع تحویل میشود .

سیستم توزیع نان ماشینی در کرمان

نان ماشینی که در انواع مختلف تهیه و تولید میشود برای فروش و مصرف به سوپر مارکتها و فروشگاه‌های تعاون شهر و روستاها و نانوایهائی که دارای ضوابط بهداشتی و فنی باشند عرضه میشود و از اینطریق به دست مصرف کنندگان میرسد .

برنامه های آینده

تا پایان برنامه پنجم در نظر است که ظرفیت کل تولید نان ماشینی درسرتاسر کشور به بیش از ٤ هزار تن و تعداد مجتمع‌های نان‌ماشینی به یکصد واحد برسد . این واحد هادر درجه اول در شهرها بر اساس ضوابط جمعیت و نسبت جمعیت کارگری به کل جمعیت و ارزیابی مصرف نان های ماشینی بطور ناحیه‌ای گسترش میابد مطلب دیگری که لازمست برای خوانندگان روزنامه توضیح داده شود اینست که خوشبختانه نان ماشینی از حیث مواد اولیه بکلی با نان دست‌پخت از لحاظ مواد اولیه و چه ازنظر رعایت اصول بهداشتی و فنی و اقتصادی قابل مقایسه نیست و حتی آب مصرفی نان ماشینی پس از آنکه از دستگاههای تصفیه شهری عبور میکند مجددا برای بار دوم در دستگاه مخصوص تصفیه آب نان ماشینی بخوبی تصفیه میشود بنابراین مزایای نان ماشینی یکی ودوتا و چندتا نیست .

آگهی استخدام شرکت سهامی شیشه قزوین (عام)

جهت خدمت در کارخانه خود واقع در قزوین به افراد زیر نیازمند است :

۱ـ با مدرك تحصیلی دیپلم ۹ نفر
۲ـ با مدرك تحصیلی حدود سیکل اول متوسطه ۸ نفر .
۳ـ با مدرك تحصیلی ابتدائی ۶ نفر.
٤ـ کارگر ساده ۱۲ نفر.
۵ـ کارگر نگهداری با مدرك تحصیلی ابتدائی ۱۱ نفر. (مکانیك درجه ۲).
۶ـ کارگر نگهداری با مدرك تحصیلی ابتدائی ۱ نفر (مکانیك درجه ۱).

شرایط عمومی: دارا بودن برگ معافی یا خاتمه خدمت
از متقاضیان واجد شرایط خواهشمند است همه‌روزه باستثنای ایام تعطیل به امور اداری کارخانه واقع در قزوین ـ اول جاده مرشت از ساعت ۸ صبح الی ۱۲ مراجعه نمایند .

استخدام
باحقوق مکفی

شرکت سهامی فروشگاه‌های کورش تعدادی فروشنده و صندوقدار (زن و مرد) استخدام میکند از علاقه‌مندان دعوت میشود همه روزه باستثناء ایام تعطیل بفروشگاه کورش روبروی سینما آتلانتیك مراجعه کنند.

کورش

بانك صنایع ایران
BANK SANAYE IRAN

بانك صنایع ایران

باکمال خوشوقتی باطلاع میرساند ، شعبه رشت این بانك به موجب اجازه نامه شماره ثب/۴۰۲ مورخ ۱۳۵۴/۲/۳۱ بانك مرکزی ایران روز یکشنبه ۱۳۵۴/۶/۳۰ رسماً افتتاح و آماده انجام کلیه امور بانکی اعم از ریالی و ارزی است .

نشانی : رشت ـ میدان آریامهر (میدان شهرداری)
تلفن ۲۲۶۰۶

۵۴ـ۱۹۳