یورش تانکها و زرهپوشهای ویتکنگ به دروازهٔ سایگون

در حومه سایگون

۱۸۰ تن بمب برسر ویت کنگها ریخته شد

در کلیه جبهه های ویتنام شدیدترین جنگهای تانك و زرهپوش ادامه دارد.

در صفحه ۲

۲۴ صفحه

اطلاعات

یکشنبه ۱۲ شهریور ماه ۱۳۵۱ ـ شماره ۱۳۸۹۱ تك شماره ۵ ریال

مهدی رضائی

در دادگاه تجدید نظر شماره ۱

قبول ندارم — توطئه برای بهم زدن اساس حکومت
دخول در دسته اشرار مسلح
استفاده از سند مجعول

قبول دارم — عضویت در دسته و جمعیتی را با رویه و مرام مخالف باسلطنت مشروطه و حمل و اختفای اسلحه

امروز رای دادگاه تجدیدنظر صادر میشود

در صفحه ٤

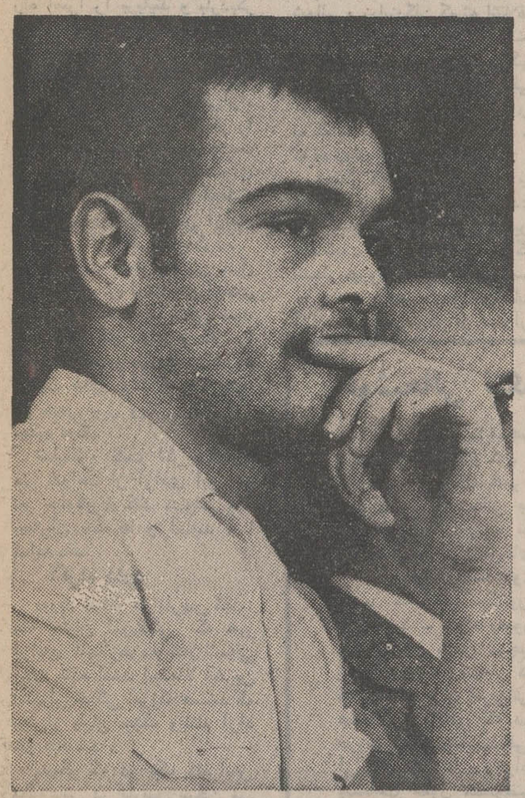

مهدی رضائی درجلسه امروز دادگاه تجدیدنظر

عقیده صاحبنظران درمورد شکست ایران در المپیک

امروز شایعات مختلفی در محافل ورزشی شنیده میشد

مربی تیم کشتی عوض میشود

امریکائی‌ها موحد را برای تعلیم کشتی گیران خود استخدام می کنند

لطیفی : تیم ایران بیمارو ناسالم بود

درصفحه ٤

نرخ اطاق عمل تعیین شد

۸۰ درصد پزشکان و جراحان کشور با نرخ خدمات درمانی موافقت کردند

درصفحه ۲۱

سقوط هلیکوپتر در کوی کن

۳ نفر خدمه هلیکوپتر شهید شدند

به چند خانه مسکونی خساراتی وارد شد و چند تن ازساکنان خانه های مزبور مجروح گردیدند

درصفحه ٤

بمناسبت آغاز سال تحصیلی

روز اول مهرماه

روزنامه اطلاعات

یک شماره مخصوص منتشر میکند

مطالعه اخبار ،مطالب ، مقالات،رپورتاژها ومصاحبه ها ونیزدیدن عکسهای این شماره

برای همه پدران ومادران
برای کلیه آموزگاران و دبیران
برای عموم فرهنگیان
برای همه دانش آموزان

لازم و جالب توجه است.

★ این شماره یك مجموعه نفیس و تماشائی است.
★ این شماره بابحثهای روانشناسی وعلمی خودموردنیازمربیان، دانش آموزان و اولیاء آنهاست .
★ این شماره را میتوانید یکسال حفظ کنید و مورد استفاده قرار دهید .

یك شایعه جهانی

اسپاسکی پناهنده میشود!

درصفحه ٤

رئیس شرکت‌های اقتصادی ژاپن اعلام کرد :

۵ تا ٦ هزار ایرانی

هرسال درژاپن آموزش فنی خواهند دید

درصفحه ٤

تصاعدی

آقای کریم ارشدی خرازی فروش ساکن اصفهان :

من، تصاعدی بلیط میخرم وتاکنون ۲ بار جایزه ممتاز یك میلیون ریالی را برده‌ام.

● بار اول در دوسال پیش باداشتن ۲۵٦ بلیط برنده شدم وبا جایزه یك میلیون ریالی خود مغازه خرازی فروشی باز کردم

● بار دوم، هفته گذشته ، باداشتن ۱۲۸ بلیط اعانه ملی ، برای دومین بار یك میلیون ریال برنده شدم وبا این پول تجارت خواهم کرد .

آقای کریم ارشدی

قبل بلیط های سری ۱۱۳۱ رابا خودم بمنزل بردم تا سرفرصت یك‌یك آنها را بدقت نگاه کنم . وچند لحظه بعد بود که ناگهان خانه‌ام‌مملو ازهیجان‌وخوشحالی شد . من برای دومین‌بار برنده جایزه‌یک‌میلیون ریالی‌بلیط های اعانه ملی شده بودم . حالا می خواهم این پول نقد را صرف تجارت‌کنم. من‌عامل خوشبختی خودرا همیشه‌بیاد خواهم داشت. به همین دلیل خرید تصاعدی را بارقم دیگری‌ازهمین هفته‌شروع کرده‌ام .

تصاعدی‌بلیط هایی‌را که آخرین رقم‌سمت‌راست‌آنها٦ بود بحرم. تااین که دوسال پیش ، جالب ترین‌و شیرین‌ترین حادثه زندگیم اتفاق افتاد و من برنده جایزه یك‌میلیون ریالی شدم . فورایك مغازه خرازی دردروازه دولت اصفهان خریدم و به کسب و کار پرداختم.هنوز طعم شیرین این موفقیت دردهانم بود که دوباره شروع بخرید تصاعدی بلیطهای‌اعانه ملی کردم . این بار عدد ۹ جمع میکردم . هفته

ازطریق‌خرید تصاعدی‌بلیط های اعانه ملی ، با بردن‌حتی همان جایزه یك رقمی ، در جمع حتما برنده میشویم ، بخصوص که شانس بدست آوردن جوایز بزرك نیز زیاد است .

آقای کریم ارشدی داستان شانس بزرك خود را چنین‌بیان کرد : من عادت داشتم بطریق

آگهی استخدام فارغ التحصیل ریاضی در دبیرستان دانشگاه پهلوی در صفحه ۸

آگهی مسابقه تهیه طرح مجسمه
شرح درصفحه ۲۳

سرورمعظم جناب آقای دکتر منوچهر اقبال

درگذشت برادر ارجمندتان مرحوم جناب‌آقای علی اقبال را که از خدمتگزاران صدیق شاهنشاه آریامهر و کشور بوده‌اند ، موجب‌تاسف‌عموم افرادی که به‌سجایای اخلاقی آنمرحوم آشنائی داشته‌اند گردید . ارادتمند صمیمانه فقدان این رجل ارزنده را به آنجناب و خاندان معظم اقبال از طرف خود و بنیاد خیریه مرحوم حاج‌محمد مهدی صبوحی تسلیت عرض نموده ، صبر و شکیبائی دراین مصیبت را برای خانواده محترم شما از درگاه خداوند بزرك مسئلت مینماید .

عباس صبوحی مدیر روزنامه صبح وصال

بدینوسیله چهلمین روز درگذشت شادروان حاج غلامرضا سلمان یزدی‌راباطلاع دوستان‌وآشنایان میرساند. مجلس یادبود آن مرحوم درروز دوشنبه ۱۳ شهریور در بهشت‌زهرا منعقد خواهد بود .
وسیله نقلیه از ساعت ۳ درمنزل شخصی آنمرحوم آماده حرکت است .

حسن سلمان یزدی

سازمان حفاظت محیط زیست برای رشته‌های زیر استخدام مینماید

شرح در صفحه ۷

اطلاعیه مرکز آزمون شناسی

اسامی پذیرفته شدگان مدرسه‌عالی امورادارى وبازرگانی کرمان

شرح در صفحه ١٦

اطلاعیه

توزیع پروانه ورودی به جلسه امتحان ومسابقه مدرسه عالی مدیریت گیلان (لاهیجان)

بقیه در صفحه ۲۱

توضیح و تصحیح

نام آقای مهندس کروالیان در زیرنویس عکس مربوط‌بکارخانه ترموفریگ که در صفحه اول دیروز چاپ شده بود اشتباها کروالیانی چاپ‌شده که‌بدینوسیله تصحیح میشود .

اطلاعیه مدرسه عالی ورزش

شرح در صفحه ۲۱

این هفته شکرپاره‌های اصفهان وحدت وارحام صدر تهران را شیرین کام خواهند کرد

نیمسار گرامی عباس فرزانگان
جناب آقای امیرحسین فرزانگان

فقدان تاثرانگیز مرحومه‌بانوزرین‌تاج فرزانگان مادر ارزنده و نیکوکار آن جنابان را که فرزندان لایق بکشور ارزانی داشته‌اندوسربازانی جانباز برای خدمت‌بشاهنشاه آریامهر تربیت نموده‌اند موجب کمال تاسف‌وتاثر گردید . امید است دراین مصیبت ایزد متعال بشما صبر وشکیبائی مرحمت فرماید .

عباس صبوحی مدیر روزنامه صبح وصال

قابل توجه داوطلبان شغل افسر شکاربانی

بقیه در صفحه ۲۱

فروش فوق‌العاده کفش و کیف

شارل ژوردان

از ۱۲ تا ۲۲ شهریور

● کریم خان زند ـ شاه‌عباس شماره ۱۱۰
● خیابان کاخ‌شمالی‌شماره ۷۸ بالاتر ازبلوار الیزابت

اسامی قبول‌شدگان درامتحان کتبی استخدام‌پیمانی وزارت پست و تلگراف

شرح درصفحه ۲۱

لوئزین

ساعت و کرونومتر رسمی المپیك ۷۲ مونیخ

گوهرگری اونیورسال: شاهرضا ۱۲۰ شاه نبش ساختمان آلمینیوم

گروه تولیدی مهرام

اولین سری محصولات خودرا معرفی مینماید

شرح در صفحه ۱۸

پول زمین اتومبیل

جوایز ممتاز بلیطهای اعانه ملی سری فوق العاده برای ۷ نفر

نفر اول	نفر دوم	نفر سوم	نفر چهارم	نفر پنجم	نفر ششم	نفر هفتم
۱۰۰ هزار تومان پول	۱۰۰ هزار تومان پول	۱۰۰ هزار تومان پول	۱۰۰ هزار تومان پول	۱۰۰ هزار تومان پول	۱۰۰ هزار تومان پول	۱۰۰ هزار تومان پول
یك قطعه زمین ۱۰۰۰ متری	یك قطعه زمین ۱۰۰۰ متری	یك قطعه زمین ۱۰۰۰ متری	یك قطعه زمین ۱۰۰۰ متری	یك قطعه زمین ۱۰۰۰ متری	یك قطعه زمین ۱۰۰۰ متری	یك قطعه زمین ۱۰۰۰ متری
یك دستگاه اتومبیل آخرین مدل	یك دستگاه اتومبیل آخرین مدل	یك دستگاه اتومبیل آخرین مدل	یك دستگاه اتومبیل آخرین مدل	یك دستگاه اتومبیل آخرین مدل	یك دستگاه اتومبیل آخرین مدل	یك دستگاه اتومبیل آخرین مدل
مرسدس بنز ۲۲۰	ب.ام.و ۲۰۰۰	پژو ۵۰۴	آریا	فیات	پیکان	ژیان

با خرید هرچه بیشتر از این سری بلیط فوق العاده ، خود وافراد خانوادهٔ خود را در مسیر بردن بزرگترین و پرشانس ترین جوایز ممتاز سال قرار دهید .

مخالفان جنگ اسرای آزاد شده را از هانوی بامریکا میبرند

ویتنام

پاریس ـ گزارش هائی که درباره آزادی سه اسیر امریکائی اززندانهای ویتنام شمالی منتشر میشود بطور کلی روشن نمی‌کند که اسرای امریکائی چه موقعی از ویتنام خارج میشوند . قبلا گفته میشد که سه خلبان اسیر دیروز از هانوی بایک‌هواپیمای «اثروفلوت» شوروی وارد «وین‌تیان» پایتخت لائوس می شوند ولی برخی گزارش ها حاکی است که ممکن است آزادی این عده‌بتاخیر بیافتد. «دیویددلینگر» یکی از رهبران نهضت مخالفت با جنگ ویتنام در امریکادیروز در یک مصاحبه در پاریس گفت او و خانم «ویس» که ازهمفکران او است اسرای آزاد شده را از هانوی تا خانه هایشان همراهی میکنند و امیدوارند که مامورین امریکائی درصددبرنیایند درمیانه راه اسرا را بربایند و باردیگر آنها را در عملیات‌جنگی شرکت دهند .

دلینگر گفت درگذشته ۹ نفر از زندان های‌ویتنام شمالی‌آزاد شده‌اند ولی همه این ۹ نفر را دولت امریکا مجددا به خدمت نظامی و تربیت خلبان برای بمباران ویت‌نام شمالی گماشته و بهمین‌دلیل‌ویتنام‌شمالی آزادی اسرا را بطور کلی قطع کرد .

وی گفت خطر جریان سیل هم‌اکنون ممکن است‌مانع آزادی فوری سه اسیر امریکائی شود زیرا سیل کار حمل و نقل را مشکل میکند و باید گفت علیرغم تکذیب های دولت امریکا هنوز هم خطر سیل ویتنام شمالی را تهدید میکند .

«دلینگر» گفت اگر نیکسون می خواهد از آزادی این سه نفر جلوگیری کند میتواند به بمباران سد ها و آب‌بند ها ادامه دهد .

اکراه دارد

دیوید دلینگر در پاریس گفت: سه خلبان آمریکائی که خبر آزادی آنهاازطرف‌ویتنام شمالی اعلام شده است احتمالا آخرین اسیران جنگی آمریکا هستند که پیش‌از پایان جنگ ویتنام آزاد خواهند شد .

دلینگر که در یک کنفرانس مطبوعاتی در پاریس سخن می گفت اظهار داشت که‌اگر درنظر بگیریم‌که ویتنام شمالی باوجود ادامه حملات آمریکا به شمال مدار ۱۷ درجه از آزاد کردن اسیران آمریکائی اکراه دارد ـ و درحالی که دولت نیکسون نیز حاضر نیست که در کنفرانس پاریس به مذاکرات‌جدی درباره صلح ویتنام تن دردهد نمی توان انتظار داشت که در صورت ادامه جنگ در ویتنام ـ دولت ویتنام شمالی تا پایان جنگ ویتنام عده دیگری از اسیران آمریکائی را آزاد خواهد کرد.

«دلینگر» و خانم «کوراویس» که‌روسای مشترک‌کمیته ارتباط با خانواده های اسیران جنگی آمریکا در زندان های ویتنام شمالی و نمایندگان کمیته ائتلاف خلق برای صلح و عدالت‌هستند در کنفرانس‌مطبوعاتی خودتاکید کردند که دولت ویتنام شمالی اسیران آزاد شده آمریکائی را به کمیته مذکور تحویل میدهد ـ نه به دولت آمریکا .

دلینگر که در حال حاضر به قید ضمانت و موقتا در آزادی بسر میبرد و یکی از متهمین محاکمات ۷ نفر معروف شیکاگو بشمار میرودرگذشته نیز درسه مورد در فراهم کردن موجبات آزادی سه گروه‌دیگر از اسیران آمریکائی ازویتنام‌شمالی دخالت داشته است .

وی به خبرنگاران اظهارداشت که روز پنجشنبه‌گذشته‌به اتفاق خانم ویس با نمایندگان ویتنام شمالی در پاریس ملاقات و مذاکره کرده است .

خترگزاری ویتنام شمالی‌دیروز ضمن یک بیانیه‌رسمی به نقشی که گروه «دلینگر» درمراودات معطوف به‌آزادی‌سه خلبان‌اسیر آمریکائی‌داشته‌است اشاره‌کرد.

در گزارش‌خبرگزاری ویتنام شمالی‌گفته‌شده‌که‌گروه «دلینگر» و یاران وی خواهند کوشید موجباتی فراهم کنندکه خلبانان آزاد شده آمریکائی در آینده درهیچ فعالیتی‌برضد ملت‌ویتنام شرکت نکنند .

در اعلامیه‌ای که از طرف وزارت خارجه ویتنام شمالی انتشار یافته است گفته شده‌که اگردولت نیکسون طری صلح ۷ ماده‌ای حکومت انقلابی موقت خلق‌ویتنام جنوبی ـ ویت‌کنگ را می‌پذیرفت اسیران آمریکائی مدتها پیش‌به نزد خانواده های خود باز گشته بودند.

دیوید دلینگر دیروز از پاریس وارد نیویورک شد و اعلام کرد که امیدوار است باتفاق خانم کوراویس هرچه‌زودتربه هانوی برود تا خلبانان آزاد شده آمریکائی‌رادربازگشت‌به آمریکا همراهی کند .

دلینگر درفرودگاه کندی به خبرنگاران گوشزدکردکه‌تا وقتی که دولت ویتنام شمالی اطلاع ندهد بطور دقیق نمیتوان گفت که‌سه خلبان آمریکائی دقیقا چه وقت آزادی خود را بازخواهند یافت و به امریکا باز خواهند گشت .

گزارش آزادی

خبرگزاری رویتر در گزارشی که از پاریس فرستاده نوشته است‌که‌آزادی‌سه خلبان‌آمریکائی که در جریان بمباران ویتنام شمالی اسیر شده‌اند ممکن‌است تاپیش از چند هفته دیگر عملی نشود.

اولین اطلاعاتی که درباره آزادی خلبانان آمریکائی‌منتشر شده حکایت ازاین داشت که آنها بمناسبت بیست و هفتمین سالروز استقلال ویتنام شمالی آزادی خود را باز خواهند یافت .

دولت ویتنام شمالی سه سال پیش اعلام کرد که چون‌خلبانان اسیر آمریکائی‌پس‌ازآزاد شدن از زندانهای ویتنام شمالی بار دیگر در حملات هوائی به‌این کشور شرکت میکنند تا پایان جنگ ویتنام از آزاد کردن آنها خودداری خواهد کرد .

ازسه‌خلبان آمریکائی که‌دولت ویتنام شمالی تصمیم به آزاد کردن آنها گرفته است دو نفر ستوان نیروی دریائی آمریکا هستندو هنگامیکه در ناو های هواپیمای ناوگان‌هفتم آمریکادر خاور دور خدمت میکردند به اسارت ویتنام‌شمالی درآمده‌اند. یکی از این دو نفر که «مارکام‌ـ گارتلی» نام دارد و ۲۸ ساله است‌در ۱۹۶۸ به اسارت‌ویتنام شمالی درآمده و تاکنون چهار سال در زندان بسر برده‌است. خلبان دیگر نیروی دریائی بنان نوریس آلفونسوچارلز ۲۷ سال دارد و هواپیمای وی در سال ۱۹۷۰ در ویتنام شمالی سقوط کرده است .

سومین خلبان‌درنیروی هوائی آمریکا درجه سرگردی دارد.

خوشحالی نیکسون‌ازآزادی‌اسرا.

سان‌کلمنت ـ سخنگوی کاخ سفید تابستانی آمریکا درسان‌کلمنت اعلام کرد که ریچارد نیکسون رئیس‌جمهور آمریکا از دریافت خبر آزادی سه خلبان آمریکائی از اسارت ویتنام شمالی بسیار مشعوف شده اما گوشزد کرده است که این سه نفر جزء بسیار ناچیزی ازاسیران آمریکائی که درزندان‌های‌ویتنام شمالی‌بسرمیبرند هستند .

رنالدزیگلر سخنگوی کاخ سفید به خبرنگاران‌اظهار داشت که دولت نیکسون تاکنون حتی لحظه‌ای ازتلاش های خود ـ خواه بصورت‌علنی و خواه بطورخصوصی‌ـ برای فراهم کردن موجبات آزادی اسیران آمریکائی از زندان‌های‌ویتنام شمالی دست برنداشته است و تاهنگامی که تمام اسیران آمریکائی اعم از آنهائی که محققازندانی هستند و آنهائی که درهندوچین ناپدید شده واحتمالا درزندان‌های‌ویتنام شمالی بسر میبرند آزاد نشده‌اند دست ازاین‌کوشش ها برنخواهد داشت . نیکسون دیروز مدت یکساعت بطور خصوصی بامشاور خود هنری‌کی‌سینجر گفتگو کرد .

ظاهرا دراین ملاقات موضوع تصمیم ویتنام شمالی درمورد آزاد کردن سه خلبان آمریکائی مورد بحث و حلاجی قرار گرفته است .

مرد سیاهپوستی در آمریکا که‌بیک بانک حمله کرده بود پس از یک مبارزه خونین بضرب گلوله‌پلیس از پای درآمد . این مرد پس از ورود به بانک یک دختر کوچک‌را گروگان گرفت و کوشید تا با استفاده از وجود او مقداری پول‌برباید ولی پلیس از یک لحظه‌غفلت اواستفاده کرد و اورا کشت. عکس‌لحظه‌ای قبل‌ازمرگ مردسیاهپوست را در حالیکه طپانچه خود را درکنار سر کودک گرفته نشان میدهد.
عکس رادیوئی اطلاعات

سوریه

کارشناسان نظامی شوروی را اخراج میکند

بیروت ـ روزنامه «نداءالوطن» چاپ لبنان درشماره امروز خود نوشته است که ژنرال حافظ اسد رئیس جمهور سوریه‌به پرزیدنت‌سادات‌اطلاع‌داده‌استکه به پیروی از روش او ازشوروی خواهدخواست که کلیه مستشاران وکارشناسان نظامی خود را از سوریه خارج کند .

نداء الوطن اضافه کرده است که این مطلب را حافظ اسددر پیامی که اخیرا برای رئیس جمهوری مصر فرستاده بوی اطلاع داده است .

حافظ اسد با اتخاذ این تصمیم میخواهد در کنار مصر که از این پس فقط باعراب متکی خواهد بود قرار گیرد. حافظ اسد تصمیم خود را به محمود ریاض دبیر کل اتحادیه عرب که اخیرا از دمشق دیدن کرد نیز اطلاع داده است .

کویت بین یمن شمالی و یمن جنوبی میانجیگری میکند

خاورمیانه

عدن ـ علی‌ناصر محمدنخست وزیر جمهوری دمکراتیک یمن ازواحدهای ارتش خواست که بدقت مراقب اوضاع بوده و خودرا برای مقابله باگروه های ائتلافی ضد انقلابی آماده‌کنند.

نخست وزیر یمن جنوبی که در جشن فارغ‌التحصیلی دانشجویان دانشکده‌افسری‌یمن جنوبی سخن میگفت افزود : جمهوری دموکراتیک یمن با دقت‌کامل‌مراقب حرکات‌مزدوران خارجی‌است‌که‌درمنطقه«نجران» و «جیزان» درعربستان سعودی و مسقط متمرکز شده‌اند و مصمم است درصورت لزوم بیک جنگ کامل و طولانی علیه ضد انقلابیون دست بزند .

ناصر محمد گفت که ارتش یمن جنوبی بزودی باسلاحهای مدرن مجهز خواهد شد و افسران‌برای گذرانیدن یک‌دوره کارآموزی بخارج‌اعزام خواهند شد .

ناصرمحمد درپایان از اتحاد جماهیر شوروی‌و سوریه‌بخاطر کمك هائی که به تشکیل کادر های ارتش یمن کرده‌اند سپاسگزاری نمود .

از طرف دیگر شیخ صباح‌ـ الاحمدالجابر وزیرامور خارجه کویت‌که برای یك دیداررسمی از یمن جنوبی وارد عدن شده است دیشب بامحمدصالح وزیر امور خارجه این کشور ملاقات و مذاکره کرد . از جزئیات مسائلی‌که درگفتگو های وزیران امور خارجه دو کشور مورد بررسی قرار گرفته هیچگونه اطلاعی بدست نیامده است‌اما گفته میشود که وخامت روابط جمهوری یمن‌شمالی باجمهوری خلق دموکراتیك یمن مهمترین موضوع بحث وزیران خارجه یمن جنوبی و کویت را تشکیل میداد . وزیر خارجه کویت که پیام‌شیخ‌کویت‌راتسلیم‌سالم‌الربیعی رهبر یمن جنوبی کرده میکوشد بین دو یمن شمالی و جنوبی میانجی‌گری کند .

جنك چریکها

«عبدالقاوی‌مکاوی» نخست وزیر سابق یمن جنوبی و رهبر کنونی گروهی‌که‌بارژیم‌دست‌چپی یمن جنوبی دشمنی میورزد در قاهره اعلام کرد که گروه وی ممکن است‌برای سرنگون‌کردن حکومت عدن به زور متوسل شود .

مکاوی‌که‌درجریان سفرهایش به ممالک عربی و به منظور جلب حمایت‌آنهااز یمن شمالی وارد قاهره شده است به خبرنگاران گفت : چنین بنظر میرسد که برای ما راهی جز توسل به جنك چریکی برای سرنگون کردن رژیم هرج‌ومرج طلب و مارکسیست عدن باقی نمانده است .

مکاوی اضافه کرد که درنظر دارد بامقامات‌مصردرباره وضع یمن جنوبی گفتگو کند و ضمنا باتسلیم یادداشتی به کنفرانس آینده وزیران خارجه اتحادیه عرب درقاهره توجه ممالك‌عضو این اتحادیه‌رابه وخامت‌اوضاع یمن جنوبی جلب نماید .

گروه مکاوی دربیستم اوت‌با شرکت نمایندگان تمام طبقات و دستجاتی‌که‌دریمن جنوبی‌مخالف رژیم جمهوری دمکراتیك خلق یمن هستند تشکیل شده است .

درجریان یك مانور نظامی

سرهنگ قذافی بسوی چراغهای روشن یک کامیون نظامی شلیک کرد

قاهره ـ روزنامه الاهرام در شماره امروز خود گزارش داده است در جریان مانور های اخیر که در لیبی انجام شد عده‌ای از افسران وسربازان لیبی‌بشدت با سلاحهای آتشین‌وخنجرزخمی گردیدند . الاهرام توضیح می‌ـ دهد که این عده در زدو ـ خوردی که به تقلید زمان جنك بین واحد های ارتش لیبی و اعضای سازمان مقاومت خلق روی داد مجروح گردیده‌اند و باین ترتیب مانور نظامی بیك جنك واقعی بین دو گروه سربازان لیبی تبدیل شد البته این دو گروه سربازان با هم خصومت نداشتند ولی تصور میکردند که بایدواقعا یکدیگر را بگوله ببندند .

در جریان همین مانور هابود که سرهنك قذافی با هفت‌تیر خود بسوی یك کامیون ارتش که به محض غروب آفتاب‌چراغ های بزرك خود را روشن کرده بود شلیك نمود و چراغهای آن را شکست .

در حالی که در مانور نمی بایستی چراغ خود را روشن می کرد .

الاهرام می نویسد قذافی‌علت این عمل خود را چنین تشریح کرده است .

«مایك ملت در حال توسعه هستیم و مدتها طول می کشدتا برعایت نظم عادت کنیم . می دانم که در این موارد نباید زود خشمگین شوم ولی من تیراندازی کردم و فردا همه می دانند که من بسوی یك وسیله نقلیه ارتشی که باروشن کردن چراغهای خود درمانورشرکت کرده بود تیراندازی کرده‌ام و همین امر سبب می شود که دیگران این کار را تکرار نکنند .

سرهنك قذافی گفت میدانم که من نباید شخصا فرماندهی و سرپرستی مانور های نظامی را بعهده بگیرم . اما مسئله‌این است که ملت ما یك ملت در حال توسعه است و همه چیز را باید یادش داد . من با شرکت در مانور و تیراندازی بطرف چراغهای کامیون نظامی در حقیقت در کار تعلیم و تربیت ملت شرکت کرده‌ام زیرابرای

قذافی

مردم در حال توسعه همیشه یك نمونه و یك الگو لازم است . مثلا هر سربازی باید بداند که اگر نظم را رعایت نکند و با چراغ روشن در مانور شرکت کند سرهنك قذافی چراغ‌پایش را با گلوله متلاشی می کند.

الاهرام می نویسد «تم» مانور واحد های نظامی لیبی که دریك مساحت هزار کیلومتری انجام شد و بدنبال فوت سروان «مکریف» عضو شورای انقلاب قطع گردید حمله دشمن به لیبی ، دژناصریسم و کشوری بود که مصمم است جهان‌عرب را از خائنان پاك کند .

شورای وزیران خارجه کشورهای عربی در قاهره تشکیل میشود

قاهره ـ شورای وزیران امور خارجه کشور های عضو اتحادیه عرب روز شنبه آینده در قاهره تشکیل جلسه می دهد .

محمود ریاض دبیر کل اتحادیه عرب که اخیرا پس از بازدید از چند کشور عربی به قاهره بازگشته است هم اکنون مقدمات تشکیل کنفرانس و دستور کار کنفرانس را تهیه می کند .

در این جلسه علاوه بر آخرین تحولات اوضاع منطقه عربی خاورمیانه ماجرای دهکده های «بیرام» و «کیریت» مورد بررسی قرار خواهد گرفت .

این دو دهکده در داخل خاك اسرائیل و در نزدیکی مرز لبنان قراردارند و اعراب ساکن آن هنگام تاسیس دولت اسرائیل بوسیله قوای نظامی اسرائیل از دهکده های خود اخراج شدند و اکنون میخواهندبار دیگر به دهکده های مذکور باز گردند ولی دولت‌اسرائیل همچنان با این کار مخالفت می کند .

تانکهای ویتکنگ بدروازه‌های سایگون حمله‌ور شدند

سایگون ـ بمب‌افکن های ب ۵۲ امریکائی دیروز در حدود ۱۸۰ تن بمب برسر نیرو های‌ویتنام شمالی در نواحی‌شمال‌سایگون فروریختند تاآنها رادر نبرد خونینی که در امتداد خط دفاع خارجی پایتخت ویتنام جنوبی آغاز کرده‌اند درهم‌بشکنند.

فرماندهی نیروهای آمریکا اعلام کردکه شش‌فروند از بمب‌افکن های‌غول‌پیکر که هرکدام ۳۰ تن بمب حمل میکنند مواضع کمونیستهارا در شعاع ۲۵تا۳۹میلی شمال سایگون مورد حمله قرار داده‌اند .

نبرد در کلیه جبهه‌های جنگ ویتنام بویژه‌در دروازه های سایگون باشدت هر چه تمامتر بین واحدهای زرهپوش ویتنام شمالی و ویتکنگ از یکطرف و نیروهای دولتی ویتنام جنوبی از طرف دیگرجریان دارد .

در جبهه سایگون کمونیستها بیش از پیش نیروهای دولتی را زیر فشار قرار داده و بارانی از گلوله و موشک روی مواضع نیروهای «وان‌تیو» فرو میریزندو هواپیماهای بمب‌افکن آمریکانیز بابمباران مواضع کمونیستها از نیروهای دولتی پشتیبانی می‌کنند. رادیوی ملی سایگون اعلام داشت که واحدهای پیاده‌نظام‌لشکر دوم ویتنام جنوبی پایگاه «روس» را دردره «که‌سون» پس از نبردهای خونینی‌ازدست ویتکنگ‌ها خارج کردند. واحدهای پیاده نظام‌ویتنام جنوبی دیشب پرچم ویتنام را برفرازپایگاه‌برافراشتند. دراین‌نبردشصت و هشت نفر از دمونیستها کشته شدند . با اشغال این منطقه سوق‌الجیشی راهی که از «که‌سون» به پایگاه منتهی می شود باز شد .

در فلاتهای مرتفع نیروهای ویت‌نام‌شمالی یک موضع سوق‌الجیشی را از دست چتر بازان سایگون خارج کردند .

در این منطقه کمونیستها با استفاده از خمپاره اندازهای سنگین و راکت۲۱۲ میلیمتری نیروهای‌دولتی سایگون رابشدت تحت فشار قرار داده‌اند. هواپیما های «ب ۵۲» آمریکا در تمام مدت دیروز در جنوب و شمال ویت‌نام درفعالیت بودند.

یکدسته از این هواپیماها مراکزتجمع نیروهای ویت‌نام شمالی و ویت‌کنگ را در منطقه خلع‌سلاح شده درهم کوبیدند.

هواپیماهای «ب۵۲» طی هیجده ساعت اخیر هیجده ماموریت جنگی در ویت‌نام شمالی و ویت‌نام جنوبی انجام دادند و صدها تن بمب برروی مواضع نظامی کمونیستها فرو ریخته‌اند .

پس از یک وقفه کوتاه بمب‌افکن های شکاری آمریکا امروزباردیگر اطراف هانوی را نیز بمباران کردند.

خبرگزاری ویت‌نام شمالی گزارش داد بمباران هانوی هنگامی شروع شد که‌یک هواپیمای مسافربری شرکت هواپیمائی شوروی میخواست در فرودگاه این‌شهر فرودآید.

بمب‌افکن‌های «ب۵۲» آنقدر اوج گرفته بودند که دیدن آنها از زمین بوسیله‌چشم غیرمسلح ممکن نبود .

بمباران پایتخت و حومه آن یک‌ساعت و نیم طول کشید .

خبرگزاری ویتنام شمالی دیروز درحالی که این کشور بیست و هفتمین سالروز استقلال خودراجشن گرفته بود اعلام‌کرد که‌شش‌هواپیمای دیگر آمریکائی درویتنام شمالی سرنگون شده و عده‌ای ازخلبانان آنها اسیر شده‌اند .

خبرگزاری ویتنام شمالی ادعا کرد که‌به‌این ترتیب تعدادهواپیماهای سرنگون شده آمریکا در ویتنام شمالی به ۳۸۷۴ فروند رسیده است.

اعضای بازار مشترک برای حل مسئله خاورمیانه تلاش میکنند

قاهره ـ در آستانه گشایش دوره اجلاسیه جدید مجمع عمومی سازمان ملل‌متحد در حالی که اروپای غربی درصدد پیدا کردن یك راه حل‌احتمالی برای اختلافات‌اعراب واسرائیل برآمده است‌مشاجره مطبوعات مسکو وقاهره بیش از پیش اوج گرفته است .

روزنامه اخبارالیوم باردیگر در شماره امروز خود رهبران شوروی و مطبوعات آن کشور را بخاطر روشی که‌درخاورمیانه عربی پیش گرفته‌اند بشدت مورد حمله قرارداده است .

احسان عبدالقدوس سردبیر این روزنامه که اخیرا بخاطر سلسله مقالاتی که در باره اخراج مستشاران نظامی‌شوروی از مصر انتشار داده بود مورد انتقاد شدید روزنامه‌ایزوستیاو مجله عصر جدید قرار گرفته بود می نویسد : به نظر می‌ـ رسد رهبران شوروی که خود برای استفاده از تعطیلات تابستانی به کریمه رفته‌اند به ارگانهای خود اجازه مرخصی نداده‌اند که اینطور بی پروا بانتشار مطالب پرت و پلا ادامه میدهند .

عبدالقدوس ازاینکه مسائل‌و مشکلاتی که در روابط مصر و شوروی بوجود آمده رهبران کرملین را وادار نکرده است که به تعطیلات خود پایان‌داده و بر سر کار خود باز گردند اظهار تاسف کرده است .

عبدالقدوس‌می نویسدروزنامه های شوروی پیوسته از مزایای دوستی قاهره و مسکو برای مصر سخن‌میگویند بدون‌آنکه به منافع سیاسی ، اقتصادی و نظامی که از این راه عاید شوروی شده است اشاره کنند.

سردبیر اخبارالیوم بشدت روزنامه ایزوستیا را موردحمله قرارداده نوشته است که‌شوروی از تمام مفاد قرار داد دوستی مصر و شوروی استفاده می‌ـ کند ولی با اینکه شاید من اطلاعات زیادی نداشته باشم‌اما میدانم این امپریالیست ها و صهیونیستها نیستند که‌ازتحویل اسلحه بما خودداری می کنند.

در عین حال مصر فعالیت ـ هائی در کشورهای اروپای‌غربی آغاز کرده تا شاید بتواند هنگام گشایش مجمع عمومی سازمان ملل متحد توجه این دولتها را بلزوم حل مسئله خاورمیانه جلب کندو این‌دولت ها بتوانند راهی برای خارج شدن از وضع بی‌تکلیفی کنونی پیدا کنند .

روزنامه الاهرام در این‌زمینه نوشته است اروپای غربی جنبه های مختلف اقداماتی را که ممکن است برای رفع بحران خاورمیانه بعمل آورد مورد بررسی قرارداده است .

الاهرام از قول خبرنگارخود در پاریس می نویسد که ده کشور عضو بازار مشترك اروپا با اسرائیل و کشور های‌عربی برای پی بردن به نظریات دو طرف تماس گرفته‌اند . آنها میخواهند بر اساس قطعنامه۲۲ نوامبر ۱۹۶۷ مشکل خاورمیانه را حل کنند .

الاهرام اضافه می کند که مسئله خاورمیانه در دستورکار کنفرانس کشور های عضو بازار مشترك که قرار است در رم تشکیل شود قراردارد .

سردبیر این روزنامه محمد حسنین هیکل که‌دربن‌مذاکراتی با ویلی‌برانت و وزیر امور خارجه آلمان فدرال انجام‌داده اکنون وارد شهر رم شده‌است تا با رهبران این کشور نیز گفتگو و تبادل نظر کند .

روابط مصر وسوریه با اردن عادی میشود

عمان ـ روزنامه عمان‌المساءچاپ عمان گزارش داد که سه نفر از شخصیت های عالی‌رتبه‌سوریه برای گفتگوبامقامات اردنی‌وارد این کشور شده‌اند .

محمود ریاض دبیر کل‌اتحادیه عرب پس از بازدید از اردن و سورید پیشنهاد کرده است که بار دیگر بین سه کشور روابط عادی سیاسی برقرارشود. سوریه بدنبال حوادث ماه سپتامبر روابط خود را بااردن قطع کرد و چند ماه قبل نیز مرزهای خود را بروی اردن بست . مصر نیزاز چند ماه‌قبل سفیر خود را از عمان احضار کرده است .

تجاوز قوای اسرائیل به لبنان

بیروت ـ سخنگوی فرماندهی عالی ارتش لبنان اعلام داشت که از روز ۲۶ اوت‌تا ۲سپتامبر هواپیما های اسرائیل هفت بار به قلمرو مرز های هوائی لبنان تجاوز کرده و بر فراز دهکده های جنوب این کشور بپرواز درآمده‌اند .

از طرف دیگر واحد های دشمن چند روز قبل از مرزهای لبنان گذشته و پانصد متر در داخل خاك این کشور پیشروی کردند .

دبیرستان حکیم الهی
از قبولشدگان کلاس های سوم متوسطه برای رشته‌های :
ادبی ـ بازرگانی
ثبت نام مینماید
نادری ـ قوام‌السلطنه ـ کوی سیمی ـ تلفن ٤٤٤٧٦

دبیرستان دخترانه کمال‌الملك
برای کلاسهای اول ودوم راهنمائی تحصیلی ودوره اول ودوم دبیرستان رشته های طبیعی‌و ریاضی
همه روزه صبح ها ثبت نام می‌نماید .
نشانی خیابان شهباز خیابان ادیب‌الممالك تلفن ۳۵۲۶۱۳

دکتر علی مصطفوی
جراح و متخصص بیماریهای زنان و زایمان از مسافرت اروپا مراجعت و از بیماران محترم در بیمارستان الوندپذیرائی مینمایدتلفن : ٦٦٩٥١٨

نمونه یکتا
زیر نظر دکتر حشمت بیگدلی
(کودکستان‌ـدبستان ـ دوره راهنمائی (پسرانه ـدخترانه و آمادگی) دبیرستان کامل دخترانه (درمحل مجزا ومجاور) .
ثبت‌نام همه روزه از ۸ صبح تا ۱۲ و بعدازظهر های‌شنبه . دوشنبه . چهارشنبه از ۵ تا ۷
فرح جنوبی ـ کوچه دکتر شفیعی ـ کوچه سوگند یا باغ صبا ـ انتهای ملك خیابان میرهادی تلفن ۷۵۰۲٦۸
(وسیله رفت‌و آمد آماده‌است)

شمازحمت نکشید
موبی دیک
مجلل‌ترین‌میهمانی‌را درمنزل‌شماترتیب‌میدهد
کافی‌است‌تعدادمیهمانان ونوع‌پذیرائی‌رامشخص کنیدوبقیه کارهارابه‌عهده مابگذارید.
یک‌تیم‌از مجرب‌ترین آشپزهای فرانسوی‌وایرانی بالذیذترین‌غذاهای‌ایرانی‌وفرنگی‌وعالی‌ترین‌دسر ها و انواع مشروبات در زیباترین سرویس‌های پذیرائی ازمیهمانان‌شمادرمنزل شما، شایسته‌ترین پذیرائی‌راکه‌مطابق‌خواست‌وسلیقه‌شماباشد بعمل می‌آورند.
برای‌حمل‌غذاهای‌گرم‌به‌محل‌میهمانی‌اتومبیل‌های مخصوصی که‌مجهز بدستگاههای گرم نگهدارنده است،غذاهارااز آشپزخانه‌موبی‌دیک‌حمل‌مینماید
آدرس:
میدان‌ولیعهد ـ خیابان شقاقی
شماره ۵۵
تلفن ۴۸۹٦۰

موزائیک ماشینی ناهید
محصول آخرین تکنیک موزائیک سازی در ایران
خیابان پهلوی‌سه‌راه عباس آباد
۵۹۳ تلفن ٦۲۱۰۵۲ـ٦۲۱۰۵۳

۱۱۰۰ نفر از مسیحیان پاکستان دستگیر شدند

راولپندی ـ دولت پاکستان روز جمعه گذشته ۱۷۵ مدرسه غیر دولتی را در این کشور ملی کرده در همین حال موج بازداشتهای مسیحیانی که به این اقدامات اعتراض کرده‌اند ادامه یافت .

طبق اظهار فرانسیس لوبو رئیس اتحادیه مسیحیان پاکستان تاکنون در جریان این بازداشتها ۱۱۰۰ نفر از مسیحیان زندانی شده‌اند .

در اتحادیه مذکور طبق ادعای مسئولین آن ٦۰۰هزار نفر از بیش از ۲ میلیون مسیحی که در پاکستان زندگی میکنند عضویت دارند .

بازداشتها از روز چهارشنبه گذشته هنگامیکه پلیس برای برهم زدن تظاهرات گروهی از زنان مسیحی مداخله کرد آغاز شد.

در این تظاهرات سه نفر کشته و ٦۰ نفر دیگر زخمی شدند .

«راجه‌تریدوروی» وزیر مرکزی امور اقلیتها حادثه روز چهارشنبه گذشته را هولناک نامید واظهار داشت‌که‌حکومت محلی پنجاب باپرداخت غرامت به بازماندگان افراد مقتول و مجروح در تظاهرات روز چهارشنبه موافقت کرده‌است.

در اینحال عنایت مسیح پیشوای مسیحیان پاکستان در لاهور اعلام کرد که در نظر دارد با ذوالفقار علی بوتو رئیس جمهور پاکستان ملاقات کند و شخصا با وی‌درباره وضعی‌که برای مسیحیان پاکستان بوجود آمده است‌مذاکره بعمل آورد .

نیکسون و «تاناکا» درباره پولهای خودبتوافق نرسیدند

هونولولو ـ «کاکوئی‌تاناکا» در یك کنفرانس مطبوعاتی که پس‌از پایان مذاکرات خود با پرزیدنت نیکسون تشکیل داد گفت :

به رئیس جمهوری آمریکا گفتم اگر ژاپن روابط خودرا با «تایوان» قطع کرد انتظار دارد که آمریکا در قبال این اقدام روش دوستانه‌ای پیش گیرد .

وی گفت روابط‌ما باتایوان باید روشن‌شود اگر باجمهوری خلق چین مناسبات سیاسی برقرار کنیم نمی‌توانیم درعین حال باتایوان‌نیز روابط‌سیاسی داشته باشیم و اصولا هیچ کشوری نمی‌تواند با دوچین روابط داشته باشد .

درباره پایگاه های آمریکا در ژاپن«تاناکا» گفت که‌دولت وی به تعهداتی که ژاپن طبق قرار داد امنیت متقابل به‌عهده گرفته است احترام خواهد گذاشت .

محافل سیاسی و مطبوعات توکیو در تفسیر کنفرانس‌عالی نیکسون و تاناکا میگویند که در این مذاکرات کلیه مسائل حل و فصل شده جز مسئله‌ای که دارای اهمیت بیشتری بود و آن مسئله دلاروین است .

درباره تایوان با اینکه در اعلامیه اشاره‌ای به‌این مسئله نشده‌است ظاهرا آمریکا و ژاپن موافقت کرده‌اند که سیاست خود را با منافع و مصالح هریك از دوکشور هماهنك سازند .

یك سخنگوی دولتی در توکیو گفت که کنفرانس عالی‌هونولولو یك موفقیت بزرك‌دیپلماتیك‌بود و درجریان‌اوضاع آینده‌جنوب شرقی آسیا تاثیر فراوانی خواهد داشت .

خبرهایی از المپیک، روی تلکس اطلاعات

آمار تماشاگران المپیک

بیش از یك‌میلیون و دویست هزار نفر تماشاگر در ٦ روز آغاز المپیك از مسابقات مختلف دیدن‌کرده‌اند. مسئولین برگزار کننده المپیك مونیخ امروز اعلام کردند بازیهای فوتبال پرتماشاگر ترین مسابقات المپیك بوده است . درمسابقات فوتبال سیصد هزار تن ، ورزشهای پنجگانه دوومیدانی صدو شصت‌و پنج هزار ، ژیمناستیك صدوهشت‌هزار نفر ، پاروزنی نودو شش هزار تن ، شنا نودو شش هزار تن ، مشتزنی هفتاد هزار نفر ، قایقرانی کایاك و کانو شصت‌هزار نفر تماشاگر علاقه‌مند حضور داشته‌اند.

دوپینك ومچ بازشدن !

دومین ورزشکاری که درمسابقات المپیك مونیخ از داروی محرك (دوپینك) استفاده کرده بود ، بنابه رای فدراسیون جهانی وزنه‌برداری از مسابقات المپیك اخراج شد .

کمیته پزشکی بازیهای المپیك دیروز اعلام کرد : «والترلیگل» وزنه‌بردار سی ساله اتریشی شرکت کننده در بازیهای المپیك ، قبل از مسابقه از داروی محرك‌استفاده کرده بوده است .

این دومین باریست که پزشکان دهکده المپیك در آزمایشهای پس‌از مسابقه باورزشکارانی که «دوپینك» کرده‌اند ، روبرو میشوند . وزنه‌برداری که برای اولین‌بار از آزمایش دوپینك پزشکان ، سرافکنده بیرون آمد ، از اعضاء یك کشور آسیائی بود و جالب این که‌علیرغم استفاده‌ازدارو های محرك ، مقام ناچیزی بدست آورد .

اولین مدال برای آفریقائیان

«جان‌آکی‌بو» دونده اوگاندائی باربودن مدال طلای مسابقات دو ٤۰۰ متر بامانع مردان المپیك ، اولین ورزشکار افریقائی‌است‌که درالمپیك‌مونیخ برسکوی‌افتخار ایستاد .

رکورد «آکی‌بو» در ٤۰۰ متر بامانع که یك رکورد جدید جهانی نیز محسوب میشود ٤۷ ثانیه و هشت دهم ثانیه بود .

«مان» دونده امریکائی و «همری» دونده بریتانیائی بترتیب مدال های نقره و برنز را ربودند .

سنت شکنی آلمانیها

آلمانی ها در المپیك مونیخ ، سنت های بسیاری را شکستند . ازجمله سنت مدال سازی را ! آنها برای اولین بار پس از ٤٤ سال اجازه گرفتند تا طرح مدرنی برای مدال های المپیك بریزند . از سال ۱۹۲۸ تصمیم گرفته شده بود که در ترکیب و شکل مدال ها تغییری داده نشود .

طرح مدال های جدید را یک مجسمه‌ساز آلمانی بنام «گرهاردمارکس» ریخته است . این مدال ها که به زنجیر مسین آویخته شده ، روکشی از طلا ، نقره و یا برنز دارد .

ناکامی پس از ۲۰ سال !

آمریکائیان در رشته پرتاب دیسک نیز به آسانی عنوان قهرمانی خود را پس‌از سال ها ، از کف دادند ! ورزشکاران آمریکائی که بیست سال پیاپی عنوان‌قهرمانی در این رشته را به خود اختصاص داده بودند ، درالمپیك مونیخ ناکام شدند . اما این پایان ناکامی نبود زیرا یک دونده «اوگاندائی» در رشته دوی ٤۰۰ متر نیز عنوان قهرمانی المپیك را ربود و «دیوید همری» قهرمان المپیك گذشته را بزانو درآورد .

«مویگ‌دانک» مهندس چک ، دیسك‌را ٦٤ و٩٤ متر پرتاب کرد و «جی‌سیلوستر» آمریکائی را درپی نهاد . دراین مصاف جانانه ، «ریکی‌بروك» از سوئد سوم شد .

اولین شکست تاریخ !

برای اولین‌بار در تاریخ المپیك های جدید ، آمریکائیان مقام قهرمانی خود را در رشته پرش ارتفاع با نیزه ، از دست دادند . «ولفگانگ نوردویگ» پرنده دور پرواز آلمان شرقی با پرشی شگفتی‌انگیز تاج قهرمانی را از سر آمریکائیان برگرفت و خود بر اریکه قدرت در این رشته ، تکیه زد .

«باب‌سیگرن» آمریکائی برنده مدال طلای المپیك گذشته و دارنده رکورد جهانی در مصاف با«نوردویگ» ناکام شد و عنوان قهرمانی المپیك را از دست داد .

«نوردیگ» که مهندس است در المپیك مکزیکو مدال برنز را ربود . اواین‌بار از ناکامی «سیگرن» و بیرون رفتن او از دور مسابقات با هوشیاری سود جست و مدال طلا را از آن خود ساخت .

ایران در بازیهای المپیك ازآغاز تاکنون

المپیك لندن ـ ۱۹٤۸
یک مدال برنز ـ جعفر سلماسی (وزنه‌برداری)

المپیك هلسینکی ـ ۱۹۵۲
۳ مدال نقره ـ غلامرضا تختی ، گیوه‌چی (کشتی) ، محمود نامجو (وزنه‌برداری).
٤ مدال برنز ـ توفیق ـ مجتبوی ـ ملاقاسمی(کشتی) ـ میرزایی (وزنه‌برداری)

المپیك ملبورن ۱۹۵٦
۲ مدال طلا ـ غلامرضا تختی ـ امامعلی حبیبی(کشتی)
۲ مدال‌نقره ـ مهدی‌یعقوبی ـ خجسته‌پور (کشتی)
۱ مدال‌برنز ـ محمودنامجو (وزنه‌برداری)

المپیك رم ـ ۱۹٦۰
یک مدال نقره ـ غلامرضا تختی (کشتی)
۲ مدال برنز ـ علمخواه (وزنه‌برداری) ـ سیفپور (کشتی)

المپیك توکیو ـ ۱۹٦٤
۲ مدال برنز ـ صنعتکاران و حیدری (کشتی)

المپیك مکزیك ـ ۱۹٦۸
۲ مدال‌طلا ـ موحد(کشتی)، نصیری (وزنه‌برداری)
۱ مدال نقره ـ پرویز جلایر (وزنه‌برداری)
۲ مدال برنز سیدعباسی و طالبی (کشتی)

المپیك مونیخ ـ ۱۹۷۲
۱ مدال‌نقره ـ محمدنصیری (وزنه‌برداری)
۱ مدال برنز ـ ابراهیم جوادی (کشتی)

تنیس روی میزی در پکن

شورای تنیس روی میزآسیا امروز ورودشش کشورآسیائی را به مجمع تنیس روی میز آسیا تصویب کرد.

دیروز همزمان با این‌تصمیم اولین دوره مسابقات قهرمانی تنیس روی‌میز آسیا در پکن گشوده شد.

در مراسم گشایش ، اعضاء تیمهای کشورهای شرکت‌کننده در این دوره از مسابقات ویژه رفتند و عملیات جالب ورزشی توسط پسران و دختران چینی انجام شد.

در پلاکاردهای بزرگی که‌در اطراف استادیوم نصب شده بود به پنج زبان انگلیسی ـ فرانسه ـ عربی ـ ژاپنی و چینی به ورزشکاران کشورهای مختلف خوشامدگوئی شده‌بود.

جدول مدالها تا پایان مسابقات دیروز

	طلا	نقره	برنز
شوروی	۲۱	۱۷	۱۳
ایالات متحده امریکا	۱۸	۱۹	۱٤
آلمان شرقی	۱٦	۹	۱٤
ژاپن	۱۰	٦	۸
استرالیا	۵	٤	۲
لهستان	٤	۲	۱
آلمان غربی	۳	۵	۸
سوئد	۳	۲	۲
مجارستان	۲	۵	۱۰
بلغارستان	۲	٤	۱
بریتانیا	۲	۲	۳
نروژ	۲	۱	ـ
ایتالیا	۱	۳	۳
چکسلواکی	۱	۳	۲
فرانسه	۱	۱	٤
زلاند جدید	۱	۱	ـ
کره شمالی	۱	ـ	۱
هلند	۱	ـ	۱
دانمارک	۱	ـ	ـ
اوگاندا	۱	ـ	ـ
کانادا	ـ	۲	ـ
رومانی	ـ	۱	۳
اتریش	ـ	۱	۱
ایران	ـ	۱	۱

اولین ناکامی اسپیتز

«مارك اسپیتز» شناگر معروف امریکائی پس ازربودن پنج مدال طلای مسابقات شنای المپیك ۱۹۷۲ در ۱۰۰ متر آزاد مردان مغلوب یك حریف استرالیائی شد و مدال نقره گرفت .

«مایکل‌وندن» حریف دیرینه «مارك‌اسپیتز» که در ۱۰۰ متر آزاد به مدال طلا دست یافت درالمپیك ۱۹٦۸ مکزیك نیز دراین رشته مدال طلا را ربوده بود . «وندن» چند روز پیش درمسابقات‌شنای۲۰۰ متر‌آزاد از «اسپیتز» شکست خورد ولی خیلی زود ـ چنان که گفتیم ـ انتقام خود را گرفت . «اسپیتز» که بتازگی درزمره‌قهرمانان سیبلو جای گرفته ، امیدوار است که یك مدال طلای دیگر را نیز برباید و شماره مدال های طلایی خود را به شش رساند .

بزرگترین رکورد قرن !

ورزشکاران آلمان غربی بابرجای نهادن یك‌رکورد جدید که درقرن اخیر کاملا بی‌سابقه بود ، به مدال طلای مسابقات قایقرانی دست یافتند . مدال های نقره و برنزرابترتیب آلمان شرقی و چکسلواکی بدست آوردند.

رکورد قایقرانان آلمان غربی که درصد سال اخیر بی‌سابقه بوده است ٦ دقیقه و ۳۹ ثانیه و ۱۲ صدم‌ثانیه بود ، ولی بعلت استاندارد نبودن کانال مخصوص قایقرانی ، درمسابقات جهانی ، این رکورد را نمیتوان یك رکورد جهانی دانست .

رکورد «چی» جاودانه ماند

رکورد شگفتی‌انگیز «چی‌چنگ» سریع ترین زن‌دونده جهان ، در المپیك مونیخ نیز پابرجای ماند . «چنگ» که در دوی صد متر سرعت به رکورد یازده ثانیه دست‌یافته است ، در مونیخ یک تماشاگر بود زیرا عمل جراحی اخیری که روی پای او انجام شد ، وی را از مصاف برسر مدال طلای المپیك محروم کرد .

«چی‌چنگ» در سال ۱۹٦۸ صد متر را در یازده ثانیه پیمود و رکوردی دست نیافتنی برپا کرد . در المپیك مونیخ ، مدال طلای این رشته از آن «رناته استشر» آلمان غربی شد . دونده آلمانی رکوردی معادل ۱۱وهفت صدم‌ثانیه بدست‌آورد . «رالن‌بویل» استرالیائی با رکورد ۱۱٫۲۳ و«سیلویاشواس» کوبائی بارکورد ۱۱٫۲٤ دوم‌و سوم شدند . «ایریس دیویس» آمریکائی در این پیکار مزه ناکامی را چشید و با رکورد ۱۱٫۳۲ به مقام چهارم قناعت کرد .

تظاهر درالمپیك

در زدوخوردی که بین تظاهر کنندگان کمونیست و پلیس آلمان در مونیخ درگرفت ، ۵۸ پلیس مجروح شدند.

سخنگوی پلیس مونیخ به خبرنگاران گفت : یکی از افراد پلیس با ضربه سختی که برسرش وارد آمده حال وخیمی پیدا کرده است . ۱٦ تن از تظاهر کنندگان نیز توسط پلیس دستگیر شده‌اند .

این تظاهرات که در کنار مراسم المپیك مونیخ برگزار می شد هنگامی آغاز گردید که ۱۵۰ نفر از ۲۰۰۰ تظاهر کننده میخواستند سد ایجاد شده توسط پلیس را درهم شکنند .

پیکار قهرمانان فوتبال در ٤ منطقه ایران

بازیگران برگزیده فوتبال ۲۰ منطقه کشور باهم نبردمیکنند

مسابقات قهرمانی فوتبال دسته دوم باشگاه های ایران در چهار منطقه کشور از روز شانزدهم شهریور ماه به مدت ده روز آغاز خواهد شد . فدراسیون فوتبال کشور اعلام کرد :

از هرمنطقه دو تیم انتخاب خواهد شد که مسابقات رده بندی آنها در مهرماه انجام خواهد شد .

مناطق مزبور عبارتند از :
منطقه ۱: تبریز ـ همدان ـ کردستان ـ رضائیه وخرم‌اباد که مسابقات این منطقه در تبریز انجام میشود .

منطقه۲: گیلان ـ مازندران ـ خراسان ـ زاهدان و تهران که مسابقات این منطقه در ساری انجام میشود .

منطقه ۳ : اصفهان ـ خوزستان ـ کرمانشاه ـ کرمان و یزد که مسابقات این منطقه در اصفهان برگزار میشود.

منطقه٤: شیراز ـ خوزستان ـ بوشهر ـ کهکیلویه وبویراحمد که مسابقات این منطقه در شیراز انجام خواهد شد.

سرپرستی این مناطق را حسن حبیبی کاپیتان پیشین تیم‌ملی‌فوتبال ایران وسرگروه کنونی تیم فوتبال‌باشگاه پاس، عزیز اصلی دروازبان پیشین تیم ملی فوتبال ایران وحشمت مهاجرانی بازیگر سابق‌باشگاه پاس برعهده دارند .

تلویزیون بلر جام جهان نما
مجهز به ماسك مخصوص که چشم‌ها را خسته نمیکند

گروه‌شرکتهای تولیدی وواردات ماشین‌آلات راه‌سازی‌وساختمانی
ارکان ماشین ـ ونه
ماشین رول ـ رولر
خیابان آیزنهاور ـ مقابل دانشگاه آریامهر شماره ٦۳۸ و ٦٤٦
تلفن : ۹۵۹۰۷۸ ـ ۹٦۲٤۵۹ ـ ۹۵۲۸۹۹ ـ ۹۵۹۰۰۲ ـ ۹۵۸۵۵۵

امشب وهر شب در ۳۰ سینمای ایران
پاپانالار

کولردایکین
DAIKIN
کوه یخ درقلب آفتاب
دایکین دنیارا خنك میکند
نماینده انحصاری درایران:
شرکت برودت خیابان روزولت روبروی دانشسرای‌بانی کوچه نائب تلفن: ۸۲۷۳۲۸

موناکو
سمبل شادی وهیجان

Evin Hotel
هتل اوین
مُتل اوین
باسرویس اختصاصی، غذاهای استثنائی ایرانی وفرنگی ومحیط منحصربفرد
ازاین پس
غذاهای جدید ومخصوص هندی
رانیز که زیرنظر آشپز مخصوص ومتخصصین هندی تهیه میشود، تقدیم علاقمندان مینماید.
همه شب شو وارکستر بزرگ اسپانیولی
MUCHACHOS DEL SUR
درمُتل اوین
برای کسب اطلاعات بیشتر روزانه تلفن ۸۹۲۴۰۰ مراجعه فرمائید.

ترموکوپل
نگهبان ایمنی هر شعله
ماندانا ۲۵۰۰ آناهیتا ۲۵۰۰ اجاقهای جدید پرسی‌گاز مجهزبه ترموکوپل
ایمنی
پرسی‌گاز
Persigas
ارمغان

یك وزش باد .... خاموش شدن شعله ....
تراکم گاز .... جرقه‌ای کوچك ...
وناگهان یك انفجار
درحالیکه اگر اجاقهای جدید پرسی‌گاز مجهز به ترموکوپل را تهیه کنید چند لحظه پس‌از خاموش شدن شعله در اثر باد یا سررفتن غذا ترموکوپل خود بخود جریان گازرا قطع میکند.
آیا میتوانید پیش‌بینی کنید که چه زمان به این نگهبان ایمنی احتیاج دارید ؟
ماندانا ۲۵۰۰
آناهیتا ۲۵۰۰
سازمان تبلیغاتی ترکیان

توجه
تلفنهای جدید
Persigas پرسی‌گاز
لطفا برای درخواست گاز به شماره تلفنهای جدید پخش گاز از ساعت ۷ صبح الی ۱۰ شب تلفن فرمائید
٦ـ۹٦۳۰۲۱ و ٦ـ۹۵۰۰۰۱
سرویس و تعمیرات اجاق ۹٦۳۰۳۰

انجمن دوشیزگان و بانوان
نامنویسی برای دوره جدید :
کلاسهای : خیاطی ـ آشپزی ـ آرایش و زیبائی ـ ماشین‌نویسی ـ انگلیسی و منشیگری
برای نامنویسی به دبیرخانه انجمن دوشیزگان و بانوان (خیابان بهار شمالی ـ نبش نامجو ـ تلفن ۸۲٤۸۳۱) مراجعه فرمائید

هرپائیز
بازگشت به مدرسه
با کفش ملی
کفش‌های مخصوص بازگشت بمدرسه کفش ملی
مدل روزمین دخترانه
مدل برمودا پسرانه
کفشهای مخصوص بازگشت بمدرسه درتمام فروشگاههای کفش ملی

مدافعات وکیل مدافع رضائی در دادگاه نظامی

صبح امروز دادگاه تجدید نظر شماره یك اداره دادرسی ارتش برای رسیدگی به پرونده اتهامی مهدی رضائی که در دادگاه عادی شماره یك به اعدام محکوم شده بود آغاز شد.

در دادگاه تجدید نظر شماره یك دادرسی ارتش والدین مهدی رضائی، چند تن از خویشان و دوستان و عده‌ای تماشاچی شرکت داشتند.

تماشاچیان و بستگان محکوم دادگاه عادی از ساعت هفت صبح در اداره دادرسی ارتش حضور یافتند و در ساعت هشت و نیم وارد سالن دادگاه شدند، در ساعت هشت و پنجاه دقیقه دادگاه بطور علنی رسمیت یافت.

خبرنگاران، فیلمبرداران و عکاسان در دادگاه حضور داشتند و سه قبضه اسلحه و چند تیر فشنك متعلق به متهم نیز در جلوی هیئت دادرسان قرار داشت.

رئیس و اعضای دادگاه

قبل از تشکیل جلسه دادگاه متهم به وسیله دو نفر از ماموران محافظ خود بدادگاه هدایت شد و در کنار دکتر نیابتی وکیل مدافع خود نشست.

ریاست دادگاه تجدید نظر شماره یك بعهده سرلشگر احمد بهرون بود و دادرسان دادگاه عبارت بودند از سرهنك پیاده ابوالقاسم زمینی، سرهنك قضائی ستاد رحیم پارسیان، سرهنك پیاده ابراهیم بهروان، سرهنك باقر نظامی و سرهنك احمد محبت. سرگرد جهانگیر قوی روح نماینده دادستان ارتش و دادستان این دادگاه می‌باشد.

ابتدا رئیس دادگاه ده دقیقه به عکاسان وقت داد که عکس های مورد نظر خود را بگیرند و سپس بماده ۱۹۳ در مورد سکوت و نظم دادگاه اشاره شد و رسمیت دادگاه اعلام گردید. در اینموقع ستوان یکم محمد مهرتاز منشی دادگاه صورت جلسه را قرائت کرد.

شروع دادرسی

رئیس دادگاه از متهم خواست که خود را معرفی کند، پس از معرفی متهم رئیس گفت در اجرای مواد ۱۹٤ و ۱۹۵ قانون دادرسی کیفر ارتش بمتهم تذکر داده میشود که در جریان دادرسی مواظب اظهارات خود باشید و آن چه بحال خود مفید میدانید اظهار کنید و به وکیل مدافع تذکر داده می‌شود که در نهایت ادب مدافعات خود را بنمایند

رئیس خطاب به متهم: چنانچه به موارد سه‌گانه صلاحیت، حصول مرور زمان و نقص تحقیقات مطالبی دارید بیان کنید. متهم گفت: در این زمینه صحبتی ندارم. رئیس دادگاه خطاب به وکیل مدافع: در موارد سه‌گانه اگر مطلبی دارید بیان کنید. دکتر نیابتی گفت ایراد و اعتراضی ندارم.

قرائت رای

رئیس خطاب به منشی: رای شماره ۱۳۱ مورخ ۵۱/٦/٦ صادره از دادگاه عادی شماره یك تهران را که مورد اعتراض متهم قرار گرفته و درخواست رسیدگی در دادگاه تجدید نظر شده است قرائت کنید.

در این موقع رای صادره از دادگاه عادی شماره یك که در هشت مورد صادر واشد آن مجازات اعدام بود قرائت شد.

رئیس دادگاه خطاب به متهم: رای صادره از دادگاه عادی شماره یک تهران را شنیدید. اتهامات انتسابی و همچنین محکومیت خود را استماع نمودید، اینک هرگونه اعتراضی دارید بیان کنید.

متهم: موارد اتهامی یکیک قرائت شود تا مطالب خود را بیان کنم.

اتهامات منتسبه به مهدی رضائی یکیک قرائت شد.

ردوقبول

مهدی رضائی قتل عمد، توطئه برای بهم زدن اساس حکومت، دخول در رشته اشرار مسلح، استفاده از سند مجعول وتمرد را رد کرد و عضویت در دسته و جمعیتی با رویه مرام مخالف با سلطنت مشروطه، حمل و اختفای اسلحه را قبول نمود.

در این موقع رئیس دادگاه گفت شما در دادگاه عادی کلیه اتهامات بجز قتل عمد را قبول کردید، چرا اعتراض کردید؟

متهم: من بعنوان مطالب آشنا نبودم و حالا که اتهامات تشریح شده است تعدادی از آنها را قبول ندارم.

رئیس دادگاه خطاب به وکیل مدافع از موکل خود دفاع کنید.

دفاع وکیل مدافع

دکتر نیابتی در دفاع از موکل خود چنین گفت: برحسب ماده ۲۱۷ قانون دادرسی و کیفر ارتش رای دادگاه باید مدلل و موجه باشد. بنظر من رای صادره از دادگاه عادی شماره یک تهران برخلاف ماده معروضه و غیرمدلل وغیرموجه صادر گردیده است؟ اینک در توجیه عرایضم مطالب لازم را معروض میدارم.

من در دادگاه عادی مفصل از موکلم دفاع کرده‌ام و ظاهرا مشاهده میشود که هیچیک از استنادات و استدلال ها مورد قبول دادگاه محترم عادی قرار نگرفته است. با اینکه دفاعیات در صورت جلسات دادگاه بدوی منظور است معهذا در این دادگاه تا آنجا که بتوانم بطور خلاصه بعرض میرسانم.

اولین اتهام قتل عمد است و استناد نیز این است که چون گلوله از اسلحه منتسب به موکل خارج شده و موجب صدمه و مالا قتل شده است پس قتل عالما وعامدا صورت گرفته است و این را به دلائل زیر رد میکنم: با توجه به صورت جلسه و برگ ۱٦ پرونده دویدن، گیفیت موضع‌گیری و وضعیت هریک از ضارب و مضروب روشن است مطالبی که عینی قضیه را روشن کند باید روی تخته سیاه بنویسیم که بتوانیم جای هریک را و حالت تدافعی هریک را تعیین کنیم که در صورت جلسه امکان ندارد. برای اینکه در این صورت جلسه قید شده است شروع به تیراندازی نموده و هیچگونه مطلبی دال بر اصابت گلوله وجود ندارد ملاحظه میفرمائید تحقیقی از این عوامل نشده است، پس نتیجه این است که این صورت جلسه اثبات قتل است ولی مثبت قتل عمد نیست.

اظهارات متهم در تحقیقات

در تحقیقی که از موکل در جلسه اول و بلافاصله پس از دستگیری بعمل آمده است که در برگهای ۱۷ الی ۲۳ پرونده است تذکراتهام قتل به موکل داده نشده است استعلام شده که شما در موقع دستگیری با اسلحه تیراندازی کرده‌اید و جواب نوشته شده که من فرصت تیراندازی پیدا نکردم. البته در تحقیقات مرحله بعدی مطلبی که مبین تیراندازی است در برگ ٤۸ و جمله‌ای که در این برگ تصریح شده اینست که من شروع به دویدن کردم که یکنفر از جلوی من پشت پا زد و پایش را جلوی من گذاشت بشدت زمین خوردم و شلوار و بلوزم پاره شد و با اسلحه‌ای که داشتم یک تیر شلیک کردم. اما در تحقیقات نزد بازپرسی این اظهار را قبول ندارد و طبق برگ ۵۸ پرونده میگوید من اصلا تیری شلیک نکردم.

از این مطالب دو نتیجه حاصل میشود اولا اینکه موکل اقرار صریح به تیراندازی ندارد و دوبار رد کرده و یکبار پذیرفته است. ثانیا در امر جزائی اقرار قاطعیت ندارد بایستی کیفیت خاص هر اقراری با واقعیت خارجی قابل تطبیق باشد والا هیچگاه متهم حاکم برسرنوشت خود نیست.

با توجه باینکه متهم در حال فرار بوده و حالت او و تعقیب کننده یک حالت ایستاده صحیح نبود افقی گذشتن و یا مورب بودن خط سیر گلوله منطقی نیست و بهیچوجه عامل ارادی بمنظور قتل عمد وجود ندارد و منطبق با ماده ۱۷۰ قانون مجازات عمومی نمیباشد بلکه منطبق با ماده ۱۷۷ همین قانون است.

قدرت ندارد

در باره اتهام دوم یعنی توطئه بمنظور برهم زدن اساس حکومت این سازمان و یا چند جوان با چند اسلحه وبمب دستی ونارنجک قدرت آنرا ندارند که بتوانند علیه سلطنت مشروطه ایران توطئه کنند اینها چنین قدرتی ندارند که علیه سلطنت دو هزار و پانصد ساله ایران توطئه کنند این سلطنت کهن باچند تیر و فشنگ و اسلحه کمری نمیلرزد. اگر این را توطئه بنامیم هتک ناموس و کلاهبرداری شرکت های بزرگ و اشخاص هم که فراوان هست، میتواند قدمی باشند برای بهم زدن حکومت.

قصد خفه کردن نداشت

در مورد حمل و اختفاء اسلحه متهم قبول دارد که عرضی نیست شروع به تخریب را قبول ندارم وقتی کسی از تخریب منقلب میشود باید قبول بکنیم که او فقط ناظری بر تخریب بوده که حتی از دیدن وسیله تخریب در دست عابر که مبادا منفجر بشود منقلب شده چطور ممکن است این کار ها را خودش بکند. در مورد تمردنیز مطلب از این قرار بوده که در آن وضعیت او قادر به حرکت نبوده و برای کمك از پاسبان استمداد کرده که او را به دستشوئی ببرد و چون آن پاسبان در انتقال او محبت کرده خواسته است او را ببوسد و این بوسیدن به خفه کردن تعبیر شده است.

جایای برادر

بنده در پایان عرایضم این مطلب را لازم میدانم به عرض برسانم که موکل جوان قویا تحت تاثیر برادرش بوده و علاوه برجنبه خاص عاطفی تاثیر بزرگی از نظر سن باجای پای برادرش گذاشته است باتوجه به اینکه متهم در آخرین دفاع خود در دادگاه بدوی به پیشرفت های مملکت اشاره نمود میتوان از این جوانهای پرمایه و باانرژی استفاده شود و بهیچوجه آنطور که در این پرونده عنصر خطرناکی معرفی شده نمی‌باشد این است که از محضر دادگاه خواهش میکنم وضع خانوادگی، حالت روحی تاثیر عواطف را در نظر بگیرند و امر باصلاح رای صادر بفرمایند.

★ **تنفس**

پس از تنفس وکیل مدافع به مدافعات خود ادامه داد و سپس دادستان دادگاه در رد مدافعات وکیل مدافع صحبت کرد. در این موقع متهم به عنوان آخرین دفاع بیاناتی ایراد کرد.

★ **شور و رای**

بعد ازظهر امروز پس از آخرین دفاع متهم دادگاه وارد شور شد و احتمالا رای دادگاه عصر امروز صادر میشود. (جریان مشروح و رای دادگاه در شماره آینده منتشر میشود).

رئیس ودادرسان دادگاه تجدید نظر نظامی درجلسه امروز

دهمین سال درگذشت سپهبد زاهدی

فردا مصادف با دهمین سال درگذشت شادروان سپهبد فضل‌الله زاهدی می باشد، بهمین مناسبت ازساعت ٤ ونیم بعداز ظهر مانند سنوات گذشته مراسمی در آرامگاه آن فقید سعید در امامزاده عبدالله برگزار می شود.

سنگ ۲۰۰ تنی در بند منفجر می‌شود

★ **شهرداری پایتخت دستور تخلیه خانه ها وقهوه‌خانه های زیر این سنك را صادر کرد**

شهرداری پایتخت وسیله دینامیت سینه کوه دربند را برای انهدام یک سنگ عظیم ۲۰۰ تنی منفجر میکند.

شهرداری تهران قبل از انجام «مانور» مامورین خود برای انفجار به ٦ خانه مسکونی و دو قهوه‌خانه ییلاقی ابلاغ کرده است تا نسبت به تخلیه خانه‌ها وقهوه‌خانه‌ها، هرچه زودتر اقدام کنند.

خبرنگار ما گزارش میدهد: چندی است یک قطعه سنگ عظیم که بیش از ٤۰ متر ارتفاع دارد در بالای سینه کوه‌های دربند مشرف به رودخانه، بصورتی سرازیر شده است که هرآن امکان سقوطش می‌رود.

زیر سنگ مذکور در دره کنار رودخانه دربند تعداد ٦ خانه مسکونی و چند قهوه‌خانه ییلاقی وجود دارد که ساکنین آن دچار دلهره و هراس شده بطوریکه مراتب را به اطلاع شهرداری پایتخت رسانده‌اند خبرنگار ما گزارش می دهد: آقای دکتر نیک‌پی شهردار پایتخت پس از اطلاع از چگونگی امر، هیاتی را مامور بررسی موقعیت سنگ عظیم نموده. هیات مذکور بلافاصله به محل مراجعه کرد و پس از بررسی گزارش داد سنگ مورد نظر حدود ۲۰۰ تن وزن دارد واز لحاظ ظاهری حالت سقوط دارد ولی ممکن است سال ها نیز بهمان صورت به کوه چسبیده بماند.

امروز آقای مهندس نیرومند راد قائم‌مقام شهردار پایتخت بخبرنگار ما گفت:

دراجرای تصمیم شهرداری تهران، به کلیه ساکنین خانه‌ها وقهوه‌خانه‌های منطقه دره سربند ابلاغ شده است تا برای مدت یکماه محل سکونت و کسب خود را تخلیه کنند. شهرداری تهران به صاحبان واحدهای مذکور مبلغی برای اجاره محل نیز پرداخت میکند و پس از تخلیه، وسیله دینامیت برای انهدام سنگ مورد بحث اقدام میکند. اگر بهنگام سقوط سنگ خسارتی به خانه‌ها ویا قهوه‌خانه‌ها وارد آمد، شهرداری متعهد شده است که خسارت وارده را بپردازد.

ساکنین خانه‌ها وقهوه‌خانه‌ها باید تاپایان مهرماه محل‌های مورد نظر را تخلیه نمایند.

مربی تیم ملی کشتی عوض میشود

گزارش دیروز خبرنگاران روزنامه اطلاعات نمایشگر تاثر شدید مردم بخصوص ورزشدوستان ازشکست و ناکامی اخیر قهرمانان ایرانی در المپیک بود.

بدنبال گزارش دیروز این سئوال پیش امد که چرا شکست خوردیم و علت ناکامی قهرمانان مابخصوص قهرمانان کشتی ایران چه بوده است؟ آیا دچار ضعف شده‌ایم یا قدرت حریفان فزونی گرفته است و یا ناکامی اخیر علل دیگری دارد؟

این بار خبرنگاران روزنامه اطلاعات برای روشن شدن حقایق به دیدار صاحبنظران ورزش کشتی شتافته‌اند. این صاحبنظران درباره علل شکست اخیر سخن گفته‌اند و راهنمائیهایی کرده‌اند که میگمان میتواند راه قهرمانان ما رادر آینده برای پیروزیهائی چون گذشته هموار سازد.

تیم ناسالم

آقای یعقوب لطیفی مدیر دبیرستان هدف شماره ۳ که سالها گروه سرپرستی تیمهای افتخار آفرین کشتی ایران را در عرصه های جهانی همراهی کرده است، علل شکست و ناکامی اخیر کشتی‌گیران ایرانی را درالمپیک مونیخ، چنین ذکر میکند:

«پیش از هرچیز باید بگویم که ربودن مدال طلا از عهده کشتی‌گیران ما درالمپیک کنونی ساخته نبود، زیرا همان طور که میدانید قهرمانان ماهرکدام عیب وایرادی داشتند. یکی از ناراحتی عضلات کتف زجر میبرد، دیگری از درد مهره های گردن می نالید یکی هم که انگشتش چرک کرده بود!..

ملاحظه میکنید که تیم ما، یک تیم سالم نبود وبراستی عجیب است که چطور یک چنین تیم ناجوری رابه المپیک فرستاده‌ایم درحالی که برای انتخاب بهترین کشتی‌گیر وسالم‌ترین قهرمان، مسلما فرصتمان معادل ٤۸ ساعت نبوده است که شتاب بخرج دهیم!»

سهم مربی و سرپرست

آقای لطیفی که بارها همراه گروه ورزشکاران ایران، شاهد ربودن مدال طلا توسط کشتی‌گیران ما بوده است، اضافه میکند:

«از سوی دیگر پنجاه درصد از پیروزی و یا شکست یک کشتی‌گیر به خارج از تشک مربوط میشود، در واقع مربی و سرپرست میتوانند یک قهرمان را تاپنجاه درصد و حتی بیشتر برای پیروزی یاری دهند. چون کشتی‌گیر وقتی بروی تشک قرار میگیرد، حالت مستان را دارد وگیج و منگ است. در چنین شرایطی، سرپرست و مربی وظیفه راهنمائی کشتی‌گیر را به عهده دارند و مثلا باید به او هشداربدهند که دست را بکش، بروتو وو . . . . که در مسابقات کشتی ازرسوم است.»

تیم ما قوی بود ولی

یکی ازرهبران کشتی آزاد ایران که سال ها تیم های ما را با پیروزی درمسابقات جهانی رهبری کرده است، از علل شکست اخیر قهرمانان ایرانی درمسابقات المپیک مونیخ چنین میگوید:

«شکست تیم ملی کشتی ایران در بازیهای المپیک مونیخ را می توان زائیده ضعف روحیه و نداشتن تمرینات کافی کشتی‌گیران دانست.»

«تیم کشتی ایران امسال از جوانان وکشتی‌گیران قدرتمندی سود جسته بود که هر کدام می توانستند در وزن خود به پیروزی های چشمگیری دست یابند. ولی از آنجائیکه این کشتی‌گیران پس از مسابقات جهانی ۱۹۷۱ دیگر در هیچ دیدار خارجی شرکت نداشته‌اند ودر نتیجه حریف نیرومندی نبوده است تامقام آنها را تهدید کند، بعلت نبودن تماس ها و مسابقات خارجی پیاپی در آرامش واستراحت کامل بوده‌اند.

مسئله دیگر نبودن رئیس و سرپرست متخصص در راس فدراسیون کشتی است که سطح کشتی رادر کشور تنزل میدهد.

برای بهبود این وضع باید از متخصصین و دست اندر کاران این فن استفاده شود تا بتدریج وضع کشتی کشورمان بماند قدیم رونق یابد.

آموزش غلط

منصور مهدیزاده کشتی‌گیر معروف و سابق تیم ملی کشتی ایران که بار ها بامدال ازعرصه رقابت‌های جهانی بازگشته است درباره شکست تیم کشتی ایران و ناکامی قهرمانان، چنین می گوید:

«افرادتیم ملی کشتی ایران که به المپیك مونیخ راه یافتند، همگی از قدرت و جسارت خوبی درکشتی بهره‌مندند ولی نداشتن تماس خارجی در یکسال گذشته و عدم برخورداری از آموزش صحیح موجب شکست آنها شد مثلا منصور برزگر که قهرمان جهان را ضربه فنی کرد مغلوب حریف آلمانی شد زیرا باوگفته نشده بود که قهرمان آلمانی از چه فنونی استفاده میکند.

صنعتکاران چه میگوید

درگفت‌وگوی دیگری که با صنعتکاران کشتی‌گیر معروف سابق تیم ملی کشتی ایران داشتیم او نیز معتقد بود که ضعف آموزش و نداشتن روحیه قوی، کشتی‌گیران مارا تاسرحد سقوط پیش برد.

صنعتکاران همچنین اضافه کرد:

«درست است که کشتی در ایران از ورزش های اصیل و باستانی است ولی ماهنوز از تسهیلات ابتدائی برخوردار نیستیم. چرا نباید مکان مستقل ودائمی برای اردوی کشتی‌گیران داشته باشیم تا از ماه ها قبل از مسابقات کشتی‌گیران ما در آنجا بسر برند و آماده شوند؟

صنعتکاران همچنین معتقدبود که برای پیشرفت وبهبود ورزش مخصوصا کشتی، باید قهرمانان انتخابی برای مسابقات مهم جهانی را، دراردوی درازمدت به تمرینات واداشت.

۳ علت شکست

امیر امجدی مربی کشتی آزاد دراین مورد به خبرنگار ماگفت: به نظر من شکست ایران سه دلیل عمده داشت.

اول اینکه قهرمانان ما مدتی است تماس خارجی نداشته‌اند.

دوم غرور بی‌حد کشتی‌گیران ما است که اصولا به خواستهای مربیان خود وقعی نمیگذارند.

آقای سید عباسی کشتی‌گیر ما در آخرین مسابقه خود به میل خویش شرکت نکردو کسی بالاتر از گل هم به وی نگفت.

سوم اینکه مربیان ما در کارخود قاطعیت نشان نمیدهند مثلا آقای غفاری بایستی با خواهش وتمنا کشتی‌گیر را وادار به انجام کار کند.

تغییر مربی

با شکست دور از انتظار و باور نکردنی تیم ملی کشتی آزاد ایران در مسابقات المپیک مونیخ، بازار شایعات ورزشی به ویژه پیرامون ورزش کشتی داغ شده است.

در محافل ورزشی گفته میشود که با شکست و ناکامی اخیر، بیگمان تغییر و تحولات وسیعی را شاهد خواهیم بود که کمترین آن مربوط به کنار رفتن مربی کنونی تیم ملی کشتی آزاد است.

در محافل ورزشی همچنین گفته میشود که به احتمال قوی محمد صنعتکاران کشتی‌گیر نامی ایران کار مربیگری تیم ملی کشتی را برعهده خواهد گرفت. از طرف دیگر، آمریکائیها باعبدالله موحد قهرمان معروف ایران وارد مذاکره شده‌اند تا او رابرای تربیت کشتی گیران خود به آمریکا ببرند. عبدالله موحد که به «کلکسیونر فنون کشتی» درسراسر جهان شهره شده، هنوز پاسخی قطعی به این پیشنهادها نداده است.

خطر انفجار درگیرنده‌های تلویزیون

هانوور ـ آلمان غربی ـ کارشناسان الکترونیک و تلویزیون امروز به میلیون‌ها دارنده دستگاه های گیرنده تلویزیون در آلمان غربی اخطار کردند که از تماشای شبانه‌روزی بازیهای المپیک مونیخ صرفنظر کنند.

در این اخطاریه که در شماره های امروز مطبوعات آلمان منتشر شد، برای مردم آلمان اعلام خطر شد که دستگاههای گیرنده تلویزیون ممکن است براثر روشن ماندن زیاد وفشاربار الکتریکی منفجر شده و خانه صاحب گیرنده تلویزیون را به آتش بکشد.

هزاران جذامی هندی دست به تظاهرات زدند

کلکته ـ هزاران جذامی دیروز در شهر «بانکورا» در ۱٦۰ کیلومتری دهلی به تظاهرات شدیدی علیه محدودیت هائی که برای آنها وجود دارد دست زدند. جذامیان در گروه‌های چندصدنفری درحالیکه پلاکاردهائی با خود حمل میکردند مقابل ساختمانی که کابینه بنگال غربی تشکیل جلسه داده بود، اجتماع کردند و از وزرای ایالتی خواستند به شکایت های آنها رسیدگی شود.

روی پلاکاردهای جذامیان با خطوط درشت نوشته شده بود «جذامیان جهان متحد شوید»! به بیعدالتی و تبعیض نسبت به جذامیان هند خاتمه دهید»! «ما اجازه دهید در اتوبوس های عمومی بهرجا که دلمان خواست مسافرت کنیم!

اسپاسکی پناهنده میشود!

ریکیاویك ـ مطبوعات ایسلند ضمن گزارش های مفصلی که در باره «سلطان فیشر» و «بوریس اسپاسکی» منتشر کرده‌اند این موضوع را مطرح ساخته‌اند که بوریس اسپاسکی ممکن است از بازگشت به شوروی خودداری کند و از یکی از کشور های غربی تقاضای پناهندگی کند. با آنکه «بوریس اسپاسکی» این گزارش ها را را تکذیب کرده شایعات در این زمینه همچنان وجود دارد بموجب این شایعات از آنجا که شکست حیرت انگیز اسپاسکی سبب خشم و ناراحتی شدید مقامات شوروی شده ممکن است اسپاسکی زندگی در غرب را به بازگشت به شوروی ترجیح دهد!

۵ تا ٦ هزار ایرانی

هر سال در ژاپن آموزش فنی خواهند دید

توکیو ـ «کوگورو امورا» رئیس فدراسیون شرکت‌های اقتصادی ژاپن پس از بازگشت از ایران در یک کنفرانس مطبوعاتی گفت که فدراسیون با درخواست ایران برای آموزش فنی سالانه پنج تا شش هزار ایرانی در ژاپن موافق است. وی گفت که صاحبان صنایع ژاپن در پنجمین برنامه آبادانی ایران که از ماه مارس آینده به مرحله اجرا گذاشته میشود شرکت خواهند کرد و ممکن است در آن هنگام مسئله اعطای اعتبارات جدیدی از طرف دولت ژاپن با ایران موردبررسی قرار گیرد.

«امورا» همچنین گفت: اگر قراردادی برای محصول گاز طبیعی امضاء شود ایران ممکن است سالانه چهار میلیون تن گاز به ژاپن بدهد.

وی برنامه آموزش فنی پنج تا ٦ هزار ایرانی را شرح نداد. در این مورد مقامات ژاپن مجددا با مسئولان ایران تماس حاصل خواهند کرد ولی بطور کلی موافقت ژاپن بادرخواست ایران برای آموزش فنی سالانه ۵ تا ٦ هزار ایرانی اعلام گردیده است.

دنباله اخبار خارجه

کشف بمب درمحل عروسی پسر رئیس جمهوری

بوئنوس آیرس ـ پلیس بوئنوس آیرس دیروز در داخل ساختمان باشگاهی که مراسم عروسی پسر پرزیدنت «الجاندرولانوس» رئیس جمهوری آرژانتین برگزار شد، بمب نیرومندی یافت و اندکی پیش از وقت انفجار آن را بی خطر نمود.

سخنگوی پلیس بوئنوس آیرس گفت کارشناسان خنثی کردن بمب بدنبال دریافت اطلاع از یک فرد ناشناس مبنی بر وجود بمب، به باشگاه محل عروسی رفتند و در اطاق استراحت زنان بمب نیرومندی یافتند.

عروسی پسر رئیس جمهوری آرژانتین باحضور رئیس جمهوری، فرماندهان نظامی و شخصیت‌های برجسته آرژانتینی دراین باشگاه برگزار شد. دراطلاعیه پلیس اشاره نشده که بمب قبل یابعدازمراسم عروسی پیدا و خنثی شده است.

طرح سری اسرائیل برای حل اختلافات بامصر

مجله «تایم» در شماره اخیر خود نوشته است که اسرائیل ظاهرا یک طرح سری برای حل اختلافات خود با مصر به زمامداران قاهره تسلیم کرده است.

تایم نوشته است در این طرح سری که دو هفته قبل به مصر تسلیم شده اسرائیل حدود سرزمین هائی که بایدبرای تامین امنیت مرزهای این کشور در دست خود نگهدارد تعیین کرده و پیشنهاد نموده است که هرچه زودتر مذاکرات مستقیم بین دو طرف آغاز شود. اما درتل‌آویو یک سخنگوی رسمی گزارش مجله تایم راتکذیب کرد وگفت هیچگونه پیشنهاد سری ازطرف اسرائیل به مصر تسلیم نشده است.

بموجب این طرح باید بیدرنگ گفتگوهای محرمانه بین دو طرف آغاز شود. اسرائیل پیشنهاد کرده است بیش ازدو سوم شبه جزیره سینا را به مصر باز گرداند و در قسمت بیشتر مرز شمالی خط آتش‌بس سابق را نیز بمصر پس بدهد اسرائیل نوار غزه و بخش بزرگی از منطقه کوهستانی جنوب سینادر مثلثی که در کنار خلیج عقبه از ایلات تا شرم‌الشیخ امتداد دارد نگه خواهد داشت.

قسمتی از سینا که به مصر پس داده میشود غیرنظامی خواهد شد. با قبول این طرح کانال سوئز باز خواهد شد و مصریها خواهند توانست قسمت های شمالی سینا را تا شهر «رناح» توسعه داده و بهره برداری کنند. تایم نوشته است که پیشنهاد به مصر با تماس با اردن همراه بوده است.

تایم اضافه کرده است که مصریها بطور جدی مشغول مطالعه این طرح هستند.

رهبر خطرناك قاچاقچیان امریکا تحویل پلیس شد

واشنگتن ـ ماموران اف بی آی امریکا دیروز پس از ماهها تلاش سرانجام جوزف ریکورد رهبر خطرناک شبکه‌های قاچاق مواد مخدر امریکا را از اروگوئه پس گرفت. محاکمه جنجالی او به زودی در نیویورک آغاز خواهد شد. پس گرفته شدن قاچاقچی خطرناک تابدان پایه برای پرستیژ امریکا حائز اهمیت است که ویلیام راجرز وزیر خارجه امریکا گفت: تلاش پانزده ماهه اف بی آی برای تحویل گرفتن «ریکورد» از دولت اروگوئه پیروزی مهمی برای دولت درمبارزه باقاچاق موادمخدر بشمار می‌آید.

پلیس اوروگوئه دیروز «ریکورد» را که یک امریکائی فرانسوی‌الاصل و ٦۱ ساله است به ماموران اف بی‌آی در فرودگاه سانیکون تحویل داد.

ریکورد در دادگاه فدرال نیویورک متهم است که تنها در سال ۱۹۷۰ در حدود ٤۸ کیلو هروئین به امریکا قاچاق کرده است.

سقوط هلیکوپتر در کوی کن

بامداد امروز یک فروند هلیکوپتر نیروی زمینی شاهنشاهی در حوالی کوی کن بعلت نقص فنی سقوط کرد.

در این سقوط ۳ نفر خدمه آن شهید شدند. براثر سقوط هلیکوپتر مزبور خساراتی به چند خانه مسکونی وارد شد و چند تن از ساکنان خانه‌های مزبور مجروح گردیدند.

چگونگی وقوع حادثه از طرف کمیسیونی تحت‌بررسی قرارگرفت. جریان آن ازطرف مقامات مسئول متعاقبا باطلاع عموم خواهدرسید.

اخبار

خبرهای کوتاه

تلگرام شادباش شاهنشاه

از جانب شاهنشاه آریامهر بمناسبت سالروز اعلام استقلال قطر این تلگرام به دوحه مخابره شد.

والاحضرت شیخ خلیفه‌بن حمدآل‌ثانی امیر دولت قطر ـ دوحه.

بمناسبت سالروز اعلام استقلال قطر برای من موجب کمال خوشوقتی است که شادباشهای صمیمانه همراه با بهترین آرزوهای خویش را برای تندرستی و سعادت شخص آن والاحضرت و رفاه روزافزون مردم برادرو همکیش قطر ابراز دارم.

محمد رضا پهلوی

مصاحبه وزیر آموزش و پرورش

پیش از ظهر سه‌شنبه ۱٤ شهریور وزیر آموزش و پرورش دریك جلسه مصاحبه مطبوعاتی پیرامون ضوابط ارتقاء گروه معلمان کشور مطالبی دراختیار خبرنگاران خواهد گذاشت.

لغو «سورشارژ» کالا در بندر شاهپور

سازمان بنادر و کشتیرانی اعلام داشت: کلیه ۱۵ در صد هزینه اضافه کرایه حمل بار شرکت های کشتیرانی وابسته به اتحادیه خطوط کشتیرانی ژاپن ـ خلیج فارس که به بندر شاهپور کالا حمل میکنند لغو گردید.

این هزینه اضافی مربوط به معطلی کشتیها در بندرشاهپور برای تخلیه کالا بود. تاخیری که در سال پیش از حیث تخلیه کالا در بندر شاهپور وجود داشت ناشی از تخلیه گندم وارداتی بود و برای تسریع در تخلیه غلات ۱۰ دستگاه تخلیه غلات خریداری و در این بندر نصب شد و با نصب این دستگاه ها قدرت تخلیه گندم از دو هزار تن به ٤ هزار تن در روز رسید.

اعضای هیئت مدیره داروپخش

بفرمان شاهنشاه آریامهر ریاست عالیه سازمان شاهنشاهی خدمات اجتماعی آقای عبدالرضا انصاری سرپرست این سازمان بریاست هیئت مدیر بنگاه خیریه داروپخش و آقایان دکتر نصرت‌الله کاسمی رضا رزم آراء ـ یوسف خوش کیش و ابوالحسن راجی بعضویت هیئت مدیره بنگاه منصوب شدند.

بموجب فرمان ملوکانه آقای ابوالحسن راجی علاوه بر عضویت هیئت مدیره، سمت مدیر عامل بنگاه رانیز بر عهده دارد.

همچنین بمنظور آنکه برخی نقایص کار بنگاه خیریه و کارخانه دارو سازی داروپخش مرتفع شود اساسنامه آن اصلاح گردید.

گسترش ارتباط با تلکس

ارتباط از طریق تلکس فارسی تا سال آینده در ایران گسترش خواهد یافت.

هم اکنون ارتباط بین تهران ـ خرمشهر از طریق تلکس فارسی برقرار است و تاپایان سال آینده نصب دستگاههای تلکس فارسی در اکثر شهرستانهای ایران آغاز خواهد شد.

در حال حاضر مشترکین شرکت مخابرات می توانند برای استفاده ازتلکس فارسی بین تهران ـ خرمشهر تقاضای اشتراك و ازآن استفاده کنند.

تشکیل پلیس بهداشت محیط

بمنظور رعایت بهداشت عمومی وحفظ وزیبائی شهر، شهرداری منطقه ۷ شهرداری پایتخت اقدام به تشکیل اکیپی در محل کشتارگاه بنام پلیس بهداشت محیط کرده است، اکیپ مذکور از آمد ورفت احشام درساعات غیر مجاز جلوگیری کرده و دامهای ولگرد را جهت کشتار، بکشتارگاه اعزام میکند.

پیش بینی هوا

هوای سواحل دریای مازندران و استان های آذربایجان کمی ابری که در استان گیلان نیمه‌ابری. هوای استان سیستان و بلوچستان وجزایر تنب و ابوموسی و شهر های اطراف کویر صاف گاهی غبارآلود. هوای تهران کمی تاقسمتی ابری هوای بقیه نقاط ایران صاف همراه با مقداری ابر خواهد بود.

حداکثر حرارت دیروز تهران ۳٦ و حداقل ۲۱ درجه بوده است.

ضمنا حداکثر حرارت امروز تهران نسبت به روز گذشته تغییری نخواهد کرد

گرمترین نقطه در ۲٤ ساعت گذشته آغاجاری با حداکثر ٤۷ و حداقل ۲۲ بوده است. خنك‌ترین نقطه همدان با حداکثر ۳۲ و حداقل ۷ درجه بوده است.

سپاه دانش برنده جایزه شد

کمیسیون ملی یونسکو در در ایران اعلام کرد که سپاه دانش ایران برنده جائزه جهانی «کروتسکایا» شده است.

«محمدرضا پهلوی» و «کروتسکایا» دو جایزه بین‌المللی است که از طرف یونسکو برای مبارزه با بی‌سوادی اختصاص داده شده است.

جوایز یونسکو برای پیکار بابی‌سوادی از طرف هیات داوران جوائز یونسکو که از شخصیت های مهم و مشهور فرهنگی و آموزشی و پرورشی تشکیل شده است به گروه ها و سازمان ها و یا اشخاصی تعلق میگیرد که در راه مبارزه بابیسوادی موفقیت های شایان و ارزنده‌ای کسب کرده باشند.

گزارش دبیر کل هیات داوران جوائز یونسکو حاکی است که چون سپاه دانش ایران در راه مبارزه بابیسوادی به موفقیت های زیادی نائل شده است این جایزه در روز هفدهم شهریور ماه ۵۱ طی مراسم ویژه‌ای از طرف مدیر کل یونسکو به نماینده اعزامی سپاه دانش ایران داده خواهد شد.

۱٤۳ حریق در مردادماه

طبق آمار سازمان آتش‌نشانی وخدمات ایمنی شهرداری پایتخت در مرداد ماه گذشته ۱٤۳ فقره آتش‌سوزی در تهران رخ‌داده که با فعالیت مامورین آتش نشانی مهار وخاموش شده است.

طبق همین آمار، تعداد آتش سوزی در مرداد ماه بامقایسه باتیرماه ۱۳ فقره کاهش داشته است.

دبیر کل بانك مرکزی

مجمع عمومی بانك مرکزی ایران بریاست آقای جمشید آموزگار وزیر دارائی دربانك مرکزی ایران تشکیل شد.

در این جلسه پس از مراسم تحلیف اعضای جدید شورای پول و اعتبار بنا به پیشنهاد آقای جهانشاهی رئیس کل بانك مرکزی ایران و تصویب مجمع عمومی آقای حسن امامی بسمت دبیر کل بانك مرکزی ایران منصوب شد.

اعضای جدید شورای پول و اعتبار عبارتند از: آقایان عبدالحسین علی‌آبادی، محمود کاشفی، فرخ نجم‌آبادی، علی هزاره، طاهر ضیائی، جلال عبده، منوچهر پارسادوست، ولی‌الله محمدی، حبیب اخوان و ناصر عامری.

توسعه خطوط کشتیرانی

مسئله بار و امکانات توسعه خطوط کشتیرانی بین سه کشور عضو پیمان منطقه‌ای در نیویورک مورد بررسی قرار میگیرد.

ریاست این اجلاسیه با نماینده ایران آقای مهندس رضا شایگان مدیر عامل شرکت ملی آریا خواهد بود.

این جلسات بمدت سه روز از سه‌شنبه این هفته تشکیل خواهد شد.

دیوار کشی مسیلهای اطراف تهران

شهرداری پایتخت بااعتباری معادل ۲۰ میلیون ریال مسیل های اطراف تهران را دیوار کشی میکند.

پیشنهاد شهرداری تهران در این باب پس از تصویب انجمن شهر بمرحله اجرادر می آید و قرارداد آن بایك شرکت مقاطعه بامضاء می‌رسد.

افزایش تعداد پاسگاه های پلیس راه

تیمسار سرلشگر رزم‌آرا فرمانده پلیس راه اعلام کرد: با توج

از : گروه گزارشگران روزنامه اطلاعات

گزارش

به تقریب دوسال است که مشکل تازه‌ای در دادگستری ما عنوان گردیده و هرروز که میگذرد شکل وهیئت واضحتری بخود می‌گیرد . مساله‌ای که مورد اشاره ما است وجود اختلافات و مسائل تازه وبی سابقه‌ایست که در قوانین حقوقی ومدون کشور هیچگونه راه حلی برای آن پیش‌بینی نشده وقانونگزار نمیداند از کدام ماده قانونی‌سود گیرد ، و آنرا حل کند .

همین چندی پیش شکوائیه‌ای درباره پخش آهنگ بدادگستری تسلیم شده بود که قضات نمی دانستند چه تصمیمی درباره آن اتخاذ کنند . اشاره میکنیم به یک شکایت دیگر که اکنون دردادگستری‌مطرح وقابل بررسی است . موضوع درباره زیان وارده به مردم شمال که از انتشار یک خبر اداره هواشناسی ناشی شده ، میباشد و در آن ادعا گردیده که بعلت انتشار خبر بارندگی در شمال ، تهرانیها بکنار دریانرفته‌اند و مسئولین هواشناسی موجب ضرر وزیان‌شمالیهاشده‌اند! چنین شکوائیه‌ای بر اساس این ماده قانونی که میگوید « هرکس به بمناسبت شغل خود ، موجب ضرروو زیان دیگری شد مسئول جبران آنست » طرح گردیده ولی در قوانین ما پیش‌بینی خاصی در این باره وجود ندارد واکنون قضات نمی دانند که در این‌باره باید چه تصمیمی بگیرند .

البته این‌بار اول نیست که هواشناسی کشور بطریقی مورد حمله وانتقاد مردم قرار گرفته است . تاکنون بارها وبارها انتشار پیش‌بینی های نادرست این اداره صدای اعتراض مردم را بلند کرده به‌این‌سبب یکی از گزارشگران ما گزارشی پیرامون نحوه کار و ارتباط هواشناسان بایکدیگر تهیه کرده که ذهن خوانندگان را نسبت به‌این مساله روشن میسازد .

سیصد هواپیماوچهار هزار کشتی در خدمت هواشناسی

آیا موشها از اداره هواشناسی بهتر میدانند !؟

۱۰۰ هزار دیده بان در تعقیب هوا

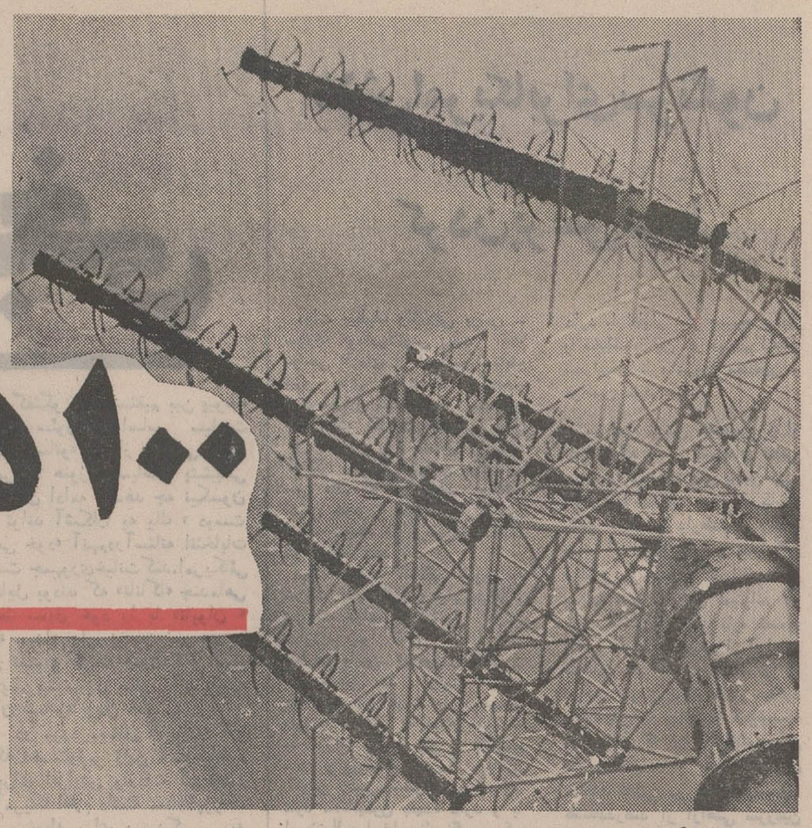

رادارنیز یکی‌از صدها وسایلی است که هواشناسان برای پیش‌بینی‌تغیرات جوی ازآن استفاده می‌کنند .

بااینکه ظاهرا هواشناسی از علوم جدید بشمار میرود ولی بررسی افکار و عقاید ملل مختلف درباره هواو پدیده‌های جوی نشان می‌دهد که پایه‌های نخستین این علم و سیر تحول تاریخ پیدایش آن از زمان تشکیل‌اولین واحد های‌اجتماعی بشرپی‌ریزی گردیده است .

درایران باستان بدوعلت‌مسائل مربوط به هوا بیش از دیگر اقوام مورد توجه و تعمق قرار داشت . نخست آنکه عوامل طبیعی وپدیده های جوی‌بنحوی با شعائر مذهبی آنان مطابقت داشته و دیگر آنکه گله‌داری و پرداختن به امور کشاورزی چشم و دل آنها را به آسمان دوخته بود .

۸ هزار ایستگاه هواشناسی

نخستین ایستگاه هواشناسی واقعی درجهان توسط لاوازیه دانشمند بزرگ فرانسوی درسال ۱۸۵٤ تاسیس گردید اما در حال‌حاضر متجاوز ازهشت‌هزار ایستگاه هواشناسی درجه ۱ در سراسر جهان ایجاد شده که در آنها روزانه یکصدهزار دیده‌بانی جوی در سطح زمین و ۱۱۰۰۰ دیده‌بانی در سطوح فوقانی جو انجام می گیرد .

همچنین سیصد هواپیما وچهار هزار کشتی کوچك و بزرك نیز در آسمان و دریا به نظارت عوامل جوی و دیده‌بانی ازآنها اشتغال دارند . علاوه براینها اقمار متعدد هواشناسی . دستگاههای مدرن مخابراتی و ماشین های عظیم محاسباتی الکترونیکی بخدمت گرفته شده‌اند تا آرزوی دیرین بشر برای دست‌یابی‌به آتمسفرزمین و شناسائی و پیش بینی تحولات و پدیده های آن تحقق یابد .

قدیمی ترین ایستگاههای هواشناسی درجهان به کشور های اسکاندیناوی تعلق دارد و جوانترین آن نیز به ایرانیها مربوط میشود .

هواشناسی درایران

هواشناسی در ایران در سال ۱۳۳۱ براساس تصویبنامه هیئت دولت تشکیل شد و سه سال بعد بموجب تصویبنامه دیگری به وزارت راه وابسته گردید .

قانون تشکیل هواشناسی کل کشور در اسفندماه سال۱۳۳۷ به تصویب مجلسین‌سنا وشورا رسید و بدین ترتیب شالوده و اساس سازمان امروزی هواشناسی کل کشور پی‌ریزی شد .

و بالاخره روز دهم آبان ماه ۱۳۳۸ ایران بعنوان یکصد و سومین کشور به‌عضویت‌سازمان هواشناسی جهان پذیرفته شدو به خانواده بزرك هواشناسی جهان پیوست .

در هرحال وجود این اداره که در حقیقت برای پیش‌بینی‌های لازم جوی‌بوجودآمد سبب‌پیدایش ماجراهای فراوانی گردیده است.

تاکنون مواردمتعددی پیش‌آمده که پیش‌بینی‌های‌اداره هواشناسی غلط از کار درآمده است . همین پیش‌بینی‌های غلط دست آویزی شده تا مردم ازاین سازمان انتقاد کنند . با یکی از مقامات مسئول اداره هواشناسی در این مورد گفتگوئی داشتیم . او میگفت :

ـ کار اصلی اداره هواشناسی آگاه کردن عموم از تغییرات هوا و جو نیست بلکه ما بیشتر درامر پیش‌بینی هوا باسازمان هواپیمائی همکاری داریم . فعالیت‌عمده دیگر ما پیش‌بینی تغییرات‌جوی واثرات آن در زمینه کشاورزی است .

برای ما جای بسی خوشوقتی است که‌پیش‌بینی‌هائی که تاکنون در امر هوا و تغییرات جوی برای سازمان هواپیمائی کرده‌ایم تاحالا یک مورد هم غلط نبوده و هواپیماهای مسافری خودی و بیگانه تا کنون بدلیل همین پیش‌بینی‌ها ، حتی در یک مورد هم باشکال برنخورده‌اند و ماهیچ نوع تلفاتی که از سقوط هواپیما به علت پیش‌بینی غلط وضع‌هوا و حرکت ابرها ناشی شده باشد، نداریم . و اگر مشاهده میشودکه یک پیش‌بینی هواشناسی غلط از کار درمی‌آید عمد و یا سهو هواشناسان نیست ، بلکه از تغییرات ناگهانی و غیرمنتظره جو ناشی میشود .

انسان و هوا!

وضع هوا از همه جهت روی وضع جسمی و روحی انسان ودر نتیجه زندگی او تاثیر دارد .

اخیرا عده‌ای از دانشمندان هواشناسی جهان برای بررسی این تاثیرات کنگره‌ای درژنو تشکیل دادند و حاصل کار آنها بصورت‌یکسری‌ارقام‌وآمار بدین شرح منتشر گردید .

درهنگام وقوع یک طوفان‌به میزان حوادث و سوانح در کارخانه‌ها بیست درصد ، در معادن دوازده در صد و در جاده ها هفتاد درصد افزوده میشود .

علت افزایش این سوانح‌این است که در هنگام‌طوفان‌بمیزان شش درصد از قدرت حافظه و تفکر افراد کاسته میشود .

موقعی که از فشار هوا کاسته میشود بیماران درد بیشتری احساس می کنند . بارور شدن در هوای سرد شانس پسردارشدن را بیشتر می کند .

اختلاف با موش صحرائی

در زمستان سالی که گذشت بین هواشناسان ایران وافرادی که در نقاط دوردست آذربایجان زندگی میکنند و حرکات موشهای صحرائی را زیر نظر داشتند ، بحث مفصلی پیرامون پیش‌بینی های طویل‌المدت درگرفت . در آذربایجان چندنفرمتخصص‌زندگی موشهای صحرائی را زیر نظر گرفته و این بررسی را بصورت علم خاصی درآورده‌اند .

گروه مزبور که برای اولین‌بار در سال ۱۳٤۷ پیش‌بینی کرد زمستان سختی درپیش است و چنین نیز شد . قبل از زمستان سال ۱۳۵۰ او بازهم ادعا کرد که بارندگی امسال زیاد است و باید آماده مقابله با یک زمستان سخت شد . اما مسئولین هواشناسی به اتکای تجربیات خود نمیتوانستند این ادعا را جدی تلقی کنند . درحقیقت پذیرفتن این موضوع که موشهای صحرائی می‌توانند وضع هوا را پیش‌بینی نمایند ، غیرمنطقی و تا حدودی غیرعاقلانه بنظر میرسید ولی جالب اینجاست که‌تاکنون پیش‌بینی‌های این «موش بپاها» کاملادرست از آب درآمده است و بااینکه قریب۹ماه از این پیش‌بینی گذشته هنوزروزنامه‌های محلی آذربایجان در این مورد بحث میکنند وسعی دارندمسئولین اداره هواشناسی را قانع کنند که برای سال آینده از وجود این موش‌بپاها در امر پیش‌بینی هواشناسی استفاده شود .

نحوه فعالیتها

در حال حاضر قریب یکهزار ایستگاه گوناگون هواشناسی در ایران وجود دارد و بزودی بر تعداد آن افزوده خواهد شد.

در ایستگاههای سینوپتیک « ایستگاههای اصلی هواشناسی که‌یکی‌از وظایف‌آنهافرستادن‌دوبالن هواشناسی به‌فضا است» که‌تعداد آنها به ٤۰ ایستگاه بالغ میگردد و جزو ایستگاههای درجه یک محسوب میشوند روزانه حداقل هشت بار پدیده‌های مهم جوی از قبیل درجه حرارت ، رطوبت ، فشار ، جهت و سرعت باد میزان و نوع بارندگی ، مقدار ابر ، دید افقی ، دید عمودی و غیره اندازه‌گیری شده وبوسیله دستگاه های مدرن مخابراتی که در این ایستگاهها مستقر میباشد به‌مرکز مخابرات هواشناسی‌ایران ارسال میگردد. مرکزمخابرات‌هواشناسی ایران ، علاوه بر انجام امور داخلی براساس تعهدات بین ـ المللی و نیز بعنوان مرکز پخش اطلاعات هواشناسی ناحیه جنوب غرب آسیا ، از یکطرف گزارشات جوی ممالک همجوار را ازمراکز کراچی ، کویت ، کابل ، بحرین، صنعا ، بغداد و عدن دریافت وبه مرکز پخش منطقه آسیا در نیودهلی مخابره‌می‌نماید و ازسوی دیگر گزارشات جوی دیگر ممالک جهان را در اختیار کشورهای مذکور قرار می‌دهد .

تعداد ایستگاههای سنجش تغییرات جو بالا ، درهواشناسی ایران که وظیفه حساس اندازه ـ گیری عوامل جوی را در طبقات مختلف آتمسفر بر عهده دارد بالغ بر هشت ایستگاه است .

این ایستگاهها با استفاده از بالن های هواشناسی‌ودستگاههای مختلف مانند رادیو سوند عوامل جوی از جمله درجه حرارت ، رطوبت ، فشار و سمت وسرعت باد را در طبقات متعدد آتمسفر اندازه‌گیری می کند . برای تعقیب بالن های هواشناسی از رادار های مخصوصی نیز استفاده بعمل می آید .

درحال‌حاضرهواشناسی‌ایران‌علاوه برصدور پیش‌بینی های روزمره جوی و پیش‌بینی‌های مربوط به وضع هوای مسیر هواپیماها ، در کلیه زمینه های تحقیقی که بنحوی با فعالیت های کشاورزی،عمرانی، اقتصادی و حتی بهداشتی جامعه ارتباط پیدا میکند بطور فعالی شرکت مینماید .

وضع هوا چگونه پیش‌بینی میشود

برای تسهیل در امر هواشناسی، ایران از این حیث به هفت‌منطقه تقسیم شده است .

۱ـ منطقه مرکز شامل استان مرکزی واستان اصفهان .

۲ـ منطقه شمال غرب شامل استانهای آذربایجان شرقی‌وغربی کردستان ، کرمانشاهان و فرمانداری همدان .

۳ـ منطقه شمال ، شامل استانهای گیلان ، مازندران و فرمانداری سمنان .

٤ـ منطقه شمال شرق شامل استان خراسان .

۵ـ منطقه‌جنوب‌شامل‌استان‌فارس وبنادر و جزایر خلیج‌فارس .

٦ـ منطقه جنوب شرق شامل استان سیستان و بلوچستان و استان کرمان .

۷ـ منطقه جنوب غرب شامل استان خوزستان و فرمانداریکل لرستان .

در هریک از این مراکزپیش‌بینی های ادارات مختلف هواشناسی مورد تجزیه و تحلیل قرارمی‌گیرند وآنگاه گزارش امر به تهران فرستاده میشود . در این مرکز متجاوز از ۲۲ نقشه هواشناسی برای سطح زمین و سطوح‌مختلف آتمسفر تهیه میشود که در آنها حتی گزارشات ایستگاههای سینوپتیک ممالک اروپائی‌وآسیائی نیز کم‌بوسیله‌دستگاههای‌مخابراتی دریافت میشود مورد استفاده قرار می گیرد .

با بررسی این نقشه‌ها هرروز بیش از ٦۹ فقره پیش‌بینی برای مقاصد مختلف از جمله پیش‌بینی اوضاع جوی تمام مناطق کشور ، پیش‌بینی مسیر پروازهای داخلی وخارجی و نیز پیش‌بینی های محلی برای برخی از استانهای کشور تهیه میشود .

باید اشاره کرد مراکز هفتگانه مستقیما با تهران مربوط بوده و گزارشات خود را تلفنی بارمز عددی به تهران می فرستند . و این رمز در تهران خوانده شده و آنگاه وضع هوای منطقه روشن میشود .

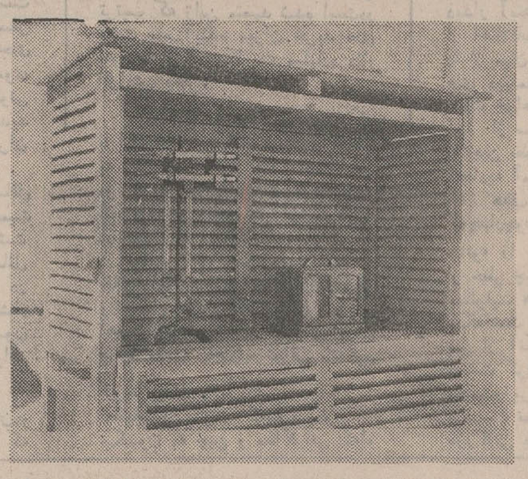

یك دستگاه گرماسنج که‌نوسانات درجه حرارت هوا را تعیین میکند. این یکی از صدها دستگاهی‌است که امروز در خدمت هواشناسی قرار دارد .

آلودگی هوا

توسعه روز افزون فعالیت های بشری آلودگی هوا را به همراه آورده است . امروزه آلودگی‌هوا را ازنظر علمی چنین تعریف می کنند « تغییرات‌نامناسب فیزیکی ، شیمیائی و بیولوژی در هوا و زمین و آب که بنحوی درزندگی انسان و دیگر موجودات زنده اثرات مضری بجا گذاشته و یا کیفیت فعالیت های‌صنعتی‌والزامات زندگی و بطور کلی تاثیرات‌تمدنی که بطرق مختلف موجبات تخریب منابع طبیعی را فراهم آورده‌باشد آلودگی هوا نام دارد . »

باکمک آمار باید این‌آلودگی‌هوا واثرات آنرا بنحو دیگری‌مورد بررسی قراردهیم .

طبق آماری که وجود داردهر روز در تهران ۷۰۰ تن اکسید کربن‌وگاز کربنیک تولیدمیشود. برطبق همین آمار از زمانی که شما شروع به خواندن این چند سطر کرده‌اید تا زمانیکه آنرا خاتمه دهید حداقل سه‌بار ریه های خود را خالی و دوبار نیز آنرا پر کرده‌اید بدون‌اینکه خود از آن آگاهی‌داشته‌باشید، زیراعمل‌تنفس‌بطورخودکارانجام میگیرد اما اگر در هراستنشاق بوسیله مقدارخیلی جزئی‌هوای آلوده مسموم شویم اثرات‌جمعی آن برای سلامت بدن حتما مضر خواهد بود .

بیشتر موادسوختنی‌که‌امروزه تحت نام بنزین ، گازوئیل ، ذغال سنگ مصرف میشوند بعد از سوختن مواد شیمیائی بنام مواد کارسینوژن تولید می‌کنند که همه آنها قدرت سرطان را دارند و احیانا در اثر بلعیده شدن توسط بزاق غذا یا آشامیدنیهای مختلف ، ممکن است باعث سرطان مری یامعده گردند .

گزارشگر ما می‌نویسد این موضوع را با « پرویز نوائی » رئیس هواشناسی کل کشور در میان گذاشتم او پس از تایید این مطلب گفت :

در سالهای اخیر کشور هائی که بیشتر مورد تاثیر آلودگی بوده‌اند اقدامات مطالعات و تحقیقات متعددی انجام‌داده‌اند. اهمیت مساله باندازه‌ای است که در سطح جهانی نیز بایستی هشداری به کلیه ممالک‌جهانی داده‌شود . سازمان هواشناسی جهانی که مسائل مربوط به آلودگی هوا را نیز موردمطالعه قرار می‌دهد از ۱۳۳ کشور عضو خود خواسته‌تادانشمندان خود را برای تحقیق در این رشته بکار بگمارند .

وقتی‌در باره امکانات‌هواشناسی ایران سئوال کردم ، ایشان جوابداد: در دانش هواشناسی نیز همانند دیگر علوم تجربه ، دیده‌بانی و اندازه گیری عوامل مختلف و بخش تغییرات جزئی و کلی آنها بعنوان کلیدی‌بشمار میرودکه پژوهندگان‌ودانشمندان را درگشودن باب مجهولات و کشف تازه‌های علمی یاری می‌دهد . بدیهی است برای اندازه‌گیری این عوامل از دستگاهها و وسائل مختلفی استفاده میشود ، دستگاههائی که با پیشرفت علوم و بخاطر دقتی که در ساختمان آنهابکار میرود روز بروز پیچیده‌تر و متنوع‌تر میشوند اما مادر این مورد کاملا فقیر هستیم . اغلب دستگاههای ما کوچک است و ازخرید بسیاری وسائل عاجز هستیم .

اما باهمین امکانات کم‌اغلب توانسته‌ایم تحسین دیگران را برانگیزیم و علت انتخاب‌ایران دردونوبت متوالی بعنوان‌رئیس قسمت هواشناسی آسیابه‌سبب کوشش و مجاهدت ایران میباشد .

ما اکنون هواشناس قابل و آزموده داریم ـ این‌علم تازه‌ای است که در ایران بوجود آمده و ما بتازگی توانسته‌ایم برای لیسانسیه های فیزیک کلاس بگذاریم و آنان را برای هواشناسی تربیت کنیم .

کلام آخر آنکه در هر حال هواشناسی‌ایران‌هم‌وزهم‌بامشکل عدم اعتماد مردم روبرو است. و تا اقدام کلی تری صورت نگیرد بازهم پیش‌بینی های‌این اداره سوژه جالبی برای روزنامه‌ها خواهد بود !

هواشناسی وفولکلور!

کوشش بشر برای شناسائی‌تغییرات‌هواسابقه‌ای بس طولانی‌دارد این کوشش و علاقه را می‌توان حتی از عقاید فولکلوریک‌عامه‌استنباط کرد. چند نمونه از این عقاید را دیلا نقل می‌کنیم :

★ اگر درشیهای تابستان قورباغه‌ها بطوردسته‌جمعی‌آواز سر بدهند نشانه آن است که آسمان بدون ابر است و هواپرستاره .

★ وقتی جغد آواز سرمیدهد نشانه وضع خوب هوا در ۲٤ ساعت آینده است .

★ هرگاه شاهین‌ها وزاغ‌ها درآسمان جولان دهند ، خبر از نزول قریب‌الوقوع باران میدهند .

★ هروقت مگس وپشه هجوم می‌آورند وانسان در معرض حمله مگس قرار می گیرد ، باید دانست که طوفانی در شرف وقوع است که شدیدومدت آن کوتاه خواهد بود ...

★ درباره روش حلزون لازم است که مطالعه عمیق‌تری بعمل آید . وقتی هوا مرطوب است حلزون می‌فهمد که میواند از لاک خود خارج شود واندکی روی زمین حرکت کند ، حلزون‌این‌پیش‌بینی را بدون اینکه درنزدیک سوراخ او آبی ریخته شده‌باشد میکند ولی وقتی هوا خشک است احساس میکند که نمی‌تواندازسوراخ خود خارج شود ودر همان‌جا میماند !

B.K.D بکد

۱ـ دستگاه الکترونیکی (سکرتر تلفنی)
درغیبت شما وتعطیل دفترکارتان به مراجعین تلفنی پاسخ داده پیام آنهارا ضبط میکند

۲ـ دستگاه الکترونیکی بازوبسته‌کن درمنزل (ازداخل اتومبیل)
پدیده‌ای شگرف برای تأمین آسایش شما .

۳ـ دستگاه الکترونیکی (شماره‌گیرتلفن)
بافشار دکمه تلفن مورد احتیاج شمارا میگیرد .

٤ـ دستگاه الکترونیکی (تلویزیون مداربسته)
پدیده‌ایست که باتگاه بصفحه تلویزیونی آن قسمتهای مختلف محل کارتان زیرنظر شماست

۵ـ دستگاه الکترونیکی (حوله‌بادی)
وسیله‌ای برای خشك واستریلیزه کردن دست

٦ـ دستگاه الکترونیکی حفاظت ایمنی (آلارم)
بانصب دستگاه فوق ازهرنوع دستبردی درامان هستید .

۷ـ دستگاه درهای الکترونیکی (اماکن عمومی وفروشگاهها)
برای آسایش مراجعین وسهولت درآمد ورفت .

نماینده انحصاری ومرکزفروش: شرکت بکد الکتریک پهلوی مقابل پارک ساعی شماره ٦۸۰ تلفن ٦۲٤۵۱۰-٦۲٤٤۱٤-٦۲٤٤۹۰

تاریخ ۸ر٦ر۵۱ — شماره ۲۰۷۹۷

آگهی تجدید مناقصه شماره ۵۱/۱۸

شرکت مخابرات ایران تعداد یکصد و پنجاه عدد (۱۵۰عدد) نردبام آلومینیومی کشوئی سه پارچه طبق نمونه موجود در انبار شرکت واقع در جاده آرامگاه سربل راه‌آهن و مطابق مشخصات فنی را تحویل انبار شرکت به‌آدرس فوق از طریق مناقصه خریداری مینماید.

داوطلبان شرکت در مناقصه باید پس از رویت نمونه مورد مناقصه باداره تدارکات شرکت مخابرات ایران واقع در خیابان تخت جمشید چهارراه شیراز مراجعه و با پرداخت مبلغ پانصد ریال (۵۰۰ ریال) اوراق شرایط معامله وطرح قرارداد و مشخصات کالا رادریافت واوراق مزبوررا باتوجه‌کامل بمندرجات آنهاو تصریح برویت نمونه امضاء و ضمیمه پیشنهاد خود برابر مقررات تا آخر وقت اداری روز سه‌شنبه بیست و پنجم شهریور ماه ۵۱ بدبیرخانه کل شرکت مخابرات ایران بنشانی بالا تسلیم و رسید دریافت دارند پیشنهاد های رسیده در ساعت ده صبح روز یکشنبه بیست و ششم شهریورماه ۵۱ باز وقرائت خواهد شد مدت تحویل نردبامها دوماه میباشد.

حضور پیشنهاد دهندگان و یانماینده مجاز آنها در کمیسیون مناقصه آزاد و شرکت دررد یک یا کلیه پیشنهاد ها مختار است م‌الف ۸٦۳۷

شرکت مخابرات ایران

۱ـ۲ ـ ۳۹٦۰٦

تاکنون نه فیلم جاسوسی باین پرهیجانی دیده‌اید
نه فیلم کمدی باین خنده داری !

از صبح چهارشنبه فقط در

سینما پولیدور

کرک داگلاس ـ مارلن ژوبر
درفیلم پاناویژن ورنگی
یک جاسوس بتورزدم
تریورهاوارد ـ تام کورتنی ـ برنار بلیه

برای رزرو بلیط به گیشه پولیدور مراجعه فرمائید

انجمن دوشیزگان و بانوان

نامنویسی برای دوره جدید :

کلاسهای انگلیسی

مبتدی ـ عالی ـ لویر کمبریج
برای نامنویسی بدبیرخانه انجمن دوشیزگان و بانوان (خیابان بهار شمالی ـ نبش نامجو ـ تلفن ۸۲٤۸۳۱) مراجعه فرمایید

آگهی استخدام

بیمارستان وزارت دربار شاهنشاهی احتیاج فوری به عده‌ای نرس‌و بهیار باتجربه دارد داوطلبان میتوانند همه روزه منتهی تا آخر روز بیستم شهریور ۵۱ صبح ها از ساعت ۱۰ الی ۱۱ونیم بادردست داشتن مدارک زیر به بهداری کل وزارت دربار شاهنشاهی واقع در خیابان پاستور مقابل نخست وزیر، مراجعه نمایند.

۱ـ ٤قطعه عکس ٤×٦
۲ـ۳ برگ رونوشت قانونی شناسنامه
۳ـ آخرین مدرک تحصیلی

آ ـ ۳۹۲۸٤

٤ـ۰۲ـ۱٤۰۱
۱۳۵۱ر٦ر۸

آگهی مناقصه

کارخانجات نان ماشینی سازمان اتکا مواد غذائی مشروحه زیر را از طریق مناقصه خریداری مینماید :

۱ـ پودر تارگیلی ۳۵۰۰ کیلو
۲ـ وانیل ٦۰ کیلو
۳ـ کنجد ۸۰۰۰ کیلو
٤ـ اسانس پرتقال ۱٦۰ کیلو
۵ـ رنك تخم‌مرغی ۵۵۰ کیلو

داوطلبان میتوانند با مراجعه بکارخانه شماره ۱ واقع در خیابان آرامگاه و آگاهی از شرایط شرکت در مناقصه و دریافت برك مشخصات پیشنهاد خود را در پاکت سربسته ولاك و مهر شده تا آخر وقت اداری ۲۵ر٦ر۵۱ بدفتر کارخانجات نان ماشینی در مقابل اخذ رسید تسلیم و ساعت ۹ صبح روز بعد در کمیسیون متشکله حضور بهمرسانند .

مدیر کارخانجات ماشینی سازمان اتکا

۱ـ۳۹۰۹۰

از صبح سه‌شنبه‌فقط در

سینه‌موند

نمایش دهنده فیلمهای مخصوص کودکان ـ نوجوانان تمام خانواده هائیکه‌علاقمند به فیلمهای خوب و سالم هستند

شیرین‌ترین قصه جهان اقتباس‌ازداستان مشهور «هزارو یکشب» باظرافتی که تاکنون در فیلمهای کارتون کمتردیده شده است .

داستانی از هزار و یکشب

بخاطر دو ساعت تفریح و استراحت حتما تمام افراد خانواده خود را برای تماشای‌این‌فیلم قشنك همراه بیاورید

سرمقاله

کشتار در جاده‌ها!

تصادفات متعدد و متوالی در جاده های کشور نگرانی زیادی در میان مردم برانگیخته است . بخاطر حوادث خونینی که همین چند هفته متوالیا در جاده ها روی‌داد همکاران ما به اقتضای وظیفه ، آنچه را تذکرش لازم ومفید بنظر میرسید در شماره های اخیر روزنامه چه بصورت گزارش ، چه بصورت تفسیر ، چه بصورت مقاله متذکر شدند، اما باز در شماره دیروز داشتیم که کامیون حامل کاه وکامیون حامل خربزه در جاده مشهد ـ قوچان تصادف کردند و تصادف آنها منجر به دو تصادف دیگر شد که برروی‌هم‌پنج‌نفر میان‌شعله‌های آتش سوختند وشش نفر راکه صدمه‌دیده و زخم‌برداشته بودند به بیمارستان انتقال دادند .

همین حادثه رانگاه کنید. کامیون‌کاه و کامیون خربزه باهم تصادف میکنند ویکی از دوکامیون روی اتومبیل فولکس‌واگنی می‌غلتد که‌اتفاقا درهمان لحظه به‌محل حادثه میرسد . فولکس‌واگن آتش میگیرد و سرنشینانش میان شعله های آتش ، زنده زنده کباب میشوند .بعد اتومبیل دیگری ازراه میرسد ورانده آنهم به‌آتش این حادثه میسوزد. یعنی کسانی درین ماجری قربانی شده‌اند که هیچ گناهی نداشته‌اند. درسایر موارد هم غالبا همینطور است و بیشتر اشخاص بیگناه قربانی حوادثی میشوند که در ایجاد آنها نقشی نداشته‌اند . مثلا یک عده بشوق استخوان سبک کردن درسفر و یا به‌آرزوی بازگشتن به‌آغوش‌یار ودیار سوار اتوبوس میشوند . درطول راه تا زنده‌اند محکومند به‌اینکه مثل‌بردمیی گربه‌رقصانی‌و اجحاف وآزارگاراژدار وراننده‌و قهوه‌خانه‌چی کنار جاده را تحمل کنند. بعدهم حضرت عزرائیل نازل میشود وداس مرگ رامی‌اندازد بین قربانیانی که راننده خمار و خسته و عصبی و کله شق وخواب‌آلود برایش ردیف کرده است . بقیه نیز باسرو دست شکسته آنقدر روی زمین میمانند تا اگر عمرشان به‌دنیا باقی بود دستی از غیب برون‌آیدوآنها را به بیمارستان برساند والا به مرگ تدریجی تلف میشوند و چیزی که از پس این همه مصیبت نصیب خودشان یا بازماندگانشان میشود اشکی است و آهی و چند کلمه اظهار تاسف !

عجب اینست که عال این حوادث برکسی پوشیده نیست و راه چاره‌اش رانیز میدانیم. تیمسار فرمانده پلیس راه دوروز قبل ضمن گفت‌وگویی باخبرنگار «اطلاعات» عواملی را که حوادث جاده ها اکثرا معلول آنهاست به‌وضوح تشریح کرده بود . استخدام راننده ارزان قیمت ، بهره‌کشی زائدبر اندازه از رانندگان ، حمل‌بار و مسافر اضافه بر ظرفیت وسیله نقلیه ، لجام‌گسیختگی رانندگان ، کوتاهی‌در نصب علامات راهنمایی مخصوصا در جاده های تحت‌تعمیر یادر نقاطی که جاده بعللی خراب و ناهموار است، کمبود پرسنل پلیس راه از جمله مواردی است که فرمانده پلیس راه بدانها اشاره میکند واین عوامل هم آنچنان شناخته شده است که نیازی به‌توضیح و تفسیر ندارد . بعلاوه ایشان صمیمانه ازمردم تقاضا کرده است اگر اشکال دیگری می‌بینند یا راه حلی به‌نظرشان میرسد به‌پلیس راه اعلام دارند.

شخص مطلعی امروز میگفت از چندی پیش بعلت اینکه معلوم شده است بسیاری از تصادفات جاده ها بدست رانندگان خسته و خواب آلود ایجاد میشود قرار گذاشته‌اند اتوبوس های مسافری بادورانده از مبدا حرکت کنندو این دونفر به‌نوبت رانندگی یا استراحت کنند. وحال‌آنکه ازین روش عملا نتیجه‌یی حاصل نمیشود . چون دورانده وقتی از مبدا حرکت میکنند یکی پشت فرمان می‌نشیند ، یکی دیگر کنار دست اوو شروع میکنند به حرف زدن ودرددل کردن. در نتیجه آنکه کنار دست راننده نشسته است زودتر از خود راننده خسته و کسل و خواب‌آلود میشود و بمراتب ترجیح دارد راننده‌یی که از مبدا پشت فرمان نشسته است اتومبیل را به‌مقصد برساند تاهمکار دیگرش . این فکر راباید به‌طرز دیگری پیاده کرد . یعنی برای هر اتوبوس دورانده بگمارند و یکی از آنها درنیمه راه سوار ودیگری پیاده شود تابدین ترتیب راننده‌یی که از نیمه راه پشت فرمان‌می‌نشیند قبلادر قهوه‌خانه یامحل دیگری استراحت ورفع خستگی کرده باشد. راننده دیگر نیز که درنیمه راه پیاده میشود تا دوباره نوبت رانندگی به‌او برسد درمحل آرامی بخوابد واستراحت کند .

بهر حال وقتی درد شناخته است نباید درکار درمان تعلل کرد و عذرآورد . چون در موضوعی که ارتباط مستقیم با حیات مردم دارد واینهمه نگرانی و ناراحتی رادر اذهان عامه موجب شده است هیچ عذری رافع مسئولیت محسوب نمیشود و ما عقیده داریم دولت باید این قضیه را باتوجه و جدیت بیشتری تلقی کند.

هدفهای پشت پرده وتوی چین

اخیرا روزنامه های انگلستان هماهنگ با سیاست شوروی «وتوی» چین را درباره شناسائی بنگلادش و پذیرش این کشور نوبنیاد بعضویت سازمان ملل مورد انتقاد قرار داده‌اند .

بطوریکه میدانید نماینده دائمی دولت شوروی در شورای امنیت سازمان ملل حکومت پکن را متهم کرد که پاروی حقایق موجود گذارده و برخلاف ادعای سران پکن که خود را طرفدار ملل کوچک و کشور های جهان سوم میدانند با مخالفت با عضویت بنگلادش در حقیقت ماسک را از چهره برافکنده است .

گروهی از نویسندگان و مفسران که پیرو سیاست همکاری بریتانیا و روسیه شوروی در شبه قاره هند میباشند معتقدند حکومت چین بخاطر جبران شکستی که سیاست آنکشور در پاکستان خورده استو درنزدملل کوچک اعتبار و حیثیت خود را از دست داده بطرفداری از متحد دولت‌خود پاکستان تقاضای عضویت بنگلادش را «وتو» کرد.

ولی سیاستمداران پکن این ادعای مخالفان و سخنگویان جبهه سیاسی « آنگوراشیا» را بکلی مردود میدانند . آنها میگویند حکومت پکن پای بند اصول است و چون بوجود آمدن کشوری بنام بنگلادش اساسا براثر بندوبست سیاسی‌دوکشور ذینفع‌میباشد و هدف پشت پرده قدرتهای غیر آسیائی جهان اینست که حتی‌الامکان چین را با پناهگاههای کوچک ولی مستحکم محاصره نمایند وهرکدامیکی ازاین پناهگاهها را منطقه نفوذ سیاسی و نظامی خود خواهند کرد. ما ناچاریم با عملی شدن این برنامه که نوع جدید استعمار است مخالفت نمائیم و دیگر اینکه مگر نه آتش بس بین نیروهای هند و پاکستان‌براثر قطعنامه شورای امنیت سازمان ملل متحد با شرایط خاصی بمرحله عمل درآمد بنابراین باید از کشورهائی که پیشنهاد عضویت بنگلادش را میدهند سئوال شود اگر اینقدر پای‌بند اصل حمایت کشور های کوچک هستند و برای عدم عضویت کشور چند ماهه بنگلادش این اندازه اشک‌تمساح میریزند و از اینکه هفتاد میلیون مردم جهان را از عضویت در سازمان ملل محروم داشته‌اند ابراز نگرانی می‌کنند ، چطور مدت بیست و پنج سال همین اشک ریزان مهربانتر از مادر در باره عضویت هشتصد میلیون چینی سکوت کردند و با اینکه خود را طرفدار اصول میدانند لااقل از دولت‌هند و حکومت دست نشانده او نمی‌پرسند چرا قبل از ورود به سازمان ملل متحد شرایط آتش بس و توصیه های شورای امنیت رابمرحله اجرا در نیاورده‌اند ؟

چین میگوید که پکن نه بخاطر دوستی باپاکستان و نه بخاطر حفظ حیثیت خود بلکه بخاطر حفظ اصول سازمان ملل متحد ازحق «وتو» برخلاف میل خود استفاده کرده است .

اما صاحبنظران بی طرف نه این بحث و گفتگوی قدرتهای غیر آسیائی را بخاطر حمایت از هفتاد میلیون ساکنان پاکستان شرقی می‌پذیرند و نه «وتو» چین را کاملا بخاطر حفظ اصول سازمان ملل زیرا قدرتهای بزرگ وقتی منافعشان ایجاب کند کلیه اصول و پرنسیب‌ها را فراموش می‌کنند و حقوق هفتصد میلیون را هم فدای نظرات و اغراض خود می‌نمایند . آنها معتقدند که اینطور بنظر میرسد که نقشه های وسیع‌تر و عمیق‌تری درزیر پرده است که با زمزمه انضمام بنگال هندوستان به بنگلادش که اخیرا برخی جراید اروپائی در باره آن بحث کرده‌اند بی ارتباط نمی‌باشد همانطور که در اوایل جنگ چهارده روزه هند و پاکستان یادآوری گردید هنوز در باره آسیای جنوب خاوری مسائلی در زیر پرده است که زمان بتدریج آنها را فاش خواهد ساخت .

حسین رامتین

نیکسون و تاناکا

نتایج یک ملاقات تاریخی

«کاکوئی تاناکا» نخست وزیر جدید ژاپن که دو ماه‌قبل باروی کار آمدن او فصل جدیدی در سیاست کشور آفتاب تابان افتتاح شد مدت دو روز در هونولولو ، در قلب اقیانوس آرام با پرزیدنت‌نیکسون ملاقات و مذاکره کرد .

برای مذاکرات رهبران دو کشور هیچگونه برنامه یا دستور کار قبلی تعیین نشده بود ولی از آنجاکه این دیدار بدرخواست ایالات متحده و در آستانه سفر «تاناکا» به پکن انجام میشد جای تردید نبود که گرایش ژاپن‌بسوی چین و مسائلی که از این‌دگرگونی سیاست توکیو برای آمریکا پدید می آید اساس گفتگو های رهبران دو کشور را تشکیل خواهد داد .

اما شاید بتوان گفت که‌مسائل اقتصادی برای واشنگتن دارای‌اهمیت بیشتری بوده و در حقیقت سرنوشت روابط آمریکا و ژاپن باین مسائل بستگی داشت . اعلامیه‌ای که در پایان گفتگو های هونولولو انتشار یافت نشان میدهد که ظاهرانیکسون و «تاناکا» در هر دو مورد به توافق رسیده‌اند .

در مورد مسئله چین سران‌دو کشور اظهار امیدواری کرده‌اند که دیدار «تاناکا» از پکن به بهبود اوضاع و رفع بحران در قاره آسیا کمك کند . در عین حال نخست‌وزیر ژاپن اطمینان داده است که‌دراجرای مفاد قرارداد امنیت متقابل وبرقراری روابط نزدیك تر همکاری باایالات متحده کوشش خواهد کرد .

در باره مسائل اقتصادی نیز نیکسون توانسته است در آستانه انتخابات ریاست جمهوری موفقیت قابل توجهی بدست آورد . به این ترتیب که ژاپن متعهد شده است‌در هشت ماه آینده میزان خرید های خود را از آمریکا یك میلیارد دلار افزایش دهد .

در اعلامیه نیکسون و «تاناکا» با اینکه طرفین تصمیم قطعی خود را به اجرای مفاد قرار داد امنیت‌متقابل دو کشور اعلام‌داشته‌اند کوچکترین اشاره‌ای به وضع «تایوان»نکرده‌اند در حالی که در اعلامیه مشترکی که در نوامبر۱۹۶۹ پس‌ازدیدار«ایساکو ساتو» (نخست‌وزیر سابق ژاپن) از واشنگتن انتشار یافت طرفین درباره اهمیت امنیت جزیره «تایوان» برای صلح منطقه جنوب شرقی تاکید کرده بودند .

حقیقت‌این است که‌پس‌ازسفر نیکسون به چین و مذاکراتی که‌او با مائوتسه تونك انجام داد در اوضاع منطقه جهان تغییرات فاحشی روی داده است .

دیدار نیکسون‌از پکن بایالات متحده امکان داد که‌روابط‌اقتصادی و فرهنگی خود را با جمهوری خلق چین گسترش دهد اما ادامه جنك هندوچین بزرگترین مانع را درسر راه توسعه و تحکیم روابط سیاسی دو کشور تشکیل میدهد . درحالی که نخست‌وزیر ژاپن اطمینان‌داردکه دیدار آینده وی از توکیو بسیاری از اختلافات موجود بین دو کشور را از میان برده و به استقرارهیئت های دیپلماتیك در پکن و توکیو کمك خواهد کرد .

از سوی دیگرنزدیك شدن‌ژاپن به چین بطور قابل توجهی از اهمیت اتحادیه آمریکا و ژاپن می کاهد .

هدف استراتژی‌آمریکا درآسیا که‌چهارچوب سیاست‌خارجی«ایساکو ساتو» را تشکیل میداد جلوگیری از خطر چین بود و در کره‌وتایوان مسئولیت های ویژه‌ای‌به عهده‌توکیو میگذاشت ولی «تاناکا» بلافاصله پس از آنکه‌زمام امور کشور را بدست گرفت اعلام‌داشت که‌تعهدات نخست‌وزیر پیشین رادر قبال«تایوان» برسمیت نمی شناسد. گسترش‌روابط بازرگانی بین ژاپن و کره شمالی‌و آغاز گفتگو های مستقیم بین پیونك یانك و سئول نیز اساس سیاست «ایساکوساتو» را از بین می برد . اماامریکا هنوزبه سیاست پشتیبانی از تایوان ادامه میدهد چه نیکسون نمی تواند آشکارا به یك « دوست قدیمی خود» آنهم‌درآستانه انتخابات ریاست جمهوری‌خیانت کند.امریکائی ها مایل بودند که «تاناکا» چندماهی روابط سابق خود را با «تایوان » ادامه میداد ولی نخست‌وزیر جدید ژاپن تصمیم گرفته است با قبول شرایط پیشنهادی پکن به سیاست دوران «ساتو» پایان دهد .

در مورد مسائل اقتصادی گو اینکه نخست‌وزیر ژاپن آمادگی‌خود را برای افزایش واردات آن کشور از آمریکا اعلام داشته معذلك‌پرونده های مربوطه برای رسیدگی به کارشناسان اقتصادی احاله شده است .

محافل اقتصادی و بازرگانی ژاپن اصولا قبول کرده‌اند که برای برقراری موازنه بازرگانی بین دو کشور بیش از یك میلیارد دلار کالا از آمریکا وارد کنند ولی شرایطی که برای صدور کالا قائل شده‌اند تا حد زیادی از اهمیت موضوع می کاهد .

از مطبوعات فرانسه

کلخوزهای شوروی در انتظار قحطی ملی هستند

دورنمای محصول کشاورزی شوروی در سال ۱۹۷۲ بشدت فکرزمامداران این کشور را بخود مشغول داشته‌است .سفر لئونیدبرژنف دبیرکل حزب کمونیست‌شوروی به قزاقستان و آلتائی و شرکت او در جلسات مقامات محلی این مطلب راتایید می کند.

اوضاع‌نامساعد جوی درسال جاری به کشاورزی‌شوروی صدمه شدیدی‌واردساخته ولی علت بدی‌وضع محصول تنها شرایط جوی نامساعد نیست . به عقیده بسیاری از کارشناسان غربی محصول‌غله‌شوروی در سال‌جاری ازمیزان‌تولید سال ۱۹۶۹ یعنی ۱۶۲ میلیون تن تجاوز نخواهد کرد . در هر حال فروش‌غله آمریکا به‌شوروی‌سبب‌شده‌است که‌بهای گندم در داخل ایالات متحده از قرار هر رطلی یك چهارم‌دلارافزایش یابد . ازاینرو مقامات واشنگتن برای تقلیل قیمت‌گندم در داخل کشورتصمیم گرفته‌اند بطورقابل توجهی‌از میزان فروش‌مازاد گندم‌امریکا به شوروی بکاهند .

ازسال ها قبل «پیکارخرمن » درشوروی جنبه‌یك مبارزه ملی پیداکرده‌است . از یکماه قبل روزنامه های شوروی یك ستون از صفحه اول خود را به نتیجه تلاشهائی که‌برای جلوگیری از هرگونه اتلاف‌وتبذیرواشتباهاتی که جامعه کشاورزی از آن‌رنج می‌برد اختصاص داده‌اند.

تردیدنیست که این مبارزات موفقیت‌آمیز نبوده‌وافزایش‌روز‌افزون واردات غله دلیل آشکار آن‌است.

بطوری که تخمین شده ، شوروی درسال ۷۳ـ۱۹۷۲جمعا بیش‌ازبیست میلیون تن غله از خارج‌واردخواهد کرد . در حالی که‌درسال۱۹۶۵ که‌وضع‌محصول بسیاربدبود میزان واردات غله از شش میلیون و چهارصد هزارتن تجاوز نمی کرد . ازاین جامی‌توان حدس‌زد که کسری تولید ملی‌به‌طوربی‌سابقه افزایش یافته‌است.

«ماشاروف» دبیر اول حزب کمونیست بیلوروسی‌طی‌مقاله‌ای که‌روز۱۹اوت‌در روزنامه‌پراودا انتشار داده پیش‌بینی کرده‌است که‌درسال جاری بازدهی متوسط کشت‌غله در جمهوری‌بیلوروسی ۱۸ کنتال در هر هکتارخواهد بود . این‌رقم ۴۵ در صد کمتر ازمیزانی‌است که‌برای‌برنامه‌تولید ۱۹۷۲ پیش‌بینی شده‌است .البته شرایط نامساعد جوی تا حدی درکاهش میزان محصول تاثیر داشته‌ولی همانطور که خود «ماشارف» تاکید کرده خرابی وضع محصول‌رانمی‌توان‌منحصرا بحساب بدی‌اوضاع‌جوی گذاشت. یکی از علل کمبود تولیدملی این‌است که طبق معمول همه ساله‌براثر فقدان وسائل حمل‌و نقل کافی محصول بلافاصله‌به سیلو ها حمل نمی‌شود وقسمتی از آن در کنار راه ها تارسیدن وسائل نقلیه براثر باران یا عوامل دیگر از بین میروند.

روزنامه‌پراودا دراین زمینه‌به مسئله قابل‌توجه دیگری اشاره کرده‌ونوشته است کلخوز ها فقط قسمتی‌از محصول‌خود را که‌کمتر از میزان تعهد آنها است بدولت تحویل میدهند و قسمت‌دیگر را بانتظار پیدایش یك قحطی ملی ذخیره می کنند. یکی‌از مزارع اشتراکی که محصول کمتری به‌دولت تحویل داده کلخوزجنوب مسکواست که حتی محصول آن بیشترازمیزان پیش‌بینی شده بود در حالی که میزان غله‌ای کااین کلخوز بدولت‌تحویل داده ۷۲ درصد مقداری‌است که در برنامه۱۹۷۲ پیش‌بینی شده‌بود .

هنوز از میزان محصولات کشاورزی دیگر اطلاعی بدست نیامده ولی «ماشارف» گفته‌است که کشت‌ذرت ، چغندر قند و سیب‌زمینی «موفقیت‌آمیز »بوده بااین‌حال روزنامه پراودا دریکی ازشماره‌های اخیر خود مردم شوروی را از مصرف زیادسیب زمینی‌برحذرداشته‌است

شورای عالی‌اتحاد جماهیر شوروی که چند روز دیگر تشکیل جلسه میدهد وضع محصولات کشور را موردبررسی قرار خواهد داد اما ازهم‌اکنون برای جلوگیری از عکس‌العمل مصرف کنندگان اقداماتی بمنظور خرید غله از خارج بعمل آمده است .

لوموند

تلاش امریکا برای سرنگون کردن پرنس فوما

دولت بیطرف وائتلافی پرنس ـ سووانا فومادرلائوس بعلت آنکه نواحی تازه‌ای از این‌کشورتوسط نیرو های کمونیست تسخیر شده متزلزل شده است . مخالفین پرنس که اکثریت‌نمایندگان‌پارلمان این کشور را تشکیل میدهند آشکارا بدولت اعتراض میکنند و باین علت که این دولت وظائف اصلی خود را طبق قانون‌اساسی انجام نمیدهد از پرنس‌خواسته‌اند که استعفا دهد .

دولت بیطرف ائتلافی لائوس با شرکت نمایندگان‌گروههای‌چپ‌گرا، وراست گرای این کشور طبق قرارداد ژنو سال ۱۹۶۲ که بیطرف ماندن لائوس را تضمین کرد تشکیل شد . رئیس جناح مخالفین این دولت را درمجلس ملی با حمایت نمایندگان وابسته به احزاب راست یکی از بانفوذ‌ترین و ثروتمندترین‌مردان سیاسی لائوس رئیس خانواده بزرگ وبا نفوذ ساناایکون بعهده دارد و با او ژنرال« امخاسوناورنگ » یکی از طرفداران سابق دولت ائتلافی همکاری میکند .

رئیس مجلس ملی«فیوساناناکون» که‌درگذشته نخست‌وزیراین کشور بود و برادر او از جمله وزرای کابینه دولت ائتلافی است وپست وزارت کار را بعهده دارد ازدولت پرنس خواسته است که هرچه زودتر طرحها و سیاست کلی خود را برای بهبود وضع اقتصادی و افزایش قدرت دفاعی وایجاددگرگونیهای چندرسیاست خارجی به مجلس عرضه دارد و به مجلس اطمینان دهد که‌میتواند همچنان ثبات‌ودوام‌دولت را حفظ کرده ورکود اقتصادی و ضعف دفاعی را رفع سازد .

این پیشنهاد استیضاح مانند‌از طرف ژنرال حمایت میشود طرفداران دولت پرنس میگویند اگر دولت ائتلافی او نتواند رای اعتماد مجلس ملی را جلب‌کند. خانواده قدرتمند و ثروتمندوبانفوذ ساناناایکون تمام قدرت سیاسی ونظامی واقتصادی لائوس را در اختیار خواهد گرفت .

ماه گذشته مخالفین پرنس بطور جدی استعفاء اورا خواستارشدند اونیز وزیر دادگستری ووزیر خدمات عمومی را عوض کرد ولی پادشاه لائوس از امضاء دستور عزل پرنس ومعرفی نخست‌وزیر جدید خودداری کرد ودر نتیجه پرنس ودولت اوباقی ماند. پادشاه باین علت که هنوزدولت از مجلس رای اعتماد نگرفته است و مراتب قانونی انجام نگردیده از امضاء فرمان عزل نخست‌وزیر خودداری کرده‌است .

ولی ناظران سیاسی معتقدند که این خودداری پادشاه‌موجب‌خشم مخالفین دولت شده است و آنها برای استعفای دولت فشار زیادی به او می‌آورندوازپرنس‌میخواهند که‌نظرخودرابطورقطع‌دربارهٔ‌شرکت نمایندگان کمونیست پاتت‌لائو در دولت اعلام‌دارد و اگر درصدد است که نمایندگان پاتت‌لائو هم در آینده دراین دولت شرکت‌دهد مجلس را قبل از اتخاذ این‌تصمیم مطلع کند. این یکی‌از حساسترین موضوعهای روز است و دولت‌بیم دارد با اظهار نظر صریح موافق یا مخالف با این امر موجب ایجاد بحرانهای تازه دربین مخالفین و موافقین خود شود .

مخالفین پرنس همچنین از او خواسته‌اند که تا استعفای قطعی دولت را ترمیم‌کند ولی پرنس می‌گوید فقط چندپست‌جزئی درکابینه خالی است و داوطلبان زیادی برای آنها وجوددارد و نمایندگان فراوان از مجلس خواهان این پستها هستند و او نمیتواند در حال حاضر در این باره تصمیم قطعی بگیرد بیم پرنس از آن‌است که این امر نیز اغتشاشاتی را موجب شود . پرنس‌اظهار میدارد تا رسیدن به توافق با کمونیستها مایل است که دولت ائتلافی‌بشکل کنونی باقی بماند . بنابه گزارش مقامات نظامی در حال کمونیستها هشتاددرصد از اراضی سرزمین لائوس را تسخیر کرده‌اند .

افزایش سرزمینهای تسخیری کمونیستها و گسترش نفوذ آنها بنا به اظهار مقامات سیاسی ناظر بر جریان آمریکائیها را که کمك نظامی قابل ملاحظه‌ای به لائوس می‌کنند و خواهان حفظ بیطرفی این کشور هستند بشدت نگران کرده و آنها نیز سقوط دولت پرنس و بروی کار آمدن دولت تازه‌ای‌که‌بتواند درمقابل‌کمونیستها خط دفاعی مستحکمی ایجاد کند خواهانند . سفیرآمریکا درلائوس هفته پیش عده‌ای از وزیران‌کابینه لائوس‌رابرای یکسلسله مذاکرات جدی و رسمی به ناهار دعوت کرد اقدام سفیر بعنوان نشانی از اضطراب واشنگتن‌در مورد توسعه نفوذ کمونیستها قلمداد شده‌است. نیروی هوائی لائوس که درجنگ با کمونیستها شرکت دارد وتوسط امریکائیها اداره میشود از بحرانهای سیاسی بدور نگهداشته شده است و آمریکائیها یکی‌از عوامل اصلی دوری این قدرت نظامی ازبحرانهای سیاسی‌هستند بعضی از ناظرین سیاسی میگویند ممکن است پرنس چون گذشته برای رهائی از فشار مخالفین باز به یک سفرطولانی خارج‌از کشور برود .

بحران لائوس و مخالفت شدید دست‌راستی‌ها با دولت ائتلافی پرنس‌نتیجه‌گسترش نفوذکمونیستها است پرنس میکوشد پیش‌از اینکه بحران حادتر شود و به نقطه انفجار برسد با کمونیستها برای برقراری آتش‌بس به توافق برسد ولی ناظرین سیاسی بعید می‌دانند که کمونیستها با برتری‌قدرت و در دست‌داشتن ۸درصد از سرزمین‌های لائوس به آسانی به توافق با پرنس و دولت او راضی شوند و اگر هم راضی شوند بطور یقین شرایط‌سنگینی‌را پیشنهادخواهند کرد که پذیرش‌آنها از طرف‌دولت ائتلافی بر شدت اختلاف مخالفین دولت لائوس می‌افزاید .

آسوشیتدپرس

از: جهانگیر افخمی نماینده اطلاعات در نیویورك

بندبازی ژاپن بین ۳ قدرت بزرگ

یکصد سال‌قبل بنجامین دیزرائیلی نخست‌وزیر و سیاستمدار انگلیس‌برای تحکیم سیاست و قدرت انگلیس موفق شد با سیاست زیرکانه‌ای از اختلافات سه امپراطوری بزرك آلمان ، روسیه‌و اتریش به نفع کشورش استفاده کند. امروز نخست‌وزیر جدید دولت ژاپن «کائوکی ـ تاناکا»همان سیاست‌زیرکانه دیزرائیلی راپیش گرفته و در نظر دارد از اختلافات سران بزرك امریکا،شوروی و چین به نفع ژاپن استفاده کند .

دولت جدید ژاپن برخلاف دولت های محافظه کار گذشته که‌پیروسیاست امریکا بودند در نظر داردسیاست‌مستقلی که شایسته کشور مترقی و پیش‌رفته‌ای چون ژاپن است در پیش گیرد . ازاین رو در راس برنامه سیاست دولت او ایجاد روابط سیاسی و اقتصادی با جمهوری خلق‌چین قرار گرفته است «چوئن‌لای »رسما از نخست‌وزیر ژاپن دعوت کرده است تا به چین سفر کند.

نگرانی ژاپن

سالهاست دولت امریکا که‌امنیت اروپا را با اتحاد کشور های عضو«ناتو» تامین کرده در خاوردور بدوستی ژاپن و همکاری دولت «تایوان» و کره جنوبی متکی بود . مادام که جمهوری خلق‌چین گرفتار امور داخلی‌اش بود و روسیه شوروی به اروپا و خاورمیانه علاقمندبود دولت امریکا خیالش راحت بود . اگر چه برای دوستی ژاپن و کشور های اروپائی ارزش فراوان قائل بود ولی دلیلی نمیدید تا ژاپن را در ردیف کشور های بزرك قرار دهد . ژاپنی ها نیز اگر چه از این وضعی که داشتند راضی به نظر نمیرسیدند ولی مطمئن بودند که امریکا در امور مهم و حساس سیاسی و اقتصادی آنها را در ردیف کشورهای بزرك دیگر قرارداده و حداقل درامور‌ی که مربوط به آسیا است با آنهامشورت خواهد کرد .انتشار خبرمسافرت‌نیکسون به جمهوری خلق‌چین اعتقاد و اطمینان ژاپنی ها را نسبت به سیاست امریکااز بین برد آنها بخاطر داشتند که‌نیکسون در یکی از مصاحبه هایش ژاپن را در ردیف کشور های بزرك جهان شمرده و گفته بود برای حفظ صلح جهان باید قدرت کشور های بزرك جهان تعادل داشته باشد و هر وقت که کشور بزرگی قوی‌تر از کشور های دیگرشده است دیر یازود جنك و خون ریزی در گوشه‌ای از جهان روی داده است .

چین و ژاپن

مردم ژاپن نسبت به چین همان احساساتی را دارند که رومن هابه‌یونانی ها داشتند و برای تمدن گذشته این کشور احترام فراوان قائلند و حالا که دولت جمهوری خلق‌چین توانسته است امن و آرامش را بر سرتاسر این کشور حکمفرما کند ، ناراحتی مردم ژاپن از رفتارشان درگذشته با مردم چین بیشتر احساس میشود . از ۱۹۳۱ که ارتش ژاپن منچوری را اشغال کرد تا پایان جنك جهانگیر دوم متجاوز از ۱۵میلیون نفر چینی در نتیجه لشگر کشی ژاپنی ها کشته شده‌اند . سرمایه داران ژاپنی کشور وسیع چین را یك منبع سرشارو ثروتمند برای مواد اولیه مورد نیاز ژاپن و بازار خوبی برای ساخته های ارزان قیمت این کشور میشمارند ولی دولت سابق ژاپن قبل‌از مسافرت‌نیکسون به چین با احتیاط باین مسئله نگاه می کرد ولی‌پس‌ازآنکه‌امریکا باب‌مذاکرات را با چین باز کرد ژاپنی ها تصمیم گرفتند که آنها هم قدم پیش گذارند . مسلم است که دولت جمهوری خلق‌چین ۵۰ بیلیون دلار خسارتی را که ارتش ژاپن در چین وارد آورده است‌فراموش نکرده و اگر از خسارت مادی صرف نظر کند حتما ژاپن را وادار به عذر خواهی سیاسی خواهد کرد و البته‌اولین شرط آنها قطع رابطه سیاسی بین ژاپن با دولت چیانکاچك خواهد بود و سیاستمداران امریکا پیش‌بینی میکنند که ایجاد روابط سیاسی بین ژاپن و جمهوری خلق‌چین بدون شك منجربه‌از دست دادن تکیه گاه های نظامی آمریکا در ژاپن خواهد شد که برای حفظ‌صلح در اقیانوس آرام ضروری به نظر می‌رسد .

نزدیک شدن ژاپن به جمهوری خلق چین خواه وناخواه ژاپن را از روسیه شوروی دور میکند . اگرچه اخیرا روسیه‌شوروی‌خودش را به ژاپن‌نزدیک کرده است . مردم ژاپن‌ازروسیه‌شوروی دل خوشی ندارند و بین این دو ملت نفاق و کدورتی وجود دارد که ریشه آن عمیق میباشد . جنگ روسیه و ژاپن در اوایل قرن بیستم خاطراتی تلخ در خاطر ژاپنی‌ها باقی گذارده است آنها در کنفرانس‌یالتا بار دیگر خنجر روسیه را در پشتشان احساس گردند . امروز اگر چه ژاپنی‌ها دلشان برای ذخایر سیبری مخصوصا نفت آن ناحیه لک زده است ولی بعید بنظر میرسد که صد درصد بکشوری که ممکن است روزی امنیت ژاپن را تهدید کند کمک‌اقتصادی بنماید .

ژاپن و نیروی اتمی

ژاپن امروز مقام سوم را در اقتصادیات و بازرگانی جهان دارا میباشد ولی از لحاظ قدرت سیاسی‌ونظامی‌ضعیف‌است. **عده زیادی از سیاستمداران ژاپنی و حتی بازرگانان این کشور بدولت فشار می‌آورند که با استفاده از نیروی اتمی ژاپن را در ردیف پنج کشور بزرگ قرار دهد مخصوصا در این چند سال اخیر که جمهوری خلق چین توانسته است سلاح های اتمی در اختیار داشته باشداهمیت سلاحهای اتمی بیش از گذشته آشکار شده است . طرفداران این نظریه‌خاطر نشان میکنند که رئیس جمهوری آمریکا قبل از مسافرت به جمهوری خلق‌چین یادآور شد که چین کمونیست امروز نه تنها از حیث جمعیت مقام اول را دارد بلکه با استفاده‌از سلاح های اتمی‌ممکن است در آینده صلح جهان را تهدید کند و بیش از این‌نمیتوان چنین کشوری را ندیده گرفت و دور از فعالیت های سیاسی قرار داد . همینطور یادآور میشوندکه‌اگر ژاپن‌باقدرت اقتصادی‌اش از نیروی اتمی استفاده میکرد بطوریقین نیکسون قبل از مسافرت به جمهوری خلق‌چین مقامات ژاپنی را از نظریاتش آگاه مینمود .**

ژاپن از حیث معلومات و اطلاعات لازم برای استفاده از نیروی اتم دست کمی از کشورهائی که امروز سلاحهای اتمی دارند نداشته و چنانچه تصمیم بگیرد در مدت کوتاهی میتواند گذشته‌را جبران کرده و خودش‌را در ردیف‌کشور های بزرگ دیگر قرار دهد .

امروز در تاریخ

ژاپن ، روسیه را درهم می‌شکند

۳ سپتامبر ۱۹۰۴ـ ژاپن نیروهای روسیه را در منچوری درهم شکست و از آن پس در عداد دولتهای بزرگ جهان درآمد . این جنگ باین علت آغاز شده بود که روسیه در خاوردور اراضی چین را یکی پس ازدیگری تصرف می‌کرد و به کره چشم طمع دوخته بود . ژاپن نخست به روسیه اخطار کرد که منچوری را تخلیه کند و چون باین اخطار توجه نشد به متصرفات روسیه در خاور دور حمله برد و ارتش روسیه را پس از یکسال و نیم نبرد کاملا درهم شکست و امتیازات وسیعی بدست آورد از جمله کره تحت‌الحمایه ژاپن شد. شکست روسیه سبب شد که مخالفان دولت بر قدرت خود بیفزایند و در جریان جنگ جهانی اول دست به انقلاب بزنند و پیروز شوند .

از طرفی ، ژاپن که جزو قدرتهای بزرگ درآمده بود در جنگ اول جهانی متصرفات آلمان را در خاوردور به تصرف خود در آورد و سپس مانند روسیه مشغول تصرف اراضی چین شدودرجنگ‌دوم‌جهانی برسرسیادت در اقیانوس آرام با آمریکا وارد رقابت و جنگ شد که سرانجام استعمال بمب اتمی آنرا از پای در آورد ولی اینک بار دیگر ظرفیت صنعتی خود را بازیافته است .

گزارش ژانت لازاریان و محمدابراهیمیان
فرستادگان روزنامه اطلاعات به جشن هنر شیراز

جشن هنر

ناگهان، هذا حبیب الله

جمعه شب گذشته نمایشنامه «ناگهان» نوشته عباس نعلبندیان به کارگردانی آربی‌آوانسیان و شرکت بازیگران گروه تئاتر کارگاه نمایش که در نقش اول بیژن مفید قرار داشت در باغ دلگشا بروی صحنه آمد (این تنها نمایش‌نامه ایرانی است که در برنامه اصلی جشن هنر قرار دارد) نمایش در چهارچوبی مذهبی و دردوزمان می‌گذرد در شروع ما در حیاطی نشسته‌ایم که حوضی وسط و اطاق های متعددی دور وبرآن قرار دارد .

آدم های نمایش که از چند خانواده تشکیل شده تکتک‌مشکلات خود را مطرح میکنند در این میان معلم اخراجی از سایرین جدا است و آنها اینرا میدانند . فریدون صندوقچه‌ای دارد که‌به تصور آنها پر از اسکناس است همسایه های فریدون برای رهائی از مشکلات خود تصمیم میگیرند او را از میان بردارند وبه‌صندوقچه دست یابند بعد از اینکه قتل انجام میگیرد آنها دوباره به گوشه عزلت خود پناه‌می‌برند بعد از چال کردن فریدون ناراحتی وجدان همه آنهارا تباه می کند .

نمایشنامه با زمزمه دستجمعی شروع میشود و به فریاد میرسد در اوج فریاد است که قاری قرآن با طنینی موثرو سهمگین محیطی روحانی را برای شنونده آماده میسازد ماجرا در روز عاشوای حسینی میگذرد و برای کسانی که سابقه مذهبی دارند بی‌تردیدمعنای خاصی میتواند داشته باشد آوانسیان‌از این مراسم و اشارات‌مذهبی استفاده نموده و بطرز زیبائی آنها را ارائه میکند صدای سنج و زنجیر و قاری کمک زیادی برای ایجاد فضای نمایش میکند. زبان نمایش زبان شعر است آهنگ آن روان ویکدست است مگر در صحبت های روزمره که مابین بازیگران نمایشنامه میگذرد که متن دوگانه است سعی شده است از کمترین کلمات حداکثر استفاده بشود وقتی اشاره می کند «محبت‌تومرابس» اشاره ها کوتاه موزون‌و زیبااست فرم زیبای ارائه نمایشنامه این اشتباه را برای بعضی ها بوجود آورده که محتوا ضعیفتر از اجراست در حالیکه با اشاراتی که در بالا شد تلفیق متن و اجرا کاملا روشن است نمایش در باغ دلگشا فرم اصلی خود را که زندگی چند خانواده در یک محل‌سکونت است پیدا کرده است گو اینکه میتواندفرم نهائی هم نباشد .

آوانسیان از بازیگر به فرم هائی که بیشتر بیک مجسمه‌ساز شبیه است استفاده می‌کند و بگفته خود همه فرمها را به تجربه از بداهه سازی بدست آورده است .

مفید در این نمایشنامه با صدا با فرم حرکات و نرمش‌اجرای راحت و زیبائی را ارائه می دهد بازیگران دیگر نیز دست کمی از او ندارند هرکدام در نقشی که دارند مسلط و کارآزموده هستند.

لازاریان

یادداشتی بر اولین کنسرت اشتکهاوزن

رویاروی موسیقی عصر ماشین

اولین کنسرت اشتکهاوزن « مانترا » برای دوپیانو و وسائل الکترونیک توسط الفونس‌والویس درسرای‌مشیر اجرا شد این اثر باوجودیکه درآن آثاری از موسیقی دوران کلاسیک ورمانتیک بخوبی شنیده میشد با توجه باینکه هردو پیانیست هنرمندان‌چیره دستی بودند معهذا لحظاتی‌که موسیقی اشتکهاوزن احساس شنونده را در تسخیر خود داشته باشد بسیار نادر بود . در کنفرانس مطبوعاتی که راجع به کار اشتکهاوزن‌تشکیل شده بود گفته شد که « **اواحساسات درونی ودقایق گذرائی را که بدون توجه ما در پیرامون ما میگذرد برای ما بازگو میکند** موسیقی اودر حقیقت پلی است میان شرق وغرب باید گفت موسیقی اشتکهاوزن آدم را بتعجب وامیدارد در اثر اولحظات زیبائی را از ارتباط وآمیزش هنری و فنی موسیقی میتوان یافت اما در زمان ما تاچه‌حد لازم است که باین نوع ابزار وآلات‌فنی‌متوسل‌شویم؟ پذیرش شرق از این موسیقی تاچه اندازه است ؟ سئوال اینجا است در هر فرصتی که‌صحبت از ماشین وماشینیزم پیش می آید از روشنفکر گرفته تا آدم معمولی اظهار نگرانی میکند که‌ماشین‌تمام عواطف و عوامل انسانی‌رادرزندگی‌روزمره ازبین خواهد برد . جای تاسف است که باتبلیغات کاذب و با امکان دادن به پیشبرد این نوع موسیقی جاده برای بمقصود رسیدن هموار میشود هرچه زودتر چیزی را که باوحشت نگران آن هستیم دیدارخواهیم کرد کسی نمیداند یک قرن دیگر چه پیش خواهد آمدولی شاید آسانتر بتوان گفت که‌در این گوشه از جهان‌که مازندگی میکنیم آیا ضرورتی‌برای‌اینگونه موسیقی احساس می شود ؟ از موسیقی اشتکهاوزن برای صحنه بعضی از فیلمها و یا موسیقی متن برای بعضی از جلسات در کمال زیبائی میشود استفاده کرد (مثل جلسه‌ایکه مدرسه آلمانی در آخر سال گذشته بمناسبت سال‌نوموسیقی دربرنامه‌ای از آن‌استفاده‌کرده بود باین عنوان که چند نفراز محصلین می گفتند بعداز اینکه جنگ بین‌الملل دوم رسمابپایان رسید در ظرف چندسال‌گذشته بیش از پنجاه فقره جنگهای مختلف درآسیا واروپا وآمریک اتفاق افتاده است، موزیک‌متن این‌گفتاراثری‌بود ازاشتکهاوزن که از تلفیق آواز بچه‌ها با ابزار الکترونیک تشکیل شده و بسیار جالب بود) ولی محتوی موسیقی او همیشه اینطور غنی نیست بخصوص‌در آثار اخیرش که بکلی ازرابطه انسان با انسان بریده‌حتی‌برای یک درصد مردم نه فقط در ایران بلکه در تمام دنیا نیز پذیرفتنی ولذتبخش نیست شاهد زنده آن مبلغ اومورس فلوره است که در کنفرانس مطبوعاتی به اعتراضات‌سیاسی ومختلف دانشجویان‌درسراسر دنیا اشاره کرده اشتکهاوزن با امکانات مالی وامکان اجرائی که در اختیارش داردتجربه‌ای خصوصی را تکرار میکند .

برنامه‌رقص‌وآوازلاله‌تاجیکستان

یکی از رقصدگان تاجیک

دربرنامه جنبی جشن‌هنر شیراز از گروه رقص‌وآوازلاله‌تاجیکستان برنامه‌ای در تئاتر هوای آزاد اجرا کرد که با کفزدن و توجه حضار روبرو شد اینکه بعد از برنامه موسیقی الکترونیک اشتکهاوزن به برنامه رقص وآواز مهیجی بپردازند فکری است زیبا بخصوص اگر در نظر بگیریم قشر بیشتری از مردم از آن استفاده خواهند کرد ولی وقتی به کیفیت امر می پردازیم می بینیم که آنها از سرزمینی آمده‌اند که‌داشتن گروههای رقص و آواز محلی معروف است ولی آنچه را که‌آنها ارائه دادند براحتی درکافه های شبانه میتوانستیم ببینیم واما اگر در سطح گروههای محلی خودمان بخواهیم بسنجیم تنها رجحان‌آنها استیل مخصوص بخودشان است مایه تاسف است که در برنامه رقص و آواز ، تاجیکها بجای پرداختن به سنتهای زیبای محلی خود برای ما رقص هندی بارمغان آورده‌اند . رقص ترکی و رقص روسی هم در این برنامه سهمی داشتند ، آنها چابک و حساب شده و بانرمش خاص میرقصیدند اما نسبت به گروههای حرفه‌ای بسیار تازه کار هستند این گروه هفت سال از سابقه کارش‌میگذرد در میان آنها معدودی تکرارکننده ماهر دیده میشود ولی مجموعه کار آنها انتظار را برنمی آورد . ارکستر این گروه بجای اینکه از ساز های سنتی مالامال باشد در کنار تار و کمانچه و سنتور و دایره ، آکوردئون وشیپور و کلارینت‌دارند.

لازاریان

گفتگوئی با ناصر تقوائی

صادق کرده، فیلمی پلیسی- عاطفی است.

محمدابراهیمیان

فیلم صادق کرده ساخته ناصر تقوائی دوستانس در شیراز نشان داده شد . تقوائی یک فیلم‌پلیسی عاطفی ساخته است و با مهارت تمام توانسته است آن رادرفضای جنوب پیاده کند باید گفت عامل عاطفه دراوج فیلم شکل می‌گیرد. بدون اینکه لطمه‌ای به خط کلی فیلم زده باشد بهرحال صادق‌کرده یک فیلم موفق درزمینه‌ی فیلمهای خوب ایرانی است باضافه‌بازیهای درخشان سعیدراد ، عزت‌اله انتظامی کشاورز ، رمضانی‌فر، روشن ضمیر منوچهر احمدی فرامرز محمودی و آتش خیر در نقش زن صادق کرده .

صادق کرده یک قهوه‌چی است ودرغیابش راننده کامیونی بقهوه‌خانه می آید وزن صادق‌هم که بابچه‌اش درقهوه‌خانه زندگی میکند باوجای میدهد ولی مورد حمله قرار میگیرد و کشته میشود وبعد معلوم می شود که‌به‌اوتجاوز شده است از اینجا به بعدصادق کرده هر راننده کامیونی را که میبیند می کشد وبالاخره تراژدی زندگی خودش زیررگبارگلوله‌پایان می پذیرد و اینک فرصت گفتگوئی دست داده با ناصر تقوائی کارگردان فیلم :

ـ درفیلم برایت تعقیب یک خط فکری مشخص اجتماعی مهم بوده یا اینکه بیشتر داستان قضیه توجهت را جلب کرده ؟

تقوائی ـ مساله اجتماعی به‌آن شکل نه ، این بیشتر یک داستان است .

ـ درداستان اصلی صادق کرده تغییراتی داده‌ای این دگرگونیها بخاطر چه بوده ؟

تقوائی ـ دوعلت اصلی داشت یکی مسئله زمان بود که از نظر اجرا مشکل بود و خرج زیادی داشت و دیگری مسئله ممنوعیت زیرا درداستان فضایائی هست که احتمالا نمیشد آنرا بنمایش داد.

ـ پشت خط اصلی فیلم وآنچه درظاهر می گذرد چه‌مسئله‌برایت بیشتر مهم بود ؟

تقوائی‌ـ فیلم‌یک‌واقعه‌ناموسی‌است که‌اصل‌انهم مستنداست‌منتهی‌فرقی که با آثار مشابه دارد اینستکه شخصیت فیلم بدنبال شخص بخصوصی نمیگردد ودر این‌جامن خواسته‌ام یک اتفاق را بازسازی کرده باشم بدون رعایت مستقیم نظر خودم . هرکس ممکن است‌از فیلم برداشتی داشته باشدوبعبارت دیگر در این فیلم آدم بدو خوب وجود ندارد .

یك ابن‌ملجم

ـ درقهوه‌خانه صادق کرده ،او بعداز آگاهی از قتل زنش عکسی از حضرت علی می بیند بعد بامام‌زاده میرود و موقع زیارت راننده‌ای را می‌بیندکه‌مهربرمیدارد که نماز بخواند و می بینیم که‌او بی رحمانه‌ترین قتلش را باکشتن آن راننده مرتکب می شود . دیدن عکس حضرت علی و ارتکاب قتل در سرنماز آیا رابطه‌ای باهم‌دارند ودراین‌جا صادق کرده ابن‌ملجم دیگری است ؟

تقوائی ـ کاملا همینطور است. دراین قتلهائی که بخاطر شرافت صورت میگیرد همیشه یک تربیت مذهبی هم وجود دارد بعلاوه‌قصد دیگر من این بود که به تماشاچی بفهمانم که این آدم برای قتلش منطقی ندارد و برای نشان‌دادن این بی منطقی ، قتل اول شدید ـ ترین قتل‌ها انتخاب شدباین‌خاطر که تماشاچی به یکباره تکلیف خودش را با قاتل بداند و باین ترتیب از صادق‌کرده یک ابن‌ملجم دیگری ساخته می شود و بعد بتدریج نشان داده میشود که چطور صادق‌کرده آزادی عملش‌را از دست میدهد و این مسئله برایش مطرح میشود که « ممکن است یک روز مرا بکشند » یا یادآوری این نکته یا باید انسان کنار بکشد یا عملش شدیدتر شود وبطور کلی هدفرسیدن‌به‌بیهودگی این کار بوده است

صادق‌کرده وقتی می‌فهمد قاتل را گرفته‌اند نرم میشود می شکند طوری که حتی تصور گرفتن انتقام راهم دیگر نمیتواند داشته باشد صادق‌کرده ترس‌ها و عکس‌العمل های طبیعی انسان را دارد و میخواهد علیرغم ترس هایش قهرمان بشودوخوش‌بختانه نمیشود .

ـ پدرزن صادق از یک طرف سی‌سال است که خدمت نظام‌کرده واز طرف دیگر صادق را دوست دارد او خودش را چگونه با این دوواقعیت توجیه میکند ؟

تقوائی ـ اوهم کرد است و ایلیاتی منتهی به‌تغییر صادق‌پیر است و می بینیم که‌هم‌کمک میکند وهم او میدهد و تعمدی‌هم ندارد وچون شرافتمند است‌هم‌وظیفه‌اش را انجام میدهد وهم بصادق‌کمک میکند .

ـ میخواستم در فیلم تو مسئله عاطفه وحادثه را مطرح کرده باشم واینکه عنصر عاطفه‌برحادثه می‌چربد .

تقوائی ـ فیلم حادثه‌ای شروع می شود بعد از اواسط فیلم حادثه کمرنگ می شود و چیز دیگری از بغلش می آید و آن عاطفه است و دراوج فیلم عاطفه است و حادثه دیگر نقشی ندارد ومن این را دوست دارم .

تقوائی میگوید : صادق‌کرده برای من یک فیلم سالم است و من از ساختنش شرمنده نیستم .

ـ درباره روابط آدمها خواستم حرفی بزنی .

تقوائی ـ روابط آدمهاهمیشه برپایه سوابق است واین سابقه‌ها یا دلیل خونی دارندیادلایل‌دیگری مثل رفاقت دوستی و غیره‌رابطه خونی یا نسبی همیشه فرهنگی پشت خودش دارد که طی نسلها به آدمها رسیده یک مقدار از این روابط در فیلم هست و یک‌مقدار روابط سببی و صمیمانه فی‌المثل رابطه صادق بارفیقش یارابطه گروهبان با افسر . مهم اینستکه سربزنگاه ناگهان این روابط تغییر پیدا میکند مثلا یکجا صادق‌گریه میکند و من فکر میکنم کمر او اینجا خم میشود ووقتی بدوستش برمیخورد از آن تغییر ناگهانی هیچ عکس‌العملی دردوستش‌ایجاد نمیشود و نهایت کمک را به او میکند وچاره‌ای ندارد جز اینکه دستش را ببوسد . یا مثلا افسر وارد کلک میشود و سعی میکند اورا خام کند وباید گفت این دوست صادق یکی ازکاراکترهای خوب فیلم است‌ومنوچهراحمدی‌هم خیلی خوب آن را بازی کرده است .

رادیووتلویزیون

برنامه امروز وفردا

برنامه شبکه تلویزیون

یکشنبه

۱۷ـ۳۰ سلام شاهنشاهی‌و اعلام برنامه
۱۷ـ۳۵ خلاصه اخبار روزانه از مونیخ
۱۹ـ۳۰ پخش مستقیم از مونیخ
۲۰ـ۳۰ اخبار توام با پخش مستقیم از مونیخ
۲۱ـ۲۰ پخش مستقیم از مونیخ
۲۲ـ۱۰ برنامه‌ای از گروه مسابقات رادیو تلویزیون ملی‌ایران
۲۲ـ۳۵ هفت شهر عشق
۲۳ـ۱۵ آخرین اخبار

نیمروز دوشنبه

۱۲ـ۵۸ سلام شاهنشاهی واعلام برنامه
۱۳ـ۰۰ اخبار
۱۳ـ۱۰ مسابقه جایزه بزرگ
۱۳ـ۳۵ فیلم کهکشان
۱۴ـ۳۰ اخبار

برنامه دوم تلویزیون ملی ایران

یکشنبه

۱۹ـ۳۰ سلام شاهنشاهی واعلام برنامه
۱۹ـ۳۴ اخبار
۱۹ـ۴۰ واریته
۲۰ـ۰۵ هنرهای تجسمی
۲۰ـ۳۵ برنامه جشن‌هنر
۲۱ـ۰۵ قرن بیست‌ویکم
۲۱ـ۳۰ اخبار
۲۲ـ۰۵ گریزیا
۲۲ـ۳۰ تئاتر

برنامه تلویزیون آمریکا

یکشنبه

۱۷ـ۰۰ اخبار
۱۷ـ۰۵ حکمران‌و جی‌جی
۱۷ـ۳۰ اندی‌گریفیت
۱۸ـ۰۰ جیبهاوی
۱۹ـ۰۰ اخبار
۱۹ـ۱۵ آگهی
۱۹ـ۲۰ لوکال‌فیل
۱۹ـ۳۰ اینجاست لوسی
۲۰ـ۰۰ گلن‌کمپبل
۲۱ـ۰۰ ماداسکواد
۲۱ـ۵۵ آگهی
۲۲ـ۰۰ اخبار
۲۲ـ۱۰ شو امشب
۲۳ـ۱۵ اینست زندگی

تلویزیون آموزشی

دوشنبه

۸ـ۳۰ سلام شاهنشاهی واعلام برنامه
۸ـ۳۵ نیایش
۸ـ۴۵ شاهنامه فردوسی
۹ـ۱۵ برنامه هنری
۹ـ۳۰ فیزیک برای‌همه
۹ـ۵۵ مکالمه انگلیسی
۱۰ـ۱۰ طبیعی برای همه
۱۰ـ۳۵ فیلم آموزشی
۱۰ـ۵۰ مسابقه شیمی
۱۱ـ۱۵ برنامه هنری
۱۱ـ۳۰ مکالمه آلمانی
۱۱ـ۴۵ بخوانیم و بنویسیم
۱۲ـ۰۵ فیلم داستانی

رادیو تهران

برنامه‌های موسیقی که بطریقه استریوفونیک پخش میشود

۱۷ـ۰۰ موسیقی کلاسیک از «ریشارداشتراوس» دون‌ژوان
۱۸ـ۰۰ موسیقی فیلم
۱۹ـ۰۰ بهترین آهنگهای روز
۲۱ـ۰۰ موسیقی کلاسیک از «بتهوون» کنسرتو پیانو شماره ۵
۲۳ـ۰۰ موسیقی ایرانی
۲۳ـ۳۰ آهنگهای نیمه‌شب

برنامه سینه کلوپ

ساعت ده امشب سینه‌کلوپ فیلم «بچه رزماری» ساخته «رومن پولانسکی» و فیلم کوتاه « داند » ساخته رضائیان را نمایش خواهد داد .

آگهی تغییرات شرکت‌سهامی خاص هاویلوکس ثبت شده بشماره ۱۲۸۲۳

برابرتصمیم مجمع عمومی عادی مورخ۱۰ر۴ر۵۱ تغییرات زیر در شرکت‌نامبرده به عمل آمد .
۱ـ ترازنامه و حساب‌وسود و زیان شرکت به تصویب رسید.۲ـ بازرس‌اصلی وبازرس علی‌البدل موضوع آگهی‌شماره ۱۲۴۴۲ ـ ۱۸ر۱۱ر۵۰ برای مدت یکسال دیگر در سمت های خودباقی‌شدند ۳ـروزنامه اطلاعات‌برای درج‌ونشر آگهی هاواطلاعیه هاتعیین شد .
رئیس‌اداره ثبت شرکت هاو مالکیت صنعتی . مهدی‌نراقی

موتورنفت سوز معروف‌کلنتن امریکا ۴½ و ۷½ و ده اسب از شهرستانها نماینده فعال میپذیریم شرکت سهامی نهروپ میدان فردوسی

درحاشیه جشن

★ ساعت چهار بعدازظهر روز گذشته نمایشنامه‌های حالت چطوره مشرحیم و گلدونه‌خانوم ازاسماعیل خلج بطور جنبی برنامه‌های جشن هنر در قهوه‌خانه کرامت شیراز بطور موفقیت‌آمیزی اجرا شد . تعداد خارجیان تماشاگر این نمایشنامه بسیار بودند و این نمایشنامه مورد توجه آنان قرار گرفت .

★ مردم و شرکت‌کنندگان در جشن هنر شیراز از موسیقی اشتکهاوزن و نمایش رابرت ویلسن راضی بنظر نمی‌رسند .

★ فرناندو آرابال درامنویس مشهور که برای شرکت درجشن هنر به شیراز آمده بود ناگهان ناپدید شده است معلوم نیست آرابال درکجا بسر میبرد وچگونه برنامه‌های‌جشن هنر را خواهد دید .

آگهی استخدام دبیر

آموزش و پرورش شهرستان رفسنجان در سال تحصیلی ۵۱ ـ۵۲ احتیاج به عده‌ای دبیر که در رشته های طبیعی ، ریاضی ، فیزیك ، شیمی ،زبان خارجه فارغ‌التحصیل‌باشند نیاز دارد به افراد واجد شرایط که‌مایل بخدمت‌دراین‌شهرستان باشندماهیانه‌مبلغی بعنوان کمك هزینه پرداخت میشود ،متقاضیان برای کسب اطلاع بیشتر باداره‌کل‌تعلیمات متوسطه تهران مراجعه فرمایند .
رئیس اداره آموزش و پرورش شهرستان رفسنجان
میرحسینی‌نیا

دبیرستان پیشگام

برای‌ششم‌ریاضی،طبیعی‌وسایر کلاسهاهمه‌روزه‌صبح‌وعصر ثبت‌نام‌میکند.سر پل‌تجریش‌مقابل شهرداری تلفن۸۷۴۴۶۴

آگهی استخدام
سازمان حفاظت محیط زیست
برای رشته های زیراستخدام مینماید

اکولوژی ـ مهندسی محیط زیست ـ مهندسی بهداشت ـ بهداشت آب ـ بهداشت هوا ـ بیولژی دریائی ـ طراحی‌و اداره پارکها ـ حیوان شناسی ـ پرنده شناسی ـامورادارى ـ امور مالی ـ اقتصاد ـ حقوق ـ هواشناسی ـ خلبان ـ ناخدا ـ مکانیسین ـ بایگان ـ ماشین نویس.

داوطلبان میتوانند از ساعت ۸ صبح الی ٤ بعد از ظهر بکارگزینی سازمان حفاظت محیط زیست شماره ۲۱ خیابان شاه عباس مراجعه نمایند.

آ ـ ۳۹٤۳٦

آگهی استخدام در نیروی هوائی شاهنشاهی

۱ـ نیروی هوائی شاهنشاهی بمنظور تعلیم و تربیت درجه داران فنی تعدادی داوطلب برای تحصیل در آموزشگاه گروهبانی فنی با شرایط زیرمی پذیرد .
الف ـ تابعیت دولت شاهنشاهی ایران .
ب ـ متدین بیکی از ادیان رسمی کشور (اسلام ـ مسیحی ـ کلیمی ـ زرتشتی)
پ ـ سن بین ۱۷ تا ۲٤ سال تمام .
ت ـ دارابودن حداقل گواهی‌نامه قبولی سوم متوسطه دبیرستان (دارندگان مدارك تحصیلی‌بالاتر حق‌تقدم دارند)
ث ـ داشتن صحت مزاج و تناسب اندام بر طبق گواهی پزشکی نیروی هوائی شاهنشاهی و حداقل ۱۵۵ سانتی‌متر قد داشته باشند .
ج ـ نداشتن عیال و اولاد و کسان تحت‌تکفل.
۲ـ مدت تحصیل در آموزشگاه مزبور حداقل یکسال و هنر آموزان در مدت تحصیل شبانه‌روزی بوده و هزینه زیست و پوشاك آنها بعهده نیروی هوائی می باشد و ماهیانه مبلغ ۱۸۷۵ ریال به عنوان حقوق و فوق‌العاده سختی خدمت دریافت خواهند داشت .
۳ـ داوطلبان پس از خاتمه دوره و احراز موفقیت در آزمایشات بدرجه گروهباندومی مفتخر و برطبق مقررات قانون استخدام نیرو های مسلح شاهنشاهی از حقوق و مزایای مربوطه استفاده خواهند نمود و ترفیعات بعدی آنان مطابق قانون مزبور خواهد بود .
٤ـ داوطلبان می توانند برای کسب اطلاعات بیشتر و ثبت‌نام با در دست داشتن یك نسخه فتوکپی گواهی نامه تحصیلی عین شناسنامه«برفرم جدید عکس‌دار» ۲۲ قطعه عکس ٤×۳ از تاریخ نشر این آگهی تاتامین احتیاج باستثنای روزهای تعطیل و پنجشنبه ها از ساعت ۷الی ۱۲ در تهران بفرماندهی آموزشهای هوائی‌واقع‌در خیابان‌تهران‌نو ایستگاه فرودگاه و در شهرستانها به نزدیکترین پایگاه ویا ایستگاه مراجعه نمایند . م الف ٦٨٣٦

آ ـ ۳۰٦۵۲ نیروی هوائی شاهنشاهی

کاشی سعدی
خلل پذیر بود هر بنا در این دنیا
مگر به‌کاشی سعدی بنا کنی آنرا

اینست «بلوچ» ـ مردی پاك ، عاصی با جوششی از صمیمیت همانندکوه‌تفتان، از سرزمین تفتان ، بلوچستان ..

از صبح‌چهارشنبه ۱۵ شهریورماه‌دربهترین گروه‌سینمائی‌پایتخت

نیاگارا ـ کاپری ـ اروپا ـ میامی ـ الوند ـ کیهان ـ ری ـ اسکار ـ فردوسی ـ مارلیک ـ ارانوس ـ آسمان‌آبی ـ(و... سیلورسیتی) قلهك و ـ ...سیلوانا و...بولوار

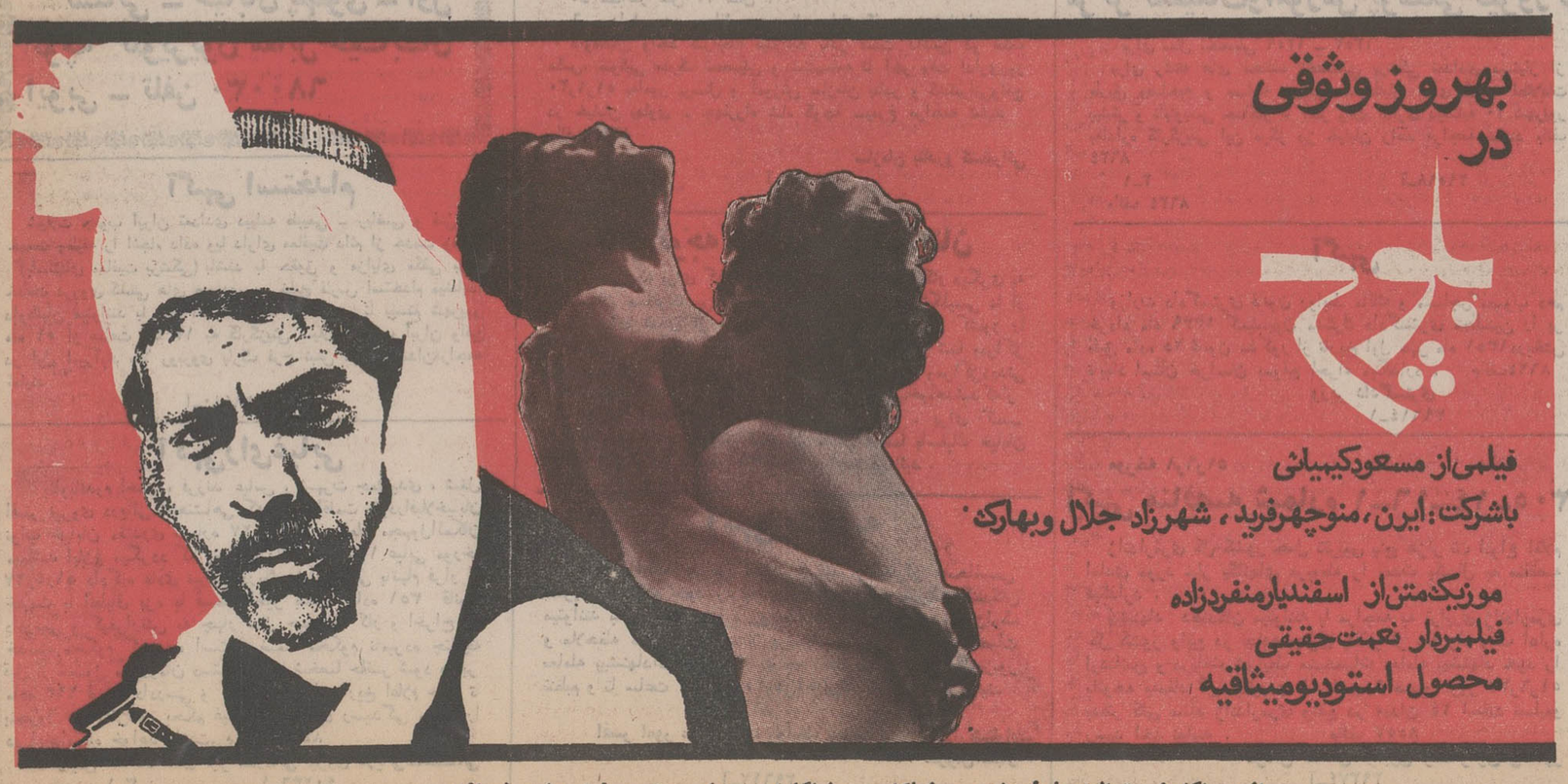

از هم اکنون میتوانید بلیط را در سینماکاپری ـنیاگارا ـ سیلورسیتی‌وبولوار رزرو فرمائید .

تاریخ در صفحات اطلاعات

اشفاق

ابوالقاسم پرتو اعظم

تهران، شهر جاذبه‌ها

گسترش شهرنشینی نشانه بروز تعادل در تقسیم جمعیت مملکت است. نیک‌میدانیم که‌تناسب سکونت در جامعه ما از دیرباز فراهم نبوده است . اتکاء بر اقتصاد کشاورزی روستا ها را از جمعیت انباشته و پیدایش شهرهای بزرگ‌را مانع شده‌است . اما با رویش صنعت در برخی از شهرها و یا گسترش فعالیت‌های بازرگانی مناطقی چون اصفهان و یزد و شیراز و اهواز و تبریز تدریجا جان گرفته‌اند. آشکار است که تولد صنعت و بازرگانی در پایتخت تنهامایه توسعه شهری نبوده‌است و این توسعه را می‌توان گونه‌ای توسعه مصنوعی شناخت ، زیرا که مرکزیت نه تنها در گونه سیاسی که‌لازمه وحدت ملی است بلکه‌در گونه های اداری و سازمانی به‌شدت تجلی کرده‌است. تهران‌بی‌شکل این ویژگی بی‌شکلی و نابسامانی را از گسترش غیراقتصادی و نوعی تورم بیمارگونه دریافت کرده است .

این همه آوازه‌ها که درباره محدودیت شهر بر می‌خیزد و هرگونه تدبیری که تنها به جنبه های فیزیکی مسئله متوجه باشد پتك برآهن سرد کوفتن است . مادام که فرصت های اشتغال در پایتخت بیش‌از نقاط دیگر مملکت فراهم باشددرمان این تورم را نمی‌توان به‌دست گرفت . اما این فرصت های‌اشتغال آفریده و یا معلول کدام علت است؟ نگاهی به چگونگی تقسیم کارکنان دولت میان‌تهران و شهرستانها ومطالعه اجمالی نمودار های سازمانی وزارتخانه ها و موسسات وابسته به دولت پاسخ این‌پرسش را در دسترس می‌گذارد . حکومت تمرکز سازمانی ، به نحوی که ادارات شهرستان ها فاقد اختیار برای اتخاذ تصمیم و یا تدوین برنامه‌اند و مرکزیت شدید در اجرای بودجه طبعا موجبات غلظت فرصت های اشتغال اداره در مرکز را می‌آفریند .بی‌گفتگو باید پذیرفت که‌گسترش عدم‌تمرکز اداری با پیدایش انجمن های شهر و شهرداری های مستقل و دخالت این واحد های اجتماعی در امور محلی در تعدیل وضع موجود موثر است . اما همراه باعدم تمرکز اداری ، عدم تمرکز سازمان رانیز باید نیروبخشید . به این معنا که سازمان های مرکزی هرچه بیشتر در زمینه فعالیت های‌ستادی و برنامه‌ریزی تجهیز شوند و واحد های آن‌ها در استان ها و شهرستان ها با اختیارات مناسب فعالیت‌های خطی واصلی سازمان ها را در مقابله با مسائل و نیازهای عمومی به‌عهده گیرند . شگفت آن‌که برداشت بسیاری از موسسات بخش خصوصی مشابه برداشت تشکیلات و سازمان های عمومی است . سرمایه‌گذاری در بخش خصوصی سخت به تمرکز در پایتخت اشتیاق می‌ورزد. هرصاحب سرمایه‌ای چشم به مرکز مملکت دوخته‌است . اگر به سرمایه‌گذاری صنعتی تمایل دارد حومه تهران را بر هر گوشه دیگر مملکت ترجیح می‌دهد . اگر بازرگان است اعم ازآن که در واردات و یا صادرات فعال باشد ، قربت گمرك تهران را ابزار پیشبرد برنامه های تجارتی خویش می‌داند . باوجود تلاش وزارت اقتصاد در جلوگیری از توسعه صنعتی شهر تهران و پیدایش شهرهای صنعتی چون قزوین و اراك و غیره اقدامات بازرگانی در پایتخت متمرکز می‌شود به عنوان مثال فلان تولید کننده رادیو و تلویزیون که اجازه نصب تاسیسات خود را در کنار یکی از شهر های بزرك گرفته است همگی سازمان های بازرگانی و فعالیت های توزیعی خود را در تهران تاسیس می کندیا فلان بهره‌بردارمعدن برای‌تسهیلات صادراتی دفاتر تجارتی خود را در پایتخت تشکیل می‌دهد . کمتر کارخانه‌ای را می‌توان یافت که باوجود استقرار در شهرستان دفتر و یا نمایندگی تجارتی آن در تهران نباشد . از این همه سازمان های تبلیغاتی که از وسائل سمعی و بصری ارتباط جمعی استفاده می‌کنند یکی را نمی‌توان دید که درشهر های دیگر مملکت‌پایه‌گذاری شده باشد .بسیاری ازسرشناسان و نخبگان جامعه که درشهر های دیگرزندگی می کنند و یا مشغله اساسی آن‌ها در شهرستان است در تهران نیز منزل موقت برای خود پرداخته‌اند .

بسیاری از ساکنان شهرستان ها که دستشان به دهانشان می‌رسد برای‌خرید به تهران می‌آیند و اگر بیمار شوند مراجع پزشکی تهران را بر مراجع پزشکی محلی برتر می‌دانند . این پایتخت بزرك جاذب تخصص ها و طبعا موسسات تخصصی‌است، زیراچنان که اشاره شد تمرکز شدید سازمانی و اداری فرصت های اشتغال جاذب را که درآمد کافی دارد در تهران متمرکز کرده است . تهران که اینك چون سری بزرك بر بدن مملکت سنگینی میکند در صورتی از این تورم بیمارگونه رهایی خواهد یافت که نیروی انسانی جوانی که وارد بازار کار می‌شودحدود این بازار را در محدوده تهران جستجو نکرده باشد .

چهل سال قبل در همین روز

یك‌میلیون تومان اعتبار برای ساختمان راه‌های اصلی بتصویب رسید

مجلس شورایملی پس از رسمیت وارد شور در لایحه دولت برای اخذ اعتبار مصارف ساختمان طرق بشرح ذیل گردید :

ماده واحده ـ وزارت مالیه مجاز است از وجوه ذخیره مملکتی مبلغ ده میلیون ریال‌برای‌مصارف‌ساختمانی طرق در سال ۱۳۱۲ به وزارت طرق بپردازد .

آقای طباطبائی دیبا اظهار داشت : بنده با این لایحه موافقم ولی توضیح داده نشدمکه‌برای چه‌قسمت‌رامسازی است و آیا این اعتبار برای راههای فرعی هم هست یا تخصیص به راه های اصلی داده شده ، چون برای ساختن راه های فرعی تابحال‌اقدامی نشده است ، البته طرق‌اساسی دراثر جدیت و مساعی دولت ساخته شده ولی نسبت به طرق فرعی توجه بعمل نیامده است .

وزیر طرق‌گفت: از راه‌های‌اساسی مملکت‌بازهم‌مانده‌است که مقدم برراه های فرعی میباشد . ابتدا باید راه های اساسی را به اتمام رسانید بعد به راه های فرعی پرداخت ، فعلا در بعضی جاها راههای فرعی هم‌ساخته شده ولی بایستی راه های اصلی و اساسی را توسعه داد واین اعتباری که درخواست‌شده بهمین منظوراست و چون ذخیره مملکتی هم برای‌امور عام‌المنفعه است که راه هم یکی از همان امور میباشد ، این است که از محل ذخیره مملکتی تقاضای اعتبار شده است .

این لایحه باکثریت ۹۶رای از۱۰۶ نفر عده حاضر در جلسه تصویب شد.

محصلین طب در سویس

از محصلین دولتی مقیم سویس‌آن عده‌ای که در قسمت طب تحصیل میکنند نتیجه امتحاناتشان بقرار ذیل است :

آقای باقر عریضی محصل فاکولته طب ژنو قسمت دوم امتحانات دکترا را داده و فقط بتصویب رسانیدن رساله او باقی مانده است . آقای محمد حسین بهادری محصل فاکولته طب لوزان در امتحانات نیمه دکترا پذیرفته شده است . در مورددکترای آقای ابوالقاسم بهرامی‌محصل‌فاکولته طب لوزان موقع امتحانات قسمت‌دوم هنوز نرسیده زیرا در فاکولته های سویس امتحانات سال بسال بعمل نمی‌آید و موقع امتحانات برحسب فاکولته تغییر ناپذیر است ومحصلینی هم که در مدرسه دارالفنون زوریخ تحصیل میکنند امتحانات آنها درماه اکتبر صورت خواهد گرفت .

مدرسه عالی‌موسیقار

مدرسه عالی موسیقی که چندی قبل اساسنامه آن از تصویب شورای عالی معارف گذشته است بنام مدرسه عالی موسیقار مفتوح خواهد شد و برطبق اساسنامه مزبور دارای دوره متوسطه و عالیه خواهد بود و شعب آن توسعه داده شده است .

نطق هیتلر و الحاق‌نواحی سار به آلمان

آدلف هیتلر

برلن ـ روز یکشنبه هیتلرصدراعظم آلمان در پای مجسمه (نیدرواله)نطق مفصلی ایراد کرد که طی آن در خصوص نواحی سار چنین اظهار نمود :

موقعی که نواحی سار را ازآلمان مجزا کردند صریحا گفته شد که این قضیه فقط برای این است که استخراج معادن برای فرانسه تامین گردد و اداره امور نواحی مزبور به جامعه ملل واگذار شد . مدتی که پیش بینی شده بود قریبا منقضی میگردد و در این خصوص سه نظریه وجود دارد یکی اینکه نواحی سار بایستی به فرانسه واگذار شود و من اطمینان دارم که هیچوقت یک نفر آلمانی واقعی باین‌امررضایت‌نخواهد داد ، نظریه دوم این است‌که نواحی سار مستقل گردد واین‌نظریه مخالفین ما میباشد و باز من اطمینان دارم که یک نفر آلمانی واقعی آن را تایید نخواهد کرد و نظر سوم که تنها راه حل قضیه است و من اطمینان‌دارم‌که هرکس به مقدس بودن وطن و به عظمت ملت آلمان معتقد است برای تامین این نظریه‌فداکاری خواهدنمود و آن الحاق نواحی سار به آلمان است که ما نه فقط یک مرتبه بلکه صدها مرتبه اظهار داشته‌ایم که ما مایل هستیم با سایر دول با صلح و سلم معاشرت نمائیم .

هیچ فرد آلمانی مایل به جنك نیست

هیتلر سپس گفت : ما خود در جنگ اخیر شرکت داشتیم ، عواقب مهیب آنرا میدانیم ، هیچیک ازافراد آلمانی مایل به جنگ نیست وهیچیک از افراد آلمانی مایل نیست اراضی سایر ملل را تصرف نماید و هیچیک از مردم آلمان نمیخواهد قسمتی از خاک ملت دیگری را ضمیمه آلمان نماید ولی هیچیک از افراد آلمانی هم حاضر نیست از حق مسلم خود صرف نظر نماید زیرا آنچه‌راکه‌خدا برای ملتی آفریده متعلق به‌آن ملت خواهد بود . ما با کمال میل‌حاضریم راجع به کلیه مسائل اقتصادی با فرانسه داخل مذاکره شویم ، ما حاضریم با فرانسه سازش نمائیم ولی دراین موضوع هیچ سازشی ممکن نیست ، نه آلمان میتواند ازیک‌قسمت ملت خود صرف نظر نماید و نه ملت میتواند از یک قسمت از مملکت خود صرف نظر کند .

در شورای عالی معارف دیپلم مین‌باشیان

شب گذشته دویست و چهل و یکمین جلسه شورای عالی معارف بریاست آقای‌ممتازالدوله‌تشکیل گردید. ارزش دیپلم مدرسه عالی فلاحت مطرح و پس از مشورت تصویب گردید که ارزش دیپلم های مدرسه عالی فلاحت درجه لیسانس باشد .

بعد یک فقره دیپلم بنام آقای غلامحسین خان مین‌باشیان که مدتی در سویس و آلمان مشغول‌تحصیلات عالیه موسیقی بوده مطرح و دیپلم عالی تشخیص داده شد و مورد تصویب قرار گرفت .

پس از آن چند فقره پیشنهادات دائر به اعطای مدال به بعضی از معلمین و همچنین اعطای مدال به شاگردانی که در امتحانات نهائی امسال خرداد ماه حائز رتبه اول‌بوده مطرح و مورد تصویب واقع شد .

محصلین ایرانی در بلژیك

در امتحانات نهائی امسال آقایان ضیاءالدین خان ابوالضیاء ، علی‌اکبر خان همایونفر و فرامرز سمیعی قبول و دیپلمه شده‌اند . احمد خان عنایت برای تکمیل کارهای خود به نانسی میرود و آقای فیض‌الله رسول سال دوم استاژ خود را تعقیب خواهدکرد و این سال آخر تحصیل‌اواست‌چهار نفر هم تجدیدی هستند که در اکتبر امتحان میدهند .

(نقل‌ازاطلاعات۱۲شهریورماه۱۳۱۲)

زنان در ایران

احمد احرار

ـ۲۲۸ـ

عدلیه : میرزا محمد صادق طباطبائی .
پست و تلگراف : حاجی فطن‌الملک .
مالیه: میرزا محمدعلی خان کلوب
فوائد عامه و تجارت : حاجی عزالممالک .
داخله: سلیمان میرزا
خارجه :میرزا محمد تقی‌خان سالارمعظم «پسر نظام‌السلطنه».

اما « «حاجی شیخ‌اسمعیل» و «حاجی فطن‌الملک» قبول‌مسئولیت نکردند،«آقامیرزا محمد صادق» نیز چون هنوز درراه بود قرارشد تارسیدن وی به کرمانشاه امورعدلیه را برادرش «آقامیرزا عبدالمهدی طباطبائی» کفالت کند ، همچنین برای پست و تلگراف آقایان «وحیدالملک» و «ادیب‌السلطنه» نامزد شدند که‌چون‌هیچکدام حاضر نبودند تصمیم قطعی به‌بعد موکول شد . «ناصرالاسلام ندامانی» نیز به‌ریاست مباشرت مجلس‌موقت انتخاب و به اعضای هیئت رئیسه که‌قبلا انتخاب شده بودند علاوه گشت.

«نظام‌السلطنه» فرصت نکرد بلافاصله در خصوص این فهرست و تعیین و معرفی وزرای خود تصمیم بگیرد ، زیرا گزارش هایی که از جبهه اسدآباد و بیدسرخ و کنگاور و صحنه میرسید حکایت داشت که روسها تعرض وسیع خود را برای درهم شکستن سنگر های ژاندارمری‌و قوای‌چریک ملی آغاز کرده‌اند . با اینحال بخاطر آنکه سران مهاجرین عموما اصرار داشتند هر چه‌زودتررسمیت‌دولت موقت‌اعلام و قرارداد های‌لازم بین‌این‌دولت ودول‌متحد «آلمان ـ اطریش ـ عثمانی» بسته شود «نظام‌السلطنه» بمحض آنکه مجلس موقت ریاست قوه‌مجریه رابه‌وی تفویض کرد طی تلگرافهایی بعنوان اولیای دول متحده ریاست خود را اعلام داشت .

تلگرافهای متبادله

ازطرف‌هیئت‌نمایندگان «مجلس موقت»

خدمت ذیمرحمت حضرت مستطاب اجل اکرم افخم‌آقای‌نظام‌السلطنه دام‌اجلاله‌العالی‌ـ نظر به‌اهمیت موقع حاضر مملکت ولزوم اتخاذ وسایل قویه و تدابیر موثره در حفظ انتظامات داخلی و اداره کردن امور مملکتی و جلوگیری از حملات دشمنان خارجی و تخلیص ساحت مقدس سلطنت بندگان اعلیحضرت همایون شاهنشاه متبوع معظم سلطان احمد شاه قاجار خلدالله ملکه و سلطانه از تهدید و محاصره قشون اجنبی و عقد مقاولات و معاهدات سیاسی ونظامی هیئت نمایندگان تشکیل هیئتی را بنام قوه مجریه لازم شمرده و اینک نظر به‌اعتماد و حسن ظنی که به حضرت مستطاب عالی دارند این ماموریت و اختیار را به‌حضرت عالی وامیگذارند که این هیئت را در تحت ریاست خود تشکیل و به‌وظایف مقرره این ماموریت مطابق پروگرامی که بانظریات هیئت نمایندگان تهیه خواهدشد قیام‌فرمایند.

از طرف کمیته مرکزی دفاع ملی

خدمت ذیشوکت حضرت مستطاب اجل اکرم افخم‌آقای نظام‌السلطنه دامت‌شوکته ـ آرزوی کمیته‌همیشه این بوده که زمام اقتدار و اختیار امور مملکتی در دست اشخاصی باشد که به صفت کفایت و فعالیت ووطنپرستی‌و مملکتداری متصف باشند که حقوق مقدسه این آب و خاک را حفظ و سعادت ملت ایران را تهیه و تامین نمایند و بهمین جهت بود که از بدوورود خود به کرمانشاهان این نظر را تعقیب نمود و اینک که ریاست‌قوه مجریه در سایه توجه بندگان اعلیحضرت اقدس‌همایون شاهنشاه متبوع معظم سلطان احمد شاه قاجار خلدالله ملکه وسلطانه از طرف هیئت محترمه نمایندگان به حضرت مستطاب عالی تفویض شده است کمیته دفاع ملی از این موفقیت در نظریات خود خوشوقت گردیده و حضرتعالی‌را به‌این مقام جلیل تبریك میگوید .

۱۵ شهریور اسامی شرکت کنندگان در مرحله دوم مسابقه قهرمانی جدول اعلام میشود

روز چهار شنبه ۱۵ شهریور اسامی آن عده‌از کسانیکه در مسابقه بزرك‌قهرمان جدول‌سال ۱۳۵۱ شرکت کرده و شش جدول مخصوص مرحله اول این مسابقه را صحیح حل کرده‌اند در روزنامه اطلاعات منتشر خواهد شد .

بابرگزاری مرحله‌اول مسابقه قهرمان جدول ، در حال حاضر حل‌جدول‌ازصورت یك‌سرگرمی مشخص بصورت یك هوش آزمائی کشوری و دسته‌جمعی درآمده است .

پس‌از اعلام‌اسامی قبولشدگان در مرحله اول مسابقه (که روز ۱۵ شهریور در روزنامه منتشر خواهد شد) مرحله دوم روز جمعه ۲۴ شهریور ماه با شرکت برندگان مرحله اول بصورت حضوری انجام خواهد شد و در این مرحله است که قهرمان جدول سال ۱۳۵۱ انتخاب خواهد شد . قهرمان جدول سال کسی است که جدول مسابقه را صحیح حل کرده وزودترازدیگران تحویل داده باشد.جایزه قهرمان‌جدول سال یك صفحه طلای اطلاعات است و صفحه طلای اطلاعات لوحی است که از طلا تهیه می شود این‌صفحه‌هرسال ازصفحه اول شماره‌ای‌ساخته میشودکه عکس قهرمان جدول و خبر پیروزی وی در آن چاپ شده است .صفحه زرین اطلاعات را چند تن از استادان‌طلا کارزیر نظر کارشناسان گراور سازی تهیه می کنند .

جدول کلمات متقاطع

شماره ۵۴۲۹

طراح جدول : ف . جلوه

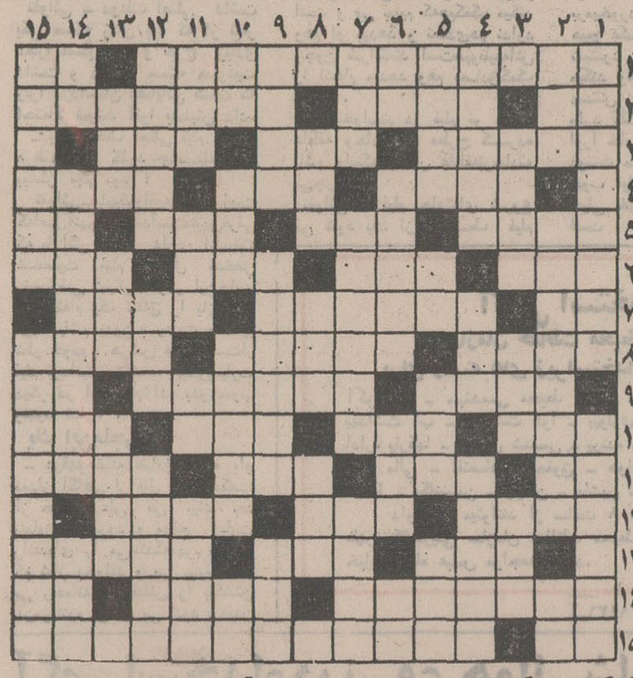

افقی :
۱ـ اثر معروف‌سویفت ازعجایب سر زمین کوتوله ها و غولان ـ مال گوجه را حالامی گیرند ۲ـ حرف ندا ـ سوگند ـ از اشکال هندسی ۳ـ آنها که نهی شده است ـ چین و شکن ۵ زلف یار ـ از پارچه های نازك و ارزان۴ـ پیروزی یافته ـلوس ـ گریستن برمرده۵ـ مستی ـ سردفتر عالم معانی ـ رنك بیمار ـ ضمیری است ۶ـ از عملیات کشاورزی ـ محبت نپذیرد ـ گوشت را چنین می کنند ـ از بین رفته ۷ـ بلی خارجی ـ سلف لوله سیمانی ـ کتاب معروف امیل زولا ۸ـ در سیاهی و درازی به زلف یار شبیه کرده‌اند ـ در طریقت شاعررنجیدن نوعی از آن‌است ـ آهنگساز معروف‌دوران‌رمانتسیم درآلمان ۹ـبانکها فراوان دارندـمشورت ـشهر قدیمی ۱۰ـ از باد های معروف ـمعمولا بیش ازخوشگلی دل می‌برد ـابوالبشر ـفاصله‌دار ۱۱ـ طاقچه بالا ـ معروفترین خوش نویسان ـسوی وطرف ـ متاهل اختیار کرده است ۱۲ـ شوی مرده ـ پوشیدن ـ در اندوه عزیزان سر میدهند۱۳ـ نادرست ـ از لوازم آشپزخانه ـکار استاد سلمانی ۱۴ـ از آثار بالزاك ـ کشور دراز ! ـ حرف نفی ۱۵ـ حرف آخر ـاز معروفترین نویسندگان معاصر آمریکا .

عمودی :
۱ـ فرقه شجاعان جانباز که هنوز اثری از آن در ژاپن‌می توان یافت ـ خدمت وظیفه۲ـ باغ معروفی دارد ـ آنها که از حقیقت گریزانند این رابیشتر ترجیح میدهند ـ رمق ۳ـجای گرم و نرم میان دوبازو ـ می گذارند و گرفتار می کنند ـ واحد طول شخصی واختصاصی ۴ـحرف‌حسرت‌وافسوس‌وتاسف ـ از سیگار های قدیم دخانیات بود ـ شکلش چون قمرمیماند ۵ـ کتاب‌معروف ژان‌ژاك روسو ـنیم‌خنده ـ گوارا ـ ماه تمام در نیمه ماه۶ـ تکرار یك‌حرف ـسعدی در جامع آن بادل مردگان سخن می گفت ـ مال آدم لجباز یك پادار ـ خاك چسبناك ۷ ـ سابقا به سرویس ظرف چینی می‌گفتند ـهرچه کوتاهتر داغ‌تر ـ با عروس آسمان‌نسبت داردوپشت ناخن نشسته است ۸ـ مال کج خلق منکسراست ـ کتاب‌معروف ابن‌سینا ـآنها که کمترداردند بیشتر می فروشند ۹ـاز گلها ـ شاعر معروف تبریز ـتنومند ۱۰ـ بلی خارجی ـ روزی‌رسان میرساند ـ پروردگار ـ عددی است ۱۱ـ خط هندسی ـتفاوت آفتابه ولولهنك در این مورد معلوم میشود ـ رطوبت ـ عالی مقام ۱۲ـ نقاب رخسار ـرنك آسمان ـ بدست آوردن ۱۳ـ در قلبش زمین نفس‌می کشد ـ برتراز گوهر آمدپدید ـنادان ۱۴ـ رودی در اروپا ـ زودتر باد می بردش ـ از میوه های زرد و سیاه ۱۵ـ سود برده ـ مکمل تصور باطل .

حل جدول شماره ۵۴۲۸

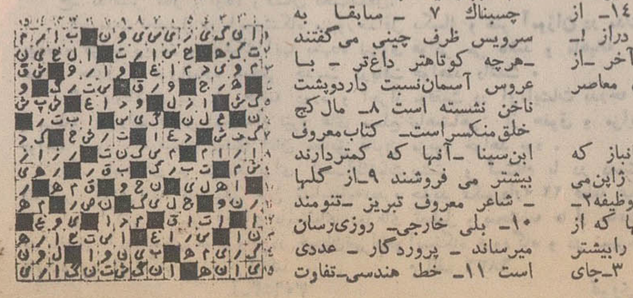

هنرستان صنعتی شماره ٤ تهران

در سال تحصیلی ۵۲ ـ ۵۱ جهت تحصیل در رشته های مکانیک اتومبیل ـ ماشینهای افزار ـ الکتروتکنیك برای‌نوبت‌اول و دوم هنرجو میپذیرد .
نشانی ـ نازی‌آباد بازار دوم جنب مرکز فرهنگی پارك ۲۵ شهریور تلفن ۵۳٤۰۱۹
۱ ـ ٦ آ ـ ۱۱۹۳۱

آگهی استخدام حسابدار

صندوق کارآموزی وابسته به وزارت کار و امور اجتماعی به‌۵نفر حسابدار بازرگانی و صنعتی‌باسابقه کار احتیاج دارد .
داوطلبان میتوانند برای اخذ اطلاعات و تکمیل فرم استخدام همه روزه غیر از ایام تعطیل تا آخر وقت اداری روز چهارم مهرماه ۱۳۵۱ به اداره کارگزینی صندوق واقع در خیابان‌تخت جمشید ساختمان ۵۷ مراجعه نمایند .
صندوق کار آموزی
آ ـ ۳۹۲۰٦

آگهی استخدام مربی نساجی

صندوق کارآموزی وابسته بوزارت کار و امور اجتماعی‌برای تربیت مربی در رشته های مختلف صنایع نساجی بیست‌نفر که حداکثر تحصیلات آنان دیپلم هنرستان نساجی با سابقه کار باشد برطبق آئین نامه استخدام پیمانی مصوب ۲۳ر۸ر۱۳٤٦ هیئت وزیران استخدام مینماید .
داوطلبان میتوانند برای اخذ اطلاعات و تکمیل فرم استخدام همه روزه باستثنای ایام تعطیل حداکثر تا روز شنبه بیست‌وپنجم شهریور ماه۱۳۵۱ باداره کارگزینی صندوق واقع‌در خیابان تخت جمشید ساختمان شماره ۵۷ مراجعه نمایند .
صندوق کار آموزی
آ ـ ۳۹۲۱۰

مرکز تحقیقات‌وآموزش پزشکی فیروزگر

برای سال تحصیلی ۱۳۵۱ ـ ۱۳۵۲
برای رشته های مختلف تخصصی پزشکی تعدادی دستیار از طریق مصاحبه و مسابقه میپذیرد داوطلبان برای کسب اطلاعات بیشتر و نام‌نویسی حداکثر تا آخر وقت اداری دوشنبه ۲۰ شهریور به‌اداره کارگزینی این مرکز در خیابان زاهد مراجعه نمایند م‌الف ۸٦۳٤
۱ ـ ۳ آ ـ ۳۹۵۹۸
م‌الف ۸٦۳٤

آگهی

وزارت دادگستری قانون روابط مالك و مستاجر مصوب دهم خرداد ماه ۱۳۳۹ کمیسیون مشترك دادگستری مجلسین را بر طبق ماده ۲۵ قانون مذکور از تاریخ اول مهر ماه ۱۳۵۱ دربخش تایباد استان خراسان بموقع اجراء میگذارد . م‌الف۸٦۲٤
وزیر دادگستری
۱ ـ ۳۹٦۱٤

مورخه ۸ر٦ر۵۱

آگهی مناقصه شماره ۱ـ۱٦ـ۱٤ـ۳۰۵

ژاندارمری کل کشور حمل تقریبی پنج هزار تن انواع اقلام امادی مورد نیاز یگانهای مربوطه را بمدت یکسال به مناقصه میگذارد .
پیشنهاد دهندگان میتوانند با مراجعه به ترابری ژاندارمری کل کشور واقع در جاده پهلوی بالاتر از سه راه ونك اداره اردنانس و دریافت شرایط مشخصات معامله پیشنهاد خود را باتوجه به‌مفاد آن تنظیم و تا ساعت ۹ صبح روز ۲۲ر٦ر۵۱ بدفتر کلی ستاد ژاندارمری واقع در میدان ۲٤ اسفند تسلیم‌و رسید اخذ نمایند . م‌الف ۸۵۵۷
گردان مستقل ترابری ژاندارمری‌کل‌کشور
آ ـ ۳۹۳۷٤

دبیرستان دانشگاه پهلوی

شماره ٤٤۵ تاریخ ٤ر٦ر۱۳۵۱
آگهی استخدام فارغ‌التحصیل ریاضی

دبیرستان دانشگاه پهلوی برای تدریس ریاضی دردوره دوم متوسطه بدونفر دبیر ریاضی تمام‌وقت باتحصیلات فوق لیسانس یالیسانس نیازمند است .
واجدین شرایط باید درخواست خودرا باذکر کامل مشخصات بدفتر دبیرستان دانشگاه پهلوی درشیراز یا دفتر مرکزی دانشگاه پهلوی در خیابان تخت جمشید روبروی‌سفارت امریکا ـ ساختمان شبرنك تسلیم نمایند. بداوطلبانی که تحصیلات فوق لیسانس خودرا در امریکا به پایان رسانده و سابقه تدریس در دوره متوسطه داشته باشند حق تقدم داده خواهدشد.
دبیرستان دانشگاه پهلوی
۱ـ۳ آ ـ ۳۸٤۳٤

آگهی استخدام

سازمان بنادرو کشتیرانی ۵ نفر دیپلمه رابرای کادر حسابداری خود در بنادر دریاچه رضائیه از طریق مسابقه و مصاحبه باشرایط زیر بطور پیمانی استخدام مینماید :
۱ـ تابعیت دولت شاهنشاهی ایران
۲ـ متدین بیکی از ادیان رسمی کشور
۳ـدارا بودن برگ معافیت دائم یا گواهینامه پایان خدمت زیر پرچم .
٤ ـ دارا بودن دیپلم کامل متوسطه در یکی از رشته های ریاضی یاطبیعی .
۵ـ حداکثر سن ۲۷ سال .
٦ـ دارا بودن حداقل سه سال سابقه کار در حسابداری .
داوطلبان واجد شرایط میتوانند بادر دست داشتن دو قطعه عکس، فتوکپی مدرك تحصیلی و شناسنامه تا آخر وقت اداری‌روز ۳۰ر٦ر۵۱ به‌امور پرسنل و آموزش سازمان بنادر و کشتیرانی‌واقع در خیابان پهلوی ـ چهارراه شاه کوچه سیمرغ مراجعه نمایند .
م‌الف ۸٦٤۰
سازمان بنادرو کشتیرانی
آ ـ ۳۹٤۲٦

قابل توجه مسافرین انگلستان

هنگامی که برای گذراندن تعطیلات یا انجام هرکار دیگری به انگلستان مسافرت می کنید راهنمایان ایرانی و انگلیسی ما از لحظه پیاده شدن از هواپیما تاساعتی که خاك آن کشور را ترك می کنید آماده انجام خدمات خود در راهنمائی شما بمراکز تفریحی ـپزشکی ـ تحصیلی و هتل ها و پانسیونها ومراکزدیدنی هستند . استفاده از خدمات راهنمایان ماموجب‌خواهدشد که‌از کوتاه‌ترین مدت حداکثر استفاده را بنمائید . برای کسب اطلاعات بیشتر به خیابان شمیران مقابل سینما پاسفیك خیابان شیراز شماره ٦۰ یا تلفن ۷۵۷۰۳۵ مراجعه فرمائید .

آگهی مناقصه

اداره روابط عمومی ستاد بزرگ ارتشتاران صحافی نشریات سالیانه خود را به مناقصه میگذارد شرکت کنندگان میتوانند با مراجعه باداره روابط عمومی واقع در میدان‌ارك و ملاحظه نمونه نشریات و دریافت برگ‌شرائط‌و مشخصات معامله پیشنهادات خود را باتوجه بمفاد مندرج در برگ‌مزبور تنظیم و تا ساعت ۱۲ روز ۲۵ر٦ر۵۱ بدفتر اداره تسلیم نمایند .
م‌الف ۸٦٤۵
افسر امور مالی اداره روابط عمومی ستاد بزرگ ارتشتاران ـ سروان گلبار
آ ـ ۳۹٦۱۲

نارون
کودکستان ودبستان

برای سال تحصیلی ۵۲ـ۵۱ ثبت‌نام‌میکند
صبحها برنامه‌وزارت آموزش و پرورش بوسیله معلمان مجرب ایران .
عصر ها تدریس زبان انگلیسی بامتد خاص‌توسط معلمان انگلیسی زبان .
وسیله ایاب و ذهاب و غذای ظهر آماده است
نشانی ـ خیابان پهلوی ـ اول کوچه تلویزیون مقابل خیابان ایوبی ـ تلفن ٦۸۰۰۳۰

آگهی استخدام

شیلات جنوب ایران تعدادی دیپلمه طبیعی ـ ریاضی و فنی که خدمت وظیفه را انجام داده ویا دارای معافیت دائم از خدمت وظیفه (باستثنای معافیت پزشکی) باشند با حقوق و مزایای مکفی برای خدمت درروی کشتی های صیادی در خلیج فارس استخدام مینماید.
داوطلبان میتوانند با عین مدارك خود همه روزه تا بیستم شهریور ماه ۵۱ از ساعت ۸تا ۱۲ به کارگزینی شیلات جنوب ایران واقع در اول امیرآباد بالا روبروی پارك فرح نبش کوچه همدان‌مراجعه نمایند.
آ ـ ۳۹٤۸۰

آگهی رای غیابی

بناوباندوم احمد ، فرزند عباس ، شهرت جمشیدی ، شغل افسر نیروی دریائی شاهنشاهی که محل اقامت خودراقبلاخیابان نواب خیابان مقتدری شماره ۱۲۷ تعیین و فعلا مجهول‌المکان میباشد ابلاغ میگردد که بموجب رای شماره ۱۱ غیابی مورخه ۲۷ر٤ر۵۱ دادگاه عادی نیروی دریائی شاهنشاهی باتهام فرار از خدمت با انطباق بزه با قسمت اخیر بند ۲ ماده ۳۵۱ قانون دادرسی و کیفرارتش به چهار سال حبس با کار و اخراج از خدمت محکوم گردیده است . ضمنا محکوم نامبرده چنانچه قبل از حصول مرورزمان دستگیر و یا شخصا حاضر شود برابر ماده ۲٦۳ قانون دادرسی و کیفر ارتش از تاریخ اعلام حکم تا پنجروز حق اعتراض بحکم غیابی و تقاضای رسیدگی مجدد را در ایندادگاه خواهد داشت. م الف ۸٤۳۱
رئیس دادگاه عادی غیر سازمانی نیروی دریائی‌شاهنشاهی
۱ـ۳ ۱ـ٤۰۲۳٦

محبت، بالاتر از شیر مادر

یکی از دانشمندان که مطالعات کافی در علل بیماری های روانی کودکان دارد چنین میگوید که ۹۰ درصد اختلالات عاطفی و روانی کودکان بعلت فقدان مادر است والبته منظور از فقدان مادر تنها جدائی والدین و بی مادری نیست بلکه ممکن است کودکی در عین داشتن پدرو مادر به علت اشتغالات هر دو در خارج از منزل از محبت مادری برخوردار نباشد!

مادران تنها وظیفه ندارند شکم کودکان را از غذاهای مختلف پرسازند و یا بدن آنها را بالباس های قشنگ و شیك بپوشانند بلکه وظیفه مهمتر آنها این است که روح کودکان را سرشار از لطف ومحبت سازند تا بعد ها فردی بدبین، خودخواه ، پر مدعاو ازخودراضی بارنیایند و به علت کمبود عواطف به بیماری روانی دچار نشوند. یقین است کودکی که در دوران کودکی مورد لطف مادر قرار نگرفته بعد ها برای جبران این کسر محبت بهر موجودی پناه می بردو چه بسا با اولین برخورد به جنس مخالف ولو نامتناسب باشد در دام میافتد و اسیر می شود ، چنین موجودی بعلت همان کسر محبت همیشه در زندگی سرگردان است و دنبال نقطه اتکائی می گردد تا قلب خود را آرامش بخشد و بالاخره چنین موجودی در تمام دوران زندگی باخود در جنك است ونمی تواند بادیگران درصلح و صفا بسر برد .

بعضی تصور می کنند منظور از مادری تهیه وسائل تغذیه و محل زندگی ولباس وکفش و کلاه کودك است ، تجربیات دقیق دانشمندان این موضوع را رد کرده و به خوبی آشکار ساخته است که کودك از مادر تنها انتظار خوراك و پوشاك ندارد بلکه آرزو دارد همیشه در تحت حمایت او زندگی کند و از محبت واقعی مادری برخوردار شود .

حتی میمونها

دانشمندانی که تجربیات کافی در این مورد دارند عده‌ای بچه میمون را در قفس بزرگی پرورش داده‌اند بدین طریق که برای تغذیه بچه میمون ها در یکطرف اطاق منبع بزرك فلزی باپستانك های لاستیکی مملو از شیر ودر سمت دیگر مجسمه میمون پارچه‌ای با پستان های پلاستیکی پر از شیر قرار داشت تا آنها طبق میل خود بتوانند برای تغذیه از آنها استفاده کنند، تجربیات متعدد نشان داد که بچه میمون ها فقط هنگام گرسنگی به منبع فلزی محتوی شیر روی میاوردند در صورتی که ۷۰ در صد ساعات زندگی خود را در نزدیکی مجسمه پارچه‌ای میمون مادر می گذراندند! یعنی در حقیقت خود را در پناه اوقرار میدادند و آرامش خاطر را در نزدیکی اوحس می کردند.

این تجربه و تجربیات دیگر بخوبی ثابت می کند که کودك مادر را فقط برای تغذیه وتنظیم برنامه زندگی لازم ندارد بلکه در شعور باطن خود بیشتر میل دارد خود را تحت حمایت اوقرار دهد و از عواطف مادری او برخوردار شود

دوری از مادر در دوران کودکی و یا اشتغالات زیاد مادر که سبت محرومیت کودکان از محبت او میشود کودك را موجودی لجوج ، نااستوار ، بدبین و مزاحم بار میاورد .ایندسته از کودکان اگرچه درپرورشگاه های مجهز پرورش یابند باز هم لذت واقعی محبت رانچشیده‌اند و بدین دلیل در بزرگی نمی‌توانند خود بدیگران محبت ورزند و یا مورد لطف دیگران واقع گردند.

مادر خوانده ها

بی‌دلیل نیست که در کشور های مترقی سعی دارند کودکان بی‌مادر را به‌عوض پرورشگاه بدست مادرخوانده هاسپارند تا از لطف مادری برخوردار شوند و بی دلیل نیست که کسر محبت مادری بعلت ایجاد اختلالات عاطفی به‌بروز بیماری های پسیکوسوماتیك میانجامد وبهمین دلیل است که کلیه قوانین اجتماعی دنیا فرزند را وابسته بمادر دانسته و حتی هنگام جدائی والدین بمادر اجازه انتخاب فرزند وپرورش اورا داده‌است . البته شرط اصلی این حسن تربیت اینست که خود مادر قبلا به علل مختلف گرفتار عقده های روانی وپس‌زدگی آنها نباشد وبخصوص درزندگی روزمره فعلی بعوض مشغولیات بی ـ معنی پست و مقام به شغل مادری افتخار کند وپرورش جسمی وروانی کودکان خودرا مهمتر از کسب مالو خرید اثاثه اضافی وبی‌فائده منزل بداند.

کیک پسته

اکنون موسم پسته تازه است این کیك را میتوان باپسته تازه تهیه کرد .

مواد لازم : یك کیلو پسته با پوست ـ هفتصد و پنجاه گرم آرد ـ هفتصد و پنجاه گرم شکر ـ نیم‌لیتر ماست ـ هشت‌دانه تخم مرغ ـ چهارصد گرم کره ـ یکدانه پوست پرتقال و دو قاشق چایخوری جوش‌شیرین

(این مقدار برای دوازده نفر کافیست)

طرز تهیه : پوست پسته را بگیرید و در آب سردخیس کنید و بگذارید چند ساعت بماند وقتی خیس خورد پوست نازکش را گرفته و بقدر یک فنجان پسته را از چرخ ردکنید یا در هاون بکوبید یا رنده کنید ، آرد را الک کرده ، دوقاشق جوش شیرین را در ماست بریزید کره را گرم کنید تخم مرغ ها راشکسته زرده را ازسفیده جداکنید . زرده وشکروماست و روغن را هم بریزید و با چنگال آنقدر بزنید که دانه های شکر حل شود و سفیده را هم با چرخ بزنید وقتی خوب کف کرد باین مایه بیافزائید و آرد بپاشید و هم بزنید یکدانه پرتقال درسته را بشوئید و خشک کنید به رنده ریز بکشیدکه‌پوستش رنده شود اگر پوست گرفته باشید رنده کردنش مشکل است کف قالب را چرب کرده کمی آرد بپاشید و مایه را درقالب بریزید و رویش را صاف کنید یکدانه زرده تخم مرغ بزنید و روی نان بکشید و از پسته های لپه کرده که نگهداشته‌اید روی کیک را چهارخانه کنید که تمام سطح کیک با مغز پسته بشکل چهارخانه شود .

کیک را در فر بگذارید اول آتشش تند باشد پس از ربع ساعت ملایمش کنید وبگذارید با آتش ملایم یک تا یک ساعت و نیم بپزد وقتی‌با چوب امتحانش کردید که وسطش پخته است اطراف را لق کنید و روی الک برگردانید وقتی‌سرد شد در ظرف بگذارید . این کیک را اگر در ظرف دربسته نگهدارید یکی دو هفته میماند .

یک دوبیس ساده ولی‌شیک از شانل ، این دوبیس‌باحاشیه مشکی تزئین شده و حاشیه‌دور یقه و آستین آن نیز دیده میشود .

امسال مدل‌های زنانه‌ظرافت خود رابازیافته و از خشونت قبلی درآمده است و بنابراین مشابه این مدل لباس امسال بین خانمهای‌شیک پوش‌فراوان طرفدار خواهد داشت .

کودك را در حصار دوروئی ودروغ نپرورید!

کسانی می توانند در زندگی اجتماعی موفق باشند که در کودکی رموززندگی اجتماعی را از والدین خود آموخته باشند. پدرو مادر با راستگو بودن و مهربان بودن نسبت بهمزمینه‌ای عالی‌برای خوشبین بودن فرزندان خویش می‌توانند فراهم‌سازند.

در دنیای امروز اجتماعی‌بودن یانبودن خودمسئله‌ای بشمار میرود . کودکانی که معمولادر خانواده های بی هدف ونامهربان و بی‌سامان بزرك میشوند معمولا در آنهاازاجتماعی‌بودن‌وخوشبین بودن به افراد اجتماع خبری نیست.

این قبیل کودکان تا چشم باز کرده‌اندوالدین خود را در حال‌قهر وآشتی و دروغگوئی و دوروئی بهم دیده‌اند . از دنیا تصورات تلخ‌وزشتی درخاطرشان نقش‌بسته‌است .

بعد در سنین بالاتر به تصور اینکه همه‌دروغگویند، همه باآن هاراست‌ودرست نیستند همه بی فایده‌و ثمرند از مردم گریزان میشوندوانگیزه وراز این‌رفتارو کردار را درآموزش‌غلط‌والدین کودك که‌نسبت به محیط زندگی اوبی‌اعتناء بوده‌اندبایستی‌جستجو کرد.

اجتماعی شدن

کودکان را باید از همان‌سنین اولیه‌به‌زندگی اجتماعی‌و اجتماعی بودن عادت داد ، مثلا اغلب والدین از اینکه‌فرزندان خودرا همراه خودبه میهمانی و خریدو گردش ببرندامتناع میورزند . درحالی که پایه های زندگی اجتماعی‌بعدی کودکان از همین سنین کودکی ونشست‌وبرخاست باوالدین و دوستان خانوادگی پایه‌ریزی میشود . معاشرت با مردم ، دادوستد با آنها، روبرو شدن‌وگفتگو های پدرو مادربا مردم ، طرزبرخورد آنها با دیگران می‌تواند نقش موثری درتربیت اجتماعی‌وی‌داشته‌باشد.

مثلا کودکی که در یك‌خانواده کم‌رفت‌وآمد بزرك شده باشد مسلما در بزرگی نمی‌تواند به آسانی با غریبه ها آشناشده وباب دوستی را بگشاید . تجربه نشان داده که‌این قبیل افراد همیشه هنگام آشنائی بادیگران بایکنوع ترس ، کمروئی و خجالت‌بی دلیل روبرو می‌شوند که‌ازتربیت کودکی اوسرچشمه می گیرد . در حالی که‌دیگران تصور می کنند که دلیل دیر جوشی آنها از کبروغروراست. بدین‌جهت یك نوجوان و یا کسی که همیشه در حال‌تحصیل و کاربوده‌و فرصت‌این رانداشته است که با دیگران بجوشد و خانواده‌اش نیز هرگز برای معاشرت وی با دیگران فکری نکرده‌اند مشکل می‌تواند بامردم ودرکار های اجتماعی وشخصی که احتیاج‌به طرز برخورد و رفتار وی بامردم دارد موفق باشد.

وظیفه مادران !

اصولا مادران از همان دوران طفولیت بایستی سعی کنند که بارفتارشان روح گریز از مردم و بدبینی درنهاد فرزندشان کاشته‌نشود . مادران از این نکته‌غافل هستند که همان‌غیبت کردن های کوچك خانوادگی‌و نق زدن بیهوده که در نظرآنها کاری کوچك‌وبیش پا افتاده‌است می‌تواندرل بزرگی در بهم‌زدن روح‌امید در فرزندشان باشد.

کودکی که در خانواده مدام از دهان مادرش که در نظراو مظهر بزرگی‌و دانائی‌است‌بشنود که مادر بزرگش آدم‌بی‌رحم و ظالمی‌است ، پدرش فرد بی‌اعتنا وبدی‌بشمار میرود . عمه هاوخاله هاودائی‌اش کمترسراغ آنها را می‌گیرد و دوستان خانوادگی همگی دورو متظاهر هستند . چگونه از این کودك می توان امیدواربود که در بزرگی از نیروی محبت‌وعشق که‌بزرگترین موهبت‌الهی برای زندگی و معاشرت بامردم بشمار می‌رود برخوردار شود .او که در کودکی در آینه‌قلب‌اش‌جز روح بدبینی‌و بیزاری ازمردم نقشی نبسته و جز سخن بیوفائی وبدی مردم از والدینش چیزی ندیده چگونه می تواند بمدد عشقی که بمردم وبه‌دیگران دارد ، آنرابه دیگران نشان دهدودر کلماتش ورفتارش آنرامنعکس نماید ؟

بدین‌ترتیب تنها باتربیت اولیه ومعاشرت‌صحیح می‌باشد که‌یك فردمی‌تواند یك اجتماعی‌باشد. وازروح‌بدبینی‌و یاس دراونشانی نباشد.

ستاره بخت شما

فروردین ـ بجای غم خوردن برای‌گذشته تلاش‌بیشتری داشته باشید نامه جالبی دریافت می کنید .

اردیبهشت ـ در مورد امور مالی که بشما محول‌است دقیق‌تر باشید محبوبیت شما درمیان فامیل‌بیشتر میشود .

خرداد ـ به دیگران‌تا حدمعینی اعتماد کنید استراحت برای شما لازم وضروری است .

تیرـ احتمال‌تغییر غیر منتظره‌ای در زندگی‌شما بوجودمی آید فردا ساعات خوبی در انتظار شماست .

مرداد ـ مشکلی سد راه شما میشود که با مشورت بزرگ خانواده مرتفع‌می گردد نامه یا خبر امید بخشی دریافت می‌کنید.

شهریور ـ با یکی از دوستان برسر مسئله مهمی‌بتوافق می رسید در کاری که منظور شماست موفق می شوید .

مهر ـ همانطوری که انتظار دارید محبوبیت زیادی‌در میان دوستان خواهید داشت بی‌جهت خودتان‌را اسیر توهمات بیهوده نکنید .

آبان ـ یکی‌از اشتباهات‌گذشته شما تکرار میشود به یک میهمانی یا سفر کوتاه خواهید رفت .

آذر ـ با شخصیتی که در زندگی شما موثر است آشنامیشوید ساعات‌فراغت را به‌استراحت بپردازید.

دی ـ در محل کار موفق می‌شوید ،احتیاج به تظاهر نیست ، به یک میهمانی جالب دعوت میشوید .

بهمن ـ تحولات‌یکی دوروزآینده وضع مالی شما راسر و سامان می بخشد هدیه ارزنده‌ای‌دریافت خواهید کرد .

اسفند ـ اختلاف نظری‌که با شخص مورد علاقه‌تان دارید برطرف میشود در امر مهمی موفق میشوید.

اگر فردا روز تولد شماست

تغییر رضایت بخشی در اطرافتان بوجود می آید و دوستان تازه‌ای پیدا خواهید کرد .

تاریخ ۱۳۵۱/۶/۶
شماره ۱۵۶۹۸

آگهی مناقصه

واحد ساختمانی کارخانه آریامهر واقع در ٤٥ کیلو متری جاده اصفهان ـ شهر کرد ۱۸ قلم فولاد مورد احتیاج خود راطبق برك مشخصات از طریق مناقصه خریداری مینماید . داوطلبین شرکت در مناقصه میتوانند با پرداخت مبلغ پنجاه ریال برك مشخصات و اسناد مناقصه را از دفتر تدارکات واحد دریافت و پیشنهاد خود را بر اساس تعیین حداقل مدت تحویل و مفاد مندرج در برك شرایط و سایر مدارك مناقصه تنظیم و بانضمام رسید سپرده بانکی بحساب ۹۰۵۰۳ بانك‌ملی ایران شعبه‌اصفهان یا ضمانتنامه بانکی از یکی از بانکهای معتبر بمبلغ ۷۰۰۰۰۰ ریال تا ساعت ۹½ روز ۵۱/۶/۲۶ تسلیم دبیرخانه واحد نمایند . پیشنهادات واصله در ساعت ۱۰ همانروز در قسمت تدارکات واحد و قرائت خواهد شد . محل تحویل آن انبار های واحد ساختمانی کارخانه آریامهر میباشد . حضور پیشنهاد دهندگان یا نمایندگان آنها در جلسه مناقصه آزاد و سایر شرایط در برك شرایط مندرج میباشد .

سرپرست کل عملیات کارخانه آریامهر
آ ـ ۳۹۱۵٦ ۲ـ۱

تبریکات

جناب دکتر فرخ‌روپارسای وزیر معظم آموزش و پرورش
بدینوسیله انتصاب بجا و شایسته آقای قدرت‌الله صدرائی را که از فرهنگیان مومن به انقلاب شاه‌ومردم میباشد.بریاست آموزش و پرورش شهرستان طبس صمیمانه عرض مینمائیم .
محمد یزدانی ـ جلیل‌رجب زاده ـ عبدالرزاق لطفی ـ پور طهماسبی ـ مالك‌مقدم ـ ابراهیم صحفی ـ محرم علی ظهیری ـ عباس موسوی ـ حبیب‌الهی ـ علی شکوری ـ حسین شفاهی ـ پرویز کلانتری ـ علی متمول ـ بهمن کار جویان ـ حسین‌عرفانی ـ منوچهر نظری .
۳۹۱۷۲ـ۱

تیمسار سپهبد عبدالعلی نجیمی
ارتقاء درجه آن تیمسار معظم را صمیمانه تبریك عرض می ـ کنم .
سرهنك محمد حسن جعفری
۳۹۱۷۸ـ۱

جناب فرخ‌رو پارسای وزیر محبوب آموزش و پرورش
بدینوسیله از سوی خود و کلیه همکاران فرهنگی حسن‌ارتقاء جناب احمد اکبری را بمقام مدیریت کل آموزش و پرورش همدان که موجب خشنودی و امیدواری افراد وظیفه شناس است صمیمانه تبریك عرض مینمایم .
رئیس آموزش و پرورش شهرستان نهاوند ـ فاضل‌زاده‌ضیاء
۳۹۱٤۸ـ۱

جناب دکتر فرخ‌روپارسای وزیر محترم آموزش و پرورش
دانشجویان دانشسرایعالی سپاه دانش ، انتصاب شایسته‌آقای قدرت‌الله صدرائی ، لیسانسیه فعال و پرتوان دانشسرایعالی‌سپاه دانش را بسمت ریاست اداره آموزش و پرورش شهرستان طبس بحضور آنجناب تبریك عرض می نمایند .
نمایندگان دانشجویان :
نورالدین رزاق‌پور ـ عذرامهاجر ـ فاطمه قائمی ـ هژبر جهانمردی
آ ـ ۱۲۵٤۱

الکتروموتورهای ZSE ساخت چکسلواکی

بقدرتهای مختلف یك فازو سه فاز بقیمت های جدید وارزان موجود درتهران

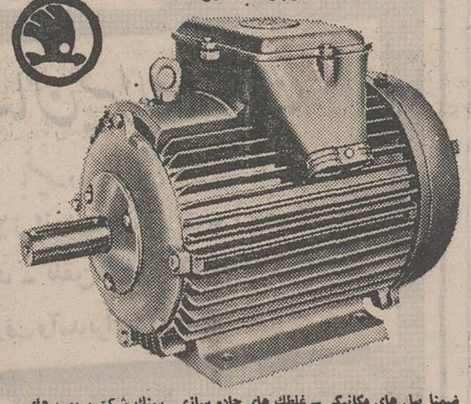

ضمنا بیل های مکانیکی ـ غلطك های جاده سازی ـ سنك شکن ، پمپ های آب ـ الکتروموتورجرثقیل های سیار ـ موتور دیزل و دستگاه های دیزل. ژنراتور ـ لیفت تراکهای مجهز به دوشاخه بارگیری و سایر ماشین آلات .
و ابزاردر انبار این شرکت واقع درخیابان شوش موجودمیباشد
نماینده انحصاری در ایران
شرکت تجارتی ایران واشکودا
تهران خیابان تخت‌جمشید ۱٦۲ تلفن ۸۲۵۳٦۰ ۸۲۹٤۲۷
تلگرافی اشکودا ورکس
فروشگاه خیابان سعدی شماره ۷۱٦ تلفن ۳۱٦٤۷٦
انبار خیابان‌شوش‌شماره۱۳ تلفن۳۵٦۲٤۷

آگهی استخدام رسمی

راه آهن دولتی ایران طبق مفاد قانون‌استخدام کشوری یک نفر را که دارای دانشنامه مهندسی در رشته برق باشد از طریق امتحان و مسابقه در گروه موقت شغلی ٦ به عنوان مهندس برق برای خدمت در تهران استخدام میکند :
داوطلبان واجد شرایط می‌توانند برگ درخواست ذیل این آگهی را تکمیل کنند و بادو قطعه عکس ۳ × ٤ حداکثر تا تاریخ۵۱/٦/۱۸ با پست سفارشی به نشانی تهران‌اداره کل کارگزینی راه آهن دولتی ایران ارسال دارندبه مدارکی‌که بعدازاین‌تاریخ‌به پست تحویل داده شود ترتیب اثر داده نخواهد شد .
پروانه ورودبه جلسه امتحان و مسابقه در تاریخ ۵۱/٦/۲۲ در محل فوق بین داوطلبان توزیع خواهد شد .
تاریخ و محل امتحان و مسابقه‌در پروانه مذکور درج شده است . م‌الف۸۵۵٤
راه آهن دولتی ایران

برك درخواست شغل از راه‌آهن دولتی ایران

نام خانوادگی	نام	نام پدر	شماره شناسنامه
محل صدور	تاریخ تولد	مدرک و رشته تحصیلی	
وضع‌خدمت وظیفه		شغل مورد تقاضا	
نشانی کامل :	شهر	خیابان	کوچه
شماره منزل	شماره تلفن	امضاء داوطلب	

آگهی اجاره اتوبوس

شرکت ملی نفت ایران ـ پالایشگاه شیراز بمنظور ایاب‌و ذهاب کارکنان پالایشگاه شیراز از شهر شیراز به محل‌پالایشگاه در آب باریك احتیاج به‌اجاره ۱۱ دستگاه اتوبوس مرسدس‌بنز مدل ۳۰۲ موتور عقب‌مدل ۷۱ (۱۳۵۰)به‌بالا چهل وپنج‌نفره و ۲ دستگاه مینی‌بوس۱۸نفره مرسدس‌بنز ۳۰۹مدل (۱۳۵۰) به بالا داشته‌ودر نظر داردکه‌امر فوق را از طریق مناقصه به اشخاص وموسسات‌واجد صلاحیت‌واگذار نماید.
از اشخاص‌و موسساتی که‌درامر حمل‌ونقل افراد سابقه عمل داشته‌و مایل به‌شرکت در مناقصه مزبور می‌باشند دعوت میشود تا تاریخ۵۱/٦/۱۸ به‌نشانیهای زیر:
شیراز ـ پالایشگاه شیراز (آب‌باریك) دفتر امورمالی پالایشگاه شیراز دفتر محوطه ـ اطاق شماره ۵۲
تهران ـ پالایشگاه تهران(شهرری) دفترامور مالی‌پالایشگاه تهران‌اداره مرکزی ـ اطاق‌شماره ۱۲۱
مراجعه و پرسش‌نامه‌مربوطه‌را که حاوی اطلاعات لازم برای‌تعیین صلاحیت می‌باشداخذوتکمیل نموده‌وحداکثر تا آخر ساعت‌اداری روز ۵۱/۷/۱ به‌نشانی‌های‌فوق‌الذکر مستردداردندتا موردرسیدگی قرارگرفته و تعیین صلاحیت‌بشود.
بدیهی است از اشخاص وموسسات واجدشرایط به موقع برای شرکت در مناقصه‌دعوت بعمل خواهدآمد.

گرمای ایران واقعاً کشنده است
وسرمای ایران تامغز استخوان نفوذ میکند

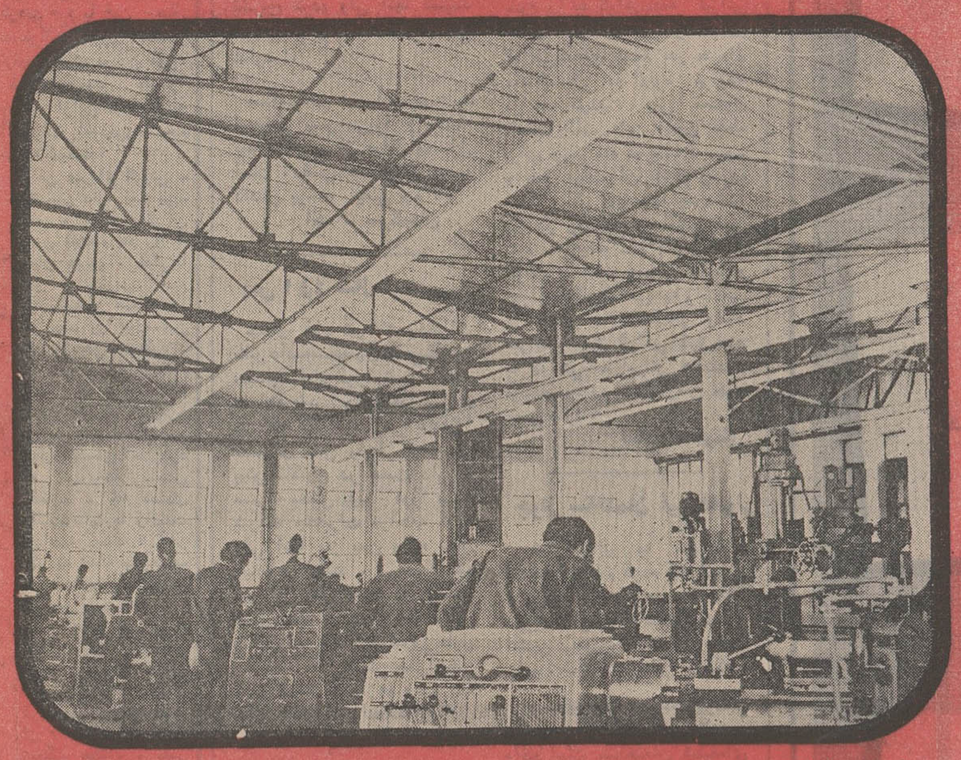

ایزوسقف
پیشرفته‌ترین پدیده در دنیای امروز برای عایق کردن سقف کارخانه‌ها ـ کارگاه‌ها ـ انبارها ـ دامداریها ـ مرغداریها وسالن‌های سرپوشیده ورزشی است.
ایزوسقف
تا ۸۰ درصد از هزینه سوخت برای تأمین حرارت متعادل در محل کار صرفه جوئی میکند ومحیط کار را برای کار بهتر وبازده بیشتر آماده میسازد.
از توصیه‌های فنی ومحاسبات حرارتی رایگان ما استفاده فرمائید.
شرکت سهامی پشم شیشه ایران خیابان شاهرضا ـ صبای جنوبی ـ شماره ۱۳ ـ تلفن ٦٦۷۵۳۷ ـ ٤۸۵۲۱ ـ ٤٤۳۱۷

اطلاعات ومردم

سخنی با خوانندگان این صفحه:

انتقاد کنید:

تند، خشن، کوبنده، قاطع اما، راه‌حل راهم نشان بدهید!

تلفن‌هاو نامه‌های شکایت‌آمیز خوانندگان روزنامه، روزبروز بیشتر میشود ،تاآنجا که ما ، غالبابرای‌درج‌تمامی آنهادچار مضیقه جامیشویم و ازاینرو، به‌چاپ‌همه‌آنهاتوفیق نمی‌یابیم.

اگر بخواهیم تمامی این نامه ها را ، از روی تاریخ وصول ، مرتب کنیم و سپس، به نوبت آنها را چاپ کنیم ، وضع بصورتی درخواهدآمد که شاید نوبت درج شکایت یک خواننده روزنامه ، به دو ماه بعد ، یا بیشتر ، بیفتد واین‌نوبت ، روز بروز دورتر میشود و نزدیکتر نمیشود.

از این رو ، در این مورد شیوه‌ای دیگر بکار میگیریم .

نخست آنکه برای نویسندگان بسیاری از نامه ها ، پاسخ های خصوصی می‌فرستیم ، و دیگر آنکه بسیاری ازنامه های شکایت‌آمیز یا انتقادات تلفنی‌را که درباره موضوعاتی واحد یا مشابه بحث کرده‌اند، کنار می‌گذاریمو از میان‌آنها، فقط به درج یک مورد اکتفا میکنیم . لیکن ،این‌هم، چاره کار نیست .

چاره در آن است که خوانندگان گرامی ما ، در نگارش‌نامه‌هاشان یادرگفتگوی تلفنی که با ما دارند ، نکاتی چند را رعایت کنند.

حقیقت اینست که گرچه نامه ها و تلفن ها ، از لحاظ کمیت ،روزبروز فزونی می‌گیرد ، لیکن از لحاظ کیفیت نه‌اینکه‌افزایشی در کارنیست، بلکه حتی کاهشی محسوس مشاهده میشود.

بدینگونه که غالب خوانندگان ما در نامه ها و تلفن هاشان، کمتر به طرح مسائل اساسی می‌پردازند وبیشتر، از مسائل خصوصی حرف میزنند که‌در نهایت امر ، در خور درج در روزنامه نیست.

بسیاری از این گروه ، شاید نمی‌دانند که روزنامه ، جای‌طرح شکایات خصوصی، حقوقی ، جزائی و امثال‌آن نیست این عده بجای اینکه به پاسگاه ژاندارمری ، یا کلانتری ،یا دادسرا شکایت کنند ، قلم بدست می‌گیرند ، یا گوشی تلفن را برمیدارند، و شکایات خود را با ما در میان می‌نهند ، غافل از آنکه روزنامه در اینگونه مسائل ضامن اجرائی ندارد .

متاسفیم ، ولی ناگزیریم بگوئیم که بسیاری ازاین شکایات درهمین حداست . شکایت از همسایه ، شکایت از همکار ، شکایت از عابر خیابان و ...

از این گذشته شکایاتی هم که‌جنبه‌اصولی وعمومی دارد، غالبا از حد یک شکایت ساده و اظهار گلایه معمولی تجاوز نمیکند .

متاسفانه این عده از خوانندگان ما ، برای بررسی جوانب مسائل، زحمتی بخود نمیدهند ، آنها ، فقط قلم بدست می‌گیرند یا گوشی را برمیدارند و شکایت میکنند.

میگویند : فلان دستگاه بد کار میکند یا : فلان آدم‌قانون شکنی میکند ، یا فلان کس اجحاف میکند . واز این‌قبیل.

لیکن آنهابه‌جستجوی علت بر نمی‌خیزند و حتی از خود نمی‌پرسند که‌چرافلان دستگاه بد کار میکند ، واین بدکار کردن‌از کجا سرچشمه‌میگیرد وتاکجاریشه می‌دواندو نتیجه نهائی‌اش چیست ،یاچرا فلان آدم قانون‌شکنی‌میکند ، یاچرا فلان کس اجحاف میکند..

در حالیکه‌اصل انتقاد ، بر اینست که ضمن برشمردن معایب ، علل معایب را هم بررسی کنیم و ازآن گذشته راه حل را هم نشان دهیم . دراین صورت‌می‌توان امیدوار بود که معایب از میان‌خواهند رفت ودیگرموردی برای‌انتقاد باقی نخواهد ماند.

و این ، کاری است که اغلب خوانندگان ما انجام نمیدهند.درحالیکه‌اگر انتقادی با رعایت این نکات نوشته یا (بوسیله تلفن) گفته شود ، حائز اهمیت و درخور توجه خواهد بود ، و نه جزآن.

اینست که از خوانندگان گرامی خود میخواهیم سطح انتقادات‌شان را بالا ببرند و هنگام نوشتن یا گفتن معایب، مصالح عمومی را در سطح مملکتی‌در نظر بگیرند . و در این نوع انتقادات هیچ چیز را جز نظر اصلاح طلبانه‌خود رعایت نکنند . آخرین حرف ما در این مورد با خوانندگان گرامی این است :

انتقاد کنید : خشن ، تند، کوبنده ، قاطع ،اما ... راه حل را هم نشان بدهید.

گفتگوی تلفنی

۳۱۱۰۷۱

از ساعت ٤ تا ۹ بعد از ظهر

● **الو من محمدعلی میرسعیدی**ـ برای خرید یک کیسه سیمان ، به یکی از فروشگاههای سازمان شرکتها ، که در خیابان جردن واقع‌است مراجعه کردم . متصدی فروش گفت تا قبل از ۲۹ مرداد، هر تعداد کیسه سیمان که می ـ خواستید می‌توانستیم بفروشیم ولی از ۲۹ مرداد به بعد دستور داده‌اند فقط‌در صورتی سیمان بفروشیم که خریدار جواز ساختمان داشته باشد وبه‌ما ارائه دهد . در کجای دنیا رسم است که اگر کسی برای تعمیرات جزئی منزلش احتیاج به مقدار کمی سیمان پیدا کرد ، مجبور به گرفتن جواز ساختمان باشد ؟

● **الو من احمد کجوری** ـ شهرداری در موردتعیین نرخ ارزاق و اجناس فقط به درج اعلاناتی در روزنامه ها اکتفا میکند . ولی به عقیده‌من (که انگورکیلوئی۸ ریال را آنطور که از طرف شهرداری روی آن نرخ گذاشته‌اند ـ کیلوئی۱٤ ریال خریده‌ام) باید در هر منطقه‌عده‌ای بازرس نحوه کارو فروش کسبه را زیرنظر داشته باشند تا آنان را به اجرای مقررات و ضوابط‌تعیین شده وادار کنند.

● **الو من پیروز کدیور** ـ سه راه ارامنه منشعب از چهارده متری لشکر، فاقد چراغ و علائم راهنمائی است‌واز آنجا که حتی یک مامور راهنمائی در این‌سه‌راه وجود ندارد ، بیشتر اوقات بخصوص اوایل شب ، در این حدودراه بندان عجیبی بوجود میاید درنتیجه رانندگانی که در راه بندان گیر میکنند ، با بوق زدن های مکرر غوغائی به راه می‌اندازند که به راستی از مردم سلب آسایش میکند .

● **الو من جواد نبوی‌نوری** در خیابان دلگشا دوچه خسروی یک نانوائی بربری‌پزی هست که با تولید صدا ودود ، کهاز موتور نانوائی ناشی میشود، موجبات‌ناراحتی ساکنان خانه‌های مجاور خود را فراهم کرده است . البته یکبار خود من دراین مورد انتقاد کردم ، و شما هم انتقادم را در روزنامه چاپ کردید ، با این حال مسئولان امور هنوز ترتیب اثری دراین مورد نداده‌اند چرا بعضی ازاین مسئولان‌به انتقادات اصولی مردم توجه نمیکنند؟

★ **الو من مهرداد کروبی** ـ تابستان دارد تمام می‌شود و به موازات آن زمان ثبت‌نام هم رو به پایان میرود . خیلی‌ها در مدارس اسم نوشته‌اند و عده‌ای هم در چند روزآینده این کار را خواهند کرد . بهرحال هرچه بودتمام شد. ولی میخواهم بپرسم وزارت آموزش‌و پرورش از اینکه در آغاز تابستان اعلان‌کرد که شهریه‌ها تعدیل یافته‌اند . چه قصدی داشت؟ آیا ما رادست انداخته بودند ؟ آخر مگر نه اینکه برخلاف اعلانات‌آنها ، شهریه‌ها افزایش یافت ؟

★ **الو من حدید حریری** ـ ساکن کوی آریامهر واقع درخیابان حکمت شمیران ـ کوی آریامهر ، باآنکه بیش از ۸۰۰ خانواده درآن زندگی میکنند ، حتی یک باجه تلفن عمومی ندارد و اهالی از این بابت در مضیقه بسر می‌برند.

★ **الومن ـ عبدالله‌کسمائی**ـ مدتی است پرداخت اشتباه محاسبات و تفاوت حقوق‌بازنشستگان دولت به تصویب‌رسیده و مراحل قانونی خود را جهت پرداخت به کسانی که از این‌بابت طلبکارند طی کرده است . ولی هنوز من و عده زیادی از بازنشستگان موفق به دریافت طلب خود نشده‌ایم چرا مسئولان امر در این مورداهمال میکنند ؟

سیگاریها،ازدولت طلبکارند؟!

عقیده آزاد

نوشته : خلیل نامدار

باسپاس فراوان‌ازدرج گزارش مربوط به افزایش‌مداوم عده‌نوجوانان‌سیگارکش درشماره چهارشنبه‌بیست و پنجم مرداد تحت عنوان«سیگار» که درپایان‌صاحب‌نظران و روانشناسان و ... را دعوت به‌ارائه‌راه‌حل دراین باره کرده بودید ، باید بعرض برسانم من صاحب هیچیك از عناوین اشاره شده دربالا نیستم ، لیکن بموجب‌پاره‌ای تجربیات خصوصی. حاصل از برخورد با مسئله اسف‌انگیز دخانیات(بالاعم) و سیگار (بالاخص)، و علیرغم اطلاعات ناقصم که ذکرش کمترین ضرورتی ندارد ، از یاداوری چند نکته ناگزیرم :

۱ـ چنانکه‌خوانندگان عزیز آگاهند توتون جزو عناصر اربعه نیست ، از قدیم‌الایام هم انس والفتی بااشرف مخلوقات نداشته ، وجود مهملش در غرب پیدا شده و شبرپاك خورده‌ای از زورپیکاری به کشف روش استعمال آن نائل آمده ، بعد انگیزه سوء تبلیغ و حس تقلید این ماده خانمانسوز را تا حدامکان تعمیم داده و به عنوان یکی دیگر از اکتشافات غرب روانه ممالك شرق کرده است . باید اذعان کرد که امروز تعداد پیروان و سرسپردگان دخانیات از عده معتقدین به ادیان‌بزرك هم بیشتر است .

۲ـ بررسی علل ابتلاء به سیگار و توضیح و تذکر پیرامون ان ، بوجهی نیست‌که‌دیگر اعضاء و خانواده‌دخانیات فراموش شود ، بلکه سیگار را باعتبار نماینده تام‌الاعتیاد‌این خانواده موردبحث قرارمیدهیم.ضمن این‌که مضرات مجموع آنهارا درنظر داریم.

۳ـ مبتلایان ، اکثرا نوجوانند وحس تقلید آنها را به وادی‌اعتیاد میکشاند . اما گروه اقلیتی هم که پیر مینمایند ، از دوران نوجوانی گرفتار شده‌اند . بندرت ، اشخاص درسنین بالا ، به سیگار کشی تن درمیدهند مگر بیماران روانی‌که پس‌از مرخصی از تیمارستان، گاهی عادت معهود را رعایت میکنند . اگر سیگارکشی برمبنای منطق است و پایه و مایه‌ای معقول دارد ، چرا نوجوان نابالغ یا درحد بلوغ را جذب میکند که حتی پول توجیبی‌اش را از پدرش میگیرد ؟ باید سراغ چهل پنجاه ساله‌هابرود که بالغند وپول کافی‌دارند و تابحال به آن لب نیالوده‌اند .

عجبا ، چه‌دوره‌ای است ! آدم‌وسیله دود آسوده خاطر میشود ! اگر اینطور است ، بدابه حال بشرقبل از سال۱۰۱۲ قمری (که مبدا استعمال دخانیات ضبط شده) که از این موهبت بی‌نصیب‌مانده وباخاطرملول ودل زارازدنیا رفته است!

٤ـ راه راست‌یکی است ، ولی‌سیگار دود کردن‌راه‌های مختلف دارد : جمعی دودش‌رااز دماغ بیرون میدهند ، بعضی هاچنان قورتش میدهند که مجال‌برگشت باقی نمی گذارند ، دیده‌ایم عده‌ای‌پك میزنند و گاهی این پك ها بقدری‌شدت دارد که گوئی نوك انگشتان پا را هم میخواهند سیراب‌کنندوعلاقه واشتیاقشان بحدی‌است که بعضی اوقات آتش‌سیگار به انگشت سبابه‌شان سرایت می کندو دم‌برنمی آورند .

۵ـ این روز ها کسی جرات‌اعتراض به سیگاری ها را ندارد ، چون آنقدر دلیل و برهان بی‌ارزش بلدند که شنونده را حال و حوصله جواب باقی نمی‌ماند . میگویند اگر سیگار بد باشد حداقل دکتر هامی‌کشند . بلی ، دکترمیداند چگونه ریه تمیز و ظریفش را بادود جلا دهد ، در مقابل‌خیلی‌ها خبر ندارند دودسیگار به کجایشان میرود و ریه ، یعنی‌دستگاه حیات بخش ، کجای بدن قرار دارد ، وانگهی تمام دکتر ها و تحصیل‌کرده ها که نمیتوانند حاکم برنفس باشند ! اگر دکتر سیگار نکشد و شما چشم و گوش بسته به او تاسی نکنید ، پس آقای‌دکتر ریه چه کسی را باید جراحی کند ؟

یکی از متخصصین فن که از فرط سیگار کشیدن به نفس نفس افتاده بود و بسختی نفس میکشید ، ادعا داشت سیگاری ها هم مثل افراد غیرمعتاد ، عمر طبیعی میکنند . بفرض محال که چنین باشد ، چه الزامی هست که این چند صباح عمر باسرفه و عطسه سپری گردد ؟ مگر نفس مطبوع ضرری دارداغلب‌به‌کسانی‌برمیخوریم که آخرین دفاعشان اینست : «پول هم مال ماست جان هم مال ما است ، به این و آن چه ربطی دارد ؟. .» آقای پول خرج‌کن! اولا پولت را بدجائی خرج میکنی ، ثانیا اتوبوس و تاکسی و سینما و ... تنها مال شما نیست ، این و آن هم در آن‌سهمیند !

٦ـ چه‌قدرتی باید اجتماع را از این بلا نجات دهد ؟ شاید بگوئیم خانواده ، چون اجتماع از آن متشکل است،پس پدر ومادر در این مورد نقش اصلی را بازی میکنند . ولی بعکس ، همه میدانیم دیگرپدر و مادرها محلی از اعراب ندارند و کوچه و خیابان اختیار و ابتکار را از آنها سلب کرده است .

مدارس هم در مقابل بهانه دانش آموز دائر بر عدم دخالت در امور شخصی و خصوصی ، که سیگار هم بجهت نامشخصی جزئی از آن شده ، کاری از پیش نمیبرند، چه اگر حتی در توالت را گل بگیرند ، قطعا دود از جای دیگر برخواهد خاست!

بنظر میرسد انجام این مهم بعهده جراید و دولت منتهی میشود . روزنامه و مجله ، اگر وظیفه‌شان بر اساس مصالح و منافع اداره دخانیات حکما و بطور مستقیم تحریم نیست ، حداقل ازتبلیغات اختصاصی و ضمنی بایستی برحذرباشند . مثلاصفحات خود را با این قبیل مطالب «تعداد سیگار هائی که فلان تاجر در روز دود میکند از شمار بیرون است و یا بهمان‌کس ، چندبار شتر کنکسیون سیگار و چوب سیگاری دارد .» یا «پرفسور ... اعلام کردبرخلاف اخبار شایع سیگر سرطان‌آورنیست» یا : «قریبا توتون فاقد نیکوتین که حاصل پیوند این گیاه با ساقه گوجه فرنگی است به بازار می‌آید» ، اشباع نکنند ، و من غیر مستقیم ضمن درج مطلبی از فلان متفکر همراه با عکس شش در چهارش‌که‌سیگاری بلب دارد و ریش مخصوصی در چانه‌خلق‌الله را هاج وواج نگذارند . آخر ما مکلفیم از بزرگان تبعیت کنیم . از کجا که ذهن آقا را همین سیگار روشن نکرده و بی‌آن ، کله پوک ما تاریک تاریک مانده است ؟

اما رسالت دولت دخالت جدی است، زیرا مسئولیت ملت مطرح است و نبایداین موضوع به بازی‌گرفته شود . اطمینان‌داشته باشید مال و جان و وقت و زندگی مردم دارد میسوزد و متلاشی میشود . دیگر کشورها اگر اقدامی نمیکنند ، شاید بعلت افزایش سریع عمر متوسط ملتشان است که میخواهند هرچه زودتر آنرا پائین بیاورند ! یا از تراکم و تورم پول ، وحشت دارند و آنرا در قبال خرید سیگار خارجی به ممالک بیگانه روانه میسازند .

بخاطر داریم‌چندسال پیش روستانشینان در اثر خشکسالی ، از لحاظ گندم مورد احتیاج خود ، در مضیقه قرار گرفتند . دولت باقتضای تکلیفی که داشت بمقدار کافی گندم دراختیارشان گذاشت . ازطرفی هرسال میشنویم و می‌بینیم که چه اندازه مواد لازم خوراکی و پوشاکی از جانب موسسات وابسته به دولت نصیب نیازمندان میشود .

اگر سیگار هم در ردیف مایحتاج و مواد لازم بوده ، یک عنصر حیاتی بشمار میرود و چنانست که بدن را نیرو میبخشد، پس گروه فوق‌الذکر طلب‌سیگارشان هنوز از دولت باقی است ، و ضمن آن دو طایفه کور خوانده‌اند : اول مخالفین سیگار ودوم کسانیکه درآمد معتنابه ندارند و سیگار نمیخرند . در اینصورت دسته اول را باید گرفت و چندبار دودسیگاربه دماغ‌ودهانشان فوت کرد تا قبول کنند و از گمراهی‌درآیند و بدسته دوم ضمن دادن نان و پنیرو ذغال، سیگار هم داد تا از برکت این‌اعجاج‌گرقرن، یال و کوپالی بهم بزنند و عضوی مفید از آب درآیند !

حالا چنانچه سیگار معجزه ندارد که هیچی مضر مضر هم‌هست ، خفقان‌وسرطان هم می‌آورد و خدمتگزاران به دستگاهش هم اگر با این صمیمیت و صداقت در قطبهای صنعتی و تولیدی دیگر فعالیت کنند ، چنین و چنان میشود،بمصداق درکار خیر حاجت هیچ استخاره نیست ، از همین امروز ، دولت فاتحه سیگار و متفرقات و منضماتش را بخواند .

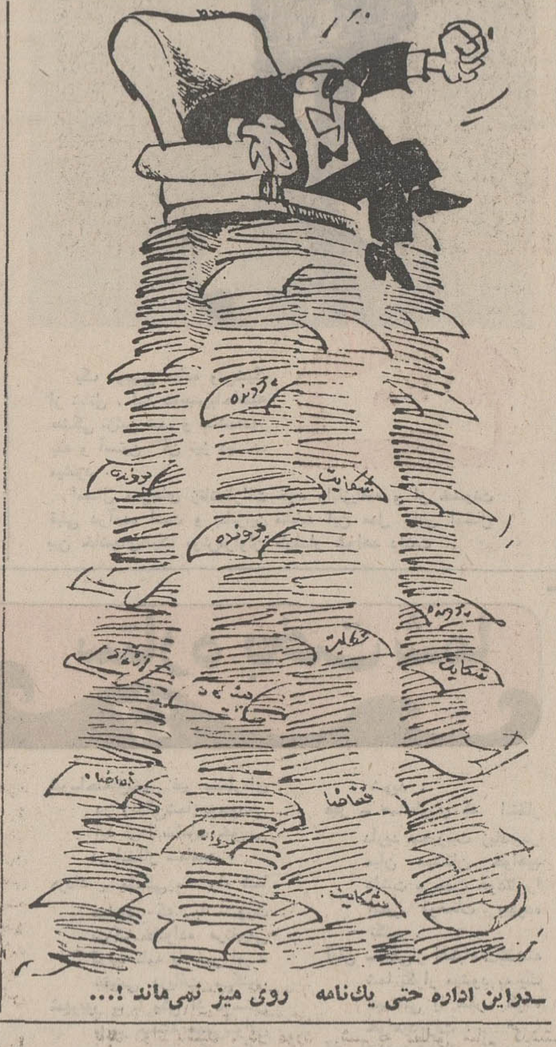

ـدراین اداره حتی یك‌نامه روی میز نمی‌ماند !...

روابط عمومی توضیح میدهد

توضیحات زیرازطرف دفتر اطلاعات و روابط عمومی شهرداری تهران درپاسخ به شکایات‌و انتقادات خوانندگان روزنامه داده شده است .

عطف بشرح مندرج در شماره ۱۳۸٦٦ مورخ چهاردهم مرداد ماه ٥۱ آن گرامی نامه بامضای (محمد فرازی) در مورد جمع‌آوری زباله اشعار میدارد :

بعلت کمک‌به امر بهبود وضع ترافیک شهر و تسریع در امر جمع‌آوری زباله طبق تصمیم متخذه زباله ها بجای ۷ صبح ساعت ٦ بعداز ظهر جمع‌آوری و به مراکز تعیین شده حمل میگردد.

از طرف دفتر اطلاعات و روابط عمومی شهرداری پایتخت

***

عطف بشرح مندرج در شماره ۱۳۸۷۳ مورخ بیست و دوم مرداد ماه ٥۱ آن گرامی‌نامه بامضای (اصغر نامجو) در مورد اسفالت ۲۰ متری فرد دانش در بریانک اشعار میشود .

نام خیابان مزبور جهت‌انجام عملیات اسفالت به شرکت ن ـ ک پیمانکار شهرداری پایتخت ابلاغ گردید.

از طرف دفتر اطلاعات و روابط عمومی شهرداری پایتخت

***

عطف بشرح مندرج در شماره ۱۳۸۱٤ مورخ پانزدهم خرداد ماه ٥۱ آن گرامی نامه بامضای (روحیه رشیدپور) در مورد دیوارکشی مخروبه کوچه پارس اشعار میشود.

مالک زمین وادار به دیوارکشی محل مزبور شد و ناراحتی ساکنین محترم از این حیث برطرف گردید.

ازطرف دفتر اطلاعات وروابط عمومی شهرداری پایتخت

نامه به روزنامه

پس از عمل جراحی

چند روز پیش برای عیادت دوستم به بیمارستانی که در خیابان ری قرار دارد رفتم . ضمن عیادت از دوستم دیدم بیماری از اتاق عمل آوردند و روی تختش که در همان اطاق بود خوابانیدند و رفتند . بیمار بعد از چند دقیقه کمی بهوش آمد ولی حالش خیلی بد بود ودر حالی که ازدرد می‌نالید حالت تهوع به اودست داد . دوستم گفت او یک شهرستانی است و کسی را در اینجا ندارد و مبلغ سه هزار و پانصد تومان هم بعنوان‌هزینه عمل جراحی و دارو از او گرفته‌اند ! خیلی ناراحت شدم. آخر بیماری که تازه از اطاق عمل‌جراحی آورده شده‌احتیاج به پرستار خصوصی‌وداروداد. فورا به پرستار بخش‌مراجعه کردم و حال بیمار را برایش تشریح کردم ولی آنها گفتند این بیمار پرستار خصوصی ندارد !.

متعجب‌شدم : بیماری درحالت احتضار بسر می‌برد و باآنکه بیمارستان پر از عوامل ووسایل است ، کسی حاضر نمیشودبه دادش برسد . یعنی چه ؟

الف ـ سرکسیان

پس از ٤ سال ...

چندی قبل شرکت مخابرات خبر دادبه‌متقاضیان تلفنی‌خیابان جمشید آباد فورا تلفن داده خواهد شد . واین خبر برای من که فیش شماره ۱۳۰٥٥٦ تقاضای تلفن را از ٤ سال پیش تاکنون در دست دارم ، مسرت بخش بود . فورا به شرکت مخابرات مراجعه کردم ولی آنها باز بمن وعده سال آینده را دادند ، و عده‌ای که دو سال قبل هم داده بودند منتهی‌فقط برای سه ماه دیگر، و این سه ماه ، تا امروز طول کشیده ! آیا چهار سال‌انتظار کافی نیست که بازهم وعده یک سال دیگر را داده‌اند ؟

نصرت‌اله ـ ج .

نامه‌ای از ۲۰۰ نفر

ما عده‌ای از ساکنان منطقه جنوبی خیابان شوش ، باغ آذری ، هستیم که پس‌از سالها تحمل رنج وسختی ،توانسته‌ایم قطعه زمین هائی در این منطقه خریداری کنیم‌وبرای خود خانه هائی بسازیم‌تااز درد مستاجری نجات پیدا کنیم ٥ سال پیش شهرداری . این منطقه را جزء طرح «گود های جنوب شهر» دانست . ولی در سال جاری خود شهردار شخصا باین‌منطقه آمد و پس از بازدید از اینجا طی یک سخنرانی ، در انجمن شهر ، صدور پروانه ساختمان را در این منطقه بلامانع اعلام کرد . حالا حدود بیست روز است یکی‌ازمسئولان اداره‌شهر سازی منطقه ٥ شهرداری .از صدور پروانه ساختمان در این قسمت مخالفت میکند و این امر باعث سرگردانی‌اهالی‌این منطقه شده است میخواستم شهرداری تهران جواب بدهد که آیا این شخص ، خودسرانه اقدام به این کار کرده است ، یا مقامات شهرداری‌دراین‌مورد دستوراتی صادر کرده‌اندودرهردو صورت چرا ؟

امضاء بیش‌از ۲۰۰ نفر از اهالی

گواهینامه رانندگی خارجی

در اسفند ماه سال گذشته مطلبی‌درروزنامه اطلاعات‌خواندم مبنی براینکه دارندگان گواهی‌نامه رانندگی از کشور های خارجی ، میتوانند گواهی‌نامه خود را به گواهی‌نامه ایرانی تبدیل کنند .من که دارنده‌چنین گواهی‌نامه‌ای هستم ،در خرداد ماه امسال به اداره مربوطه مراجعه کردم ، ولی مسئول قسمت گفت «این قانون فقط برای چهار ماه تصویب شده‌بود و فعلا مهلت آن باتمام رسیده است ، اگر این مدت تمدد شد، باز در روزنامه ها آگهی می کنیم » میخواستم بگوم این موضوع جنبه عمومی دارد و اگردارندگان‌گواهی‌نامه رانندگی از کشور های خارجی واجد شرایط تبدیل گواهی نامه خود به گواهی‌نامه ایرانی هستند ، مسئله محدود بودن زمان چه معنی دارد ؟

امضاء محفوظ

جواز ساختمان غیر قانونی

شکوائیه‌ای به شهرداری منطقه ۳ تسلیم کردم که‌براساس آن‌پرونده‌ای‌تحت‌شماره ۲۱۷۰۱ مورخ ۲۲ر٥۱ تشکیل شد و اکنون رسیدش را در دست دارم . شکایت من این بود که :

همسایه من ، درست درکنار خانه‌ام ، که درکوچه‌ای ۳متری واقع است ،ساختمان ٤طبقه‌ای بنا کرده است که از هرحیث موجبات ناراحتی ساکنان خانه های مجاور را ، که اغلب یک طبقه هستند فراهم کرده است. البته‌این اشتباه‌راخود شهرداری مرتکب شده‌است ،چرا که نمی بایست جواز ساختمان چهار طبقه را در یک کوچه بن‌بست ۳ متری صادر کند . چون خود شهرداری در این مورد قانونی دارد که‌درکوچه های کم‌عرض ساختمان ها باید در یک سطح و یک ارتفاع بنا شوند . حالا من از مسئولان شهرداری‌ناحیه تقاضا دارم‌بدنبال‌شکایتم بازرسی باین محل اعزام کنند تا اگر شکایت من‌واردبود باین‌موضوع رسیدگی کنند .

علی لشکری

گروه فرهنگی مرجان

دبیرستان پسران مرجان
باضمیمه دورهٔ راهنمائی
خیابان پهلوی بالاتر از خیابان زرتشت (پمپ بنزین)
کوچه جاوید ـ تلفن : ۶۲۳۰۰۴-۶۲۱۹۷۴
باوسیله رفت وآمد برای دوره راهنمائی

دبیرستان دختران مرجان
میدان کاخ ـ خیابان ابتهاج ـ نبش خیابان ایتالیا
تلفن : ۸۷-۶۶۹۲۸۵
باوسیله رفت وآمد

دبستان شماره ۲ مرجان
باضمیمه دورهٔ راهنمائی
خیابان گاندی (خیابان تلویزیون)
نبش خیابان دهم ـ تلفن : ۶۸۷۳۳۵-۶۸۰۳۶۳
باوسیله رفت وآمد

دبستان مرجان
باضمیمه دورهٔ راهنمائی
خیابان پهلوی ـ چهار راه تخت جمشید
کوچه نصیرزاده ـ تلفن : ۴۴۸۷۸
باوسیله رفت وآمد

دبیرستان راهنمائی مرجان
دختران
میدان کاخ ـ خیابان ابتهاج ـ خیابان دی
شماره ۳۲ ـ تلفن : ۸۷-۶۶۹۲۸۵
باوسیله رفت وآمد

دبیرستان دختران اخگر
باضمیمه دورهٔ راهنمائی
و رشته‌های طبیعی ـ ریاضی ـ ادبی ـ خانه‌داری و بازرگانی
باوسیله رفت وآمد
امیر آباد جنوبی شماره ۱۱۶ ـ تلفن : ۴۱۳۶۲

هنرستان صنعتی مرجان
دارای رشته‌های برق (الکترونیك، الکتروتکنیك)
اتومکانیك ـ ساختمان و بازرگانی
خیابان شاهرضا ـ خیابان فرصت ـ کوچه بهبهانی
تلفن : ۸۳۸۷۱۵

از: صفر خواجوی‌راد ـ محمدعلی نجفی ـ علی اصغر رضانیا

نظر یکصد نفر درباره افزایش دبستانهای پولی

تعلیمات ابتدائی باید واقعاً اجباری و مجانی شود

گرایش پولی شدن تعلیمات ابتدائی روز بروز بیشتر میشود

چند روز پیش در این صفحه مطلبی انتشار یافت که نشان میداد تعداد مدارس غیردولتی (پولی) تهران بیش از مدارس دولتی شده است . امروز سه تن از خبرنگاران ما نظر یکصد تن را در این زمینه سئوال کردند.

این سه خبرنگار نوشته‌اند «۷۹ تن از این عده گفتند که تعلیمات عمومی اعم از ابتدائی وراهنمائی تحصیلی باید مطلقا مجانی و تحت‌کنترل دولت باشد ، ولی در مورد دبیرستان هانظر آنها مشخص نبود ، ۱۳ نفر باغیر دولتی شدن دبیرستانها به شرط اینکه دولت به‌دانش‌آموزان بی‌بضاعت بورس تحصیلی دهد، یعنی شهریه آنها را بپردازد موافق بودند . این ۱۳ نفر درمورد تعلیمات عمومی گفتند : مدرسه دولتی و غیردولتی خوب باید درجوارهم وجود داشته باشدو مردم به‌میل و مصاحت خود فرزندشان را بهرنوع مدرسه‌ای که می‌خواهند بگذارند، ولی درهر حال امتحانات مدارس غیردولتی باید بوسیله دولت انجام شود تا اطمینان بخش باشد و کسی ایرادی نگیرد .

بقیه کسانی که با آنها صحبت شد اظهار داشتندهدف باید آموزش و پرورش خوب باشد یعنی دقت شود کهشاگرد که سرمایه آینده مملکت است خوب‌تربیت‌شود و تعلیم یابد، دولتی و یا غیر دولتی‌بودن مدرسه فرقی نمی‌کند ، ولی باید سعی شود که اجازه تاسیس مدارس غیردولتی به کسانی داده شود که بتوانند باسرمایه قابل ملاحظه مدارس بزرگ دایر کنند نه‌اینکه با مدرسه ۵۰ ـ ۶۰ شاگردی ۵ ـ ۶ معلم ازدولت بگیرند و سر شهریه نیز چانه بزنند ودر خانه های عادی مدرسه رادایر کنند .

و اینک مشروح نظرات چند تن از کسانی که با آنها صحبت شد:

خانم مظاهری که برای ثبت نام پسرش به دبستان غیردولتی هدف مراجعه کرده بود گفت : بابت شهریه و سرویس رفت و آمد ۱۶۰۰ تومان تعیین کرده‌اند .این خانم از جمله کسانی بود که می‌گفت : دولتی بودن یا غیردولتی بودن مدرسه شرط نیست ، مهم آن است که خوب درس داده شود و خوب امتحان بعمل آید و لزوم رعایت این دوامر در کلیه قوانین مملکت دیده میشود .

رقابت

آقای کاظم حقیقت کهشغل خود را مقاطعه‌کار معرفی کرد گفت‌که من چهار فرزند دارم که‌در دبستان ودبیرستان تحصیل میکنند . آن فرزندانم که در مدرسه‌دولتی‌درس میخوانند ظاهرا جدی ترند و بعلاوه پرداخت هزینه تحصیلی چهار فرزند در مدارس غیر دولتی سنگین است و بنابراین همچنانکه قانون تعلیمات اجباری گفته است، تعلیمات ابتدائی که من مدرسه راهنمائی تحصیلی را جزء آنها می‌دانم باید دولتی باشد ، یعنی مجانی باشد و تدریس وامتحان بصورت یکنواخت بعمل آید ، ولی در مورد دبیرستانها باید میان دبیرستانهای دولتی و غیر دولتی رقابت درسی ایجاد شود تاوضع آموزش بهتر شود .

جدیت

آقای محمد نهری نیک نفس که آمده بود نام فرزندش را در یک مدرسه بنویسد گفت آموزگاراست و معتقد است‌که دبستانها ومدارس راهنمائی تحصیلی باید اصولا مجانی ودولتی باشد . این دوره از تحصیل «تحصیل پایه» نام‌دارد وباید بابی‌نظری وجدیت زیاد و بوسیله معلمان متخصص صورت گیرد .

غیردولتی

خانم اکرم حجازی از آندسته بود که می‌گفت مدارس دولتی و غیردولتی باید هردو وجودداشته باشد . این مادر اضافه کرد که درمدارس غیردولتی ، بیشتر به بچه ها می‌رسند ، چون عده شاگردان کم است و اگر بدرفتاری کنند سال بعد آدم‌فرزندش را به‌آن مدرسه نمی‌برد .

خبرنگار ما در حال صحبت با خانم‌اکرم حجازی.درعکس‌عده‌ای از اهالی محل به‌این مصاحبه گوش‌می کنند.

استعداد

آقای حاج غلامحسین نعمتی در این زمینه گفت: پسرم را به یک مدرسه راهنمائی تحصیلی دولتی بردم، ولی موفق نشدم نامش را بنویسم چون شلوغ بود، میخواهم اورا بیک مدرسه غیر دولتی بسپارم، اما بعضی دوستانم‌مخالفند ومی‌گویندمدارس‌راهنمائی تحصیلی دولتی‌بعلت داشتن امکانات وسیع و معلمان متخصص وضع بهتری دارند و استعداد شاگرد بهتر شکوفان میشودو آینده‌اش تضمین میگردد.

حساس

آقای حسین رحیمیان که از موافقان تعلیمات ابتدائی ومتوسطه مجانی است می‌گوید: چند فرزند دارد اگر قرار باشد همه را به مدرسه غیر دولتی ببرد برایش امکان پذیر نیست . اواظهارمی‌دارد همانطور که وزیر آموزش و پرورش بارهاگفته است بهترین سرمایه گذاری ، سرمایه گذاری در آموزش‌و پرورش است ،یعنی باپولی که دولت خرج میکند آینده مملکت تضمین میشود ، لذا باید لااقل تعلیمات‌ابتدائی مجانی باشد ومدارس راهنمائی راهم نباید بهر کس سپرد چون‌فوق‌العاده حساس است.

آقای رحیمیان که شغل خود را دبیری دبیرستان معرفی کرداظهار داشت در مورد دبیرستان نمیتوانم نظر صریحی بدهم . قانون ۱۳۳۵ می‌گوید دولت میتواند دبیرستان های دولتی را بصورت غیردولتی اداره کند یعنی مخارجشان را از طریق وصول شهریه تامین‌سازد.

اهمیت نمیدهند

خانم اکرم نوبخت که دخترش‌در کلاس پنجم یک دبستان غیردولتی تحصیل میکند گفت من از مدرسه دخترم راضی هستم، چون بیشتر از یک مدرسه دولتی با خانواده مادر تماس است مدارس دولتی می‌خواهند خود ،راسا اقدام‌کنند، تماس آنها باخانواده چندان زیاد نیست ومی‌توانم بگویم که زیاد اهمیت به «ولی» طفل نمی‌دهند.

بی‌اطلاع

احمد بختیاری که‌نام فرزندش را دریک مدرسه راهنمائی دولتی نوشته بود گفت : مدرسه غیر دولتی از من ۸۰۰ تومان‌خواست، لذا بمدرسه دولتی متوسل شدم با اینکه راه بچه‌امدور است چاره‌ای نداشتم تفاوت ۸۰ تومان با ۸۰۰ تومان زیاد است این شخص‌گفت ابدا از کیفیت مدرسه راهنمائی اطلاعی نداردونمی‌داند چرابوجود آمده است .

سرمایه قابل ملاحظه

«مهدی ـط» که کارمند عالیرتبه دولت استوقبلا در وزارت‌آموزش وپرورش خدمت میکرده گفت : برای تعلیمات‌ابتدائی و متوسطه ایران قوانین متعددی وجود دارد باید اولا این قوانین را جمع‌کنندو از میان آنها قانون جامعی بوجود آورند ثانیا مدارس تحت کنترل بازرسان‌تعلیماتی‌باشد تا تعلیم وتربیت به نحو صحیح و طبق برنامه انجام شود. این‌شخص گفت‌حالاکه‌بودجه‌وزارت‌آموزش و پرورش نزدیك به سه میلیارد‌تومان یعنی حدود دو برابرپنج ـشش سال پیش شده‌است باید‌کیفیت تعلیم‌و تربیت هم موردتوجه ودقت‌قرار گیرد . من معتقدم که‌دبستان و مدرسه راهنمائی تحصیلی باید دولتی‌باشند . در مورد دبیرستان هم دولتی بودن مدارس فعلی عیبی نداردو از محل‌صرفه‌جویی‌بودجه‌آموزش و پرورش هر شهر و شهریه مختصر همین‌دبیرستان هامی توان هرسال دبیرستان های جدید دولتی‌ساخت.

آقای‌مهدی‌ـط اظهارداشت که‌به‌عقیده‌اوباید‌اجازه تاسیس مدارس‌غیر دولتی رابه هر کس که مراجعه می‌کنندندهند بلکه باید این کار بر اساس سیاستی‌باشد که دولت هر سال درتابستان تعیین‌میکندو اصولا بایداجازه‌تاسیس مدرسه بکسانی داده شود که علاوه بر علاقه به‌پیشرفت تعلیم‌وتربیت، سرمایه‌قابل ملاحظه‌ای هم داشته باشند تابتوانندمدارس بزرگی رابوجود آورند که احتیاج به‌کمك‌دولت نداشته باشد نه اینکه هر خانه چند اتاقی تبدیل به مدرسه‌شودو بعدا نیز چون شاگرد پیدا نکنند ازمدارس دولتی‌شاگرد قرض کنند ومعلم مجانی هم بگیرند.

معرفی نامه

آقای بیوك شفیع‌پور در این زمینه گفت که‌شهریه مدارس غیردولتی تهران گران است . وزارت آموزش‌وپرورش‌می گوید درعوض‌شاگردمجانی معلم‌مجانی‌به این مدارس‌میدهدولی‌این‌مدارس به‌سختی معرفی‌نامه های ادارات آموزش‌وپرورش راقبول‌می کنند بایداین کارضابطه‌ای داشته‌باشد یعنی‌اگر یك مدرسه غیردولتی معرفی‌نامه را نپذیرد منحل‌شود.

طفره

آقای‌اسکندری گفت :دخترم مریم را سال گذشته با شهریه دولتی ومعرفی‌اداره کل‌آموزش وپرورش تهران به یك مدرسه غیردولتی تهران‌نوسپردم .امسال مدرسه‌از من شهریه خواست به اداره کل‌آموزش‌وپرورش‌مراجعه کردم‌گفتند بخشنامه کرده‌ایم شهریه مطابق سال گذشته دریافت‌شود به‌مدرسه رفتم‌اولیای مدرسه از بخشنامه اظهار بی اطلاعی کردندودباره به آموزش وپرورش‌تهران‌رفتم به من‌نامه‌ای دادند که به مدرسه‌بروم ،ولی مدیر مدرسه همچنان از ثبت نامه دخترم طفره‌میرودواینجاست که‌من هم با اجازه‌تاسیس‌مدرسه غیردولتی مخالف میشوم . اگر هم میخواهند اجازه تاسیس‌دهند باید در اجازه‌نامه آن ذکر کنند اگردستور اداره متبوع رعایت نشود مدرسه منحل می‌شود .

تجهیزات

آقای منوچهر رضاقلی کارمند گفت: مدارس‌راهنمایی‌تحصیلی باآنکه معلم از دولت می گیرند شهریه‌شان گران‌است در محله ماشهریه هیچیك از این‌مدارس از ۸۰۰تومان کمترنیست ، به علاوه تجهیزات مدارس دولتی راندارند ، لذابهتراست دوره راهنمائی تحصیلی دولتی‌باشد.

دولتی

آقای خلیل‌نوبختی کتابفروش نیز تاکیدکرد مدارس‌راهنمائی تحصیلی‌دولتی خیلی خوب ادا میشوند .خوب‌است همه مدارس راهنمائی دولتی بشوند.

ادغام

آقای حسن‌احمدی نیز با دولتی بودن مدارس ابتدائی و راهنمائی‌تحصیلی موافق بود . او گفت‌برای اینکه مدارس غیر دولتی‌فعلی نیز ضرر نکنندخوب است در هم‌ادغام‌شوند .امسال باید‌کاری شود که دبستان‌دولتی سه‌سره‌وجودنداشته باشدودولت ازهم‌اکنون درفکر دبیرستان‌فنی وحرفه‌ای باشد ، زیراعده‌ای از التحصیلان‌مدارس‌راهنمائی بالاجبار باید به دبیرستان های حرفه‌ای وفنی هدایت شوندواگر ازهم‌اکنون اقدام نشود بازاین دسته‌از مدارس به دست غیر دولتی هامی‌افتد، همچنان که مدارس‌راهنمائی تحصیلی‌افتاد.

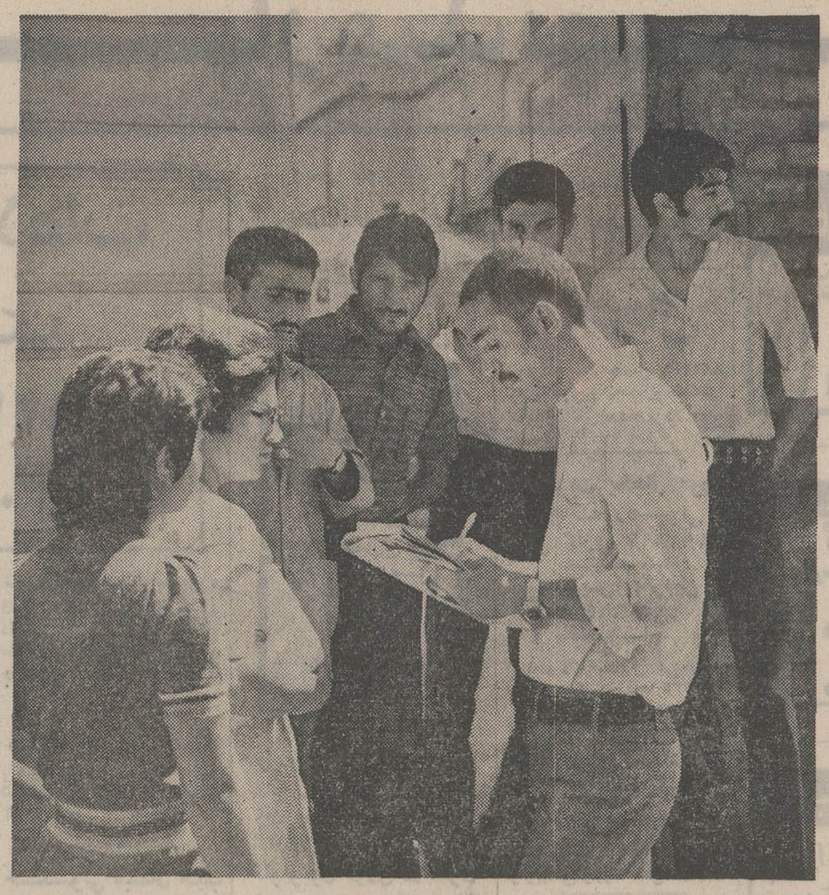

خبرنگار ما در حال مصاحبه باخانم مظاهری که نام فرزندش را با ۱۶۰۰ تومان شهریه و مخارج رفت‌و آمد در دبستان هدف ثبت کرده‌است

در محافل فرهنگی

مختلط کردن مدارس

موضوع مختلط کردن مدارس مورد بحث است با اینکه آئین‌نامه مدارس غیر دولتی صراحتا مدارس دختران و پسران رااز هم جدا کرده وهنگام صدور اجازه نامه‌تاسیس نیز این موضوع قید میشود و اصولا شرایط اجازه تاسیس مدارس دختران با پسران فرق میکند ، باوجود این عملا بسیاری از دبستانهای غیردولتی و یکی دو دبیرستان به صورت مختلط دانش‌آموز میپذیرند ، درشورای‌منطقه‌ای تهران نیز بارها گفته شده است که وقتی اجازه تاسیس صادر شد باید طبق آن رفتار شود .

از قانون مصوب بهمن ماه ۱۳۰۸ نیز چنین برمی‌آید که مدارس ذکور و اناث باید از هم‌جدا باشد .

نقل و انتقالات داخلی معلمان

هنوز نقل و انتقالات داخلی نواحی هفده گانه تهران انجام نشده است . در دو سال اخیر انتقالات طبق‌ضوابطی که تعیین شده است ، صورت میگیرد ، ولی امسال هنوز انتقالی صورت نگرفته است . گفته میشود که سازمان امور اداری و استخدامی کشور برای معلمان شماره سازمانی در نظر گرفته است و بدین ترتیب دیگر مدارس نمیتوانند معلم اضافی داشته باشند .

آموزش‌وپرورش تهران نمیتواند آموزگار استخدام کند

میگویند آموزش و پرورش تهران امسال نخواهد توانست آموزگار جدید استخدام کند، چون برآورد سال‌گذشته نشان میدهد که‌تهران آموزگار اضافی دارد، مخصوصااگر آئین‌نامه مدارس غیردولتی درمورد پس گرفتن آموزگاران دولتی دبستانهای غیر دولتی اجراشود .

فرهنگ (آموزش و پرورش فعلی) نمیتواند با داشتن آموزگار طبق تبصره سیزده قانون تعلیمات اجباری هیچ‌گاه‌وزارت تربیت شده به استخدام قراردادی بپردازد .

شاید هدف قانون گزار این بوده است که آموزش و پرورش نباید آموزگار اضافی داشته باشد .

آئین‌نامه های متفاوت در مورد مدیریت دبستان

طبق‌آئین‌نامه جدید برای ریاست دبستان دولتی هشت سال سابقه خدمت در نظر گرفته شده است ، حال آنکه درمورد دبستانهای غیر دولتی کسانی میتوانند اجازه‌تاسیس بامدیریت خود بدست آورند که پنج سال سابقه تدریس‌داشته باشند واین دو امر متفاوت است وباید درآئین‌نامه مدارس غیر دولتی تجدید نظر بعمل آید .

سال گذشته شورای آموزش و پرورش منطقه تهران طبق‌وظیفه خود اصلاحیه‌ای برای‌آئین‌نامه مدارس غیر دولتی تهیه کرد که هنوز مورد توجه قرار نگرفته است حال آنکه طبق بنداول ماده اول آئین‌نامه اجرائی بند «د» ماده ۳قانون تشکیل شورای آموزش‌و پرورش منطقه‌ای دادن پیشنهاد های اصلاحی بشورایعالی آموزش و پرورش راجع به مقررات‌و آئین‌نامه هاو برنامه های تحصیلی از وظایف شورای‌منطقه است .

خانم معلمهائی که طبق ماده ۶ به تهران منتقل میشوند

بیش از ۲۰۰ زن معلم امسال بتهران منتقل شدند. این دسته از زنان را آموزگاران و دبیرانی تشکیل میدهند که‌با استفاده از ماده ۶به‌تهران آمده‌اند . از ماده ۶ زنانی می‌توانند استفاده کنند که شوهران آنها کارمند دولت باشند و به تهران منتقل شده باشند .

زنانی که‌از شهرستانها به تهران منتقل شده‌اند قرار است ازاول مهرماه به عنوان دفتردار در مدارس شروع بکار کنند.

ازمیان بانوان منتقل شده فقط لیسانسیه های علوم ریاضی‌و تجربی میتوانند باسمت دبیری در دبیرستان ها تدریس کنندو لیسانسیه های رشته های دیگرمانند آموزگاران باید دفترداری کنند .

البته واگذار کردن شغل دفتری به معلم آیا مطابق قانون است یانه مطلبی است که باید مورد بحث و بررسی قرار گیرد .

تاریخ ۱۳۵۱/۶/۴
شماره ۵۱۷۸

آگهی از شرکت مخابرات ایران

بمنظور گسترش وایجاد امکانات بیشترجهت بخش شماره‌های جدید قسمتی‌از کابلهای منطقه زیربعلت ضرورت فنی‌از تاریخ ۱۳۵۱/۶/۱۴ برگردان می شود وناگزیر اختلالاتی در ارتباط تلفنی مشترکان محترم‌روی خواهد داد . شماره تلفن های موجود دراین منطقه باشماره های جدیدی که دراختیار قسمت اطلاعات (۱۱۸) گذارده می شودتعویض خواهدشد م‌الف ۴۰۲۰

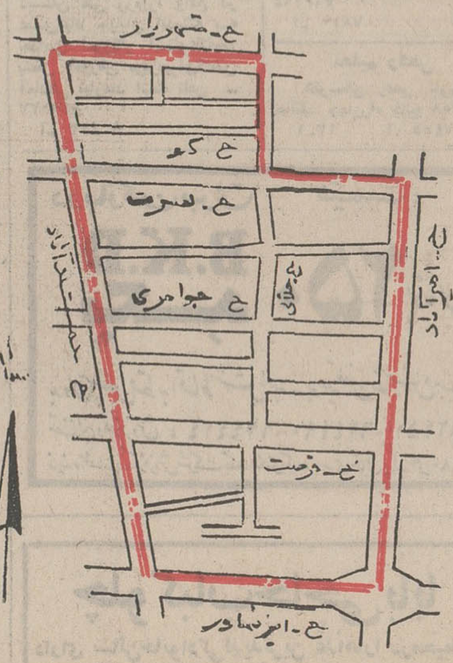

اداره نصب شبکه‌شرکت مخابرات‌ایران

آگهی مزایده ۱۱ر۱۹ر۰۸ر۱۴۱۲
مورخ ۱ر۶ر۵۱

آمادگاه کرمانشاه چهار دستگاه تراکتور توبکش ام ۴ و یك دستگاه جمس بدون اطاق آتلیه ویکدستگاه زمورك‌یك چهارم تن رابرابر مشخصات وشرایط معامله موجود در قسمت پیمان ها از طریق مزایده به فروش میرساند.

خریداران باید بامراجعه به‌آمادگاه وملاحظه اقلام مورد مزایده ودریافت برك مشخصات‌وشرایط معامله ـ پیشنهادات‌خود راطبق مفاد مندرج در برك شرایط معامله تنظیم وتاساعت ۹صبح روزشنبه ۱ر۷ر۵۱ بدفترقسمت پیمان ها تسلیم نمایند م‌الف۸۵۶۶

اداره مزایده‌گزار ـ آمادگاه کرمانشاه
آ ـ ۳۹۱۴۴

دو قطعه چك سفید بشماره های ۳۰۰۲۷۸ و ۳۰۰۲۷۹ مربوط‌بحساب‌جاری‌شماره ۴۰۰۳۵ بانك ملی ایران شعبه قم‌باجه محمد رضا شاه از دسته چك اینجانب حسین نجف زاده در خیابان غیائی تهران مفقود گردیده نزد هرکس باشد از درجه اعتبار ساقط است .

قم : حسین نجف زاده
۱ـ ۳۹۱۹۰

قابل توجه قبولشدگان امتحانات ومسابقات ادواری سال ۱۳۵۰
سازمان امور اداری و استخدامی کشور

آگهی استخدام رسمی

راه آهن دولتی ایران طبق مفاد قانون‌استخدام کشوری دو نفر از قبولشدگان امتحانات ومسابقات ادواری‌سال ۱۳۵۰سازمان امور اداری واستخدامی کشور را که دارای مدرک تحصیلی دیپلم کامل متوسطه باشند بعد از گذراندن دوره تخصصی حسابداری در گروه موقت شغلی برای خدمت در تهران استخدام می‌کند .

۱ـ داوطلبان واجد شرایط می‌توانند برگ درخواست زیر را تکمیل کنند و باعین گواهینامه قبولی خودبا پست سفارشی حداکثر تا تاریخ ۱۸ر۶ر۵۱ به نشانی تهران اداره کل کارگزینی راه آهن دولتی ایران ارسال دارند به مدارکی که بعد از این تاریخ‌بپست تحویل داده شود ترتیب اثر داده نخواهد شد .

۲ـ داوطلبان باید نشانی کامل و نوع‌مدرک تحصیلی و شماره ردیف‌گواهینامه قبولی خود در امتحانات ادواری را با خط خوانا پشت‌پاکت محتوی مدارک بنویسند .

راه آهن دولتی ایران در پایان مهلت ثبت نام گواهینامه های داوطلبان واجد شرایط رابه تعداد کافی و به ترتیب تقدم قبولی در امتحانات نگهداری کرده از دارندگان آنها برای اقدامات بعدی بوسیله نامه دعوت بعمل می‌آورد وگواهینامه های زائد براحتیاج را برای صاحبان آنها عودت می‌دهد .

م‌الف ۸۵۵۵ راه آهن دولتی ایران

برك درخواست شغل ازراه‌آهن دولتی ایران

نام خانوادگی — نام — نام پدر — شماره شناسنامه
محل صدور — تاریخ تولد — مدرك و رشته تحصیلی
وضع خدمت وظیفه — شغل مورد تقاضا — نشانی کامل
تلفن
امضاء داوطلب
آ ـ ۳۹۳۷۰

مانقل مکان کرده‌ایم

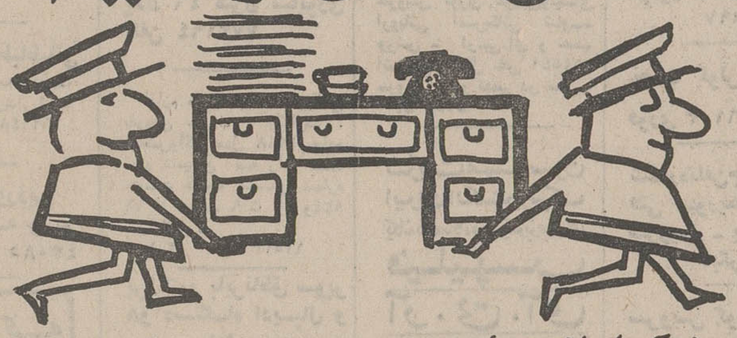

نظر به توسعه شرکت ایران و سوئد و لزوم انجام سرویس بهتر اخیراً شرکت اقدام به انتقال قسمتهای زیر ازخیابان سوم اسفند وخیابان خردمند به ساختمان جدید در خیابان بلوار الیزابت ـ نبش خیابان سهیل شماره ۴۷ نموده است . تلفن ۴۱۵۰۹

آلفالاوال
دارای شهرت جهانی برای تحویل و نصب کارخانجات کامل برای : فرآورده‌های غذائی لبنیات ، روغنهای حیوانی و پروتئین ـ نشاسته ، همچنین روغنهای دریائی و معدنی .

بولیندر ـ مونك تل
VOLVO
بی‌ام ـ ولوو : انواع لودر ، دامپر ،گرایدر برای معادن و صنایع

قسمت ماشینهای دفتری
FACIT
ماشینهای اداری فاسیت وآدوایکس
صندوق سوئدا
ماشین فتوکپی رویفاکس
ماشینهای پلی‌کپی مرکبی و چاپ رونئو
ماشین چاپ سولنا
ماشین کاغذبری هرولد
وسائل چاپ داینیپون اسکرین
پلیت و مواد شیمیائی هاوسون آلگرافی

SANDVIK شعبه طرح ریزی :
ساندویك : فولاد ، ادوات برش ، اره
اسلیپ ناکسوس : ورقه‌های تراش
داست بین : وسائل تنظیف صنعتی
برسیل : پمپهای بتون
ویلت شایر : سوهان
پنیون کایاکو : انواع رنگ

شرکت ایران وسوئد : دفترمرکزی: خیابان سوم اسفند ۲۹ تلفن ۳۱۴۱۶۱

نیازمندیهای شما

نیازمندیهای اطلاعات
تلفنی آگهی قبول میکند
تلفن‌های ۳۱۱۲۲۰-۳۱۱۲۲۴
۳۱۱۲۲۷-۳۱۱۲۲۹-۳۱۱۲۳۰

اثاثیه

خرید
بازرگانی فرش کیهان ۸۳۰۹۰۴ و ۸۲۳۷۷۶ خریدار نقدی همه رقم فرش کهنه و نو جهت صادرات روزولت میدان ۲۵ شهریور.

فرش طوسی ۷۵۹۰۲۹ همه نوع فرشهای کهنه اعلا و نو شما را قیمت صادراتی ازسایرین بهتر نقدا خریدار است.

فروشگاه آسیا تلفنهای ۹۲۵۱۰۲ و ۹۲۲۸۳۲ خریدار یخچال برقی و نفتی تلویزیون قالی و قالیچه با اطلاع تلفنی و قیمت عادلانه خیابان‌شاه

فروشگاه آستارا ۹۲۶۴۰۲ خریداریخچال برقی و نفتی تلویزیون، فرش و کلیه لوازم منزل بقیمت عادلانه ـ شاه چهارراه پیروز

فروشگاه‌مشرق۹۲۹۳۲۷ بهترین خریدار قالی قالیچه و اثاث منزل یخچال نفتی

جهان کالا
خریداریخچال تلویزیون و لوازم منزل شما چهارراه پیرور۹۲۵۴۵۸

فرش خواجه‌نصیر
بهترین خریدار فرش کهنه و نو معاوضه جهت صادرات‌تلفن ۷۵۲۶۹۰

فروشگاه ایران فرش
تلفن ۷۷۴۹۷۲
کلیه لوازم منزل شمارابهر مبلغ باشد بیشتر از سایرین نقد خریداریم.

فروشگاه آریا ۹۲۹۳۹۳ خریداریخچال برقی‌نفتی فرش مبلمان اجاق گاز تلویزیون و اثاث منزل

نمایشگاه‌فرش طباطبائی
انواع فرش های کهنه ونوشما را در منزل نقدا خریدار است تلفنهای ۴۰۴۱۰ و ۶۶۲۱۴۸
آ ـ ۴۷۳۵

فروشگاه فروردین
خرید فرش کهنه و نو تلفن۶۶۱۶۵۵و ۴۳۰۸۵

فرشهای کهنه
از متری ۳۰۰ تومان ببالا خریداریم‌فرش اعتماد مقابل سینما مولن‌روژ ـ تلفن ـ ۷۵۸۲۷۰

فرش گلشن تلفن ۶۲۱۴۲۱ بهترین خریدار فرش کهنه همه رقم فرش نو بوجود میباشد.

فروشگاه بختیاری‌تلفن۷۵۹۳۲۹ بهترین خریدار کلیه لوازم منزل

فرش اردیبهشت
شاه تفن ۶۶۸۱۶۴

فرش تخت طاووس
فرشهای کهنه و نو را نقدا خریداریم تلفن ۶۲۷۸۶۵

اطلاعات
صاحب امتیاز
عباس مسعودی
تهران خیابان خیام
تلفن ۳۱۱۰۷۱
شرکت سهامی
ایران چاپ
چاپخانه اطلاعات
خیابان سپه مقابل پست‌خانه مرکز
تلفن ۳۱۱۲۳۳

فروشگاه پروانه
فرشهای نو مخصوصا فرشهای کهنه‌وکلیه‌لوازم منزل شما را در اسرع وقت با کارشناس کار- آزموده خریداری مینمائیم تلفن های ۳۱۹۶۳۲ و ۳۱۸۲۹۷

نمایشگاه فرش توکلی
فرشهای کهنه را با نو معاوضه و فرشهای کهنه‌رانقدا خریدار است‌نمایشگاه۶۲۱۴۰۵ بازار ۲۰۸۲۹

فروشگاه فرش شایان
تلفن های ۹۲۳۳۸۱ و ۹۲۸۲۷۳
خریدارقالی‌و قالیچه‌های کهنه‌ونو جهت صادرات و یخچال و تلویزیون وسائل لوکس منزل

قالیهای کهنه شما در خانه‌شما خریداری‌میشود فرشهای‌کهنه و نوعوض میشود تلفن ۲۰۱۴۲

فرش نو و کهنه شما را صددرصد فوری چند برابر قیمت سابق خریداریم تلفن۳۰۲۷۴۶

فروش دست اول
فروشگاه
خاچیک
فروشنده انواع پوشاک مردانه ـ زنانه‌ـ بچه‌گانه در طرحها و رنگ های مختلف نشانی چهار راه یوسف‌آباد روبروی‌پارک هتل تلفن ۴۲۷۶۲

فروش دست‌دوم
تختخواب دو نفره
تختخواب بچه ماشین‌چمن‌زنی لباس ایرانی و خارجی تلفن ۶۲۲۶۸۵

مقداری البسه فرنگی زمستانی و تابستانی با قیمت‌نازل‌بفروش‌میرسد سلطنت‌آباد گلستان‌سوم پلاک ۴۶ منزل شاپوری تلفن ۷۷۲۱۹۴

لوازم منزل یک آمریکائی بفروش میرسد. یکبارگ. فولکس‌واگن مدل ۱۹۶۸ جاده قدیم شمیران سه راه تخت جمشید کوچه محسنی شماره ۱۶ از ساعت ۹ تا ۱۲ و۴تا۸ بعدازظهر.
۱ـ۲ آ ـ ۱۲۵۲۳

پرژکتور بایرناطق سوپر ۸و دستگاه ادیپال و پرده سینما و دوربین فیلم‌برداری کانون مدل ۸۱۴ تمام اتوماتیک‌بعلت مسافرت بفروش میرسد تلفن ۷۵۰۴۴۴

یکعدد یخچال ۱۴ فوت دو درب جنرال‌الکتریک ساخت آمریکا بفروش میرسد۶۶۹۹۷۲
آ ـ ۹۴۲۴

کرایه
کرایه هرنوع ماشین تحریر بنگاه فنی ناصر تلفن ۸۲۶۲۰۵ دروازه دولت مقابل سعدی

لوازم خانگی

صنایع فلزی کادو سازنده و فروشنده همه نوع لوازم آشپزخانه خیابان شیر و خورشید. ایستگاه انبار پلاک ۲۵۴ تلفن ۹۵۶۳۲۱

شستشوی مبل وفرش

کنت سرویس ۷۷۶۷۱۳ خشکشوئی مبلمان،موکت فرش ـ تشک اتومبیل

درایگلین سرویس آلمان خشکشوئی مبلمان‌فرش موکت درمحل ۷۹۵۳۰۷

شستشوی‌مبل‌فرش‌پرده
کلین سرویس مبتکر و پیشرو نظافت مبل و فرش با دستگاه منحصر بفرد خشکشوئی پرده بانصب مجانی ۹۵۲۵۴۶

دوراکلین‌سرویس‌آمریکا
باتکنیک برتر، گرانتر،مطمئن‌تر تلفنهای ۸۴۸۳۹۵ و ۸۴۸۳۹۶و ۸۴۵۶۸۳

خشکشوئی مبلمان ادیب یکدست ۵۰ تومان در جای‌خود تلفن ۹۵۶۵۶۵

کارخانه‌قالی‌شوئی
ماژیک
تلفن مرکزکارخانه ۶۶۱۸۲۲
تلفن شعبه‌جمشیدآباد ۶۶۱۸۲۳
تلفن شعبه تهران‌نو ۷۹۸۸۱

قالیشوئی ایران دویچ بهترین نوع شستشوی فرش در ایران تلفن : ۳۵۰۰۴۵

مبل‌ودکوراسیون

پیراهن مبل ۳۱۹۵۰۵
تعویض پارچه‌مبل ۳۱۹۵۰۵
پرده‌دوزی شهرزاد ۳۱۹۵۰۵
پرده‌دوزی ارجمند ۳۱۷۳۷۰

لوازم برقی

الکتریکی اسرام
لوازم الکتریکی تجریش باغ‌فردوس تلفن۸۷۲۸۲۱

تعمیرات

تلویزیون
تعمیرگاه تلویزیون الکترون تلفن ۷۶۳۶۸۲
تعمیرگاه تلویزیونهای R.C.A شاوب‌لورنس فیلیپس سیرا تلفونکن وسایر مارکهاباسرویس مجهز سیار درشهر وشمیرانات

تلویزیون سرویس شاد سرویس فوری تلویزیونهای اروپائی. امریکائی شاوب‌ورنس ـ ار.بی.آی و نصب آنتن تمام کانال تلفن ۷۶۴۵۴۱ سرویس سیار تعمیر در محل.
آ ـ ۵۲۵۸

شرکت مهندسین ایران الکترونیک یگانه تعمیرگاه مجهزتلویزیونهای
فیلیپس
آر.تی.آی
آر.سی.آ
تلفونکن
وسایر مارکها باضمانتنامه کتبی
نصب آنتن تمام کانال آنتن اف‌ام موجوداست
تلفن ۷۷۶۹۴۴

مؤسسه‌مهندسی ایران تلویزیون
تعمیرگاه مجهزتلویزیون های اروپائی و امریکائی
R.C.A.R.T.I
شاوب‌لورنس دمونت بلر وستینگهاوس فیلیپس گراندیک، تلفونکن سرویس‌سیارضمانتنامه
تلفن ۷۶۰۷۶۴

تعمیرتلویزیون خوری درمحل تلفن ۸۸۳۸۲۸

تعمیرگاه‌مرکزی تلویزیون انگلیسی پای تلفن ۳۱۳۷۰۹

سرویس تلویزیون
گارانتی تلفن ۶۲۸۳۷۱
سرویس سیار R.T.I., R.C.A. سیرا مدیاتور جنرال. الکتریک و گراندیک بویژه شمیرانات

شاوب‌لورنس
SCHAUB-LORENZ
سرویسهای‌سریع درمنازل
تلفن: ۹۲۴۳۰۲ ۹۲۴۷۶۴ ۹۲۸۹۳۲
INTERNATIONAL T.V. SERVICE Co
ایرانزهار خیابان کاوه

کارخانه قالیشوئی ادیب
تلفن شعبه مرکزی ۹۵۶۵۶۵
تلفن خیابان نواب ۹۵۲۴۵۴
تلفن‌خیابان‌آذربایجان ۹۵۸۹۵۰

تلویزیون فوری در منزل تعمیر میشود ۹۶۰۵۴۶

تعمیرگاه ثابت
RTI تعمیرتلویزیونهای RCA
با تخفیف استثنائی
تلفن ۶۶۹۱۷۰

PHILIPS
سرویس مجاز
۱۰۱
فیلیپس
نادری ـ جنب سینما ایپل ـ کوچه نوبهار
تلفن: ۳۱۱۵۰۰

PHILIPS
سرویس مجاز
۱۰۲
فیلیپس
تخت طاوس ـ شماره ۹۲
تلفن: ۶۲۰۰۳۷-۶۲۳۷۲۲

کولر
نصب و سرویس ورنك کولرو کانال کشی فوری ۷۹۳۸۹۷

نصب کولر کانال‌کشی فوری ۷۹۶۱۰۳

شماره تلفن جدیدموسسه فنی بوریکار ۹۲۰۶۶۴ سرویس ـ یخچال‌ـ کولر آبگرمکن

سرویس کولر۲۰۰ ریال پوشال ۴۰۰ ریال خیلی فوری تلفن ۷۶۱۹۹۵

تعمیرگاه‌مونت ۷۹۶۱۰۳ یخچال کولر آبگرمکن فوری

یخچال
تعمیرگاه سید حسین ۸۸۲۴۳۸ تعمیر هرنوع یخچال‌رختشوئی ابگرمکن. سرویس و نصب کولر.

تعمیرات یخچال فوری سردخانه رختشوئی ـ کولر گازی ۷۹۳۸۹۷

سرویس آبگرمکن ۹۲۰۶۶۴

تعمیرگاه یخچال فریجیدر اساس یدکی موجود ۷۵۲۳۳۶
۱ـ۲۶ آ ـ ۴۳۴۱

سرویس‌آبگرمکن
۹۵۲۶۳۸

تعمیرگاه یخچال فریجیدر غلام لوازم‌یدکی‌موجود تلفن۸۲۱۴۱۷

تعمیرگاه‌یخچال‌فوری ۸۸۲۴۳۸
۱ـ۲۶ آ ـ ۲۳۲

تعمیر ـ یخچال‌آب‌سردکن و سیم‌کشی ساختمان در محل تلفن ۷۷۸۹۵۵

تعمیر انواع یخچال
تلفنهای ۸۳۱۰۹۱ ـ ۸۳۱۰۹۲
۱ـ۲ آ ـ ۹۴۱۲

فروش اتومبیل

اومبیل هودا زرد رنك کورسی بدون واسطه به فروش میرسد ۴۹۹۶۱

فولکس استیشن
مدل ۷۲
باشیشه و صندلی بدون واسطه فروشی تلفن ۷۷۴۳۹۰

شورلت
مدل ۶۰
شورلت کوواميرتميز ۳۴۰۰ تومان ۳۱۹۵۹۱

فروشگاههای اتومبیل

برادران گلپایگانی
خرید و فروش انواع مینی بوس نو و دست دوم بطور نقد و اقساط و معاوضه کهنه و نو
تلفن ۵۲۶۳۰۱ و ۲۷۹۰۰

اتومبیل مقدم بورس اتومبیل سواری تلفن ۶۶۱۰۸۹

برای اتومبیل شما

FIAT
تعمیرگاه مرکزی هیات تعمیر همه نوع اتومبیل فیات با سرویس‌مجهز ـ شهنازچهارراه صفا شماره۱۲۹ تلفن۷۵۹۶۷۴

کرایه

انو لوکس
اتومبیلهای تشریفاتی با راننده برای داخل و خارج از تهران میدان مردوسی تلفن ۸۲۱۲۷۰ و ۸۲۶۶۰۵

فروشنده
فروشنده فعال و مبتکر برای کار دائمی در خوزستان و سایر شهرستانها با حقوق‌ومزایای عالی استخدام مینماید. سن بین ۲۵ تا ۳۵ سال حداقل تحصیلات ششم ریاضی میباشد. دانستن زبان انگلیسی و داشتن بعضی اطلاعات فنی‌شرط اساسی است. داوطلبان مشخصات کامل خود را به‌آدرس شرکت سهامی صنعتی ماهیار شماره ۶۳۴ خیابان سعدی جنوبی تهران ارسال دارند.

کارخانه کنسروسازی
«یغیااونانیان‌و برادر» بفروش میرسد طالبین صبحهابه تلفن شماره ۳۱۰۸۶۳ مراجعه نمایند

جهت همکاری
مبلغ پانصد هزارریال جهت همکاری با یك‌نفر در شرکت صادرات و واردات با دریافت سودآن وهمکاری‌باموسسه فوق‌الذکر و حقوق ماهیانه ده‌هزارریال‌مورد نیاز فوری‌است تلفن۶۶۷۸۷۴

خانمهای محترم
بشماباشرایط سهل‌وام وفرش باقساط میدهیم تلفن ۴۰۳۱۴

کاج بار
بارکش شهر وحومه
حمل بار بتمام نقاط ایران
تلفنهای ۶۶۱۱۱۱ ۴۱۱۱۱

ILAS
ام.آ.اس
اتوبوس ومینی بوس دربست
۹۷۰۸۱۴
۹۷۸۸۱۵

اتومبیل کرایه

برادران منصوری
اتومبیلهای آخرین سیستم باراننده و بدون راننده داخل وخارج شهر آریامهر چهارراه قصرالدشت کارون
تلفن ۹۵۶۲۲۵

MCM
(جهان بنز)
اتوبوس بطوردربستی شهر و خارج شهر
۹۵۸۴۴۳
۹۵۶۶۲۹

جرثقیل بابك‌آیز مهاور تلفن ۹۷۸۰۸۰ و ۹۵۹۵۸۸

اتومبیل کرایه با راننده تلفن ۷۹۵۳۱۶
۱ـ۲۶ آ ـ ۸۲۶۴

یکدستگاه اتوبوس برای اجاره
قابل توجه ادارات و تمیز برای اجاره آماده شرکتها اتوبوس بنز ۳۰۲ شیشه بلند بسیار است تلفن ۲۴۲۰۸

ماشین آلات

جرثقیل تمام هیدرولیکی
سوپرتلسکوپی تمام گردان
یونیك UNIC
یک الی یکصدوپنجاه تن
تا۱۰تن قابل‌نصب پشت اطاق
تا ۱۳ تن قابل‌نصب درایران
شرکت جنرال فولاد ۳۱۵۹۱۶ ۳۱۵۸۷۱

استخدام

بدو نفر الکتریسین‌درجه یك جهت کار در تهران و کارگاههای خارج از تهران نیاز فوری است. داوطلبان بنشانی مهرآباد جنوبی جاده‌قدیم کرج بین کارخانه شیر پاستوریزه‌پاك و کارخانه شیرپاستوریزه صبحها انبار شرکت سولتانش مراجعه نمایند

استخدام
بشرط ۴ ماه کارآموزی
تعداد ۲۰ نفر اقا و خانمها داشتن معلومات حدود سیکل اول به بالا پس از مدت ۴ ماه کارآموزی علمی و عملی رادیو تلویزیون(برقی- ترانزیستوری) باحقوق مکفی‌استخدام خواهند شد. آموزشگاه‌بهروزنو سمیدان مخبرالدوله اول شاه‌اباد ساختمان ده دطبقه شماره۲۳۳
آ ـ ۱۰ آ ـ ۸۲۳۸

بیکنفر سکرتر که به زبان فارسی انگلیسی و عربی‌آشنائی کامل داشته باشد و تایپ و شورت‌هند را نیز بداند مورد احتیاج است بتلفن ۶۲۳۳۸۳ از ساعت ۱۲ الی۱ بعد ازظهر مراجعه شود.
۱ـ۴ آ ـ ۹۰۷۱

کانون هنری پاترا
(پاترافیلم) عده‌ای خانم و آقا جهت تعلیم هنرپیشگی برای شرکت در فیلم سینمائی می‌پذیرد. داوطلبان همه روزه‌از ساعت ۱۰ صبح الی ۱۲ واز ۴٫۵ الی ۸ بعداز ظهرمراجعه نمایند. احمدکاشانی کارگردان تئاتر و سینما. دروازه دولت روبروی پمپ بنزین کوچه حمیدالدوله تلفن ۳۱۴۵۳۹
آ ـ ۹۰۹۷

استخدام دیپلمه مکانیک
برای بهره‌برداری کارخانه تولیدی واقع در شهر صنعتی البرز (قزوین) تعدادی دیپلمه مکانیک فنی مورد نیاز است علاقمندان به شرکت گلوکوزان خیابان سپند شماره ۴۸ یا به تلفن ۸۲۴۴۶۸ مراجعه نمایند.
۱ـ۲ آ ـ ۱۲۴۵۳

دانش‌آموز برای رانندگی مورد نیاز تلفن ۳۱۳۵۷۱
آ ـ ۱۲۴۶۷

کارخانه عفت‌بین
تعدادی کارگر بشرح زیر استخدام مینماید.
۱ـ کارگر کاربر
۲ـ پستاهی ساز
۳ـ چرخکار
۴ـ مبتدی جهت پرسکاری
۵ـ مبتدی جهت کفاشی
۶ـ مبتدی جهت بسته‌بندی
متقاضیان باید واجد شرایط زیر باشند.
الف ـ داشتن سوادخواندن و نوشتن.
ب ـ حداقل سن ۱۵ و حداکثر ۳۵ سال تمام
ج ـ داشتن برگ خاتمه خدمت یا معافیت غیر پزشکی
داوطلبین واجد شرایط می توانند روزهای یکشنبه،دوشنبه و چهارشنبه به کارگزینی کارخانجات کفش وین واقع‌در کیلومتر ۱۸ جاده کرج مراجعه نمایند.
۱ـ۴ آ ـ ۳۷۷۴۸

شونکوایران جهت معرفی کالای‌خودازساعت۱۶الی۱۹ عده‌ای دوشیزه وبانو و آقای خوش‌تیپ وخوش بیان را با حقوق ثابت وپورسانت‌استخدام مینماید.
بین امیراکرم وشاه ساختمان جلوه‌فر طبقه یک.
۱ـ۲ آ ـ ۹۳۲۷

به تعدادی کارگر درب و پنجره ساز نیازمندیم تلفن ۷۵۰۵۷۱

یکنفر پرستار بچه که بیک زبان خارجی آشنائی و سابقه کارداشته باشد بطورشبانه‌روز نیازمندیم خارجیانی که زبان فارسی بدانند مقدمند تلفن ـ ۶۳۴۶۳۷

بیکنفر تایپیست که بزبان انگلیسی آشنائی داشته و به تایپ انگلیسی و فارسی مسلط باشد نیازمندیم (ساعت کار صبح ۱ ـ ۸٫۳۰ عصر۷ـ۴) از ساعت ۷ـ۴ تلفن ۸۳۷۹۰۷
۱ـ۳ آ ـ ۹۳۴۰

تالار پوشاك کسرای ۲۰ نفر خانم فروسنده استخدام مینماید
هرروز از ساعت ۱۶ الی ۲۰ به ادرس خیابان شاه چهارراه شیخ‌هادی پلاک۳۳و۳۵مراجعه فرمائید
آ ـ ۸۹۹۱

دکتردارو‌سازجهت‌تهران و شهرستانها نیازمندیم تلفن ۳۱۶۴۵۰

انجمن ملی حمایت کودکان
افراد مشروحه زیر رااستخدام مینماید.
۱ـ روانشناس با تحصیلات دکترا یا فوق لیسانس یکنفر
۲ـ مددکار اجتماعی با تحصیلات لیسانس یکنفر
۳ـ میزیوتراپیست‌باتحصیلات لیسانس یکنفر
۴ـ پرستار با تحصیلات لیسانس یکنفر
۵ـ تکنیسین آزمایشگاه با تحصیلات فوق دیپلم یکنفر
داوطلبان میتوانند صبحهاتا ساعت ۱۲ به کارگزینی انجمن واقع در خیابان پهلوی بالاتراز میدان‌ولیعهد خیابان‌خسروخاور شماره ۲۷ مراجعه نمایند.
۱ـ۲ آ ـ ۴۰۰۴۰

به تعدادی ویزیتور مرد نیازمندیم. میدان‌گمرك انتهای نمایشگاه‌شوروی شماره ۷۰
موسسه مقدم

کار و اموزش
۲۵ نفر علاقمند به کار رادیو تلویزیون نقشه کشی برق مشار قوی و ۲۰ نفر علاقمندبه ماشین نویسی پس از یکدوره کوتاه اموزش به کار مشغول میشوند پهلوی نبش بهرامی تلفن ۴۹۴۹۴ و ۶۶۳۷۶۰
آ ـ ۶۴۸۶

به چند نفر کارگر اسکلت‌ساز احتیاج‌است‌رجوع شود لویزان ایستگاه شماره ۴ شرکت پایار
آ ـ ۱۲۲۶۹

شرکت جنرال مکانیك
به یک نفر مهندس ساختمان برای کار در تهران نیازمند است. علاقمندان بوسیله تلفن های ۴۵۴۰۸ ـ ۴۹۸۳۷ ـ ۴۹۸۳۶ با شرکت‌تماس‌بگیرند.
آ ـ ۱۲۲۴۱ ۱ـ۳

شرکت معتبری
یکنفر منشی با داشتن دیپلم و حداکثر سن سی سال‌استخدام میکند صبحها از ساعت ۸تا۱۲ باتلفن ۹۶۲۰۵۹ تماس‌بگیرید
آ ـ ۹۲۷۱

استخدام سکرتر
یک شرکت معتبر داروئی ایرانی و آلمانی بدوشیزه یا بانوئی که تسلط کامل‌بمکاتبات انگلیسی و ماشین‌نویسی‌فارسی ولاتین داشته‌باشدنیازمنداست. واجدین‌شرایط میتوانندصبحها بین ساعات ۹ الی ۱۲ بادایره کارگزینی شرکت‌واقع‌درخیابان تخت‌جمشید غربی چهارراه سپهبد شماره ۱۲۸ تماس‌بگیرند.
۱ـ۲ آ ـ ۳۹۲۹۰

استخدام مهندس کشاورزی
یک شرکت مختلط ایرانی و آلمانی جهت سرپرستی‌کدر فروش سموم دفع‌آفت نباتی خود احتیاج بیک مهندس کشاورزی با شرایط‌زیر دارد:
۱ـ علاقه کامل به‌امرفروش ومدیریت و داشتن‌سوابق‌کاری
۲ـ تسلط کامل بزبان انگلیسی یا آلمانی ونامه‌نگاری بیکی از این دوزبان.
۳ـ امدن مسفرت های طولانی بهمه نقاط ایران.
واجدین شرایط به‌راهنمای شماره ۳۶۱ اطلاعات مراجعه نمایند.
۱ـ۲ آ ـ ۳۹۲۹۲

آگهی استخدام
کارخانه شردت سهامی‌ایرانیت به تعدادی کارگر ساده با سواد تراشکار درجه یک ودرجه۲ـ فرزکار ـ صفحه تراش‌ـدیپلمه فنی هنرستان ـ الکتریسین دیپلمه هنرستان ـ تعمیرکار (مکانیک) و کارگر ریخته‌گر نیازمند است. داوطلبین‌میتوانند همه روزه‌ازساعت۸صبح‌الی۱۲ ظهر جهت مصاحبه وارائه مدارک به کارگزینی کارخانه واقع درغنی‌آبادشهرری‌مراجعه نمایند.
۱ـ۳ آ ـ ۱۲۴۳۷

بچند نفر دوزنده زن نیازمندیم سه راه شاه ساختمان ازاد طبقه دوم شماره ۳۳
تلفن ۶۶۳۶۴۱

بیك نفر دوشیزه یا بانو جهت جواب دادن تلفن مورد نیازاست تمام‌وقت تلفن ۳۱۸۸۶۴

نمایندگی کل یك‌شرکت هواپیمائی
دونفرحسابدارمردواجدشرایط زیر را با حقوق مکفی بطورتمام وقت برای تهران استخدام مینماید.
۱ـ حداقل تحصیلات دیپلم کامل دبیرستان.
۲ـ خدمت زیرپرچم‌راانجام داده ویا برگ معافی دائم داشته باشند.
۳ـ حداکثر سن ۳۵ سال
۴ـ دارا بودن حداقل پنج سال سابقه خدمت در امور حسابداری.
۵ـ نداشتن سوء پیشینه.
۶ـ عدم اعتیاد به الکل و موادمخدر.
واجدین شرایط میتوانند تقاضای خویش را با خط خود نوشته و تا پایان شهریور ماه ۱۳۵۱ به نشانی صندوق پستی ۹۶۹ تهران ارسال‌دارند.
آ ـ ۱۲۴۳

دکتر داروساز یامجاز
مورد نیاز داروئی نور تلفن ـ ۳۱۹۱۰۶
۱ـ۲ آ ـ ۹۳۹۱

آگهی استخدام
به یکنفر مهندس مکانیک که‌در رشته های‌قالب‌ریزی‌وتراشکاری تخصص داشته و حداقل ۵سال دراین‌رشته‌ها سابقه کارداشته باشد نیازمندیم. لطفا باتلفن ۹۶۰۰۰۱داخلی۸۸تماس‌حاصل نمائید.
آ ـ ۱۲۴۱۷

شرکت ایران ژنراتور
افراد زیرا را بطور تمام‌وقت استخدام مینماید.
حسابدار ورزیده که‌بیش‌از ۴۰ سال نداشته باشد.
۲ـ فروشنده سابقه‌دار برای مراکز تلفن و دستگاههای‌اعلام حریق و ساعت الکتریکی اشنا بزبان انگلیسی و دارای‌اتومبیل شخصی
۳ـ تکنیسین برق‌برای نقشه کشی و محاسبات فنی.
۴ـ کارگر ساده دارای موتورسیکلت.
داوطلبین بین ساعت‌ه‌تا ۷ بعد از ظهر بکارگزینی واقع‌در خیابان اریامهر سه راه کاج مراجعه نمایند.
آ ـ ۹۱۴۵

شرکت‌دکوراسیون‌نگاه
تعدادی ویزیتور در امورتزئینات با حقوق ثابت و مزایااستخدام تلفن ۸۲۰۱۳۷
آ ـ ۹۴۲۹

آرایشگر زن احتیاج است خیابان تاج فلکه دریان‌نو جنب بانك صادرات آرایش‌ونوس.
آ ـ ۹۴۰۷

بعده‌ای دوشیزه برای‌چسباندن نگین روی سرویس چایخوری وغیره نیازمندیم بودرجمهری‌نو پاساژ دربندی طبقه زیرین تلفن ۳۵۱۷۴۴
۱ـ۲ آ ـ ۹۴۰۵

استخدام
به دوشیزه یابانوئی جهت فروشندگی در فروشگاه تعاونی احتیاج است تلفن ۵۳۸۳۱۶

سرپرست بازاریابی
برای اداره قسمت‌بازاریابی یکنفر با مشخصات زیر با موقعیت بسیار خوب برای کار تمام وقت استخدام میشود.
۱ـ دارا بودن دیپلم کامل متوسطه.
۲ـ حداقل پنج سال تجربه در فروش وبازاریابی.
۳ـ دارابودن برگ خاتمه خدمت یا معافی.
۴ـ اطلاع وسابقه‌درکارهای اداری مورد توجه میباشد.
علاقمندان به دفتر شرکت دورال واقع در خیابان محمد رضاشاه (یوسف‌آباد) شماره ۶۸ازساعت۵ الی ۷ مراجعه فرمایند.
آ ـ ۹۴۰۸

خانمی جوابگوی تلفن
و آشنا بامور ماشین نویسی و تاحدودی زبان انگلیسی بداند استخدام میشود صندوق‌پستی ۳۸ تهران
آ ـ ۹۲۵۲

بچندنفرمترور نقشه‌های ساختمان با حداقل ۱۰ سال سابقه جهت خدمت در تهران و جنوب ایران نیازمند است به تلفن ۸۲۴۱۲۲
مراجعه فرمائید

آگهی استخدام پزشک عمومی برای‌خدمت درمنطقه آذربایجان شرقی و غربی
سازمان بیمه های اجتماعی برای خدمت در درمانگاه میاندواب بیکنفر پزشک‌عمومی نیازمند است
داوطلبان میتوانند به‌منظور آگاهی از شرایط استخدام‌به اداره کل کارگزینی‌سازمان‌بیمه های‌اجتماعی واقع در خیابان ایزنهاور مراجعه فرمایند.
سازمان بیمه های اجتماعی
آ ـ ۳۸۶۲۶

کارخانجات تولیدی‌فلور
دوشیزه یابانو دیپلمه که به کاردکس وتایپ فارسی ولاتین آشنائی داشته و دارای معافی ویا خاتمه‌خدمت‌باشد استخدام میکند خیابان فرح‌آباد ژاله ایستگاه کوکاکولا شماره ۷۴۱
۱ـ۳ آ ـ ۷۴۲۱

استخدام‌آموزگار
دبستان ملی رزم‌آرا واقع در عباس‌آباد خیابان اندیشه به تعدادی آموزگار آشناوعلاقمند بشغل آموزش بویژه‌برای‌کلاس آمادگی نیازمند است تلفن ـ ۸۴۹۰۳۷
آ ـ ۹۴۳۳

دختر خانمی
باتسلط کامل‌بتایپ‌فارسی‌برای تمام وقت یا بعدازظهرها تلفن ۶۲۸۳۶۶
آ ـ ۹۴۳۵

شریک

سرمایه گذار
۶۰ هزار تومان برای اختراع جدید وارداتی پرسود تلفن ۸۲۷۴۸۷
۱ـ۳ آ ـ ۹۱۲۳

جویای کار

جوانی متاهل اشنا بزبان‌انمانی وگواهینامه رانندگی معلومات ششم متوسطه با معافی خدمت ۳۵۶۴۳۸
۱ـ۲ آ ـ ۱۲۴۹۷

حسابدار دیپلمه با سابقه
جویای کاراست‌تلفن ۳۱۴۰۴۰
آ ـ ۸۰۲۹

راننده با سابقه باپیکان مدل ۴۹ تمام وقت آماده کار است تلفن ۹۳۰۱۷۰
۱ـ۲ ۱۲۴۹۱

راننده دو شخصی
متاهل شبانه روز جویای کار راهنمای ۳۶۳ تلفن ۳۱۱۲۳۱
آ ـ ۱۲۴۳۵

راننده ۲ همگانی
متاهل با سابقه در شهریا شهرستان جویای کار است تلفن ۳۱۱۲۳۱ راهنمای ۳۶۰ روزنامه اطلاعات.
آ ـ ۱۲۳۶۹

از صاحبان صنایع علاقمند به سیر تکامل محصول و توسعه فروش در داخل‌و صادرات جهانی و سرمایه‌گذاران‌خارجی و شرکتهای‌معتبر دعوت میشود برای همکاری با اقائی‌شایسته مسلط به زبان انگلیسی و مدیریت امور و اصول‌اقتصادی داخل و خارج حداقل حقوق ۱۲ هزار تومان و مزایا باتلفن ۸۲۷۴۸۷ تماس حاصل‌فرمایند.
آ ـ ۹۲۵۵ ۱ـ۳

خانم لیسانسیه حسابداری جهت بعد از ظهر جویای کار است‌تلفن ۶۲۶۰۴۹
آ ـ ۹۲۸۲

راننده دو شخصی
با دو سال سابقه و متاهل خدمت‌کرده و باضامن معتبرسام وقت اماده کار است راهنمای ۲۵۹ روزنامه اطلاعات تلفن ۳۱۱۲۳۱
آ ـ ۱۲۲۷۳

دیپلمه رنگرزی
با سابقه ۹ سال کار در ایران و آلمان جویای‌کاراست لطفا به تلفن ۷۵۰۰۷۱از ۵تا۷ بعدازظهر.
۱ـ۲ آ ـ ۳۸۵

آموزشگاهها

کلاس درس
فقط با ۲۵ تومان

ماشین نویسی
فارسی و لاتین‌رابطور کنترانی همراه‌با بایگانی جلسه‌هراکرفته باخذ کواهینامه نائل شوید امورشگاه اندیشه‌میدان‌فردوسی بالای هواپیمائی ملی تلفن‌های ۸۲۸۳۲۶ ـ ۸۲۸۳۸۷

ماشین نویسی
امورشگاه ماشین نویسی
بیژن
همتا ندارد میتوانیدامتحان‌کنید میدان ژاله جنب پمپ بنزین تلفن ۳۱۸۳۸۴

توجه
برای راهنمائی در امرتحصیل در انگلستان به تلفن ۷۵۷۰۳۵ مراجعه فرمائید.
آ ـ ۳۶۷۹۸

اموزشگاه خیاطی والیا
عباس‌اباد فرح شمالی تلفن ۷۶۰۰۹۴
آ ـ ۷۸۱۰

تعلیم رقص
هنرستان رقص ناربین‌یان حافظ چهارراه کالج ۶۶۲۳۵۸
۱ـ۱۳ آ ـ ۷۴۵۵

دربازکن برقی B.K.D بکد
قیمت: ۲۵۰ تومان
بدون پیش قسط به اقساط شش ماهه ـ بوسیله تلفن سفارش دهید
تلفنهای دفترفروش: ۶۲۴۴۱۴-۶۲۴۴۹۰-۶۲۴۵۱۰
نماینده انحصاری ومرکزفروش شرکت بکد الکتریک پهلوی مقابل پارک ساعی ۶۸۰

چلوکباب حاجی بابا
دارای سالن‌خانوادگی‌لذیذترین غذاهارا درمحیطی ارام صرف فرمائید. جاده شمیران ایستگاه‌چاله هرز بالاتر از حسینیه ارشاد.
تلفن۷۷۱۹۵۶

استخدام
گروه‌فرهنگی خوارزمی
برای واحد های مختلف خود عدهٔ خدمتگذار با شرایط‌زیر پس از مصاحبه استخدام میکند:
۱ ـ حداقل تحصیلات در حدود ششم ابتدائی
۲ ـ داشتن برك‌خاتمه خدمت‌یامعافیت‌سربازی (غیر از معافیت پزشکی)
۳ ـ سن‌کمتر از ۲۲ سال و بیشتر از ۳۵سال نباشد.
۴ ـ داشتن عیال و اولاد
داوطلبان با در دست داشتن سه قطعه عکس ۴×۶ و یکبرك فتوکپی از برك اول شناسنامه عکس‌دار صبح ها از ساعت ۸تا۱۰ بکارگزینی سازمان مرکزی گروه واقع در خیابان فخررازی نبش خیابان سزاوار مراجعه نمایند.

نیازمندیهای شما

تعلیم رانندگی

هنرستان فنی پرستو

مرکز آموزش صحیح رانندگی ومکانیکی ترافیک مجهز به بهترین و مدرنترین وسایل آموزش با مربیان ورزیده و بدون اتلاف وقت با هزینه کم نشانی چهارراه گمرک شاهپور تلفن ۲۳۹۱۶

تدریس خصوصی

تدریس انگلیسی توسط خارجی که زبان فارسی میداند تلفن ۸۳۶۴۱۰
۱ـ۱۰ ا ـ ۸۲۰۵

تدریس و مکالمه خصوصی انگلیسی در منزل شما تلفن ـ ۳۵۲۳۸۴
۱ـ۲ آ ـ ۱۲۲۴۹

همه مواد درسی توسط دانشجویان دانشگاه اریامهر تلفن ۷۷۵۵۸۸
آ ـ ۹۰۹۶

مخصوص بانوان

آرایش مخصوص بانوان
میزامپلی ۱۸۰ریال
شینیون ۲۲۰ریال
مانیکور ۱۰۰ریال
پتیکور ۱۵۰ریال
در اسرع وقت در منزل شما ۶۳۰۴۵۸

پانسیون

پانسیون ندا

زیر نظر خانم انگلیسی وایرانی مطمئن‌ترین محل برای نگهداری فرزندان شما اطفال از ۴سال به بالا پذیرفته میشوند وسیله ایاب و ذهاب مهیاست شمیران درکه جنب مدرسه پارتیان تلفن ۸۷۲۲۶۵

پانسیون ندا

مخصوص دختران دانشجو وسیله ایاب و دهاب مهیاست شمیران جنب دانشگاه ملی (درکه) تلفن ۸۷۲۲۶۵
آ ـ ۸۸۷۲

پانسیون خصوصی

برای افسران مامور ـ بانوان ـ دوشیزگان ـ دانشجویان شهرستانی در کانون گرم و دامن خانوادگی آماده است تلفن ۹۰۴۹۰۹

املاک ومستغلات

فروش

خانه فروشی

شمال غرب امیرآباددوی کیشا خانه مدرن شخصی نوساز اکازیون واقعی بمساحت ۳۰۰ متر با ۴۵۰ متر ساختمان عالی مهندسی دو طبقه هرطبقه ۵ اطاق و سرویس وانبار و زیر زمین حمام های بسیار لوکس ومدرن و دکوراسیون بی نظیر کفپوش آلمانی و سایر لوازمات بواسطه بدهی ببانک ملی و سفر مالک بقیمت ۳۴۵ هزار تومان‌مقطوع فروش دفترفنی و ساختمانی تجارتی تلفن ۹۲۰۰۰۷ و ۹۲۴۶۴۱

اکازیون

منزلی در شهناز ۳ به‌مساحت ۴۵۰ متر با تلفن وآب وبرق و کولر دو طبقه و نیم ساختمان بدون واسطه به‌علت مسافرت بفروش میرسد.

تلفن ۷۵۲۵۴۹

منزل فروشی شخصی ساز

واقع در قیطریه نقد و معاوضه بازمین . بمساحت ۳۵۰ متر یکطبقه دارای ۶ اطاق هال و سرویس تلفن زیرزمین پارکینگ به مبلغ ۳۰۰هزار تومان‌طالبین بتلفن ۷۷۱۵۰۸ مراجعه نمایند
۱ـ۴ ا ـ ۹۰۸۵

ساختمان سه طبقه در خیابان شاهین به فروش‌میرسد طالبین بشماره ۷۶۱۵۶۷ مراجعه فرمایند.
۱ـ۳ آ ـ ۱۲۰۵۹

برای فروش

خانه شمالی بمساحت ۷۰۰متر یکطبقه بر خیابان ۲۰ متری با ۴ اطاق‌خواب دفتر سالن نهار خوری اطاق سرویس مستخدم تلفن اب و برق بتلفن۷۶۴۹۱۹ و۷۷۱۱۹۷ تماس بگیرید .
۱ـ۳ آ ـ ۸۹۴۸

یکباب خانه به مساحت۲۴۲ متر واقع در خیابان نادری بن‌بست شیبانی‌جنب هتل‌نادری سه طبقه شمالی جنوبی به قیمت ۲۰۰ هزار تومان به فروش میرسد بعد از ظهرها بشماره ۴۴۵۷۴ مراجعه‌فرمائید
آ ـ ۹۱۳۷

خانه‌های‌فروشی درکیشا و تهران ویلا موجود است تلفن ۶۳۶۸۰۷ و ۶۳۷۶۵۷

خانه فروشی امیریه ۲۱۰متر و ۳۱۰ متر بنا در سه طبقه ۸ الی ۹ صبح و ۴ر۵ الی ۶ر۵ بعدازظهر ۲۴۲۴۰
آ ـ ۹۳۹۳

بهترین محل‌جبهه‌خیابان‌پاستور منزلی ۴۰۰ متر اردیبهشت جنوبی ۱۰۰۰ متر ولاله‌زارنو ۱۲۰۰ متربرای فروش‌یا اجاره تلفن ۴۲۹۴۶
۱ـ۵ ا ـ ۶۶۴۵

باقساط ۴ تا ۲۴ ماهه

درنیروی هوائی لوکس‌ترین خانه‌های‌ویلائی‌ومستغلاتی‌۳تا۸ اطاقی ۱۲۰ تا ۲۷۰ هزارتومان ۳۹۳۰۵۸
آ ـ ۹۲۸۱

اکازیون فروشی

منزلی ویلائی شخصی‌سازدر بهترین نقطه عباس‌آباد خیابان فرح‌شمالی دو طبقه شمالی ماشین‌رو بمساحت ۲۰۰ متر ۶ اطاق دو هال گلخانه آب برق تلفن کولر بکد با دکوراسیون عالی و سایر لوازم ۳۰۰ هزار تومان‌تلفن۷۷۷۲۴۷ و۷۷۱۲۳۳
۱ـ۲ آ ـ ۹۲۷۹

سیمتری وثوق نیروی هوائی

خانه ۴ تا۶ اطاق یک طبقه ودوطبقه ۱۵۵ تا ۱۷۵ هزار تومان نصف نقد ۶ تا ۲۴ماهه ۳۹۱۳۵۶
۱ـ۱۰ آ ـ ۹۴۰۰

ژاله خیابان دربند

منزل شخصی ساز بمساحت ۲۳۰ متر شمالی دو طبقه بفروش میرسد تلفن ۳۰۲۷۱۱
۱ـ۳ آ ـ ۹۴۰۳

مستغلاتی ۳ طبقه مهندسی‌ساز در بهترین نقطه خیابان وزرا هرطبقه ۶ اطاق ، نوساز ـ جنوبی۳۰ × ۱۴ـ۹۵۰مترزیربنا باحرارت مرکزی وکولر و دو گاراژ و تلفن بقیمت بسیار مناسب بفروش میرسد ۴۶۰۸۱
۱ـ۴ آ ـ ۹۲۷۲

خانه‌ای واقع در تهران‌پارس بمساحت ۴۲۰ متر دارای ۶ اطاق ویک هال‌دریک طبقه‌وبیم با آب وبرق و تلفن بفروش میرسد تلفن۷۸۱۷۰۷و۳۱۴۹۱۲

دودستگاه منزل شخصی‌سازیک طبقه جنوبی هریک مساحت ۲۰۰متر و یکدستگاه خانه ۳ طبقه ـ شمالی باکلیه‌تجهیزات واقع در خیابان سبلان جنوبی بفروش میرسد ۵۳۴۶۵۵ ـ ۷۶۲۰۳۴

ویلا فروشی برای فروش

ویلای دولوکس واقع درتپه های‌الهیه بامساحت ۱۸۰۰ متر که ۸۵۰ متر زیر بنا مجهز بکلیه وسایل زندگی استخر شوفاژ ۵ اطاق خواب:تلفنهای ۵۳۵۳۳۶ ـ ۸۹۲۱۳۹ مراجعه فرمائید .

ویلای شخصی‌ساز مجهزبتمام وسایل ۵۷۰ متر دوطبقه ۱۰ اطاق خیابان پهلوی‌شمال پارک ساعی بعلت مسافرت فوری بفروش میرسد ۸۲۶۰۶۴
۱ـ۵ آ ـ ۹۴۲۸

ویلای مدرن ۱۰۰۰ متری‌بر خیابان وزراء شامل سلن‌نهار خوری ۸ اطاق خواب دوحمام استخر شوفاژ ۱۰ هزار تومان اجاره داده میشود ۸۲۶۰۶۴
آ ـ ۹۴۲۷

مزرعه فروشی

مزرعه ییلاقی

باصد هزار متر باغ مشجر با قنات آب واراضی زراعتی مکانیزه در غرب حصارك کرج مناسب برای دامداری مرغداری زنبورداری تلفن ۶۲۲۷۳۳

باغ فروشی

درآبعلی باغی حدود ۲۲ هزار متر مربع باچاه آب وبرق وتاسیسات گاوداری مدرن و ویلای مسکونی آماده فروش و معاوضه است تلفن ۸۳۵۹۷۰ از ۴الی ۸ بعدازظهر .
۱ـ۲ آ ـ ۹۲۷۸

زمین فروشی

زمین فروشی

شمال و جنوب نیروگاه‌عظیم برق‌زمین تفکیک شده‌دربهترین منطقه سرحدآباد و ملارد با سند صحیح شهرسازی بقطعات ۱۰۰۰ الی ۱۵۰۰متری نقد و اقساط بدون واسطه بفروش میرسد سرویس رفت‌و امد همه روزه آماده‌است .
دفتر اسیا ۷۹۳۹۲۶
دفتر کیان ۸۸۱۷۹۰

درخشش ملاردویلا

ترقی ، سرعت آبادانی و توجه بناحیه کرج غیر قابل تردید است و در این تحرك فعالیتهای عمرانی

ملاردویلا

با درخشش خود سهم بسزائی را دارا میباشد چون ملاردویلا اولین وبهترین منطقه‌ئی است که درناحیه‌کرج شهرسازی و خانه‌سازی بقیمت ارزان را بمردم مژده داد ودر سایه پروژه صحیح‌بطورغیرقابل تصوری مورد استقبال قرار گرفت .

سرویس مجانی ما در اختیار شماست ، تا از تاسیسات جامع شهر سازی و عمرانی ملارد ویلا واقع در بین شاهراههای تهران کرج که در محیطی ییلاقی و مفرح انجام شده بازدید و برای تامین آتیه خود قطعه زمینی انتخاب‌کنید
تفکیك زمینها
ملارد ویلابقطعات ۱۵۰۰ و ۶۰۰ متری

بامناسبترین قیمت

نقد و اقساط و بدون واسطه نماینده انحصاری‌فروش سازمان املاك شایسته

تلفنهای

۶۲۷۲۵۷ و ۶۲۵۷۴۱
آدرس ـ خیابان آریامهر میدان‌آریامهر ـ سازمان املاك شایسته

دو قطعه زمین شمالی و جنوبی مشجر در کوی شهداد شهرزیبا باقیمت نازل به علت مسافرت به فروش میرسد و برای کارخانه یا انبار زمینی در حدود ۲۶ هزار متر دیوار اجری و سالن اسکلت فلزی ۱۰۰۰ متر با دو حلقه چاه نیمه عمیق به فروش میرسد تلفن ۹۲۴۸۳۸ و ۹۷۳۳۷۷
آ ـ ۹۱۷۹

چندین قطعه

زمین و ساختمان داخل شهر و شمیرانات ویژه زمینهای‌خارج شهرآماده فروش است تلفن ۷۶۴۳۳۳

یك‌قطعه زمین بمساحت ۳۶۵ متر شمالی واقع‌در کوچه خیام شمال‌خیابان دولت باجواز ساختمان متری ۲۸۰ تومان دفتر جعفری تلفن ۸۶۴۸۶۴

ویلادشت

شماوهمه

ممکن نیست در حومه کرج زمین تفکیک‌شده‌به قطعات۱۵۰۰ متر ببالا باسند مالکیت‌و سند اب از چاههای عمیق خیابان های اسفالت شده باغهای میوه قیمت متری ۵۵ ریال ببالاندو اقساط پیدا کنید.

ازشما و همه دعوت میکنیم از ویلادشت‌دیدن فرمائید . هرجمعه صبح ساعت ۸٫۵ سرویس مجانی ویلادشت‌درخدمت شماست . دفتر مرکزی خیابان‌آیزنهاور در مقابل خیابان گاوه پلاك ۱۶۳ تلفن ۶۶۲۵۶۷

زمین‌ارزان

باسند مالکیت بقطعات ۱۲۰ متری ببالا شمال و جنوب جاده ۴۵ متری اسفالته خیابان خراسان تلفن ۴۷۳۱۲ اخوان خیابان شاه‌اول فروردین جنوبی

یك قطعه زمین بمساحت ۸۰۰متر مربع دربهترین نقطه دروس متری ۵۰۰ تومان تلفن ۸۲۶۳۸۰ بین ۸ تا ۱ بعد از ظهر

خانم‌ها وآقایان

باخرید یکقطعه زمین از کوی ارم که بتاسیسات آبرسانی‌و اسفالت‌مجهز است اینده فرزندانتان را تامین کنید تلفن ۹۷۰۳۸۷

قطعه زمین۲۶۰ متری‌بهترین نقطه خیابان شادمان بدون واسطه فروشی است تلفن ۶۶۴۵۷۵

عجله کنید

تراکم جمعیت و آلودگی هوای شهر طبعا شما را وادار خواهد کرد که در نقاط‌خوش آب و هوای حومه تهران محلی را برای ییلاقی انتخاب نمائید

باغ دشت

با آب و برق و اسفالت

متری ۵۵ ریال

½ نقد بقیه باقساط دفتر جهان سه راه‌تهران ویلا طبقه فوقانی بانك تهران تلفن ۹۷۱۸۷۱

فروش سرقفلی

مغازه فروشی

اغذیه فروشی داریوش انتهای امیریه جنب سینما داریوش واگذاری ۵۳۴۹۵۴
۱ـ۵ ا ـ ۸۲۶۷

بوتیك

یك‌بوتیك واقع درخیابان تخت‌طاوس با موقعیت مناسب بفروش میرسد تلفن ۷۷۱۴۱۴

حجره فروشی

یکباب حجره بالوازم خیلی مناسب واقع در گلوبندکپاساژ توسل بفروش میرسد باتلفن ـ ۵۳۹۷۶۹ تماس بگیرید .
آ ـ ۹۴۲۲

محلی مناسب برای مطب صبح و عصر جنب داروخانه آماده میباشد تلفن ۳۵۰۱۸۷
۱ـ۲ آ ـ ۱۲۴۷۳

انبار جهت شرکت‌هاو کارخانه ها

محلی تمام سقف شیروانی مساحت ۱۰۰۰ متر دارای ۹ باب مغازه خالی با برق وتلفن در خیابان قزوین نرسیده‌به آذری فروش یا باجاره‌واگذار میشود بتلفن ۹۵۸۲۴۱ مراجعه گردد .

سالن آرایش

سالن آرایش وزیبائی بانوان مجهز بتمام‌وسائل‌باجواز کسب واقع در عباس‌آباد خیابان آپادانا بعلت مسافرت فوری واگذار میگردد تلفن ۷۶۲۹۹۰
۱ـ۳ آ ـ ۱۲۵۰۵

آژانس کرایه بدهی اتومبیل ب شرایط خوب فوری بفروش میرسد . تلفن ۸۶۴۶۶۶

اجاره‌داده‌میشود

آپارتمان اجاره

اپارتمان ۳ و ۴ اطاقه ویک زیرزمین ۲۵۰ مترنبش پهلوی تخت‌جمشید برای دفاتر کار اجاره ـ ۶۶۶۲۶۳

آپارتمان اتا۴اطاق خوابه باکولر شوفاژ تلفن‌برای اجاره موجود است‌تلفن ۶۲۲۹۵۴

۱۰ دستگاه آپارتمان

پلاك شماره ۱۲۱ خیابان ایرانشهرجمعا دارای ۴۵ اطاق وآسانسور تلفن و کولر شوفاژ یکجا یا جداگانه اجاره داده میشود تلفن ۸۳۰۶۹۶
۱ـ۷ آ ـ ۸۶۰۷

آپارتمان طبقه ۴ یوسف آباد ۵ اطاق خواب سالن ناهارخوری انبار تمام سرویس شوفاژ ـ کولر تلفن اجاره داده میشود تلفن ۶۲۱۷۱۶

لاله‌زارنو

آپارتمان ۲ـ۳ـ۴ تا ۱۷ اطاقه با سرویس‌کامل‌و پارکینك اختصاصی‌برای دفتر کاراجاره‌داده‌میشود تلفن های ۳۰۱۳۲۱ و ۳۰۳۴۸۳

آپارتمان اجاره

طبقه سوم مستقل دارای ۵ اطاق و هال سرویس با کولر و شوفاژ به یک خانواده دو نفری (زن وشوهر) اجاره داده میشودخیابان پهلوی‌مقابل کوی هتل هیلتون‌کوچه ادریبی دست راست کاشی ۳۷
۱ـ۳ آ ـ ۹۰۶۳

آپارتمان اجاره

بر خیابان اریامهر دودستگاه آپارتمان جمعا ۴۴ اطاق مجهز شوفاژ ، کولر . اسانسور و چهار شماره تلفن اجاره داده میشود خیابان اریامهر شماره ۲۱۵ تالار کوروش تلفن های ۶۳۷۷۲۳ و ۶۳۷۷۲۴
۱ـ۶ آ ـ ۹۲۸۱

اجاره

تعداد ۷ دستگاه ازآپارتمانهای ۳و۴و۱۵ اطاقه ساختمان‌زندیه باقی و جهت دفتروکارهای تجارتی و فنی آماده به اجاره است طالبین برای هرگونه اطلاع‌هرروز بین ساعت۵الی۷ بعدازظهر با تلفن ۶۲۳۱۱۴یا بدفتر ساختمان مراجعه‌فرمایند.
آدرس ساختمان ـ پهلوی شمالی۵۰ قدم بالاترازفروشگاه کورش نبش کوچه میرهادی ساختمان زندیه طبقه اول‌دفتر ساختمان .
آ ـ ۱۲۳۷۹

ساختمانی درخیابان دولت

(دروس ـ کوی مرات) پلاك ۱۱۳ و ۱۱۵ شامل ۷ اتاق و هال و سرویس کامل بااسنخر و شوفاژ و برق و تلفن اجاره داد ه‌میشود خواستاران بتلفن ۲۵۸۴۳ و ۵۳۲۹۱۴ مراجعه نمایند.
۱ـ۵ آ ـ ۱۱۹۱۳

در خیابان آپادانا

یک دستگاه ساختمان ۴ طبقه هر طبقه ۴ اطاق باتلفن و شوفاژ و کولر با سرویس‌کامل یکجا یا جداگانه اجاره داده میشودتلفن ۷۶۲۳۱۹
آ ـ ۹۱۶۴

طبقه اول ۶ اطاق شوفاژ کولر تلفن خیابان جردن اجاره داده میشود ۸۹۰۲۷۰
۱ـ۳ ا ـ ۹۱۸۱

خانه اجاره‌ای بر خیابان جامی نزدیک کلانتری‌مرکزتلفن ۶۶۴۵۷۵
۱ـ۳ ا ـ ۱۲۰۱۷

مغازه اجاره

لاله‌زارنو

دوباب مغازه به‌مساحت بیش از ۱۰۰ متر داخل پاساژ ساختمانی ۹طبقه با تلفن و پارکینك اختصاصی و شوفاژ و کولر که یك مغازه با دکوراسیون کامل به صورت ۲اطاق‌ویك‌سالن درآمده و تعدادی مغازه کوچکتر برای فروشگاه ونمایشگاه دفاتر تجارتی بدون سرقفلی اجاره‌داده میشودتلفن‌های۳۰۱۳۲۱ و ۳۰۳۴۸۳

نیازمندیهای اطلاعات

تلفنی آگهی قبول میکند

تلفن‌های ۳۱۱۲۲۰-۳۱۱۲۲۴
۳۱۱۲۲۷-۳۱۱۲۲۹-۳۱۱۲۳۰

نیازمندیهای اجاره

سازمان نیازمندیهای خارجیان خانه شما را اجاره میدهد ۸۲۳۹۳۹

آژانس امپایر ۷۷۳۲۸۵ ۷۷۸۹۵۵ اجاره به خارجیها

۸۳۵۱۲۰-۸۲۹۷۶۶ سازمان کورش ـ اجاره به خارجیان

نیازمندیهای خارجیان خانه شما را بخارجیان اجاره میدهد ۸۳۰۰۸۲-۸۳۰۰۸۱ ۸۲۱۷۲۳-۸۲۱۸۱۱

موسسه نیازمندیهای هیلتون اجاره به خارجیان ۸۳۴۶۳۷
ا ـ ۴۳۹۸

آژانس بین‌المللی

خانه های شما را به خارجیان اجاره میدهد تلفن ۸۲۹۷۱۳ و ۸۳۳۹۶۴
ا ـ ۸۱۵ ۷

خانه اجاره‌ای شمال شهر داریم ۶۳۸۷۳۴

ایسانیس

خانه شمارا به خارجیان‌اجاره میدهد تلفن ۷۵۴۴۷۶
۱ـ۳۵ ا ـ ۸۸۷۱

آگهی اجاره

تعدادی از دانشجویان‌دانشگاه تهران در حوالی دانشگاه‌جهت اجاره به خانه های‌ارزان‌قیمت احتیاج دارند خیابان ۲۱ آذر امور دانشجوئی تلفن ۴۷۰۶۷ م الف ۸۰۲۳
۱ـ۲۶ آ ـ ۳۷۰۱۸

اجاره مینماید

یکدستگاه ساختمان مستقل‌که دارای حدود ۴۰الی۵۰ اطاق، جهیزات کامل ودر شمال‌شهر واقع باشد مورد نیاز است . لطفا با تلفن شماره ۶۶۶۱۴۲ تماس ویاباصندوق پستی‌شماره ۳۳۹۴ مکاتبه نمائید .
۱ـ۳ آ ـ ۲۰۲۳۸۵

خریداری‌میشود

اراضی تهران پارس خریدار و فروشنده‌ایم ۷۹۰۰۹۰

زمینهای افسریه‌شاه‌آباد شرق مشیریه خریداریم تلفن ۳۵۵۵۲۶

کوهك ، کوهك ، کوهك

خریداریم گلگار یزدی۹۵۶۶۰۶
۱ـ۲۶ آ ـ ۸۱۵

اراضی تهران پارس شرکت نفت راه‌آهن خریداریم تلفن ۷۸۴۸۵

زمین های افسریه خریداریم ۷۹۱۳۵۹

اراضی فیطریه ، دروس خریدار و فروشنده‌ایم دفتر جعفری ۸۶۱۸۶۱

اهواز

زمینهای اهواز و نارمك را خریداریم تلفن ۷۹۴۴۱۸
آ ـ ۸۰۰۹

مرکز

خرید ـ فروش و اجاره مستغلات ـ ویلا ـ خانه کارخانه ـ انبار ـ باغ

زمین

بقطعات بزرك و کوچك در تهران ، اطراف و هر نقطه دیگر تلفن ۲۷۲۰۸ منیریه‌روبروی‌دبیرستان رهنما کاشی ۵۸ طبقه دوم

دفتر ساختمانی عادل خرید خرید و فروش زمین‌و خانه‌تلفن۷۷۵۱۴۳

کارخانه وا نبار خریدارو فروشنده‌ایم تلفن : ۹۵۲۵۴۵

معاملات پول

پول موجود ارزان‌شد

در مقابل اتومبیل ،تلفن وخانه باارزانترین بهره وشرایط سهل فورا وام داده میشود .

۴۹۰۵۰

۴۵۰۵۷

خیابان حافظ جنب پارك هتل پلاك ۱۹۴ موسسه تعاون

قلك وام میدهد
درمقابل بیع ارزنده ملك فورا وامیدهد تلفن ۷۶۵۷۴۵

پول۵ر۱ شاهی۶۲۴۸۷۳

خانه پول خرج‌شمالی مرکز معاملات پول تهران۷۷۱۳۸۸

پول تومانی ۲ شاهی ۶۲۴۳۸۶

پول‌فوری با سود بانکی در مقابل‌خانه ، مستغلات ۹۲۸۴۶۵

پول شرطی بهرمبلغ در قبال مبیع ارزنده موجود است‌تلفن ۷۶۴۸۷۹

پول سود ۱۰٪ ۴۴۳۴۱

برای گرفتن وام و گروگذاشتن روی اتومبیل و تلفن‌و ملك‌خود با تلفن ۴۴۳۰۴ تماس بگیرید.
ا ـ ۴۷۳۴

داوستد پول
از یکمیلیون ریال ببالا پاکپور ۶۶۴۶۱۸ و ۶۶۶۲۶۳ ـ ۶۶۰۲۰۰

به کلیه کارمندان بانکها و ادارات دولتی وام در مقابل چك و سفته داده میشود قبل از ظهر ها به تلفن ۶۶۱۶۳۴

وام درمقابل تلفن واتومبیل

۳۰۳۲۳۶

یکصدهزارتومان

پول شرطی موجود است تلفن ۷۶۵۷۴۵

مورد نیاز

پول‌شرطی در مقابل‌خانه مستغلات فورابیازمندیم ۹۲۸۴۶۶

خریداراراضی شمس‌اباد مبارك‌اباد کاظم‌اباد مجیدیه دفتراریا ۷۷۹۱۱۸
۱ـ۱۳ ا ـ ۸۵۵۸

سازمان خوزستان‌پارس پیشقدم درامر خرید اراضی

اهوازوخرمشهر

زمینهای شمارا بقیمت خوب (روز) خریدار است ۶۶۸۴۸۷

اراضی داودیه در قشلاق ونك ـ سعادت آباد را خریداریم املاك خیابان نفت تلفن ۷۷۶۹۹۵

خریدکوهك جنت‌اباد باغ‌فیض عباس‌اباد سازمان برنامه‌تلفن ۶۶۶۲۰۳

زمینهای زعفرانیه دره قشلاق مکانیر سعادت‌اباد فرحزاد خریداریم بازرگانی‌جلالی‌خیابان پهلوی تلفنهای ۶۲۶۴۱۱ یا ۶۲۴۱۹۳

زمین تهران‌پارس خریداریم ۷۸۲۱۲۸
آ ـ ۹۱۰۳

زمین تهران‌پارس خریداریم ۷۹۳۰۲۰

بورس املاك شمیران دفتر براتی باغ فردوس ۸۷۲۵۷۵

بورس اراضی ولنجك محمودیه علی‌اباد لطفی ـ ۸۹۰۱۵۰

خریدار زمین تهران‌پارس ۷۸۱۹۲۶
۱ـ۲۶ ا ـ ۴۹۴۳

زمینهای تهران پارس‌را نقدا خریدار وفروشنده‌ایم تلفن ۷۸۱۰۷۹
۱ـ۱۲ آ ـ ۵۶۴۳

زمینهای نیرو هوائی را خریداریم تلفن ۷۹۳۸۶۴
۱ـ۷ ا ـ ۹۱۲۴

ملك شما را خریداریم تلفن ۷۶۴۸۷۹

زمین های تهران‌پارس خریداریم تلفن۷۸۱۹۴۱

اراضی نارمك وتهران‌پارس خریداریم املاك پارس تلفن ۷۹۷۳۶
ا ـ ۷۲۵۸

زمین تهران پارس خریداریم ۷۸۲۱۲۸
آ ـ ۹۱۰۳

بنگاههای معاملات املاك

اراضی جاده‌کرج‌هامرویزرا خریدار و فروشنده‌ایم ۹۲۳۴۳۲ گلهر .

شرکت آشیانه «مرکز»

معاملات زمین خانه‌اجاره‌شمال شمالغرب تهران‌واراضی‌ساحلی تاج نبش بهبودی طبقه دوم ـ ۹۷۹۰۹۸
۱ـ۲۵ ا ـ ۸ ۶۹۷

زمینهای اطراف جاده‌کرج و قلعه سلیمانخان خریدار و فروشنده‌ایم تلفن ۹۷۸۰۹۰

بازرگانی نیك ۶۲۱۶۰۶

مرکز معاملات املاك‌ومستغلات یوسف‌اباد ونك و حومه‌تهران
ا ـ ۵۹۵۵

دفتر پارس

مرکز معاملات املاك و مستغلات در شهر و عباس‌اباد و شمیرانات تلفن ۷۶۱۵۵۸

املاك گلزار اراضی نارمك و تهران‌پارس را خریداریم تلفن ۷۹۹۴۵
آ ـ ۹۲۷۳

حرارت‌مرکزی‌تاکو

سرویس و نصب شوفاژ سانترال منزل شمارا با ارزانترین قیمت بیمه مینماید .

تلفن ۷۵۱۶۵۱ و ۷۵۳۹۶۱ و ۸۶۳۴۱۵

خیابان شاهرضا روبروی زایشگاه زنان

مدیرحرارت مرکزی ـ سیدعباسی

به‌پیروی‌ازنیات‌شاهنشاه‌آریامهر شرکت سازمان توسعه آبیاری

و کارخانجات وابسته جهت ازدیاد سرمایه و تبدیل از شرکت با مسئولیت محدود به شرکت سهامی آمادکی واگذاری ۴۰ درصد از سهام‌خود را دارد در واگذاری سهام اشخاص زیر که قادر باشند بطور تمام وقت یا نیمه وقت جزء کادر ثابت در شرکت باشند حق تقدم خواهند داشت.

دکترای‌اقتصاد ـ دکترای حقوق قضائی ـ لیسانسیه حسابداری صنعتی ـ لیسانس یافوق لیسانس علوم اداری . مهندس برق و مکانیك . علاقمندان به همکاری میتوانند همه روزه بین ساعات ۹ تا ۱ با تلفن ۳۱۷۸۷۵ یا خیابان امیرکبیر پلاك ۲۱۱ مراجعه فرمایند .

ازطرف مدیر عامل شرکت سازمان توسعه‌آبیاری
شمس‌الدین سلیمیان

تدریس خصوصی

فیزیك ، شیمی ، ریاضیات ، ادبیات وسیله‌دانشجویان دانشگاه تهران امور دانشجوئی دانشگاه تهران تلفن ۴۷۰۶۷

دستگاه تصفیه استخر

کلر زنی آب

تزئین میدان و پارك بدون واسطه‌به‌قیمت تجارتی با اقساط طویل‌المدت

شرکت باندور تلفن ۸۳۸۱۹۱

آگهی استخدام

پالایشگاه نفت پارس به دوشیزه‌ایکه تایپ فارسی بداند احتیاج دارد . داوطلبین با تلفنهای شماره ۶۶۸۷۷۷ و ۶۶۵۸۰۴ از ساعت ۸ صبح الی چهار بعد از ظهر تماس بگیرند .

NAIR BOND

ساخت انگلستان

چسب بتون برای بتون نو وکهنه
چسب بتون برای نصب کاشی وسرامیك
چسب بتون برای جلوگیری ازترك خوردن بتون
چسب بتون وهرنوع موادشیمیائی ساختمان موجوداست

شرکت سهامی هکالثوم ایران

خیابان شاه ساختمان آلومینیوم تلفن ۶۶۰۰۳۵-۶۶۰۲۰۱

ییلاق ایده‌آل

قطعاتی از شهرك زیبای گیلاوند مجهز به تمام وسائل‌و مواهب شهری مجاور شهر دماوند باقی‌وبرای فروش‌آماده است برای استفاده از هوای بهشتی دماوند بهترین وگذراترین فرصت است مرکز فروش تهران خیابان فرح جنوبی بالاتر از چهارراه‌تخت‌طاوس طبقه فوقانی بانك پارس دفتر قوام تلفن ۷۶۴۸۷۹

هواپیمائی ملی ایران «هما»

آگهی استخدام میهماندار هوائی

اگر مایل به پرواز در افقهای بیکران و دیدن شهرهای زیبا و آشنائی با جوامع و مردم بسیار و سنتها و اداب و رسوم هستید و اگر اشتیاق اقامت در بهترین هتلها و استفاده از زیباترین اونیفورمها و برخورداری از بیمه و مزایای ان دارید و بالاخره اگر عشق به خدمت داشته و مایلید درموسسه خدمتگزاری چون «هما» به انجام وظائف ارزنده میهمانداری بپردازید . هواپیمائی ملی ایران میتواند آرزوهای طلائی شما را تحقق بخشد.

هواپیمائی ملی ایران در تکمیل کادر میهمانداری خود یکصد نفر (زن و مرد) را با شرایط زیر استخدام میکند .

شرایط :
۱ـ حداقل سن ۱۸ سال و حداکثر ۲۶ سال
۲ـ مجرد بودن
۳ـ داشتن سلامت کامل و اندام مناسب برای شغل میهمانداری .
۴ـ حداقل قد ۱۶۳ سانتیمتر
۵ـ دانستن زبان انگلیسی درحد مکالمه
۶ـ داشتن گواهی‌نامه انجام خدمت نظام یا معافیت از آن .
۷ـ داشتن حداقل تحصیلات (کارنامه قبولی چهارم متوسطه) .
۸ـ سپردن تعهد خدمت بمدت سه سال

مزایا :
۱ـ حقوق ماهانه از بدو استخدام بمیزان ۹۰۰۰ ریال تا پایان‌دوره امورسی‌و تخصصی.
۲ـ گذراندن دوره‌های اموزشی و تخصصی میهمانداری
۳ـ ارتقاء و احراز مقام سر میهمانداری درصورت ابراز شایستگی و بهره‌مندی از مزایای مربوط .
۴ـ استفاده از وسیله ایاب و ذهاب از محل سکونت به محل کار و بالعکس .
۵ـ برخورداری از بلیت رایگان برای خود ، والدین، خواهر و برادر طبق

مقررات موضوعه «هما»

داوطلبان واجد شرایط میتوانند از تاریخ ۵ر۶ر۵۱ تا ۲۶ر۶ر۵۱ همه‌روزه باستثنای ایام تعطیل رسمی از ساعت۱۰ بامداد تا ۱۲ ظهر به اداره استخدام و کاریابی هواپیمائی ملی ایران واقع در خیابان فرصت چهارراه ثریا مراجعه کنند .

هواپیمائی ملی ایران«هما»

نیازمندیهای شما

نیازمندیهای اطلاعات

تلفنی آگهی قبول میکند

تلفن‌های ۳۱۱۲۲۰-۳۱۱۲۲۴

۳۱۱۲۲۷-۳۱۱۲۲۹-۳۱۱۲۳۰

تعمیرات تلفن

نصب و تعمیر دستگاههای مرکزی تلفن شرکتها سپه مقابل آشیخ‌هادی تلفن ۴۹۸۹۴

معاملات تلفن

خرید و فروش سفن ۳۰۱۴۰۴

تلفن ۳ و ۶۲ فروشنده‌ایم ۳۱۷۴۳۷

خرید و فروش هر نوع تلفن با نصب تلفن ۴۵۲۶۶

قبوض

موسسه نك

صددرصد قبوض فرش طلا - جواهر بانك كارگشائی وا خریدار است و جازاد ارزیابی قبوض شما وام میدهد خیابان شاه روبروی بانکسپه‌مبازرگانان ۶۶۲۴۵۹ و ۴۵۱۶۸

فرش پارسا ۵۳۰۱۸۰ قبوض بانك كارگشائی

به نیمت عادلانه خریداریم در برابر نیض شما وام میدهیم مولوی‌بین خانی‌اباد و شاهپور جنب بانك ملی ۵۳۷۰۶۰ آ- ۵۴۸۵

قبوض عباس‌آبادخریداریم پاکپور ۶۶۶۲۶۳ و ۶۶۴۶۱۸

تزئینات و دکوراسیون

حراج ایران تزئین حراج کفپوش پاربوکس متر مربع ۹۰ ریال کاغذ دیواری هانزا متر مربع ۲۰ ریال ۷۷۵۲۰۵ - ۷۷۳۹۱۳ ۱-۳۰ آ- ۵۲۶۷

تابلو پلاستیك رافیك سازنده همه نوع لوازم پلاستیکی و نئون پرسپیك وسازنده فالب های رادیو گرام و ضبط صوت تلفن ۴۲۷۶۰

با ۳ تومان

با روزی ۳ تومان منزل و محل کار خود را با بهترین انواع کاغذ دیواری ، پرده دکره ، موکت و کفپوش تزئین فرمائید. تزئینات روز ۷۷۴۵۳۷ ۱-۸ آ- ۹۱۵۷

دفتر ستاره

کاغذ دیواری - نقاشی و تعمیرات ساختمان لوله بازکنی فاضل آب در اسرع وقت تلفن ۳۱۸۴۷۲

MISCHLER

میشلر

سرماگرما و نور از کرکره چوبی میشلر عبور نمیکند . پرده چوبی میشلر دزعین زیبائی در مقابل سرقت مقاوم بوده وبصورت حفاظ قفل خواهد شد .

BW

پارکت

فرش چوبی ایران بساختمان شماجلوه‌خاصی می بخشد . روی پارکت آتش سیگار ، جوهر ، اسید و سایر مواد شیمیائی اثر ندارد. نمایشگاه پارکت وپرده کرکره میشلر خیابان شاهرضا کوچه فتوحی تلفن های ۸۲۴۸۷۰-۸۲۹۳۹۰-۸۲۹۵۹۶

موسسه تولیدی

مقدم

سازنده تابلوهای نئون و پلاستیك

میدان گمرك انتهای نمایشگاه شوروی شماره ۷۰

تلفن ۹۵۶۶۸۹

پوش

کلیه تزئینات ساختمان

به‌اقساط

کاغذ دیواری ، پرده کرکره نقاشی ساختمان فرش ماشینی ۷۷۵۷۷۱ و ۷۸۱۹۷۷

دفتر ساختمانی ایران دکور

تهیه و نصب انواع سنگ های ساختمانی کاغذ دیواری نقاشی پرده کرکره موکت کفپوش و کلیه تزئینات ساختمان با متخصصین مجرب تلفن ۷۵۵۰۶۴ آ- ۹۰۰۵

لوازم ساختمانی

نادر قربانی

فروشنده همه نوع آهن آلات ساختمانی و صنعتی با نازلترین قیمت اول بازار آهنگر ها تلفن ۲۶۰۵۵

دریچه سازی منفرد

کلیه سفارشات را در اسرع وقت انجام میدهد تلفن ۷۹۳۸۲۷

کارخانه صنعتی

قربان‌پور

سازنده درب و پنجره فلزی و اسکلت ساختمان نشانی ۱۰۰ متر بالاتراز سرای تهران‌پارس بطرف جاده آبعلی

تلفن ۷۸۲۴۷۲

برای ساختمان شما

رحمانی

خاکبرداری زمین توسط بولدوزر و لودرو کامیون تلفن ۷۵۴۹۷۶ و ۷۵۵۳۹۲ ۱- ۷۵۲۱

تعمیرات ساختمان باقساط طویل المدت تلفن ۹۷۷۵۲۳

کاشی

سرامیک

تهران نقش

سازنده مرغوبترین سرامیک در فرم و رنگهای مختلف در موقع خرید سرامیک به مارك ع - س توجه نمائید برای خرید بدفتر مرکزی خیابان حضرت عبدالعظیم خیابان فرح‌اباد سرای حاج حسینعلی مراجعه فرمائید تلفن ۲۷۱۶۴

دفتر مهندسی

آترین

آماده قبول کلیه تغییرات و تعمیرات منازل شما رادراسرع وقت بانازلترین قیمت نقد و اقساط تلفن ۷۶۳۲۱۷ ۱-۲۰ آ- ۹۴۰۲

لوله بازکنی

لوله بازکنی فاضل آب سرویس منظم مسعود بلوار تلفن ۶۶۴۴۸۵

لوله بازکنی کنت تخلیه چاه ۷۷۶۷۱۳

لوله بازکنی فاضل آب ۸۲۷۴۰۸

لوله بازکنی فاضل آب با دستگاه جدید جهت معرفی اولین سرویس مجانی

تخت طاوس : ۸۲۱۱۵۵

داودیه : ۷۷۱۶۵۱

نیاوران : ۸۷۱۹۸

سیدخندان : ۷۷۵۳۴۸

امیرآباد : ۶۳۶۱۳۸

رفع گرفتگی لوله ساختمان در ۲ دقیقه سازمان تراکم تلفن ۸۸۱۶۸۱

رفع گرفتگی هرنوع لوله ساختمانی با دستگاه تراکم مرا- تلفن ۷۸۷۲۷

لوله بازکنی فاضل آب ۶۶۴۶۳۵ مقدم ۶۶۵۳۷۴

لوله بازکنی فاضل آب قدیمی تلفن ۹۵۵۱۱۶

لوله بازکنی فاضل آب و تخلیه چاه‌ومخازن ۸۳۲۰۱۰

داروخانه‌ها

داروخانه مهران

خیابان شیروخورشید چهارراه استخر تلفن ۹۵۴۰۰۷

گاز

ارساگاز ۸۲۴۰۲۱

شرکت بوتان

بوتان ۸

پخش گاز ۹۵۳۰۵۱

سرویس وصدور کارت و تغییرآدرس ۳۱۲۱۶۱

ثبت فروش ۳۰۴۷۱۱

قبول سفارشات گاز از ۷ صبح الی ۹ شب

سوپرگاز ۹۵۰۱۹۱ - ۹۵۲۲۲۷

PASSAR GAS CO. Ltd.

تلفنهای پخش گاز ۸۴۰۰۰۱ الی ۸۴۰۰۰۵

پرسی گاز

گازوسرویس

ازساعت ۷ صبح الی ۱۰ شب

۶-۹۶۳۰۲۱

۶-۹۵۰۰۰۱

سرویس و تعمیرات اجاق ۹۶۳۰۳۰

گمشده

یکفقره چک بمبلغ هشتاد هزار ریال شماره ۱۶۷۵۷۵ - بانک توزیع شعبه ناصرخسرو بنام مریم الماسی از حساب علی‌الماسیان بسررسید - ۱۶ر۶ر۵۱ مفقود شده از درجه اعتبار ساقط است .

یکبرگ چک بشماره ۹۰۹۴۵۷ بانکملی ایران شعبه خواجه نظام‌الملک بنام رضاقلی‌خدیری بمبلغ ۷۵۰۰۰ ریال دروجه حاجی باباکاسبی از حساب شماره ۷۰۵۶۰ در تاریخ - ۱۱ر۶ر۵۱ مفقود شده‌وازدرجه اعتبار ساقط است .

یك سك كوچك خاکستری رنك

باقلاده چرمی زردرنك روزپنجشنبه ۹ شهریور در اطراف کوی گلستان خیابان ضرابخانه مفقود شده . طبق اطلاعاتی که بدست آمده سك مزبور بوسیله دو پسر جوان پیدا شده و سپس به‌یك افسر دارنده اتومبیل‌بنز شیری رنك جلوی پمپ بنزین‌ضرابخانه فروخته شده است . چنانچه کسی از سك مزبور اطلاعی دارد با شماره ۷۷۵۵۴ تماس حاصل کرده و در صورت پیدا شدن سك جایزه خواهد گرفت

چک بانک اصناف شعبه شوش شرقی بمبلغ ده هزار ریال بشماره ۷۷۲۸۱۷ حساب جاری ۱۳۱۴ بنام میر محمد فلاحتی به سررسید ۳ر۷ر۵۱ دروجه حامل فرش تقی‌زاده‌در مورخه ۵ر۶ر۵۱ مفقود شده و از درجه اعتبار ساقط است. یابنده بتلفن ۳۵۶۳۲۲ اطلاع ومژدگانی‌دریافت نماید .

فقدان برگسهم موقت

برگ شماره ۱۴۹۱ رسیده‌هزار ریال بیش پرداخت بهای پنج سهم‌الف شرکت پس اندازووام مسکن کورش‌بزرگ‌بنام‌اینجانب سید علی میرعمادی مفقود شده واز درجه اعتبار ساقط است.

سه برگ چک شماره های ۱۰۲۲۹۰ر۱۰۲۲۹۲ و۱۰۲۴۸۶ بانک صادرات شعبه اردیبهشت از حساب شماره ۸ دروجه اینجانب کریمی‌نیابمبلغ ۱۰۷۰۰ ریال که صاحب حساب آقای اکبر مددی بوده مفقود شده یابنده بتلفن ۹۵۰۲۶۶ ابراهیم کریمیان اطلا عدهد .

آ- ۱ ۲۵۲۹

عصر روز ششم شهریور گواهینامه پایه ۲ شخصی صادره جهرم متعلق باینجانب علیمحمد قدسبین جهرمی در آباده (بین رامتهران-سیراز) مفقود شده از یابنده تقاضا میشود به نشانی شیراز - دادگستری- کانون وکلا - علیمحمد قدسبین جهرمی وذیل پایه یک دادگستری- یا اباده- دفتر نمایندگی اطلاعات - سید جواد برهانی تحویل مژدگانی دریافت دارند .

گمشده

درجاده قدیم شمیران نرسیده به تجریش جلوی پمپ‌بنزین مدارکی دریکپاکت پلاستیکی آبی رنگ که عبارت از کارت بیمه وکارت شهربانی وپروانه اقامت وکارت عضویت کلوپ تهران و ۳۴۰ تومان وجه نقد ومدارکی دیگر نیز ساعت ۴ر۲۵ بعدازظهر روز ۱۱ر۶ر۵۱ مفقود گردیده از یابنده تقاضا می شود وجه نقد را مژدگانی برداشته ومدارک را به آدرس مدرسه انگلیسی‌ها جاده قدیم شمیران بالاتر از قلهک‌نرسیده به‌بولینگ عبده کوچه‌درب‌دوم آقای استرینج‌ویزیابه تلفنهای ۸۶۶۵۶۹ و ۸۶۵۸۸۷ تماس حاصل فرمایند .

مواد غذائی

کارخانه آرد

منصوبیان

مجهز به مدرنترین آزمایشگاه مواد غذائی و سازنده‌آردهای قندی نشانی اول جاده ساوه

تلفن های - ۹۶۳۴۱۹ ۹۵۱۰۹۴

آگهیهای متفرقه

هرگونه جشن

عروسی

وضیافتی دربیش دارید ازتلفن ۴۹۳۵۴ هنرمند وگروه هنری دلخواهتان را دعوت فرمائید

سك فروشی

سك یودل قهوه‌ای رنك نژاد فرانسوی تربیت شده بعلت مسافرت بفروش میرسد

تلفن ۷۵۰۴۴۴

در بازکن برقی کالدر رسید

CALDER

باقیمت مناسب وشرایط سهل

بوسیله تلفن سفارش دهید دستگاه در مدت چهار ساعت نصب وتحویل میشود.

نماینده انحصاری ومرکز فروش ونصب : تلفن ۷۵۰۳۵۶

گروه فرهنگی بصیر

باسازمان آموزشی منتخب ازدبیران مجرب وورزیده :

ریاضیات : آقایان غضبان - صالحی - امامی - سعیدی

فیزیك وشیمی : « کریمپور - ستوده - خصال - فرهنگی

طبیعی : « ملکی - وفاپور

زبان : « دکترمنصوری - افشاری - فاطمی

ادبیات فارسی وفلسفه : « هاشمی - دکترفاضلی - صفوتیه

برای کلاسهای راهنمای تحصیلی ودوره کامل طبیعی - ریاضی وچهارم ادبی ثبت نام مینماید.

میدان شهناز - خیابان مهران - اول زرین نعل (دکاشمر) ۷۵۹۴۷۷

خانه صفحه

سازمان پخش صفحه در ایران

صفحه شاه‌چراغ

اثر جدید از مصطفی رستمی

خواننده صفحه سقاخونه

در کلیه صفحه فروشیها منتشر شد

مرکز پخش تهران : خانه صفحه چهارراه شاه پهلوی جنوبی شماره ۲۴۳ تلفن ۴۹۹۵۵

شهرك ساحلی امیردشت

مروارید رخشان سواحل شمال

امیردشت

- با تاسیسات مدرن شهرسازی
- خیابانهای عریض واسفالته
- لوله‌کشی آب .
- برق بسیار قوی
- پارك های سرسبز
- پلاژهای اختصاصی
- سوپرمارکت و دراك استور
- اسنلبارو همه امکانات رفاه و آسایش.

امیردشت

واقع در هفده کیلومتری چالوس به‌شهسوار (کلارآباد) و یک کیلومتر بعداز طرح عظیم « نمك آبرود » با قطعات تفکیك شده وسند مالکیت.

لطفا برای کسب اطلاع بیشتر بین ساعت ۴ تا ۷ بعد از ظهر با تلفنهای ۳۰۴۱۷۵ و ۳۰۴۱۷۶ تماس بگیرید و یا برای دیدن نقشه شهرك و انتخاب زمین دلخواه به‌خیابان اکباتان شماره ۱۵۶ مراجعه فرمائید.

وعده دیدار در سالن غذا خوری

ملانصرالدین

که در بازار تهران خواهد بود

روکش اتومبیل

کالی

خیلی خوبه

نمایشگاه کالی - خیابان فردوسی جنب کوچه برلن - تهران

تلفن : ۳۰۴۲۵۰

لوازم یدکی متابو

همه نوع لوازم یدکی متابو رسید . کارخانه‌هائی که احتیاج دارند به‌آدرس زیرمراجعه نمایند

تهران : خیابان سپه - کالای ابزار

تلفن ۳۱۸۶۹۰

رالی فرازونشیب

باجوائزارزنده

در روزهای ۳۰ و ۳۱ شهریور ۱۳۵۱

نام نویسی تاروزدوشنبه ۲۷ شهریور در

کانون جهانگردی واتومبیل کلوپ شاهنشاهی

خیابان ورزش - شماره ۳۷

شماره‌های جدید تلفن

شرکت سهامی خاص مختلط امور حمل و نقل ایران و شوروی جهت اطلاع عموم بشرح زیر اعلام میشود

۸۳۶۰۷۱-۸۳۶۰۷۲

۸۳۶۰۷۳-۸۳۶۰۷۴

۸۳۶۰۷۵

شرکت اینترسیم

باچندین‌سال سابقه در ساختن تاسیسات برق فشار قوی و ضعیف و نصب انواع ماشین های برقی و تابلوواسکلت‌فلزی ساختمان و تاسیسات پایپ‌لاین‌وپمپ های قوی‌وانجام دهنده تاسیسات کلی‌و کارنجات سیمان - پتروشیمی-کاغذ روغن معدنی و نباتی مشاور و تهیه پروژه های صنعتی با متخصصین ایرانی و خارجی برای انجام امور فوق آماده است . خیابان روزولت کوچه اردلان شماره ۲۲ طبقه سوم .

تلفن ۸۲۴۶۱۲

شماره تلفن جدید

مطب دکتر دیان

۹۲۳۶۴۵

قبل از خرید و فروش از نمایشگاه اتومبیل بهداد دیدن فرمائید آریامهر غربی انتهای جمشید آباد شمالی ۹۲۹۳۹۸

برنامه سینماها

★ اسپارتاکوس - رنگی - کرك‌داکلاس - تونی‌کرتیس
ریولی (۷۵۷۷۷۷) ۱۱-۲ر۳۰-۶-۹ر۳۰

★ هدف مشخص - رنگی - اولیورید -
دیاموند (۸۲۸۴۰۰) ۱۵ر۱۱-۳ر۳۰-۵ر۳۰-۷ر۳۰-۹ر۴۵

★ و نیزی بی‌نام و نشان - رنگی-تونی موسانته
آتلانتیک (۶۲۷۱۷۱) ۱۵ر۱۱-۳ر۳۰-۵ر۳۰-۷ر۳۰-۹ر۳۰

★ هیجان عشق - رنگی - ژان‌یان - فرانسیس پلانس
تراس آتلانتیک ۳۰ر۷-۹ر۳۰

★ دلار - رنگی - وارن بیتی
شهر فرنگ (۶۲۷۶۲۸) ۱۵ر۱۱-۳-۵ر۱۵-۷ر۳۰-۹ر۴۵

★ مردان فردا - رنگی - بیلی مامی
شهرقصه (۶۲۷۲۹۰) ۱۱-۲-۴-۶-۸-۱۰

★ ولگردان خشن - رنگی - ویلیام هولدن
پارامونت (۴۸۳۲۱) ۱۵ر۱۱-۳-۵ر۱۵-۷ر۳۰-۹ر۴۵

★ چهره‌ای تازه در جهنم - رنگی - جرج پیارد
امپایر (۶۲۳۹۴۲) ۱۵ر۱۱-۳ر۳۰-۵ر۳۰-۷ر۳۰-۹ر۴۵

★ خوشگلادوستش دارن - رنگی - پیتر کاستر
تراس امپایر ۷ر۳۰ - ۹ر۳۰

★ رفیق از من‌فاصله‌بگیر - رنگی - جولیانوجما
سانترال (۹۲۸۶۸۶) ۱۱-۳-۵-۷-۹ر۱۵

گلدن‌سیتی (۶۶۳۲۶۹) ۱۵ر۱۱-۳ر۳۰-۵ر۳۰-۷ر۳۰-۹ر۳۰

متروپل (۳۱۹۴۱۰) ۳۰ر۱۰-۳ر۳۰-۴ر۳۰-۶ر۳۰-۸ر۳۰

رویال (۸۲۹۷۸۵) ۱۰-۱۲-۲-۴-۶-۸-۱۰

★ کشیش کم‌رو-زن‌پررو -رنگی روساناپودستا
مولن‌ژور (۷۵۲۹۲۹) ۱۵ر۱۱-۳ر۳۰-۵ر۳۰-۷ر۳۰-۹ر۳۰

★ نامزدت خلبانه یا ملوان - رنگی- ژان یان
پولیدور (۴۲۶۳۱) ۳۰ر۱۱-۳ر۳۰-۵ر۳۰-۷ر۳۰-۹ر۳۰

★ عشق نفرین شده - رنگی - آنتونی‌استیفن
سینماونک (۶۲۹۰۱۶) ۱۵ر۱۱-۳ر۳۰-۵ر۳۰-۷ر۴۵-۱۰

★ جنگهای موش و گربه - رنگی - تام‌وجری
سینه‌موند (۴۸۳۲۲) ۱۱-۳-۵-۷-۹

★ تیره‌تر ازکهربا - رنگی - سوزی کندال
ب.ب (۸۲۹۶۴۱) ۱۰-۱۲-۲-۴-۶-۸-۱۰

★ بابانان‌داد - رضا بیك‌ایمانوردی
اونیورسال (۹۲۶۹۵۳) ۱۱-۱-۳-۵-۷ر۱۵-۹ر۳۰

پاسیفیک (۷۵۳۳۱۱) ۳۰ر۱۱ - ۱ر۳۰ - ۳ر۳۰ - ۵ر۳۰-۷ر۳۰ - ۹ر۳۰

ایران (۳۱۶۳۵۴) ۹-۱۱-۱-۳-۵-۷-۹

سایتا (۳۵۲۴۴۲) ۱۰-۱۲-۲-۴-۶ر۱۵-۸ر۳۰

تیسفون (۹۵۸۸۸۲) ۱۰-۱۲-۲ر۱۵-۴ر۳۰-۶ر۴۵-۹

مراد (۷۵۳۳۸۲) ۹-۱۱-۱-۳-۵-۷-۹

موناکو (۷۹۵۵۷۶) ۹-۱۱-۱-۳-۵-۷-۹

پرسپولیس (۵۸۱۰۸۳) ۸-۱۰-۱۲-۲-۴-۶-۸-۱۰

داریوش (۲۶۲۶۵) ۹-۱۱-۱-۳-۵-۷-۹

دریا (۷۹۱۷۴۶) ۱۰-۱۲-۲-۴-۶-۸ر۱۵

کارون (۹۵۵۱۶۵) ۱۰-۱۲-۲ر۳۰-۴ر۳۰-۶ر۳۰-۸ر۳۰

کریستال (۳۱۷۶۷۵) ۱۰-۱۲-۲-۴-۶-۸

آستارا (۸۷۴۰۲۲) ۳۰ر۱۰ - ۳۰ر۱۲ - ۳۰ر۲ - ۳۰ر۴ - ۳۰ر۶ - ۳۰ر۸

تراس اونیورسال (۹۲۶۹۵۳) ۴۵ر۷ - ۴۵ر۹

★ دوستان - رنگی- شون‌بری- اینسی آلوینا
رادیوسیتی (۴۳۳۲۰) ۱۵ر۱۱-۳ر۳۰-۵ر۳۰-۷ر۳۰-۹ر۳۰

★ سرباز آبی - رنگی - سینما سکوپ
برلیان (۲۹۳۵۳۵) ۹-۱۱-۱-۳-۵-۷-۹

★ حکیم‌باشی - نصرت کریمی - ایرن - دلارام
کاپری (۴۸۴۰۱) ۱۱-۱-۳-۵-۷-۹

کسری (۸۲۶۹۳۹) ۳۰ر۱۰-۲-۴-۶-۸-۱۰

ماریك (۹۶۳۶۱۶) ۱۱-۱-۳-۵-۷-۹

سیلورسیتی (۸۶۱۲۰۵) ۳۰ر۱۰-۲ر۳۰-۴ر۳۰-۶ر۳۰-۸ر۳۰

آسمان آبی (۳۹۲۶۶۸) ۱۵ر۹-۱۱ر۱۵-۱ر۱۵-۳ر۱۵-۵ر۱۵-۷ر۳۰ - ۹ر۴۵

★ مرد امروز - رنگی - درمندرا - آشوك‌کمار
نیاگارا (۶۶۵۳۰۷) ۳۰ر۱۰ - ۴۵ر۱۲ - ۳ - ۱۵ر۵ - ۳۰ر۷ - ۴۵ر۹

اروپا (۳۰۳۱۷۹) ۳۰ر۹-۴۵ر۱۱-۲-۱۵ر۴-۳۰ر۶-۴۵ر۸

مبامی (۷۵۴۳۲۹) ۱۰ر۱۵-۱۲ر۳۰-۲ر۴۵-۵-۱۵ر۷-۳۰ر۹

الوند (۳۵۶۵۳۸) ۹-۱۵ر۱۱-۱ر۳۰-۳ر۴۵-۶-۱۵ر۸

کیهان (۹۵۷۳۶۰) ۳۰ر۹-۴۵ر۱۱-۲-۱۵ر۴-۳۰ر۶-۴۵ر۸

ری (۲۲۵۷۸) ۳۰ر۸-۴۵ر۱۰-۱-۱۵ر۳-۳۰ر۵-۴۵ر۷

فردوسی (۳۱۵۷۸۴) ۹-۱۵ر۱۱-۱ر۳۰-۳ر۴۵-۶-۱۵ر۸

اسکار (۹۲۰۸۸۸) ۱۰-۱۵ر۱۲-۲ر۳۰-۴ر۴۵-۷-۱۵ر۹

ارانوس (۲۷۹۷۱) ۹-۱۵ر۱۱-۱ر۳۰-۳ر۴۵-۶-۱۵ر۸

سیلوانا (۳۹۳۷۷۷) ۴۵ر۹-۱۲-۱۵ر۲-۳۰ر۴-۴۵ر۶-۹

★ ظفر - بیك‌ایمانوردی - فروزان
آسیا (۴۲۹۰۹) ۱۱-۱-۳-۵-۷ر۱۵-۹ر۳۰

★ داش آکل - بهروزوثوقی - بهمن مفید
رکس (۳۱۵۲۹۳) ۹-۱۱-۱-۳-۵-۷-۹

شهوند (۳۵۴۰۴۰) ۹-۱۱-۱-۳-۵-۷-۹

ایدو (۹۵۱۲۸۲) ۹-۱۱-۱-۳-۵-۷-۹

رنگین کمان (۷۵۶۷۶۰) ۱۰-۱۲-۲-۴-۶ر۱۵-۸ر۳۰

ژاله (۳۰۴۱۲۰) ۹-۱۱-۱-۳-۵-۷-۹

پاسارگاد (۷۹۲۷۸۲) ۱۰-۱۲-۲-۴-۶ر۱۵-۸ر۳۰

توسکا (۵۳۹۵۴۴) ۱۰-۱۲-۲-۴-۶-۸

المپیا (۹۲۶۷۹۷) ۴۵ر۱۰-۱-۳-۵-۷-۹

چرخ‌فلک (۹۵۰۵۵۸) ۱۰-۱۲-۲-۴-۶-۸

شرق (۵۴۰۲۴) ۹-۱۱-۱-۳-۵-۷-۹

فیروزه (۷۵۷۶۶۹) ۹-۱۱-۱-۳-۵-۷-۹

ماندانا (۷۹۹۸۲) ۹-۱۱-۱-۳-۵-۷-۹

درایویوبنك (۶۲۲۵۵۷) ۸ - ۱۰

دیانا (۴۷۳۶۵) ۱۵ر۱۱-۳۰ر۱-۳۰ر۳-۳۰ر۵-۳۰ر۷-۹ر۳۰

حافظ (۳۹۱۰۷۴) ۱۰-۱۲-۲-۴-۶ر۱۵-۸ر۳۰

★ نخستین شکوفه عشق-رنگی-چیانی نوراندی
بولوار (۶۶۰۲۹۲) ۱۱-۲-۴-۶-۸-۱۰

★ فرمان گمشده - رنگی - آنتونی کوئین
ادئون (۳۱۸۱۱۸) ۳۰ر۱۰-۲ر۳۰-۴ر۳۰-۶ر۳۰-۸ر۳

★ دو میهن پرست - چارلتون هستون - تونی-کرتیس
فری ۹-۱۱-۱-۳-۵-۷-۹

★ آزادی - رنگی
تراس دیانا ۷ - ۱۰

آریا (۳۱۹۸۸۴) ۹-۱۲-۳-۶-۹

تراس آریا ۷ - ۱۰

★ ۷ معمای حاتم طائی - رنگی - میناکوماری
همای (۳۱۱۶۶۹) ۳۰ر۱۰-۲ر۳۰-۴ر۳۰-۶ر۳۰-۸ر۳۰

★ صف دختران زیبا - رنگی - راك‌هودسن
تخت‌جمشید (۴۳۵۵۰) ۱۱-۲-۴-۶-۸-۱۰

★ یك مرد ، یك عشق یك سرقت - رنگی - ژان کلودبرك
پردیس (۳۰۴۲۵۹) ۹-۱۱-۱-۳-۵-۷-۹

★ شعله های انتقام - رنگی - جك کانرز
پارك (۳۱۹۶۳۷) ۹-۱۱-۱-۳-۵-۷-۹

★ مرخصی کامل - رنگی - تونی کرتیس
پلازا (۶۶۰۴۷۶) ۱۵ر۱۱-۱۵ر۳-۱۵ر۵-۱۵ر۷-۱۵ر۹

★ دنیای پرامید - فردین - ظهوری - شهلا
خورشیدبو (۳۹۳۵۷۸) ۹-۱۱-۱-۳-۵-۷-۹

★ بازگشت هفت دلاور - رنگی - یول‌براینر
تاج (۳۱۳۸۶۴) ۱۰-۱۲-۲-۴-۶-۸-۱۰

★ ماچوکالاهان - رنگی - دیوید جانسون
گلدیس (۶۲۸۷۱۳) ۳۰ر۳-۳۰ر۵-۳۰ر۷

★ تفنك حرفه‌ای - رنگی - جك پالانس
فلور (۲۸۰۹۶) ۱۰-۱۲-۲-۴-۶-۸-۱۰

دروازه‌طلائی (۳۵۲۱۶۰) ۹-۱۱-۱-۳-۵-۷-۹

★ غریبه - بهروز وثوقی - نگاه
ماژستیك (۶۶۸۴۶۱) ۱۱-۲-۴-۶-۸-۱۰

★ رقاصه لبنان - کی‌باکی می‌جنگه
دنیا (۳۹۳۸۱۲) ۳۰ر۱۰-۲ر۳۰-۴ر۳۰-۶ر۳۰-۸ر۳۰

★ انتقامجو - نبرد آنزیو
ستاره (۵۳۹۷۲۱) ۹-۱۱-۱-۳-۵-۷-۹

★ قطاری به اورانگو دسته سیسیلیها
البرز (۳۰۴۲۸۵) ۳۰ر۸-۱۲-۳ر۳۰-۸ر۳۰-۱۰ر۳۰

سانس انگلیسی - ماچوکالاهان - ۹ر۳۰ سینما گادیس

سومین کنگره تحقیقات ایران در دانشگاه تهران

ایران را دوباره بشناسیم

دکتر ذبیح‌الله صفا

اشاره

دیروز سومین کنگره تحقیقات ایرانی با شرکت گروهی از محققان ایرانی‌و خارجی ، درکتابخانه مرکزی دانشگاه‌تهران‌تشکیل یافت،
دراولین جلسه‌این کنگره دکتر ذبیح‌الله صفا ، استاد ممتاز دانشگاه تهران ودکتر جلال متینی استادورئیس دانشکده ادبیات مشهدسخنرانی کردند که قسمتی ازآن دوگفتار در اینجانقل‌میشود.
دکترذبیح‌الله‌صفا در آغاز سخن چنین گفت:

همه دانشمندان گرامی که در این مجلس حضور دارند، بخوبی‌آگاهند که‌ایرانشناسی بمعنی‌وسیع‌خود ، یکی‌از بزرگترین ابواب شرقشناسی در مغرب زمین‌است . علت توجه خاصی که‌باین بخش مخصوص از خاورشناسی شده‌آنست که‌فرهنگ‌و تمدن‌ایرانی در مبادی‌ومبانی بسیاری از فرهنگها وتمدن های دنیای قدیم نفوذ کرده‌و آثار این‌نفوذ بصورتهای گوناگون در ممالک‌متعددی ازقاره‌های‌آسیاواروپاوافریقاباقی‌مانده است، چنانکه آشنایی‌با هنر وزبان‌وادب‌وتمدن کشور هایی‌از قبیل شبه‌قاره هندوسرزمین های پهناورآسیای‌مرکزی تادیوارچین ونیز ممالکی که‌تاکناره‌های‌دریای سیاه‌و مدیترانه گسترده است ، گاه‌بدون آشنایی‌بازبان‌وتمدن وفرهنگ‌کهنسال ما امکان‌پذیرنیست واگر کسی برای‌استعانت‌ازتمدن ایرانی‌درراه آشنایی‌ها قدم‌گذارد کاری ناتمام کرده‌ونتیجه‌یی چنانکه‌درخواست از کوشش خودنگرفته است.

علت‌این همه‌نفوذ ورواج تمدن‌وفرهنگ ایرانی تقارن‌همیشگی آنست و با کمال زیبایی ، قوت‌اندیشه و باریکی خیال دوشادوش هم در همه مظاهر این‌تمدن وفرهنگ جلوه دارد ، فرهنگی‌است ثروتمند و ظریف و دارای تازگی های خاص که در خلق آنها نه‌تنها اندیشه و ذوق ایرانی موثر بوده ، بلکه این اندیشه و ذوق درالتقاط ازسایرتمدن ها و فرهنگهای دنیای قدیم‌نیزتوجه‌خودرا به‌کمال‌وظرافت حفظ وهردورایکجاجمع کرده و بدین‌ترتیب فلات ایران‌نه فقط‌گهواره پرورش یك تمدن بارور درآسیاگردیدبلکه بصورت معبری هم درآمد که در آن قوافل افکار و علوم پس از آرایش جدیدازشرق به‌غرب ویا از باختر بخاورجهان متمدن قدیم درحرکت‌بود.

تحقیق همه جانبه

تحقیق‌در چنین تمدن‌وفرهنگ وسیع‌و مداوم ونافذی تنها به کوشش‌های مقصور درزمان‌ومکان محدود و یامنحصربه جستجو در مطالب‌و موضوعات معدودبازبسته نمی‌تواند بودزیرا دامنه کار چنان‌وسعتی دارد که‌زمان کوتاه‌و کوشش های پراکنده غیر مداوم هیچگاه به‌پهنای آن‌نمی‌رسدوبیهوده‌وبی‌ثمر در نیمه‌راه بهدرمیرود. درچنین موردی‌است که کار مداوم جمعی همراه با طرحهای مدون‌و همکاری محققان مجرب ضرورت می‌یابدوتشکیل اجتماعاتی ازقبیل همین کنگره تحقیقات ایرانی لازم‌می‌شود.

تحقیق درکلیه‌مسائل مربوط به فرهنگ‌وتمدن ایرانی ،یعنی همان‌موضوعی که دردانشگاه های جهان عنوان‌ایرانشناسی بدان داده‌اند ، متضمن مطالب‌و موضوعات متعدد ومختلفی‌است که‌باید هریك از آنهاجدا از دیگری و باصبروحوصله خاص بموردمطالعه درآید. تدوین تاریخ‌ایران که متضمن چندین‌دوره مفصل ازچند مبحث مربوط به‌یکدیگر خواهدبود،و البته‌جنبه اجتماعی‌وفرهنگی و مدنی آن بر سایر جنبه‌ها خواهد چربید ، ازمجموع چنین مطالعات منظم‌وطولانی حاصل‌خواهدشد .

فقط‌مطالعه درزبان ها ولهجات‌ایرانی وآثار مکتوب ویاادبیات شفاهی هریك‌از آنها که‌می‌تواند منجر به‌تدوین‌لغت‌نامه ها ، دستورزبان هاولهجه ها ، اطلس زبانشناسی ایرانی ، تاریخ ادبیات وسایر تالیفات مربوط شود ، مستلزم کارچندین‌دسته‌بزرك درچند سال‌پیاپی است .اماتنها زبان‌وادبیات‌نمایندهٔفرهنگ وتمدن‌واندیشه هاوآداب وعادات ملی مانیست . بسیاری از موضوعاتست که‌ماآن هارامعمولا در رشته هایی که مستقیما به‌آشنائی باگذشته‌ایران منحصرنیست ، تحصیل می کنیم ، ولی همینکه قصد ماآگهی‌از تاریخ گذشته‌ایران باشدناگزیریم آنها را در ردیف سایرفصول موردبحث قرار دهیم مانندتحقیق در مسائلی چون‌نقاشی ، معماری، تذهیب ، موسیقی ، خط‌وتمام‌فنون متفرع‌از آن ، صنایع‌دستی ، تشکیلات ونظامات اداری‌واجتماعی ،ادیان ، مسلکهاو طریقت‌هاو آداب‌ورسوم‌مربوط به هریك از آنها، دانش های گوناگون‌معقول ومنقول وبسی‌ازینگونه مطالب که هر یك درتاریخ‌ملی‌و فرهنگی مامقامی خاص‌دارند وچون هنوزبسیاری از آنها چنانکه بایدبررسی نشده‌اندنیازمند مطالعات طولانی باشند.

ادبیات ملل مجاور

وقتی اینگونه مطالب و موضوعات را که مستقیما مربوط بایران‌یا نژاد ایرانیست ، با مطالعات دیگری که خواه وناخواه بسوی آنها کشیده می شویم ، از قبیل مطالعه در زبانها وادبیات ملل مجاور ما و یا تحقیق در تاریخ و هنر و تمدن اقوام‌خالیه‌یی چون اورارتائیان ، مبتاینان، کوشانیان ،هندوسکائیان ، کاسیان، هیتیان، موزاییان ،بابلیان، آشوریان، ارمنیان قدیم، آرامیان‌و سریانیان همراه کنیم ، خود را در برابر دریای پهناور و متلاطمی از مطالب و موضوعات می‌یابیم که گذشتن از آن فقط بیاری همت بلند و اندیشه های توانای خستگی ناپذیر بیشتر تواند بود .

آثاری که‌دسته‌یی‌ازایرانیان عهد ساسانی بزبان سریانی و در عهد اسلامی بزبان عربی نوشته‌اند ، ادبیات اقلیت های زردشتی و مسیحی و یهود که در قرون اسلامی نمونه هایی از آنها باقی مانده ، همه در ردیف دیگر مطالب و موضوعات‌مربوط به ایران قابل رسیدگی و تحقیق است .

با این توضیحات ملاحظه می کنیم که تحقیقات ایرانی چه مفهوم وسیعی دارد و مصداق آن چقدر قابل تجزیه و تقسیم‌و هر یك از اجزاء آن تا چه حد مهم و تا چه مرتبه قابل توسعه و تعمیم است . از مجموع این عرایض اهمیت کار و وسعت دامنه مطالعات مربوط به ایران دریافته می شود و ارزش‌وجودی این کنگره ، که اکنون سومین اجلاسیه آن دایر شده است ، بر عموم دوستداران و علاقه‌مندان تحقیقات ایرانی روشن می ـ گردد .

کنگره تحقیقات ایرانی از اولین دوره تشکیل تاکنون از همکاریهای سودمند گروهی از دانشمندان ما که بیشتروابسته بدانشگاههای کشورند برخوردار بوده است . فایده همکاری دانشگاهها با این کنگره بیشتر در آنست که میان هدفهای آن و فعالیتهای علمی دانشگاهها در زمینه تحقیقات ایرانی پیوستگی مداومی پدید می آورد و همین پیوستگی است که موجب طرح مطالب جدید و پی گیری آنها در مراکز تعلیمی و تحقیقی دانشکده های مربوط در دانشگاهها می گردد و همان نتیجه‌یی را بدست می دهد که پیش از این بلزوم آن اشاره شده است یعنی کار مداوم جمعی همراه با طرحهای مدون و همکاری محققان مجرب در مسائل مربوط به تحقیقات ایرانی .

حصول‌چنین نتایجی از تشکیل جلسات کنگره تحقیقات ایرانی ما را تشویق می کند تا هر دوره اجلاسیه آنرا مقدمه‌یی برای شروع یا پی گیری یك دسته از مطالعات مربوط بایران در دانشگاهها قرار دهیم و نیز موضوعات کار هر دوره اجلاسیه را در دوره مقدم بر آن تعیین کنیم ، و حتی باید گفت که عظمت کار در مورد تحقیقات ایرانی توجه بتدوین طرحها و برنامه ریزی دقیقی را ایجاب می کند ، و این امر خود بخود منجر به تعیین یك مرجع مسئول می گردد که وظیفه آن سرپرستی اداری در تحقیقات فرهنگی مربوط بایران و ازآنجمله تشکیل منظم همین کنگره در سالهای آینده و نشر مجموعه های مربوط به آن و امثال این امور خواهد بود .

دکتر جلال متینی :

.... بنظر بنده آنچه ادامه حیات «کنگره تحقیقات ایرانی» را باعث آمد ، ضرورتی است که جامعه ایران بخصوص دانشگاه و موسسات علمی و استادان و محققان ایرانی برای شناختن بیشتر و کاملتر فرهنگ و تمدن ایرانی ، و شناسائی این فرهنگ غنی و بارور به ملت عزیز ایران احساس میکنند زیرا ما در روزگاری زندگی میکنیم که وسایل ارتباط جمعی ملتهای مختلف را در پنج قاره جهان بیکدیگر نزدیک ساخته است و کشورهای غنی‌تر بهمراه مصنوعاتشان که مردم سراسر دنیا را بدان نیازمند ساخته‌اند و نیز بکمک فیلم، تلویزیون و مطبوعات تمام مظاهر فرهنگ و تمدن خود را به ملت‌های دیگر عرضه می‌کنند گویی بصورت غیرمستقیم به ایشان‌چنین می‌نمایند همچنانکه بی‌وجود کالاها و مصنوعات ما زندگانی نمی‌توانید کرد ، آداب و رسوم و فرهنگ و تمدنی نیز جز آنچه متعلق به ماست قابل توجه‌ودوام و بقا نیست و آداب ورسوم ما از هر نظر جزء لاینفک زندگانی با وسایل جدید است . در چنین وضعی است که ملت‌های بی‌ریشه و یا مردمی که تمدنی کهن و درخشان داشته‌اند ولی گذشته خود را نمی‌شناسند مجذوب و مسحور می‌گردند . خوشبختانه برای ملت ایران که از تمدن و فرهنگی غنی و درخشان در زمینه‌های مختلف برخوردار است ، مقابله با آنچه بدان اشاره گردید کاری دشوار نیست . باید همت کرد نخست فرهنگ و تمدن اصیل و ارجمند ایران را بهتر و کامل‌ترشناخت وگذشته‌پرافتخارایران عزیز و ملت شریف آن و مردان نام‌آور دنیای شعر وادب و علم و سیاست این سرزمین را در روزگار گذشته بنسل جوان شناساند . تصدیق می‌فرمایید افرادی که بدانند و معتقد باشند سند اصالت نجابت ایشان به زمانهای بسیار دور می‌پیوندد ، و پدران ایشان در قرون پیش علمدار تمدن و فرهنگ و دانائی روزگار خود بوده‌اند بیقین در دنیای آشفته امروز استوارتر برجای خود می‌ایستند، و نیز می‌کوشند تا با الهام گرفتن ازمیراث گرانقدر و کهن‌خود ـ درعین آنکه ایرانی هستند و ایرانی خواهند ماند و به ایرانی بودن خود مباهات می‌کنند ـ آنچه از مظاهر تمدن جدید و اندیشه‌ها و آراء نو را برای‌زندگی امروز خودلازم ومناسب تشخیص میدهند فراگیرند .

صحنه‌یی از سومین کنگره تحقیقات ایرانی

در برابر فرهنگ مهاجم غربی باید بدانش ایران ـ شناسی مجهز باشیم فرهنگ‌مال‌مجاور و مال قدیمی را باید مرور کرد

آقای راپرت!

اسباب‌کشی دانشکده

رشته علوم اجتماعی که از دانشکده ادبیات وعلوم انسانی جدا شده اینك درجوار رشته تعاون یك دانشکده شده است .

این روزهامقدمات اسباب کشی رشته علوم اجتماعی از دانشگاه تهران (واقع درخیابان شاهرضا) به ساختمان سابق سال اول دانشکده ادبیات و علوم انسانی واقع در خیابان بهارستان شروع شده است .

سلف سرویس کتابخانه مرکزی

دانشجویان رشته ادبیات و علوم انسانی که نگران سلف سرویس برای خود بودند این روز ها شنیده‌اند که کتابخانه مرکزی سلف سرویسی برای این دانشکده و دانشکده حقوق تدارك کرده که از مهرماه شروع بکار میکند .

پایان دوره کارآموزش و اردوی تفریحی

کلاسهای کارآموزی مسایل اجتماعی‌وسیاسی ایران که از طرف نخست وزیری درکانون دانشجویان برای‌بیش از ۲۰۰ دانشجوی تهرانی و شهرستانی تشکیل شده بود تمام شد . دراین کلاسها مسایل سیاسی و اجتماعی برای دانشجویان تدریس میشدوبعداز پایان کلاسها دانشجویان به اردوی تفریحی فرستاده شدند .

«زاد» نشریه دانشجویان دانشکده پزشکی

چهارمین شماره نشریه «زاد» که‌دانشجویان‌دانشکده پزشکی آنرا اداره میکنند منتشر شد .

دراین شماره کار هائی می خوانیم از دکترعلی اصغر حاج‌سیدجوادی، دکتررضابراهنی، کاووس مشیری، تولستوی ، امیرهوشنك حسن‌زاده ، عبدالحسین‌رفعتیان ، عبدالحمید حسین‌نیا ، جلال‌رئیس‌دانا ، فریدون شریفی ، توفیق این دوستان شفیق را خواهانیم .

اخبار دانشگاههای شهرستان

جراحی قلب در دانشگاه تبریز

تبریز ـ دختر جوان ۱۶ ساله‌ای که سالها از درد قلب می نالید طی یک عمل جراحی قلب باز دو سوراخ قلبش که بقطر ٤ و ۲٫۵ سانتیمتر بود بهم دوخته شد و ترمیم یافت . این دختر جوان ملوس رهبری نام دارد . این عمل جراحی وسیله تیم جراحی‌قلب دانشگاه تبریز صورت گرفته است .حال بیمار خوب و رضایت بخش است .

بازگشت دانشجویان

۳۰ نفر از دانشجویان مقیم کوی دانشگاه که بنا بدعوت فرمانداری کل کهکیلویه برای بازدید پیشرفت های عمرانی اقتصادی واجتماعی بشهرستان یاسوج مسافرت نموده‌بودند بتهران باز گشتند.

اصفهان ـ ۹ نفر ازدانشجویان رشته اگرونومی پاریس که به ایران آمده‌اند از پیشرفت های کشاورزی استان اصفهان و مرکز آموزش کشاورزی کبوتر آباد دیدن کردند .

صبح امروز قسمت های‌مختلف کارخانه ذوب آهن آریامهر و واحد ساختمانی آریاشهرحوزه ترویجی دولت آبادودامپروری امین‌آباد مورد بازدید این دانشجویان‌قرار گرفت .

.دانشجویان مذکور مدت‌۵روز در اصفهان اقامت دارندو طی این مدت‌از تاسیسات‌کشاورزی ودامداری‌استان‌اصفهان بازدید خواهند کرد .

بازدید

دخترانِ برای دوره عالی پرستاری

تبریز ـ دانشگاه تبریزبرای دوره عالی پرستاری‌خود بیست دانشجوی‌دختراز بین‌دارندگان گواهینامه سه‌ساله پرستاری‌می پذیرد . داشتن حداقل یکسال سابقه‌کارپس‌از خاتمه‌تحصیلات دوره سه ساله ـ ارائه گواهی حسن اخلاق از موسسه یا بیمارستانی که در آن کار می کنند از شرایط شرکت‌درکنکور این دوره می‌باشد. ازداوطلبان تا روز هیجدهم ماه جاری ثبت نام به عمل خواهد آمدوامتحان نیز روز ۲۲ شهریورماه درمحل آموزشگاه پرستاری انجام می‌ـ شود .

انستیتو تکنولوژی بازرگانی

۴۰۰ نفر از دانشجویان‌سال های اول و دوم انستیتو تکنو‌ـ لوژی‌بازرگانی‌تبریز در تابستان جاری به‌مدت دو ماه درادارات دولتی ، ماشین سازی و کارخانجات تراکتور سازی ـ بلبرینگ سازی ـ بنز‌ـآموزش وپرورش ـ راه‌آهن‌ـ بانک‌های این شهر مشغول بکار شدندتا ضمن کار ، کارهای عملی را بیاموزند .

کار در ادارات

در سه ماه تابستان امسال بیش از۵۰۰ دانشجوی دانشگاه تبریز در سازمان های دولتی این شهر منابع‌طبیعی‌ـ آبادانی و مسکن ـ بانک ملی‌ـ رادیوو تلویزیون ـ ثبت‌اسناد ـ اداره راه این شهر مشغول کارشدند و حق‌الزحمه دریافت نمودند.

این دانشجویان از طرف اداره امورداشجویان دانشگاه تبریز جهت‌انجام‌کار به ادارات مزبور معرفی شده بودند .

گروه‌فرهنگی چیستا

دبیرستان چیستامعدودی‌دانش آموزبرای تحصیل **در رشته حسابداری**
ورشته های شیمی صنعتی و طراحی ساختمان
با ارزش دیپلم کامل طبیعی و ریاضی و تخصص در رشته مربوطه برای دو نوبت (صبح و عصر) میپذیرد
خیابان پاستور شماره ۸۱ و ۸۳ تلفن ٦٦٧٠٦٤

آگهی رای غیابی

به دانشجو بهزاد ناصری نوری ، فرزند جعفر ، شغل دانشجوی نیروی دریائی شاهنشاهی که محل اقامت خود را قبلاتهران‌خیابان تلویزیون ، جنب پارك ساعی ، منزل دکتر ناصری نوری تعیین و فعلا مجهول‌المکان می باشد ابلاغ می گردد که بموجب رای شماره ۱۲ غیابی مورخه ۲۷ر٤ر۵۱ دادگاه عادی نیروی دریائی شاهنشاهی باتهام لغو دستور با انطباق بزه‌بابندب‌ماده ۳۳۰ قانون دادرسی و کیفر ارتش بسه سال حبس عادی محکوم گردیده است. ضمنا محکوم نامبرده چنانچه قبل از حصول مرورزمان دستگیر ویاشخصا حاضر شود برابر ماده ۲۶۳ قانون دادرسی و کیفرارتش از تاریخ اعلام حکم تا پنجروز حق اعتراض به حکم غیابی و تقاضای رسیدگی مجدد را در ایندادگاه خواهد داشت م الف ۸٤۳۰

رئیس دادگاه عادی غیر سازمانی نیروی دریائی شاهنشاهی

نصرالله برهانی۱٤ ساله‌روز چهارشنبه گذشته از مشهد به قصد تهران خارج‌و دیگرخبری از وی نیست .

هر کسی اطلاعی از نامبرده دارد خواهشمند است بمشهد روبروی سینما دیانا ساندویچ فروشی برهانی اطلاع دهد .

دبیرستان هخامنش

باسابقه درخشان و کادر دبیران مجرب
برای کلیه کلاسهای دوره اول و دوم
رشته های طبیعی وریاضی
همه روزه ثبت نام مینماید .
نشانی : خیابان آیزنهاور بین کندی و رودکی شمالی تلفن ۹۲۹۱٦۵

قدردانی از یك پزشك جراح

آقای دکتر محمد کمالی متخصص جراحی بیمارستان البرز تهران
تخصص جنابعالی در امر جراحی پای له شده و ازدست رفته فرزندم کاوه سنجری را باو بازگرداند ضمن‌ابراز تشکر و سپاسگزاری آنهمه محبت و فداکاری شما وکارکنان بیمارستان البرز فراموش‌نشدنی است .

کرمانشاه ـ محمدتقی سنجری
آ ـ ۳۹۱٦۰

آقای دکتر جوانشیر رئیس بهداری شاهین‌دژ

بدینوسیله از زحمات و کوشش جنابعالی در مورد معالجه بیماری داماد اینجانب مبذول فرموده‌اید سپاسگزاری مینمایم وازمقامات مسئول تقاضای تشویق ایشان را دارم .

بهرامعلی جعفری
آ ـ ۱۲٤٤۵

انواع مختلف סוכות סדר
و همچنین کارت تبریك שנה טובה
تلمود و تقویم موجود . کتابفروشی تستریز
تهران ـ خیابان نادری ٤٦۰ تلفن ۳۱۳۹۳۲

آگهی تغییرات کارخانجات پشمبافی افشار (شرکت سهامی خاص) ثبت شده بشماره ٦۷۳۸

برابر تصمیم مجمع عمومی عادی مورخ ۳۱ر۳ر۵۱ تغییرات زیر در شرکت نامبرده بعمل آمد .

۱ـ ترازنامه سال۱۳۵۰ بتصویب رسید . ـ۲ـ آقای علی‌اکبر بحری زاده بسمت بازرس اصلی و آقای محمد کاظم عسگریه‌بسمت بازرس علی‌البدل ازاین تاریخ تا مجمع عمومی سال بعد انتخاب شدند .

۳ـ روزنامه اطلاعات جهت‌درج و نشرآگهی های شرکت تعیین شد.

م‌الف ۸۳۱۸

رئیس اداره ثبت شرکتها ومالکیت صنعتی . مهدی نراقی
آ ـ ۳۸۳۱۸

آگهی تغییرات در شرکت سهامی خاص‌تولیدی آزبست سیمان ایران پرسیت ثبت بشماره ۱۵۱۲۳

طبق صورتجلسه مورخ ۲۵ر٤ر۵۱ مجمع‌عمومی شرکت فوق‌الذکراولا ترازنامه مالی شرکت بتصویب رسید ثانیا آقای منوچهر ملکیان بسمت بازرس اصلی و آقای‌احمد فاطمی بسمت بازرس علی‌البدل شرکت برای مدت یکسال انتخاب شدند ثالثا روزنامه اطلاعات جهت درج آگهی‌های شرکت در نظر گرفته شد .

رئیس اداره ثبت شرکت ها و مالکیت صنعتی مهدی نراقی
الف ۸۳۱٦

آگهی مناقصه خریده‌قلم گلوله‌های‌فولادی

سازمان مرکزی شرکت ها وابسته بوزارت اقتصاد مقدار ۱۲۰ تن گلوله های فولادی وسیلیس مورد احتیاج کارخانه سیمان لوشان‌را طبق مشخصات فنی مندرج در برگ شرایط مناقصه و نمونه قرارداد ازطریق مناقصه خریداری مینماید. داوطلبین شرکت‌در مناقصه میتوانند همروزه در اوقات اداری برای دریافت برگ شرایط مناقصه و نمونه قرارداد بفارسی و مشخصات بدبیرخانه سازمان واقع‌در خیابان سپهبد زاهدی نبش خیابان سرند شماره ۲۱۰ طبقه دوم‌مراجعه نمایند. تاریخ قبول پیشنهادات حداکثر تا آخر وقت اداری روز ۶ر۸ر۵۱ میباشد. کمیسیون مناقصه ساعت ۱۰ صبح روز ۷ر۸ر۵۱خواهد بود پیشنهاد دهندگان میتوانند در جلسه مناقصه حضور یابند .

سازمان مرکزی دررد یا قبول هریک از پیشنهادات مختار است.
م‌الف ۸۱۳۷

سازمان مرکزی شرکتها
آ ـ ۳۹۲۵۰

شماره ٤۰٤۷
تاریخ ۳۱ر۵ر۵۱

آگهی شهرداری گلپایگان

نوبت اول

شهرداری گلپایگان در اجرای مواد ۱٦ و ۱۷ قانون نوسازی و عمران شهری عملیات ساختمانی‌واحداث‌امتداد خیابان‌فردوسی (گوگد) از ابتدای زمین حاج علی‌آقا امینی انتهای اسفالت فعلی تا پل‌آجری راه گوگد بطول ٦۵۰ متر و بعرض ۲۰ـ متر که بتصویب انجمن شهر وتائید مقام استانداری استان اصفهان رسیده و طی شماره ۲٦۳٦٦ـ۲۵ر۵ر۵۱ـ جهت اجراعشهرداری ابلاغ گردیده است باطلاع عموم میرساند و توجه مالکین و یا قائم مقام و یانمایندگان قانونی املاک واقع در مسیر رابنکات زیر معطوف میدارد .

۱ـ تاریخ شروع و مدت تقریبی اجرای طرح از روز بیستم شهریور ماه یکهزاروسیصد و پنجاه ویک لغایت شش ماه خواهد بود .

۲ـ شروع جهت اعتراض از تاریخ ۲۰ر٦ر۵۱ تا دوماه خواهد بود .

۳ـ محل قبول اعتراضات دفتر شهرداری گلپایگان میباشد و کسانیکه به ارزیابی انجام شده اعتراض دارند میتوانندا‌عتراض خود را بدفتر شهرداری تسلیم و رسید دریافت دارند .

٤ـ کسانیکه مبادرت‌بتسلیم اعتراض نمایند مکلفند نشانی کامل و مشخصات و شماره پلاک ملکونام پدر خود را درذیل برگ اعتراض قید نمایند .

۵ـ مفادفهرست ارزیابی ونقشه مربوطه در شهرداری برای ملاحظه عموم الصاق شده است این آگهی در سه نوبت در معابر عموم‌الصاق و در روزنامه اطلاعات درج خواهد شد و نوبت دوم آگهی در تاریخ بیست و هفتم شهریورماه سال پنجاه‌و یک و نوبت سوم یکشنبه بعد از آن خواهد بود .

شهردار گلپایگان ـ محمد افشار .
آ ـ ۳۹۱۹٦

آگهی ماده ٦ قانون دلالان

چون‌آقای علی‌اکبر به‌چوپان فرزندحسین بشناسنامه شماره۳۸۸ صادره‌از حوزه ۱۷تهران ضمن نامه مورخ۲۳ر۲ر۵۱ ازشغل دلالی معاملات‌ملکی کناره‌گیری وتقاضای ابطال‌سندتضمین مربوط به پروانه دلالی خودرانموده لذا بدستور ماده ٦قانون دلالان مراتب به اطلاع عموم میرسد تاهرکس نسبت بعملیات نامبرده در مدت اشتغال بشغل‌دلالی معاملات ملکی‌حق وادعائی داردظرف دو ماه‌از تاریخ‌انتشار این آگهی مراتب راباداره ثبت تهران اعلام نمایدتا حق‌او محفوظ بماندبدیهی است‌پس از گذشت مدت‌مزبوراعتراضی دراین مورد دراداره ثبت‌تهران پذیرفته‌نخواهدشد .م‌الف۸۵٦۹

رئیس‌اداره ثبت‌تهران . محمودسلیمی
آ ـ ۳۹۳۸٦

آگهی ابلاغ وقت به آقای‌ملک مهدی ملکی فرزند حسن

بانو اشرف حضرتی شاملو همسرتان دادخواستی بخواسته‌ـ صدور گواهی عدم امکان‌سازش جهت اجرای‌صیغه طلاق‌باستناد رونوشت سند ازدواج‌وگواهی گواهان بعلت‌ترک خانواده متضمن عدم پرداخت نفقه به مشارالیها و فرزند مشترك قریب بدو سال بطرفیت شما بدادگاههای شهرستان تهران تقدیم داشته که باین شعبه ارجاع و بکلاسه ۵۰ر۳۱۵ثبت گردیده و پس از چند جلسه تجدید وقت که ضمن ابلاغ دادخواست قبلا هم بشما ابلاغ شده وازشهود زوجه نیزتحقیق شده است چون طبق گزارش اخیر سرکنسولگری ایران در هامبورک شناخته نشده‌اید و اخطاریه شما بلاابلاغ اعاده شده است لذا جهت تقاضای خواهان و دستور دادگاه اعلام میشودکه روز ۳۰ مهرماه۱۳۵۱ ساعت ده صبح جهت رسیدگی و ملاحظه اظهارات گواهان معرفی شده از ناحیه خواهان و همچنین تکلیف سازش در دادگاه حاضر شوید درصورت عدم حضوردادگاه غیابارسیدگی و تصمیم مقتضی اتخاذ خواهد کرد چنانچه متعهد نیازی به درج آگهی باشد فقط یکنوبت در روزنامه درج و موعد آن ده روز است م‌الف۸٤۰٦

مدیر دفتر شعبه ٤۵ دادگاه شهرستان تهران منصور شیخ‌ـ الاسلامی
آ ـ ۳۸۷۱٦

آگهی احضار

بمهناوی سوم غلامرضا ، شهرت ذاکری ، شغل مهناوی‌سوم فراری نیروی دریائی شاهنشاهی که محل اقامت خود را قبلا پایگاه دریائی بندر عباس تعیین نموده و فعلا مجهول‌المکان می باشد اخطار میشود که باتهام فرار از خدمت در این بازپرسی تحت پیگرد میباشد مقتضی است ظرف دوماه ازتاریخ‌نشر آخرین آگهی‌خودرا به‌این‌بازپرسی واقع‌درخیابان فرح جنوبی خیابان منصور معرفی نمایددرغیر اینصورت طبق‌ماده۱٤٦ قانون‌دادرسی و کیفر ارتش عیابا رسیدگی و اقدامات قانونی معمول خواهد گردید . م الف ۸٤۲۸ بازپرس نیروی دریائی شاهنشاهی

آگهی رای غیابی

به ناو سروان عباس احمد بیگی ، فرزند حسین ، شغل افسر نیروی دریائی شاهنشاهی که محل اقامت خود را قبلا تهران سیدخندان خیابان خواجه عبداله انصاری ده متری فرحان‌منزل شماره ۲۰ تعیین و فعلا محهول‌المکان میباشد ابلاغ میگردد که به‌موجب رای شماره ۱۳ غیابی مورخه ۲۷ر٤ر۵۱ دادگاه‌عادی نیروی دریائی شاهنشاهی به اتهام فرار از خدمت باانطباق‌بزه با قسمت اخیر بند ۲ ماده ۳۵۱ قانون دادرسی و کیفرارتش به چهار سال حبس با کار و اخراج از خدمت محکوم گردیده است ضمنا محکوم نامبرده چنانچه قبل از حصول‌مرور زمان دستگیر ویاشخصاحاضر شود برابرماده۲٦۳ قانون‌دادرسی‌و کیفر ارتش از تاریخ اعلام حکم تا پنجرور حق اعتراض بحکم‌غیابی و تقاضای رسیدگی مجدد را در این دادگاه خواهد داشت .

رئیس دادگاه عادی غیرسازمانی نیروی دریائی شاهنشاهی

آگهی احضار

به قربانعلی نور محمدی ، فرزند امراله ، شغل درجه‌دار سابق نیروی دریائی شاهنشاهی که محل اقامت خود را قبلا تهران خیابان مخصوص سینا جنب کبریت سازی منزل سید حسین یوسفیان تعیین و فعلا مجهول‌المکان میباشد اخطار میشود که باتهام سوء استفاده و تصرف غیرقانونی در این بازپرسی تحت پیگرد میباشد مقتضی است ظرف دو ماه از تاریخ نشر آخرین آگهی خود را باین بازپرسی در خیابان فرح جنوبی خیابان منصور معرفی نمایند درغیر اینصورت طبق ماده ۱٤٦ قانون دادرسی و کیفر ارتش غیابا رسیدگی و اقدامات قانونی معمول خواهد گردید .

م الف ۸۰۹۰
بازپرس نیروی دریائی شاهنشاهی
آ ـ ۳۷۳۰۲

آگهی استخدام پیمانی

سازمان برنامه طبق مفادآئین‌نامه استخدام پیمانی یك نفر را که دارای شرایط زیرباشد از طریق مسابقه‌و یامصاحبه برطبق مقررات آئین‌نامه مزبور استخدام مینماید:

۱ـ متخصص در یکی‌از علوم پزشکی‌باسابقه کار درآمار‌ـمدیریت‌بهداشت‌عمومی یاجامعه‌شناسی که‌درزمینه بهداشت‌عمومی دارای تجربه و تخصص باشد.

۲ـ خدمت زیرپرچم انجام داده‌و یا دارای‌معافیت از خدمت مزبورباشد.

۳ـسن از ٤۰ سال تجاوز ننماید.

داوطلبان‌واجد شرایط می توانند برك درخواست زیرراتکمیل نموده همراه با دوقطعه‌عکس ٤×۳ ، فتوکپی دانشنامه ، فتوکپی گواهی‌انجام کار در رشته مربوط فتوکپی گواهی‌انجام خدمت زیرپرچم یامعافیت دائم ، حداکثر تا تاریخ۲۵ شهریور ماه‌به مدیریت کارگزینی سازمان برنامه خیابا ن‌دانشکده ساختمان شماره ۳اطاق ۹۵۰ارسال دارند به تقاضا هائی که بعد از تاریخ‌فوق پست شده‌باشدترتیب اثر داده نخواهدشد .

سازمان برنامه

برك درخواست استخدام پیمانی از سازمان برنامه

نام — نام‌خانوادگی — نام‌پدر
شماره‌شناسنامه‌ومحل‌صدور — تاریخ‌تولد
نشانی کامل — تلفن
امضاءداوطلب

اطلاعیه مرکز آزمون شناسی

اسامی پذیرفته شدگان مدرسه عالی امور اداری و بازرگانی کرمان

پذیرفته شدگان مدرسه عالی امور اداری و بازرگانی کرمان که اسامی آنان ذیلا درج گردیده میباید از تاریخ ۲۲ لغایت ۲۵ شهریورماه ودرصورت لزوم افراد ذخیره ازتاریخ ۲۶ شهریورلغایت ۲۸ شهریور بادر دست داشتن مدارك مشروحه زیر :

۱ـ ۲ برك فتوکپی شناسنامه
۲ـ ۲ برك فتوکپی برك معافی یا خاتمه خدمت یا برك آماده بخدمت برای مشمولین
۳ـ رسید ارزش تحصیلی از اداره امتحانات وزارت آموزش وپرورش .
٤ـ یك برك فتوکپی مدرك تحصیلی
٥ـ ۱۵ قطعه عکس ٤ × ٦

٦ـ رسید بانکی به مبلغ ۳۷۵۰۰ ریال بحساب بانکی مدرسه عالی درکرمان برای ثبت نام به مدرسه عالی اداری و بازرگانی کرمان واقع در شهرستان کرمان خیابان شهاب مراجعه نمایند .

شماره داوطلب	نام خانوادگی نام	شماره شناسنامه	مجموع نمرات
۳۸۰٦٦	ابراهیمی عبدالعلی	۱۱٥	۳۲۱۲
۳۸۹۳٥	مهین‌الدین رحیم	۲٤۲	۲۹٦٦
۳۸۸٦٦	خواجه امیری علی	۱۹۹۰	۲۹٥۱
۳۸۲۲۹	رئیس زاده محمدمهدی	٥٤۲	۲۹۱٥
۳۹۱۳۳	لسانی مهدی	۷٦۸	۲۸۷۳
۳۹۰۹۳	عدالتی سرایانی ابوالقاسم	۱۲۱	۲۸٥٦
۳۸۲٤۰	زندنیا اردشیر	٦۹۱	۲۸٤٤
۳۸۱۰٤	اسمعیلی زاده یونس	٤۳۸	۲۸٤۱
۳۸٥۷۲	خوئی محمدآقا	۱۳۰٦	۲۸۰٥
۳۸۸۳٤	باقرزاده چهارجوئی علی‌اکبر	۳۰۰۱۹	۲۷۷۹
۳۹۰۳٥	خضرائی رضا	٤٤۸	۲۷۷۰
۳۸۸۰۰	وکیل‌زاده ابراهیمی سیدفخرالدین	۲۰۲۹	۲۷٦٦
۳۸۹۸۲	ایران‌منش علی	۰۲٦	۲۷٥٦
۳۸٥۹۷	گرگین محمود	۱٤۰	۲۷۳٥
۳۸۸۳۳	باشقره خوجه‌احمد	۷۲۱	۲۷۱٦
۳۸۳۱٤	صمدی زرین‌تاج	۸۰۷	۲۷۰٤
۳۸٦۱۹	اقتصاد ی‌محمدرحیم	۱۰۰۲	۲۷۰۲
۳۸۷۹۲	ندیم‌فرد قاسم	۲۰٥۹	۲٦۹۷
۳۸۸٦۰	حافظی باغستانی محمود	۳۰٥	۲٦۹۷
۳۸۳۲۰	صالحی صدقیانی‌فرهاد	۷۳٦	۲٦۸۸
۳۸۷٦۲	محمودزاده محمدمهدی	۰۹۱	۲٦۷۷
۳۸۱۰۸	ایرانمنش‌مهدی	٦۸۳	۲٦٦۸
۳۹۱۲۸	کنجعلیخانی‌حاکمی محمد مهدی	٥۹۳	۲٦٦٦
۳۸٤٤۰	فلاح‌زادگان بافرابادی عین‌اله	۰۱٥	۲٦٦٥
۳۹۰۲٤	حاجی‌سالم عزیز	۱۲۰۱	۲٦٦۰
۳۸۳۹۲	متقیان علی	۹۲۱	۲٦٥٥
۳۸۲۷۳	شهابی سوچهر	۳٥٤	۲٦۳۹
۳۸۱۷٤	خدمتگزار رضا	٤۲۹٥۲	۲٦۳۲
۳۸٥۲٤	ظهورث‌زاده بهمن	۱۷٦	۲٦۲۹
۳۹۲۰۲	بصام‌تبار مسعود	۱۲۷۷	۲٦۲۱
۳۸۷۹۱	نعمت‌الهی فرهاد	۱۰۷۷	۲٦۲۰
۳۸۲۷۸	شمس‌خورزانی‌رضا	۳۸۳۸۰	۲٦۱۸
۳۸۹۹٦	بهنام تقی‌پور حمید	۱۸٤٤	۲٦۱۲
۳۸٦۰۰	کشوری بهروز	۱۲۳٦	۲٦۱۰
۳۹۱۹٥	حمیدی بهنام	۱۳۲٥	۲٦۰٦
۳۸۸۳٦	بینش بهزاد	۱۳۸٥	۲٦۰۳
۳۹۱۲۷	کوداغی محمد	۱۸۸۹	۲٥۹۸
۳۸۸۰٤	آرام بهروز	٦۱۱	۲٥۹٦
۳۹۱۸۸	یزدانی بیوکی‌بهرام	۰۰۸	۲٥۸۹
۳۸٦٥٦	حجازی سید محمد مهدی	٤۳۷	۲٥۸٦
۳۸٤۸۳	همتی مهشید	۳۳۷	۲٥۸٤
۳۸۷۱۲	طالبیان ایرج	۳۱۸	۲٥۸٤
۳۸۷۱۹	منصورنیا مجید	۱٦۳	۲٥٦۸
۳۸٦٦۲	خزاعی عبدالرضا	۱٥۲	۲٥٤۹
۳۸۳٤۸	موسویان احمدابادی سید علی	۱۰۰۱	۲٥٤۰
۳۸۳۲۹	صرافیان حسین	۱۳۹	۲٥۳۹
۳۸٥۲۳	طباطبائی‌فر رحیم	۳٥۷	۲٥۳۸
۳۸۷٥۹	مهماندوست اصفهانی مسعود	٥٤٦	۲٥۳۳
۳۸٤۱۱	کارنامك‌منصور	۱٤۰	۲٥۳۲
۳۸٦۹٤	شیرانی‌احمد	٤٦۲	۲٥۳۲
۳۸۱۲۹	بهمن‌یار فرخ‌عبدالکریم	۳٤٤	۲٥۲٤
۳۸۳۲۸	صادقی بنجارعباسعلی	٤۳۰۰	۲٥۲٤
۳۸۷۸٦	نقیبی‌اصغر	۰۸۸	۲٥۲۳
۳۹۱۰٦	فرخ‌بخش‌فارسی محمدرضا	۳۷۹	۲٥۲۲
۳۸٤۹۱	وزیری‌نیاربهمن	۲۳۲۳	۲٥۱۸
۳۸۹٦۷	ابراهیمی‌واله	۰۱۸	۲٥۱۸
۳۸۸٤۲	پورخانون عباس	۳۳۹	۲٥۱۳
۳۸۳۲٦	صفوی سیدمرتضی	٤٤٤۹٤	۲٥۱۱
۳۸۳٥۰	محمودی چترودی محمدعلی	٤۰۷	۲٥۱۰
۳۸٤۲۸	قایم‌مقامی سیدعباس	۲۷٥	۲٥۰۸
۳۸۸٥۸	حیرانی‌زاده محمدحسین	٥۹٥	۲٥۰٥
۳۸٥۱۱	سید جعفری صدرالسادات	۳۳٦۰٦	۲٤۹۷
۳۸٦۱٤	احمدی نژاد احمد	۰۷٦	۲٤۹۷
۳۸٦۹۰	سجه‌کیخسرو	۸۷۲	۲٤۹۲
۳۸٥٦۹	امینائی چترودی وحید	۰۷٤	۲٤۹۰
۳۸٥٦٥	جمال‌زاده کازرونی نادر	۱٤٤٥	۲٤۸٥
۳۸٥۳۸	روشندل محمدمهدی	۷۰۹	۲٤۸۱
۳۸۷۸٥	نثری محمدرضا	۱٦۰۷	۲٤۷٦
۳۹۰۳۹	خدیو حسن	۲۰۸٤٦	۲٤۷۲
۳۸۹۷۷	ابراهیمیان زهره	٤۲۰	۲٤۷۰
۳۸٦٦٤	جلالی جهرمی بهمن	۱۷۱۰	۲٤٦٦
۳۸۲۹۳	عبدالحسین‌پور خسرو	۲٥٥	۲٤٦٥
۳۹۰۰۰	پنیری رحیم	٤٦۷	۲٤٦٤
۳۸۷۹٦	واحدی محمد	۰۱۳	۲٤٦۳
۳۹۱۷۷	هرندی نجفی‌جلال	٤۹۸	۲٤٦۱
۳۸۳۷۰	معمار منصور	۱٤۱	۲٤٦۰
۳۸۳۱۹	صالحی‌صدقیانی‌محسن	۰٤۳	۲٤٥۹
۳۸۳٦۸	معین‌زاده‌سیدعلی	۱۳۷	۲٤٥۰
۳۸٥۷۳	خسروی بمی‌علی	۳۰۰	۲٤٤۲
۳۸٦۱۲	اسیوند کیمرث	۳۳۱	۲٤٤۱
۳۹۰۹۲	عطاری‌محمدباقر	۲٥٤	۲٤٤۰
۳۸۸۷۰	خسروی‌منوره	۳۹٦	۲٤۳۹
۳۸٦٥۸	حماصی‌یزدی‌مهدی	۱۷۲	۲٤۳۷
۳۸۳٦۰	موسوی‌زاده احمدآبادی‌سیدجمال	۰٥٤	۲٤۳٥
۳۸٤۸۹	والی‌پور ابراهیم	۸۰۹	۲٤۳٤
۳۹۰۸۳	صدیقی‌خویدك‌محمود	۱۳٥٤۱	۲٤۳۰
۳۸٥۱٦	شفیعی‌یحیی	٥۱٦	۲٤۲۹
۳۸٦۲۲	آقاعباسی‌یداله	٦۰٦	۲٤۲۹
۳۹۰٤۰	خضری یزدعلی	۹۹۷	۲٤۲۷
۳۹۱۹۳	مقدسی‌عبدالملکی مرتضی		۲٤۲٦
۳۸۷۸۰	نشاسته‌ریز محمد	۹۷٤	۲٤۲٥
۳۸٦٥۷	حاجی‌حکیمی‌حسین	۳۹۷	۲٤۲۱
۳۸۹٤۹	محمدی‌محمدرضا	۳۰۹	۲٤۱۹
۳۸٤٦۱	نخعی‌جعفر	٥٦۰	۲٤۱٥
۳۸٦۲۷	ارجاسبی‌سیروس	۲۹۷	۲٤۱۲
۳۸۹۳۳	محمودپورسودجانی حسین	۱٥٥۹	۲٤۱۲
۳۹۱۸٥	یوسفیان جزی‌عبدالرشید	۰۰٦	۲٤۱۱
۳۸٤۰٤	منشی‌بهزاد	۰۱۸	۲٤۰۸
۳۸۷٥٥	مویدی اصفهانی احمدرضا	٥٤٤	۲٤۰۷
۳۸٥۷۷	ثمره‌شاه‌پسند‌مسعود	۷٥۸	۲۳۹۳
۳۸٦۱۸	احسان مسعود	٦٥۳	۲۳۹۳
۳۸٦۱٦	استاد سید حمید	۲۷۷	۲۳۹۱
۳۸۷۰٦	صباحسن	۰۱۲	۲۳۹۰
۳۸۷۹٤	هدایت‌رادمهدی	٦٤٥	۲۳۹۰
۳۸۷۲۰	عمرپورقند کانلوقطب‌الدین	۲۲۳٤	۲۳۸٤
۳۹۰٦٦	سمار محمدتقی	۰۸۹	۲۳۸٤
۳۸۳۹۸	مرتضوی‌مهدی‌ابادزهرا	۱۹۱۲	۲۳۸۱
۳۸٦٥٥	حماصی‌یزدی‌حسین	۱۲٤	۲۳۸۱
۳۸۸٥٥	حاجی‌شفیعی‌مرتضی	٤۳۹۲٦	۲۳۸۱
۳۹۰۳٤	خسروی‌حسین	٦۲۸	۲۳۷۸
۳۹۱٤٤	مهنامریم	۱٤۳	۲۳۷۸
۳۹۰۷۹	صادقی منصور	۱۹۲۸	۲۳۷٦
۳۸۱۸۹	جعفری کریم آبادی علی	۲٥٦	۲۳۷۳
۳۹۱٤٦	معصومی گلچهره	۰۱۷	۲۳۷۳
۳۸۱۷۱	حکیمیان‌مهدی	٦۸۱	۲۳٦۹
۳۸۳٤۹	محمدپوردریائی‌غلامعلی	۰۹٦	۲۳٦٦
۳۸٥۱٥	شجاعی‌باغینی‌محمود	۲۷٦	۲۳٦٥
۳۸۳۷۹	معتمد شیرازی مسعود	۱٥۲	۲۳٦۳
۳۹۰۲۹	حاجی‌سالم کریم	۸۷٤	۲۳٦۱
۳۸۱٦٤	حسین‌سربازی‌احمد	٦۸۰	۲۳٥۹
۳۸۷٤۹	مصالحه‌هاشم	۰۹۷	۲۳٥٤
۳۸۲٤۷	ساعدی‌محمدحسن	۷۱۸	۲۳٥۳
۳۹۲۲۷	فرنوش‌حسین	۰٤٦	۲۳٥۱
۳۹۱۲۹	گوهربارمحسن	۰٦۱	۲۳٥۰
۳۸۷۳۹	کرباسی‌راوری‌ملك‌محمد	۲۳٥	۲۳٤۸
۳۸۲۹۷	عسکری‌حصنی‌غلامرضا	٦۱۰۱	۲۳٤٦
۳۸۳۷٦	مویدزاده ناصر	۰۱٥	۲۳٤٦
۳۸٥٥۸	الطه کوهبنانی‌سیدعبدالرضا	۰۳۸	۲۳٤٤
۳۸۷٤۸	مرتضوی‌سیدسعیدارفع	۳۳۱۷٥	۲۳٤٤
۳۹۰۹۰	طاهری چینی‌افلاطون	۳٥٥۹	۲۳٤۲
۳۸٤۸۰	هوکاسیان نوریك	۰۱٤	۲۳۳۹
۳۸۸۷٦	دانشمندفیروزآبادی احمد	۲٦۱۷	۲۳۳۷
۳۸۱۱۲	ایران‌منش‌شهاب	۹۸۱	۲۳۳٦
۳۸٤٥۸	نوابزاده‌اسمعیلی حشمت‌اله	۳۱۹	۲۳۳٦
۳۸۸۱٦	اسلام کیش‌حسن	۳٥۹	۲۳۳۲
۳۸۷۱۳	عبدی‌حسین	۰۱۹	۲۳۳۰
۳۸٦۰۸	اشتری عبداله	۷۰۷	۲۳۲۹
۳۸٦۸۹	سعیدامراله	۰۱۱	۲۳۲۹
۳۸۹۱٤	صفری‌استارانی بهرام	۱۷۷۷	۲۳۲۷
۳۸۷۸٤	نجفی‌زاده محمدناصر	۱٤۷	۲۳۲٦
۳۸۸۰۳	ابراهیمی پریچهر	٤۸۳	۲۳۲٦
۳۹۰٤۱	خوارزمی‌داود	۳۳۳۷۰	۲۳۲٦
۳۸٦٥٤	حاجی‌محمدی‌حسین	۰٤٤	۲۳۲٥
۳۹۰۳۱	حاجی‌سالم‌علی	۱۰۸	۲۳۲۳
۳۸۳۹۷	مهارلومی‌مسعود	۱٤٥	۲۳۲۲
۳۸۳۳٦	محسنی کبیر محمدعلی	۱٦۳۲	۲۳۲۱
۳۸۳۱۷	صفادر گیری‌حسین‌آقا	۰۱٦	۲۳۲۰
۳۸۱۰۷	اسلامی علیرضا	۰۰۱	۲۳۱۸
۳۸٦۹٦	شریفی‌علیرضا	۹۱۱	۲۳۱۷
۳۹۲۳۹	میرحسینی‌سیدمحمود	٥۱٥	۲۳۱۷
۳۸۱۲۳	بهاری حبیب‌الله	۷٤۱	۲۳۱۷
۳۸۳٤۱	محمودی‌فر محمود	۳۱۲	۲۳۱٦
۳۹۰۸٦	ضرغم زیبا	۷۷۲	۲۳۱٦
۳۹۲۱٦	سید علاقه‌بند سیدعلی آقا	۲۰۲۱	۲۳۱٦
۳۹۰٤۲	خواهنده کارنما اسدالله	۱۱۳	۲۳۱٦
۳۸٤۲۳	قناعی میاندوآب علاالدین	٤٥۲	۲۳۱٥
۳۸٥۸۹	چراغی سید کاظم	۹۲٤	۲۳۱٤
۳۸۹۸٤	ایزدپناه محمد رضا	٦۰۷٦	۲۳۱٤
۳۸۰۹۲	احتشام زاده احمد	۰۲۱	۲۳۱٤
۳۸٤۰٦	میکائیل وند احمد	۱۰۷	۲۳۱۳
۳۸۷۳۸	کاظم زاده کفاش حسین	٦۸۸٦۱	۲۳۱۳
۳۸۰۷٥	امیرپور عبدالحسین	۱۸۲	۲۳۱۱
۳۸٥۲٥	طالبی انارکی حسین	٥٤۹	۲۳۱۰
۳۸٦۳٥	پاك‌فطرت علی‌محمد	۰٥۳	۲۳۱۰
۳۸۹۷۲	ابراهیمی نژاد غلامعباس	۹۰۲	۲۳۱۰
۳۸۲۹۱	عسکری بهبهانی محمدعلی	۲۷٤	۲۳۰۹
۳۸۳۱۲	صحتی یوسف	۱۱۰	۲۳۰٦
۳۸۸۹۳	سلیمانی میمندی منصور	۱۰٥۳	۲۳۰٦
۳۹۱۳٦	مساحی حسن	٥۰۸۲	۲۳۰۲
۳۹۱٥٥	میرزاده محمدکاظم	۱٤۹	۲۳۰۱
۳۸۲۳۰	رحمانی پرهیزکار نورالله	۲۰۰	۲۳۰۰
۳۸٥۹۰	لدنی عنایت‌الله	۰۰۸	۲۲۹۹
۳۸٦۰٥	اسدپور امین‌الله	۱٥٤	۲۲۹۹
۳۹۱٤۰	میرزائی خلیل‌آباد محمد مهدی	۲۸۲	۲۲۹۹
۳۸۲٥۰	سجادیان سید محمد علی	۰۲٤	۲۲۹۹
۳۹۰٦۲	ستوده‌نیا مهدی	۱۸۸	۲۲۹۸
۳۸۸٤۰	بهره‌مند محمد رضا	۰٦۲	۲۲۹۸
۳۹۱۱۱	فیروز آبادی احمد	۰۰۸	۲۲۹۷
۳۸۱٤٦	پاسا خسرو	۰٥٤	۲۲۹٥
۳۸۷٦۸	مستعدی جواد	۱۷۸	۲۲۹۲
۳۹۰۷۸	شیرانی بید آبادی تقی	۸۱٥	۲۲۹۲
۳۸۳۱٦	صالحی محمود	۱۰۸٥	۲۲۹۰
۳۹۰٥٤	رضوی بهابادی سید رضا	۱۳٤	۲۲۹۰
۳۸۰۸۸	ابریشم فروشان اصل اکبر	۳٤٤	۲۲۸۹
۳۸٥٦۱	بنی‌هاشم سعید	٦۲۳۸۷	۲۲۸۷
۳۹۰۳۲	حسینی محمد ابراهیم	۰٦۳	۲۲۸٦
۳۸٦۸۷	سیستانی علی	۱٥۸٦	۲۲۸٥
۳۸۷۱٤	علوی ناصر	۰٦۰	۲۲۸٥
۳۸٦۳۹	تاجی محمود آبادی غلامرضا	۰۰۹	۲۲۸٤
۳۸۲۱۸	دستوری علی	۰۷۰	۲۲۷۹
۳۸۳٤۰	محمدی قنات غستانی محمد	٦۷٤	۲۲۷۹
۳۸٥۲۷	طبیبان سیدعبدالامیر	٤۸۱	۲۲۷۹
۳۸٤٦٦	نویدی حسن	۰٥۹	۲۲۷۲
۳۸٥۷٤	پورابراهیمی بمی‌محمد	۰۹٥	۲۲۷۲
۳۸٤۰۷	ملك‌زاده حیدر	۱۹۰	۲۲۷۰
۳۹۰۰٤	پور اکرمی کاظم	۳۹۷۰	۲۲۷۰
۳۸۱۸۸	جهانشاهی جواران پریوش	٦۲۸	۲۲٦۹
۳۸۱۱۷	بخشاهی شهر بابکی عباس	٦٤۷	۲۲٦۸
۳۸٥۷۸	ثمری کرمانی مسعود	۰٤٤	۲۲٦۷
۳۸٦٤۰	ترك‌زاده تبریزی صدیقه	۳۱۸	۲۲٦۷
۳۸٤۳٦	فلاح‌رجب‌زاده فرهاد	۱۳۱۰۹	۲۲٦۷
۳۸٥۰۱	جواهریان فرزاد	۰۰۸	۲۲٦٥
۳۸۳٤٤	میمند کرمانی محسن	۷۰۲	۲۲٦٥
۳۸۹۷٤	امینی علیرضا	۰۲۷	۲۲٦٤
۳۸۹۷۳	اعیانی ابراهیم	۲۱۳٥٦	۲۲٦٤
۳۹۲۰۰	آقاجانی احمد	۸۸۳	۲۲٦۳
۳۹۱۲٥	کوانچی عبدالله	۱٥۳٦	۲۲٦۳
۳۸۲۳۱	رشیدی موخر علیرضا	۱۰۳۷	۲۲٦۲
۳۸۱۳٥	بهرامی حسین	۸۳۲	۲۲٦۰
۳۸۳۳۳	موسوی سید محمد	۰۳۲	۲۲٥۷
۳۸٥۹٤	لاری‌زاده احمد	٦۳٦	۲۲٥٥
۳۹۰۳۰	حسنی نسب سید جواد	۳۱۱	۲۲٥٥
۳۸۳٥۷	محلاتی رایني محمد علی	٥٦۸	۲۲٥٤
۳۸٦۱٥	اسدی زید آبادی اصغر	٥٦٤	۲۲٥۲
۳۹۱۳۸	میر حسینی سید محمود	۲۸۱	۲۲٥۲
۳۸۸۸٥	زمانی عبدالرسول	٤۸۷۳۳	۲۲٥۱
۳۸۲۱۹	درستکار مسعود	۱٤۷	۲۲٥۰
۳۸٤٦۷	نظری رباطی حسین	۰۲۰	۲۲٥۰
۳۹۰۳۳	حاج علیلوشهریار	٤٦۸	۲۲٤۹
۳۸۳۳۹	میثاقیان اردکانی هوشنك	۰۲۲	۲۲٤۷
۳۸٦۰۱	احمدی نژاد رضا	۰٥۰	۲۲٤۷
۳۸۷۹۷	ودادی‌نژاد هادی	۳۲۳	۲۲٤۷
۳۸۷۹٥	هجینی‌نژاد افراسیاب	۰۰٤	۲۲٤٦
۳۹۰۷۷	شاه میرزاعلی بلوچ احمد	۲٦۲	۲۲٤٦
۳۹۱۳۲	لطفی کامران ناصر	۰۳۲	۲۲٤٦
۳۸۱۱٥	باغبان عربزاده حسین	۳۰۹	۲۲٤٥
۳۸۷٥۰	محمدی محمد	٦۹٦	۲۲٤٤
۳۸۲٤۱	زاهدی غلامحسین	۰۲۰	۲۲٤۳
۳۹۰۱۹	جلالی خالص بختیار	۲۷۰	۲۲٤۳
۳۸٥٦۸	جاویدی زرگری مسعود	۸۲۳	۲۲٤۲
۳۸۷۲٤	غلامی سیرجی یداله	۲۳۸۰	۲۲٤۱
۳۸۲۰۰	حریریان ابوالقاسم	۱٥۳	۲۲٤۰
۳۸۸۰۷	آل‌جلیل احمد	۱٥٤٥	۲۲٤۰
۳۹۰٦٥	سید جعفری اولیا سید محمود	۲۳۱	۲۲٤۰
۳۸۰۸٥	افشارنیا مسعود	٥۳۱۲۸	۲۲۳٦
۳۸۷۷۳	مهدی زاده جعفری علی	۱۹۲	۲۲۳٦
۳۸۹۷۸	اسعدی خسرو	۱٤٤	۲۲۳٦
۳۹۲۳۸	میرزاعلی رائینی احمد	۰۱٦	۲۲۳٦
۳۸۷۰۸	صفاری مفرد محمد رضا	٥۰۲	۲۲۳٥
۳۹۰۲٦	حقیقی قدرت‌اله	۰٤٥	۲۲۳٥
۳۸٤۷۳	ناصر علوی سید عبدالحسین	۰۰۳	۲۲۳٤
۳۹۰٦۱	سلطانزاده زرندی حسن	۰۹۳	۲۲۳۱
۳۸۲۳۷	ری‌گریزدی محمد	۲۱۸	۲۲۳۰
۳۹۲۱۳	رحیمی حاجی آباد ملاقاسم عبدالرحمن	۲۸۰	۲۲۳۰
		۰٦۳	۲۲۲۹
۳۸۹۲۲	طالعی محمد علی		
۳۸٦۷۳	درکی سیمین	۱٥۹	۲۲۲۸
۳۸٥۰۱	مریدسادات علی محمد	٤٥۷	۲۲۲۷
۳۸۹۸۰	احمدی محمود	۰٦۸	۲۲۲٤
۳۸۲۱۲	دشتی‌پور غلامرضا	۳٤۲۰	۲۲۲۲
۳۸٤٤٦	فرقانی سید مرتضی	۱۱٥۷	۲۲۱۹
۳۸٦۹۹	شمسی میمند سعداله	۱۹۰٤	۲۲۱۹
۳۸۸۳٥	باقری‌زاده بردسیری یحیی	۰۷۰	۲۲۱۹
۳۹۱٤٤	یاورزاده رومنی نصرالمخان	۰۰۱	۲۲۱۷
۳۸٥٤٥	حسنی عبدالرحمن	۲۹۷	۲۲۱٥
۳۸۲۹٥	عسکری تاج آبادی علیرضا	۰۰۳	۲۲۱۳
۳۸۸۱٤	ارشلوزاده عبدالحمید	٤۷٥	۲۲۱۳
۳۸۷۰۰	شهرآبادی محمد	۲۸۳	۲۲۱۲
۳۸۹۷۹	ارومیه‌ئی شهلا	۲٤۷۹	۲۲۱۲
۳۸۷٤۱	کریم الدینی مکی‌آبادی صغری	۳۲٥	۲۲۱۱
۳۸٤۸۱	هاشمی حسین	۲۷۷	۲۲۰۷
۳۸۸٥۰	ثمره شاه‌پسند غلامعباس	٤۲۷	۲۲۰٥
۳۸۱۲٦	باغینی‌پور غلامعلی	۱٤۳	۲۲۰٤
۳۸۱۹۲	جبرئیلی علی اصغر	۷۱۲	۲۲۰۳
۳۸٤۷٤	نوربخش شهناز	۳٤۰	۲۲۰۳
۳۸۸۳۲	بینش‌نسرین	۲٦٥۲۷	۲۲۰۲
۳۸۲۲٤	روحانی تهرانی مهوش	۸۸٦	۲۲۰۰
۳۸٤٥۷	نجاتیان محمد صادق	٦۰۰٤۷	۲۲۰۰
۳۸۸٤۳	پیازک نورایر	۲۹٤	۲۲۰۰
۳۸۹۷۰	ابوسعیدی حشمت	٤۲۷	۲۲۰۰
۳۸۸۲۹	ارجمند کرمانی ماشاءاله	٥۱٤	۲۱۹۸
۳۸٤۷٦	نعمت‌اله زاده ماهانی سیدجلال	۲٥٦	۲۱۹۷
۳۹۱٤۸	منصوری افزادی منصور علی	۰۱٤	۲۱۹۷
۳۸٦۷٤	رحمتی پور علیرضا	۱۳۸۱	۲۱۹٦
۳۸۱۱۱	افصحی عبدالحسین	۱۸۸	۲۱۹٤
۳۸۱۸۱	خرم حشمت‌اله	٥۷۲	۲۱۹٤
۳۸٤۷۱	نعمت زاده مسعود	۷۹۱	۲۱۹٤
۳۸۷۱۹	علیزاده علی آبادی حسین	۰۰۱	۲۱۹۳
۳۸۷٦۱	موسوی شوشتری سید مرتضی	۰۲۲	۲۱۹۳
۳۸۷۲۱	عرب زاده خانوکی غلامعباس	۰۰۱	۲۱۹۰
۳۹۲۳٦	مفرح هرسل	۱٥٥	۲۱۸۸
۳۸۱۷۲	حاج محمد کاشی عبداله	۱۹۳۳	۲۱۸٦
۳۸۷۱۷	عطاریان پرویز	۳۱۸	۲۱۸٦
۳۸۲۲۷	رازقی جهرمی محمد اسماعیل	۳۸۲	۲۱۸٥
۳۸۳۸۰	مرتضوی لطف‌اله	٦٥۸	۲۱۸٥
۳۸٦۷٥	رمضان قاسم محمد	۱۷۲	۲۱۸٥
۳۸۸۲۳	افتخاری حسینی سید حسین	۱۱۷	۲۱۸٤
۳۸۹۲۸	مراد اسحاقی محمد رضا	۳٦٤	۲۱۸۱
۳۸۳۸۳	ملاحسینی علی	۲۳۳۳	۲۱۸۰
۳۸۷۳٦	کریم نیا عبدالکریم	۲٥٤	۲۱۸۰
۳۸۸٥۳	جلال‌پور محمود	۷٦۹	۲۱۸۰
۳۸۸۹۷	سعیدنیا مهدی	۲٥۱۳	۲۱۷۹
۳۸۱٥۹	تاج‌الدینی عبدالعلی	٤۹۰	۲۱۷۹
۳۸٥٤٤	حسن‌پور هوشنگ	۳۰۷۲	۲۱۷۸
۳۹۱۳۰	گلابی مرتضی	۹۷۹	۲۱۷۷
۳۹۲۱۱	دانشگر مهرتاج	۲۸٤	۲۱۷٦
۳۸۳۰۸	عبد محمد	۹٥۳	۲۱۷٤
۳۸۰۸۱	ایوبی بیژن	۱٦۱٤۱	۲۱۷٤
۳۸٥۳٤	رضوانی محمد رضا	۷٤۰٥۸	۲۱۷۳
۳۸۳۲۷	صدری ذبیح‌اله	۱٥۰	۲۱۷۳
۳۸۸۱۷	انتظاری محمد علی	۳٥٥	۲۱۷۱
۳۸۲۸۲	شریفیان علی	۳٤۱	۲۱۷۱
۳۸٦٦۰	خزاعی‌الهه	٦۰۲۳۰	۲۱۷۰
۳۸٦۷۹	رزمی حسن علی	۳۹۱	۲۱٦۹
۳۸۰٦۱	ایزدی اسمعیل	۱٤٥	۲۱٦۷
۳۸۰٥۱	اردوبازاری محمد مصطفی	٤٤۹	۲۱٦۷
۳۸۸۷٥	دادور فرهاد	۲٦۰	۲۱٦۷
۳۹۲۰۷	پارسامی پرویز	٦۱۳	۲۱٦٤
۳۸۷۳۷	کشت‌کار محمد مهدی	۲۹٥	۲۱٦٤
۳۹۱٤۳	ملك‌نژاد رحیم	۲٤۸	۲۱٦۳
۳۸٥٥۱	انجم شعاع یحیی	۰۰٥	۲۱٦۳
۳۹۰۹۹	علمی سیدجلال	۳۱۹	۲۱٦۲
۳۸۹۱۳	صابغی محمد مسعود	۰۷٤	۲۱٦۱
۳۸۸۸۸	سجادی بافقی سید محمد	٥٤٥۰	۲۱٦۱

کارخانه تغلیظ سنگ سرب تأسیس میشود

برای تاسیس این واحد ۱۳۹ میلیون دلار سرمایه‌گذاری خواهد شد

یک کارخانه تغلیظ سنگ معدن احداث میشود وهزینه احداث این کارخانه با استفاده از وام بانک اعتبارات صنعتی ازطرف بخش خصوصی تامین خواهد شد .

برای ایجاد کارخانه تغلیظ سنگ سرب ۱۳۹ میلیون و ۶۰۰ هزار ریال سرمایه گذاری میگردد که ۴۰ میلیون ریال از این سرمایه گذاری از طریق‌اعطای‌وام‌صنعتی بانک‌اعتبارات صنعتی تامین میشود .

با احداث کارخانه مذکور سالانه ۷۶ هزار تن سنگ سرب ۷ درصد به ۷ هزارتن سرب ۶۰ درصد و یک‌هزارتن سنگ سرب ۳۵ درصد تغلیظ و تبدیل میشود .

پیش‌بینی شده با صدور این مقدار سرب سالانه ۹۵ میلیون ریال ارزوارد کشور خواهد شد و نصب‌کارخانه تغلیظ سنگ ۶۴ نفر متخصص وکارگر را مشغول بکارمیکند .

صادرات سنگ سرب

خبرنگار اطلاعات در زمینه فعالیتهای معدنی و صدور سنگ های معدنی مینویسدتوسعه‌فعالیتهای معدنی وبهره‌برداری از معادن کشور جزو برنامه های اساسی دولت قراردارد و پیش‌بینی میگردد که با اجرای طرحهای تهیه شده در آینده مقادیر هنگفتی ارز از طریق صادرات مواد معدنی تحصیل گردد .

خبرنگار اطلاعات اضافه میکند سنگهای معدنی اغلب کم‌عیار هستند و بعلت سنگینی وزن و پائین بودن قیمت‌بصورت خام بسهولت قابل صدور و فروش دربازارهای‌داخلی وخارجی نیست .

افزایش واردات

همچنین نیاز صنایع داخلی به شمش سرب وکمبود کارخانه های تبدیل سنگ سرب موجب گردیده‌است کهواردات سرب طی سالهای ۴۲و۴۹ بنحو سریعی افزایش یابد بهمین جهت ایجاد واحد های صنعتی تغلیظ سنگهای معدنی برای پرعیار کردن سنگهای معدنی امرضروری بنظر آمده است .

هماکنون بهره‌برداری از معادن سرب صرفا به منظور استخراج سنگ سرب و صدور آن به کشور های دیگرازجمله شوروی است و طبق آمار رسمی صادرات سنگ سرب در سالهای ۴۴ تا ۴۹ از ۵۱ هزار و۵۵۱تن به ۸۹ هزارو۴۶۸تن افزایش یافته است .

تقاضای خرید

درحال حاضر شوروی وژاپن و سایر کشور های‌اروپائی کلیه سنگ سرب استخراجی را خریداری میکنند و تحقیقات انجام شده حاکی از آن است که تقاضای کشور های فوق برای خرید سنگ سرب مرتبا روبه افزایش بگذارد .

آمار بازرگانی خارجی نشان میدهد که در سال ۴۹ حدود ۶۲۰ میلیون ریال بابت صادرات کلوخه های سرب‌ارز وارد کشور شده است و همین امر موجب گردیده تا دولت اعتبارات بیشتری‌برای استخراج و تغلیظ سنگهای معدنی به ویژه سنگ سرب اختصاص دهد .

برای افزایش تولیدات کشاورزی وزارتخانه‌ها کشاورزی وتعاون نیروهای خودرا بسیج کردند

در پایان برنامه پنجم برای هر نفر سالیانه بیست کیلو گوشت تولید خواهد شد . . .
هشت هزار شرکت تعاونی درکشور تاسیس شده است .

دیروز وزرای کشاورزی و منابع طبیعی وتعاون روستا ها در یك جلسه‌طولانی تصمیم گرفتند که همه نیرو های خود را برای افزایش تولیدات کشاورزی‌بسیج کنندووزیر قبل از شرکت در جلسه عمومی بمدت ۲۵ دقیقه خطوط کلی‌و هدفهای این طرح را مورد بررسی قرار دادندوزرا قبل از آنکه در جلسه‌عمومی شرکت کنند باخبرنگار ما به گفتگونشستندعکس فوق مربوط به‌همین مصاحبه است.

وزارتخانه های کشاورزی‌و تعاون وامورروستا هانیرو های خود را به منظور اجرای صد در صد طرحهای افزایش تولیدات کشاورزی بسیج خواهندکرد .

این تصمیم بعدازظهر دیروز در جلسه مشترکی که در آن وزرای کشاورزی ومنابع طبیعی و تعاون و امورروستا هاومسئولان و کارشناسان دووزارتخانه شرکت داشتند اتخاذ شد.

دکتر ولیان وزیرتعاون و امورروستا هااضافه کرد : روزی که زمین به زارع صاحب‌نسق تعلق گرفت مکلف شد که‌درشرکت تعاونی روستائی عضو شودوبدین ترتیب تاکنون بیش‌از ۸ هزارشرکت تعاونی روستائی در کشور تشکیل شده‌است که‌این نیروی عظیم می‌تواند ، پشتیبان‌قابل اطمینانی‌برای بهدف رسانیدن طرحهای افزایش تولیدات مواد اساسی کشاورزی کشور باشد.

غذای کافی

وی آنگاه ضمن‌اشاره به این نکته که در پنجسال گذشته که در سمت‌مسئول وزارتخانه خدمت‌میکرده اولین‌باری‌است که احساس می کند چنین شرایطی برای‌این همکاری صمیمانه بین دووزارتخانه بوجودآمده است‌گفت : درطول برنامه پنجم‌باید عقب افتادگی کشاورزی جبران شود وغذای لازم برای ۵۰ میلیون نفر جمعیت آینده مملکت‌فراهم گردد و در این‌راه هر مشکلی که وجود داشته باشدباتفاهم کاملی که بین دو وزارتخانه برقرارشده مرتفع خواهد شدوانجام این هدف علاوه بر آنکه تولیدات کشاورزی را افزایش می‌دهد، سبب افزایش درآمد کشاورزان خواهدشد.

کمر همت

آقای مهندس منصوروروحانی‌وزیر کشاورزی‌و منابع طبیعی آنگاه درباره همکاری‌بین دووزارتخانه گفت :این همکاری نمی‌تواند بصورت‌بخشنامه دولتی‌ابلاغ شودبلکه باید مسئولین‌هر قسمت‌ازوزارتخانه بایکدیگر تفاهم کامل‌پیدا کنندوطوری‌درمورد مسائل کشاورزی‌وانجام هدفهای افزایش تولیدات کشاورزی کوشا باشند که احساس آنکه در دووزارتخانه مختلف خدمت می کنند ، برایشان مطرح نباشد ، بلکه هدف را مورد توجه قرار دهندوباطنا کمر همت ببندند.

وی اضافه کرد که چه‌اشکالی دارد که‌مسئولین سازمان‌آب‌منطقه‌ای‌ـ مدیر کل کشاورزی و مدیر کل تعاون‌وامور روستا ها ورئیس‌اتحادیه تعاونی ورئیس منابع طبیعی هرمنطقه هر هفته یاپانزده روز یکبار دور هم جمع شوندوضمن‌رفاقت‌بیشتر مشکلات را از میان بردارند و باصطلاح‌یك جبهه‌واحد برای‌پیشرفت کار تشکیل دهند.

تولید گوشت

اگراعتبار ۳۰۰ میلیون تومانی کم است ،بگوئیداعتبار را اضافه‌میکنیم زیراماباید برای کشاورزی مملکت یك برنامه دهساله دراز مدت تهیه کنیم وآنرا اجرا نمائیم و دراین‌مورد اقداماتی نیز تاکنون شده‌است .

وزیرکشاورزی به بازاریابی اشاره کردوگفت‌بایستی‌تولیدات کشاورزی رابه‌آن حد برسانیم که بتوانیم کالای تهیه‌شده را به حدودقیمت بین‌المللی برسانیم فی‌المثل درپایان برنامه‌پنجم باید۷۰۰ هزارتن‌گوشت داشته‌باشیم که‌باتوجه به ۳۶ میلیون جمعیت‌برای هر نفر سالیانه ۲۰کیلوگوشت در نظرگرفته شده درحالی که درترکیه برای‌مصرف هر نفر ۴۰ کیلو و در بلغارستان ۵۰ کیلوودریوگسلاوی۶۰ کیلوودرانگلستان ۹۰تا۱۰۰ کیلو پیش‌بینی‌شده‌است‌و لذاتولید ما متاسفانه در آخر برنامه پنجم‌هنوزدر حدمطلوب نخواهدبود .

اخبار اقتصادی شهرستان

به‌تولید کنندگان کشمش وام داده میشود

بمنظور بالابردن سطح تولید کشمش در نقده اداره‌استاندارد آذربایجانغربی و کردستان تصمیم گرفت که به باغداران این منطقه وام بپردازد . در حال حاضر آقای دکتر محمد کبیری رئیس اداره استاندارد آربایجانغربی و کردستان بهمراه‌گروهی از مامورین اداره مذکور سرگرم بررسی وضع باغداران و تولیدکنندگان کشمش نقده میباشد .

آقای مدنی سرپرست اکیپ اعزامی بخبرنگار ما گفت : برای اینکه باغداران بتوانند برای بهبود کیفیت کشمش قدمهای موثری بردارند اداره استاندارد آذربایجانغربی و کردستان تسهیلات لازم را برای آنان فراهم میسازد . از جمله اینکه کربنات پتاسیم و روغن استرالیائی را کمتر از یکسوم قیمت اصلی به باغداران میفروشد و به کشاورزان و باغداران فعال نیز جایزه میدهد .

رونق بازار برنج

رشت ـ بازار فروش برنج در رشت بار دیگر رونق گرفت و ترقی نرخ انواع برنج جمها در بازار رشت ، موجب خرسندی برنجکاران شد .

بهای برنج «جمها» که هفته گذشته در بازار رشت کیلوئی ۱۱ ریال خرید و فروش میشد ، به کیلوئی ۱۳ ریال افزایش یافت . ولی درنرخ برنج «صدری» هنوز تغییری صورت نگرفته است ...

قیمت یک کیلو شلتوک صدری در بازار رشت ۵۰ر۱۲ تا ۱۴ ریال است و شلتوک جمها هر کیلو۷ ریال خرید و فروش میشود .

امسال شرایط جوی برای محصولات کشاورزی گیلان، بخصوص برنج بسیار خوب بود . اما نرخ برنج پایین است و تنهاقیمت برنج جمها خوب و دارای نرخ متعادلی است .

رکود بازار برنج صدری به این دلیل است که هنوز تدارکات ارتش شاهنشاهی و بانک ملی اقدام به خرید برنج نکرده‌اند و عده‌ای دلال و واسطه ، بازار خریدو فروش برنج را بدست گرفته‌اند .

صدور پروانه .

در ماه اخیر اداره‌اقتصاد آذربایجان‌غربی پروانه تاسیس دو کارگاه آجرسازی در شهرهای رضائیه و میاندوآب و یک کارگاه آردسازی در مهاباد را صادر کرده است . کارگاه آجرسازی در شهرستان میاندوآب با یک میلیون و۴۰۰ هزار ریال سرمایه و کارگاه آردسازی در مهاباد با پنج‌میلیون‌و۱۰۰ هزار ریال سرمایه و کارگاه آجرسازی‌در رضائیه باچهارمیلیون و ۵۰۰ هزار ریال سرمایه از طرف بخش خصوصی ایجاد میشود . ضمنا در عرض این‌ماه شش فقره پروانه اکتشاف در مناطق آرارات، خوی، سقز و مهاباد برای اکتشاف معادن طبقه ۲ صادر شده و معادن مصالح ساختمانی و کارگاه‌های صنایع دستی استان مورد بازدید قرار گرفته است .

اخبار اقتصادی جهان

نفت عراق در هند

هند تا سال ۷۵ ـ ۱۹۷۴ سالانه به میزان ۷۰۰ تا۸۰۰ هزار تن نفت خام از عراق خریداری خواهد نمود . وزیر نفت هند اظهار داشت که بانوسعه پالایشگاه در هند این‌کشور مایل به عقد قرارداد طویل‌المدت برای واردات‌نفت خام از عراق است .

مشکلات سرمایه گذاری در اندونزی

● نمایندگان ۷۱ شرکت از امریکا، اروپا و ژاپن دریک کنفرانس چهار روزه در اندونزی در باره مشکلات سرمایه گذاری خارجی در این کشور مذاکره خواهند نمود . در این کنفرانس مشکلاتی ناشی از سیستم مالیاتی ، جواز کار و نیروی کار مورد بحث قرار گرفت.

کسری موازنه بازرگانی آمریکا

● کسری موازنه بازرگانی امریکا در ماه ژوئیه۲ر۵۴۲ میلیون دلار بودو بدین ترتیب کسری بازرگانی امریکا برای ۷ ماه اول سال جاری بالغ بر ۸۸ر۳ میلیارد دلار میگردد. ارزش واردات در ماه ژوئیه بر اساس تعدیلات فصلی‌بمیزان ۵۶ر۴ میلیارد دلار بالغ گردید درحالیکه ارزش صادرات‌برای اولین بار بعداز ژانویه تاکنون از چهار میلیارد دلار متجاوز بود .

تغییر نرخ بهره در آمریکا

● اغلب بانکهای عمده امریکا نرخ بهره ممتاز خودرا از ۵ و یک چهارم به ۵ و ۱ دوم درصد افزایش دادند. معهذا بانک فرست نشنال سیتی اعلام کرد که تا هفته آینده نرخ بهره ممتاز خود را تغییری نخواهد داد و همان ۵ و سه هشتم درصد خواهدبود .نرخ بهره ممتاز در بانک فرست نشنال سیتی‌متغیر است و براساس نرخ‌بهره دربازار پول در هرهفته تعیین میگردد .

با بهره‌برداری ازکارخانه‌تخمیر

کیفیت توتون ایران بهبودمی یابد

توتون ضد عفونی‌واستاندارد میشود

اولین کارخانه‌و تخمیرتوتون ایران که بوسیله دخانیات ایران در رضائیه بکار افتاده است از فردا رسما شروع به بهره‌برداری خواهد کرد .

با بهره‌برداری ازاین کارخانه کیفیت توتون خام براثر یك سلسله فعل و انفعالات تکنولوژیك ، بهبود خواهد یافت و برك توتون بصورت استاندارد به کارخانه سیگار سازی کشور تحویل خواهد شد . توتونی که از توتونکار خریداری میشود ، با همان صورت و کیفیت نمیتواند ، چنانکه بایددرکار خانه‌سیگار سازی مصرف شود از اینرو باید تحت تاثیر یك سلسله عملیات و فعل و انفعالات قرار گیرد تا در نتیجه آن بصورت قابل قبول آماده تحویل بکارخانه سیگارسازی یاعرضه در بازار های صادراتی شود .

در کارخانه تخمیر توتون «مانیپولاسیون» ، برك توتونی که از کشاورزی توتونکار خریداری میشود ، در معرض ضد عفونی شدن ، گردگیری، جور و دسته بندی مجدد (مانیپولاسیون مکانیکی)تخمیر و عدل بندی استاندارد خواهد شد .

قبل از تاسیس این کارخانه این فعل و انفعالات بصورت ابتدائی و ناقص صورت می گرفت . توتونی که‌از کشاورز خریداری میشد نه‌تنها صورت بدرنك وناجور و نا متجانس و تخمیر نشده‌وآلوده درکارخانه مصرف میشد ، بلکه هرچه بیشتر در انبار ها نگاهداری میگردید ، بیشتر در معرض فساد قرار می‌گرفت .بااستفاده از ماشین الات و تجهیزات این کارخانه و با رعایت یك سلسله موازین علمی و فنی‌این امکان فراهم شده است که توتون خامی که از کشاورز توتونکار خریداری‌میشود ،بنحو مطلوب درساخت فرآورده های مرغوب بکار آید .

کارخانه مانیپولاسیون‌رضائیه در یك فصل کار (هفت ماه) که آذر ماه هر سال شروع‌می شود چهار هزار تن محصول توتون این منطقه را آماده صرف ساخت سیگار میسازد .

در این کارخانه در فصل کار ۸۰۰ نفر کارگر ، تکنیسین ، مهندس و سایر کارکنان فنی مشغول کار میشوند ، که از این تعداد اکثر آنان را زنان کارگر تشکیل میدهند .

آگهی مناقصه

شهرداری آذر شهر بستناد موافقت شماره ۲۸۹۶۶ ـ ۲۸ـ۳ـ۱ـش‌ـ۳۱ر۵ر۵۱ مقام معظم استانداری آذربایجان شرقی به قائم مقامی انجمن شهر عملیات ساختمان نوبنیاد شهرداری را طبق نقشه و مشخصات موجود در شهرداری با شرایط‌زیر از طریق مناقصه واگذار مینماید .

۱ ـ مبلغ کل کار در حدود یك میلیون‌ریال(۱۰۰۰۰۰۰) میباشد که شهرداری میتواند تا میزان ۲۵٪ کل کار اضافه یاکسر نماید .

۲ ـ پیشنهاد دهندگان بایدازپیمانکاران واجد صلاحیت فنی و مالی بوده و صلاحیت آنان باگواهی دفتر مهندسی استان رسیده باشد .

۳ ـ داوطلبان شرکت در مناقصه پس از دریافت برك صلاحیت از دفتر مهندسی استان میتوانندبا پرداخت مبلغ یکهزار ریال بحساب شماره ۱۱۷ شهرداری نزد بانك ملی شعبه آذر شهر و ارائه فیش آن اسناد و مدارك مربوطه‌را از شهرداری دریافت نمایند .

۴ ـ پیشنهاد دهندگان بایستی معادل پنج درصد کل کار را که بالغ بر پنجاه‌هزارریال (۵۰۰۰۰) میباشد بعنوان سپرده شرکت در مناقصه بحساب شماره ۲۷۴ سپرده شهرداری در بانك ملی شعبه آذر شهر واریز یا معادل ان ضمانتنامه بانکی از بانکهای مجاز دریافت و ضمیمه اسناد خود نمایند .

۵ ـ مدت انجام کار از تاریخ انعقاد و مبادله قرارداد چهار ماه تمام میباشد .

۶ ـ پیشنهادات بایستی در دو پاکت‌الف و ب که روی آن نوشته شود مربوط به مناقصه ساختمان جدید الاحداث شهرداری آذرشهر است تا آخروقت‌اداری‌روز یکشنبه‌مورخ ۲۶ر۶ر۵۱ بدفتر شهرداری تسلیم و رسید دریافت دارند .

۷ ـ پاکت الف باید محتوی برك صلاحیت و تضمین‌نامه بانکی‌وسایرلوازم‌واسنادمربوطه‌وپاکت‌ب‌محتوی برك‌پیشنهاد باشد چنانچه پاکت الف ناقص باشد از بازکردن پاکت ب خودداری خواهد شد .

۸ ـ پیشنهادات واصله در ساعت۱۰صبح روزسه‌شنبه مورخ ۲۸ر۶ر۵۱ در کمیسیون مربوطه باز و قرائت خواهد شد حضور پیشنهاد دهندگان در جلسه آزاد است .

۹ ـ شهرداری در رد یا قبول یك یا کلیه پیشنهادات مختار است .

۱۰ ـ سپرده نفرات اول‌الی سوم‌تاهنگام‌مبادله قرارداد نگهداری خواهد شد چنانچه برندگان اول تا سوم حاضر عقد قرارداد نشوند سپرده‌آنان‌بنفع صندوق شهرداری‌ضبط میشود .

۱۱ ـ کلیه هزینه های متعلقه از قبیل آگهی و مالیات عوارض بیمه و غیره بعهده پیمانکار و برنده‌مناقصه خواهد شد .

۱۲ ـ پرداخت بهاء کارکرد و کل پیمان طبق صورت وضعیت تنظیمی دفتر مهندسی استان سوم تا ۷۵٪ بطور نقد در سال ۱۳۵۱ قابل پرداخت‌و۲۵٪(بیست پنج درصد) بصورت سفته به سررسید اول مردادماه‌سال هزاروسیصدو پنجاه دو شمسی صورت خواهد گرفت .

شهردار آذرشهر ـ محمداکبری

آگهی دعوت مجمع فوق‌العاده شرکت تعاونی گوشت گاوی تهران و حومه

چون مجمع فوق‌العاده شرکت تعاونی گوشت گاوی تهران و حومه مورخ۹ر۶ر۵۱ بحدنصاب قانونی نرسید لذا بدینوسیله‌از کلیه‌اعضادعوت بعمل می‌آیدبرای نوبت دوم در مورخه ۲۱ر۶ر۵۱ ازساعت ۲تا۴ بعدازظهردر محل شرکت درسرپل راه‌آهن‌جوادیه ساختمان‌سینما توسکا حضور بهمرسانند.

دستورجلسه

۱ـافزایش سرمایه‌نقدی شرکت حداقل به مبلغ هشتاد میلیون ریال‌ویاانحلال‌آن

۲ـ در صورت افزایش سرمایه بمبلغ هشتاد میلیون ریال تصویب ایجاد سردخانه وکشتارگاه اختصاصی‌واصطبل برای نگهداری دام‌وخریدن وسایل بسته‌بندی وایجاد فروشگاه های متعدد.

۳ـ تصویب قبول بسته‌بندی کردن‌گوشت‌وتوزیع آن بین‌اعضاء درصورتی که سرمایه به مبلغ هشتاد میلیون ریال افزایش داده شده‌باشد .

هیئت مدیره

آگهی مزایده

بانك سپه یك باب خانه پلاك شماره ۵ر۲۹۷۲ بمساحت۱۱۰۹ متر مربع واقع در خیابان شاهپور علیرضا شماره ۳۳ را از طریق مزایده بفروش میرساند .

طالبین می توانند جهت اخذ شرایط مزایده باداره‌حسابداری کل این بانك واقع در ساختمان اداره مرکزی خیابان سپه مراجعه فرمایند .

بانك سپه

آـ۳۸۵۸۰

آگهی نوبت دوم مجمع عمومی فوق‌العاده

چون اولین جلسه مجمع عمومی‌فوق‌العاده اعضاء شرکت‌تعاونی رانندگان تاکسی‌و کرایه تهران‌درساعت۵بعدازظهرروزپنجشنبه ۹شهریور ۵۱به‌علت عدم حصول اکثریت رسمیت نیافت از کلیه اعضاء شرکت دعوت میشود که ساعت پنج بعدازظهر روز سه‌شنبه ۲۸ شهریور ماه ۵۱جهت‌تشکیل جلسه در محل شورایعالی اصناف حاضرشوند . دستور جلسه اصلاح اساسنامه وتطبیق آن بامقررات قانون شرکت های تعاونی می‌باشد .

رئیس‌هیئت مدیره‌ظفرقندی

آـ۳۹۴۸۸

آگهی دعوت مجمع عمومی سازمان فرهنگی آرتا

مجمع‌عمومی عادی‌سالیانه سازمان فرهنگی آرتا درساعت ۵ بعدازظهر روزپنجشنبه ۳۰ شهریور ماه جاری در محل دبستان آرتا تشکیل میشود از عموم سهامداران تقاضامیشود درروزو ساعت مقرر در جلسه مذکورشرکت فرمایند.

دستورجلسه

۱ـتصویب بیلان وترازنامه سازمان فرهنگی آرتا

۲ـانتخاب‌بازرسان.

۳ـ تعیین خط مشی سازمان .

هیئت مدیره سازمان‌فرهنگی آرتا

آـ۳۹۴۹۰

آگهی استخدام داوطلب همافری

۱ـ نیروی هوائی شاهنشاهی تعدادی‌داوطلب باشرایط و امتیازات مشروحه زیر برای‌آموزشگاه همافری استخدام مینماید .

الف ـ شرایط .

۱ـ تابعیت دولت شاهنشاهی ایران .

۲ـ متدین بیکی از ادیان رسمی کشور)اسلام‌ـ مسیحی ـ کلیمی ـ زرتشتی).

۳ـ حداقل سن ۱۷ سال تمام و حداکثر ۲۴ سال و برای کسانیکه خدمت زیر پرچم را انجام داده‌اند ۲۵ سال تمام میباشد .

۴ـداشتن گواهینامه دوره کامل دبیرستان در رشته (ریاضی ـ طبیعی)

۵ـ موفقیت در آزمایشات ورودی .

۶ـ داشتن صحت مزاج و تناسب اندام‌برابر گواهی بهداری نیروی هوائی .

۷ـ نداشتن پیشینه بد و عیال و اولاد وکسان تحت تکفل .

۸ـ سپردن تعهد خدمت در نیروی هوائی شاهنشاهی بمدت ۱۱ سال از تاریخ استخدام .

بـ امتیازات .

۱ـ داوطلبان در طول دو سال تحصیلی شبانه روزی بوده و هزینه زیست و پوشاک نظامی آنان تامین و در سال یکم ماهیانه ۴۱۶۰ ریال‌ودر سال دوم ۵۴۱۰ ریال کمک هزینه دریافت‌میدارند.

۲ـ هنرجویان پس از احراز موفقیت در آزمایشات نهائی بدرجه همافر سومی مفتخر و ماهیانه مبلغ ۱۵۰۰۰ ریال حقوق و فوق‌العاده سختی‌خدمت دریافت‌خواهندداشت و ترفیعات‌بعدی آنان برطبق‌مقررات قانون استخدام نیروی مسلح شاهنشاهی خواهند بود .

۳ـ داوطلبان میتوانند برای کسب اطلاع بیشتر و ثبت نام با دردست داشتن فتوکپی مدرک تحصیلی عین شناسنامه جدید (عکس‌دار) و ۲۲ قطعه عکس ۴ × ۳ از تاریخ نشر این آگهی همه روزه بغیر از پنجشنبه‌ها و روزهای تعطیل از ساعت ۷ الی ۱۲ تا تامین احتیاج در تهران به فرماندهی آموزشهای هوائی واقع در جاده تهران نوایستگاه فرودگاه ودر شهرستانها به نزدیکترین پایگاه و یا ایستگاه مراجعه نمایند .

نیروی هوائی‌شاهنشاهی

آـ۳۹۴۶۶ م‌الف۶۸۴۷

BBC
BROWN BOVERI

آیا احتیاج به تابلو های برق دارید؟
ویامیخواهید شبکهٔ توزیع
برق فعلی خود را توسعه دهید؟
مابرای شما انواع کلیدها ووسائل
برقی را درانبار مهیاداریم وکارخانهٔ
ما آمادهٔ ساختن انواع تابلوهای
برق فشارضعیف وفشارقوی طبق
مشخصات مورد نیازشمامیباشد.

شرکت سهامی براون باوری ایران

خیابان تخت طاووس شماره ۵ ـ تهران صندوق پستی ۱۳ـ۱۴۸۹ تلفن ۸۳۲۸۰۲-۴

۱

گروه تولیدی مَهرام

اولین سری از محصولات خود را که دریك واحد مجهزومدرن‌در کارخانجات اتوماتیك بارعایت کامل اصول بهداشت‌ومواد عالی و ممتاز در استاندارد بین‌المللی تهیه گردیده است عرضه میدارد .

سوس سالادفرانسوی مهرام

سوس سالادفرانسوی کرم‌دار مهرام

سوس ایطالیائی مهرام

سوس سالادتازندایلند مهرام

سوس سالادروسی مهرام

سوس مایونز مهرام

سوس ساندویچ مهرام

سوس‌های سالاد مهرام که در انواع مختلف و مزه های‌متنوع تهیه گردیده بقدری خوشمزه و لذیذ است که ما اطمینان داریم شما دارای هر سلیقه به باشیدیکی ار انواع‌سوس مهرام را انتخاب خواهید فرمود و بزودی سوس‌های مهرام سر هر سفره و هر میز و توی هرخونه جاپیدا میکنه و همه آنرا دوست خواهند داشت .

فروش در کلیه شرکت های تعاونی ـ سوپر مارکتها وفروشگاه های معتبر .

دفتر مرکزی تهران خیابان سعدی پاساژ سلامت تلفن ۳۰۴۵۴۶

مرکز پخش بوذرجمهری غربی ساختمان بهروز شماره ۲۰ تلفن ۵۳۸۶۶۷ ۲۸۰۳۱

عبور از ۵ قاره

شگفت انگیز!

مگس، جاسوسان تازه امریکا

«سیا» بتازگی جاسوسان عجیبی تربیت کرده که تاقلب ارتش شوروی را بهوحشت انداختهاند این جاسوسان عبارتند از تعدادی مگس دستآموز و تعلیم دیده که بدنبال کسب اطلاعات بهاردوی دشمن پرواز میکنند .

آمریکائیان موفق شدهاند به پشت هریک از این مگسها یک دستگاه فرستنده رادیوئی بسیار ریز که باچشم قابل رویت نیستو این رادیوها را فقط بکمک میکروسکپ میتوان دید پیوند کنند . هر فرستندهای دارای یک میکرفن است کهاز نوک سنجاق کوچکتر است. شعاع عمل این جاسوسان اختصاصی بقدری است که فیالمثل میتوان آن هارا درون یک سفارتخانه یاداخل خانه دشمن فرستاد ودر خارج خانه اطلاعات راگرفت وازاین حد تجاوزنمیکند اما درعوض قدرت عملشان تا آنسوی مرگ گسترشدارد. چهمگس مرده فرستندهاش کار میکند ومرگ مگس مانع کارکردن فرستنده رادیوئی که در پشت حشره است نخواهد بود.

تکنیک جدید در عکاسی

تکنیک جدیدی برای بهبود واصلاح نگاتیف های ناخواناو شیشه های معیوب عکس بوسیله چند تن از مهندسان اتم شناس استرالیائی ابداع شده که کار عکاسان را بسیار ساده کردهاست. اساس اینتکنیک عبارت است از رادیواکتیف کردن نگاتیف عکس خواه اینکه نگاتیف رازیر بمباران نوترون قرار دهند . خواه آنرا دریک حمام نقره یا گوگرد فروکنند. درهر دو حال نتیجه یکی خواهد بود .

خاصیت اینکار اینستکه کنتراست های موجود در شیشه عکس(نگاتیف) که خود آنها کهو بیش رادیو آکتیف شدهاند اصلاح میشوند.روی این تغییرات رادیو اکتیویته بازی میکنند تا یک نگاتیف دیگر از نگاتیف اولی بگیرند . آنگاه روی این نگاتیف کار میکنند تا سرانجام یک پزوتیف از عکس اصلی گرفته شود .

حشره کش جدید

دوتن از دانشمندان موسسه تحقیقاتی میکربشناسی سالیسبوری درانگلستان اخیرا روش تازهای برای مبارزه با حشرات ابداع کردهاند. اساس این روش عبارت است از پخش قشری ماده در سطح آبیکه حشره درون آن رشد میکند که درمرحله قبل از تبدیل بهلاروصورت میگیرد .

این قشردر حقیقت کار یک غشاء قابل ارتجاع بسیار مقام را میکند ودرمیان آبوهوا قرار میگیرد بطوریکه حشره که هنوز در مرحله قبلاز لاروی است نمیتواند عبور کند بنابراین قدرتتنفس از آنها سلب شده و میمیرند مزیداینروش اینستکهمادهایراکه بکار میبرند سمی نیست و برای آب آشامیدنی ضرر ندارد .

جوراب های برقی

کارخانجات جوراب بافی نروژ بتازگی جوراب هائی تهیه کردهاند که لابلای آنها یک رشته سیم نازک بکار رفته است .سر سیم ها بیکمپل وصلاست . این جوراب هارا در سرمای شدید بپا میکنند هوای خارج هرقدر سرد باشد حرارت درون جوراب ثابت است . انواع و اقسام این جورابها اعم از مردانه و زنانه بهبازار آمده است.

از : مطبوعات جهان

اثر تشعشعات اتمی درآثار باستانی

چوب ، سنگ، پارچه،کاغذ که قسمت اعظم اشیاء تاریخی راتشکیل میدهند موادیهستند که از تمدن قدیم بشر ناشی گشته و در برابر گذشت زمان و دشمنانی چون حشرات و انگلها و باکتریها آسیب پذیرند . اما بسهولت میتوان آنها را از شر این دشمنان مصون نگاهداشت . مهندسین اتم شناس فرانسوی در مرکز مطالعاتی هستهای گرنوبل ثابتکردهاند که اگر ایناشیاء را در مقابل تشعشعات اتمی کوبانت یاسزیوم رادیو آکتیف قرار دهند نه فقط حشراتو باکتریها وویروسهائی کهبدرون آنهانفوذ کردهاند نابودمیشوند بلکه قسمت داخلی آنها مستحکمتر میشود . و این بدانجهت است که خاصیت ثانوی تشعشعات اتمی بهتر چسباندن مولکول های چوب و سنگوپارچهو کاغذاست،اشعه گاما قدرت نفوذی فراوانی دارد وتا درونااشیاء رخنه میکندوذرات وملکولهای آن شیئیرابیکدیگر چسبیدهتر و فشردهتر میسازد. مجسمههایچوبی ،اثاثیهچوبی، چوبکاری هاوچوبهایکفقصور و کاخهای قرون گذشته تابلو های قدیمیراازطریقتشعشعات گاما بهتر میتوان حفظ کرد . بعقیده مهندسین نامبرده این تکنیک که « حفظ آثار هنری از طریق تشعشعات گاما» نام دارد بهترین روش برای حفظ آثار هنری است . بسیاری از کشورها این تکنیک را دنبال کردهاند .

تازههای علم ودانش

اختراع جدید برای راهنمائی اتومبیلها در جاده ها

در فرانسه سیستم تازه راهنمائیرادیوئی اتومبیل ها بوسیله مرکز ملی مخابرات تهیه و در دسترس پست های ژاندارمری جاده ها گذاشته شد که دستگاه اصلیآن یک گیرنده کوچک به اندازه یک قوطی کبریت است . اینگیرنده را داخلاتومبیل نصب میکنند (هر نوع اتومبیلی کهباشد) هر ده دقیقه به ده دقیقه وضع جادههائی را که در پیش داریم بوسیله همینگیرنده اعلام میگردد ورانندهاز وضع سیکیلومتر بعدی جاده مطلعمیشود. پیام هایرادیوئی از فرستنده پست مرکزی ژاندارمری کهدر هر شصت کیلومتر یک فرستنده نصباست پخش میشود .

موقعی که حادثه وخیمی ببار آید ژاندارم ها مستقیما از پشت فرستنده اوضاع را تشریح میکنند و استفاده ازاین گیرنده ها در جاده ها مستلزم پرداخت هیچگونه مالیات و عوارض ووجه اشتراک وآبونمان وغیره نیستکافی است رانندهای یک دستگاه از این گیرنده ها را بهقیمت ۱۵۰ تومان خریداری و در اتومبیل خود نصب کند از آن پس میتواند در جادهها از آن استفاده کند و همیشه درمسافرت ها از وضع جاده مطلع گردد .

قرص های ضد نشئه برای معتادان

محققین آمریکائی اخیرا قرص های ضد نشئه برای معتادان ساختهاند .بدین منظور که هرروز با مصرف چند عدد از آنها از افزایش نشئه داروی مخدر علیالخصوص هروئین جلوگیری شود باین ترتیب دلیل اصلی اعتیاد که همانا نشئه موقت است ریشهکن میگردد . این قرص ها از پائیز آینده در آمریکا به معرض فروش خواهند گذاشت .

اتاق ناهار خوری در چمدان

پیکنیک در انگلستان بصورت یک ورزش ملی که طبقه اشراف و کارگرهردو از آن استفاده میکنند باقی مانده است . یک جوان انگلیسی بنام پلهای چمدانی ساخته که مخصوص پیکنیک است وبدو قسمت تقسیم میشود که هر دو قسمتکار میزناهارخوری را میکنند . این چمدان محتوی وسایل غذاخوری لازم برای شش نفر است . وقتی درش بسته باشد کاملا محکم و استوار است و میتواند غذای پخته را تا سه ساعت همچنان گرم نگاه دارد . ضمنا یک صندلی تاشو که به دو صورت درمی آید کافی است که اینسالن غذاخوری در فضای آزاد را تکمیل کند.

زنك خطر الكترونيكى براى رانندگان

کابینه جنرال موتورز به تازگی یک سیستم « هشدار الکترونیکی» تعبیه کرده که دائما مواظب ترمزها و لاستیک ها و جهت اتومبیلها است اسم آن «دلتای۳» استبمحضاینکه یکی از ارکان حیاتی و اصلی اتومبیل فرسوده شود و یا نقصو عیبی پیدا کند دستگاه «دلتای ۳» هماز طریق سمعی و هم بصری راننده را از فرسودگی یا عیب و نقص اتومبیلمطلع میکند.

کنکورد در استرالیا بی‌خطر اعلام شد

آکادمی علوم استرالیا اخیرا اعلام کرد هواپیمای مسافربری مافوق صوت کنکورد که بوسیله فرانسه و انگلستان ساختهشده از لحاظ دیوار صوتی و صدای آن در فرودگاهها هیچگونه مشکلی بوجود نمی آورد.

در نظر است کلیه خطوط هوائی استرالیا مجهز به هواپیمای کنکوردشود.

از : مطبوعات جهان

روبانهای حرارت سنج

در امریکا از این ببعد برای گرفتن حرارتبدناطفال شیرخوارنوارمخصوصی بکار خواهند برد که از مربعهایکوچک چسبان ساخته شده و کریستالهای مایعی درون آنهاست که رنگشان تابع تغییر حرارت بدن طفل است این نوار راچند دقیقه روی پوست بدن نوزادان واطفال شیرخوار میبندند رنگ آنرا با رنگیکه در جدول مخصوص سنجش رنگ ثبت شده مقایسه می کنند و بدین طریقحرارت بدن طفل را اندازه میگیرند.

بالن جدید

در فرانسه بالنی ساختهاند که با محمولهای معادل سیصد کیلوگرم درعرض سه ساعت بهارتفاع سی وشش کیلومتری زمین میرسد .

ظرفیت این بالن یکصد هزار متر مکعب است «شکل طبیعی» آن از یک پوشش بضخامت ۲۰ میکرون تشکیل شده است. ضمنا فرانسه قبلا موفق شده بود بالنی بسازد که تا ۱۸ هزار متر بالا برود و حامل یک سکوی مطالعاتی برای هوا ـ شناسی واوضاع جوی بنام «اسور»باشد.

پای مصنوعی ساخت ژاپن

ژاپونی ها بتازگی نوعی پای مصنوعی ساختهاند که انقلابی در این صنعتبوجود آورده است عضلات اینپا با صمغصنعتی ساخته شده و با یک دستگاه هوای فشرده حرکت میکند این اولین عضو مصنوعی مجهز به مکانیسمی است که امکان راه رفتن بالا رفتن پائین آمدن از پلکان را میسر ساخته و اشخاصی که یک پا یا هر دو پای خود را از دست دادهاند با این پاها عینا به خوبی و راحتی پای معمولی قادر به راه رفتن خواهند بود.

زیردریائی جیبی

جویندگان نفت بزودیدرزیر یخهای قطب شمال مشغول کار خواهند شد . یک زیر دریائی کوچک دو نفره جزء ابزار های لازم برای تجسس رگه های معدنی در زیر دریا از سال ۱۹۷۳ در قطب شمال خواهد بود . این زیر دریائی کوچولو پناهگاه و در عین حال ذخیره اکسیژن برای دو نفر بمدت چهلو هشت ساعتاست که میتوانند بدون برخورد با مشکلیتاعمق دهمتری یخها فرو روند و دستگاههای لازم را نصب کنند . این زیر دریائی قطبی « جیبی» را کارخانهای در « تورونتوساخته و زیر یخ فرو میرود و بدین ترتیب که ابتدا یخ را سوراخ کردهو حفرهای در آن ایجاد میکنند سپس زیر دریائی جیبی راکه با هواپیماآوردهاند از درون آنحفرهبهآبمیاندازندقیمتتمام شده هر یک از آنها ششصد هزار دلار است .

مصرف ماهیهای زشت بجایماهیهای زیبا

طی دهه آتی ، انواعماهی هائیکه امروزه سفرهها رازینت میبخشند، نایابتر خواهند شد. در عوض ، قطعات بدن ماهیهائیرا در بشقابهاخواهیم دید که از عمق هزار متری اقیانوسها صید شدهاند ، مانند ماهی معروف به مرکب، ماهی خیار و دیگر زیوندگان اعماق آبهای افریقای غربی .

چندسالیست کشتیهای پژوهشی متعدد در اقیانوسها سرگرم پژوهش یافتن انواع ماهیهای ماکول جدید هستند . متاسفانه شکل ماهیهای مکشوفه انگونه زشت منظر است که نمیتوان آنها را بصورت اصلی دربازار عرضه نمودوبر سر سفرهگذارد. از اینرو ، صنایع ماهی سازی در صدد برآمدهاند ماهیهای مذکور را در قطعات « فیلهدر دسترس کدبانوان بگذارند .

نخستین عکس از انفجار در یك هتل

در مونترال کانادا براثر حمله ۳ نفرافرادی که بابمب و کوکتیلمولوتف مجهز بودند یک کاباره که ۳۵۰ نفر در آن مشغول رقص بودند آتش گرفت و براثر آن دهها نفر زندهزنده در آتش سوختند و دهها نفر دیگر مجروح شدند . در عکس یکمنظره از آتشسوزی کاباره و تلاشمامورین برای خاموشکردن آتش دیدهمیشود. عکس رادیوئی اطلاعات

آگهی مناقصه اجاره اتومبیل

شرکتسهامی چایایران پنجدستگاه اتوبوسو سه دستگاه مینیبوس جهترفتوآمد کارکنان شرکتواقع در خیابانوصال ـ شیرازیواداره‌نظارت برامور بستهبندی وانبارهادرامین آبادشهرری ازطریق مناقصه اجاره می کند.

داوطلبان می توانندبرای دریافتوملاحظهفهرستشرایطشرکت درمناقصهونمونهقرارداد تاآخروقتاداری روز چهارشنبه ۵مهرماه ۱۳۵۱ کهآخرینروز قبول پیشنهاد هاست باداره دبیرخانهشرکت واقع در خیابانوصال شیرازیپلاك۲ر۱۰۷ مراجعه نمایند.م الف۸۵۸۵

شرکتسهامی چایایران

آـ۳۹۵۹۴

آگهی

جهت اطلاع صاحبان سهام شرکت ایران شلکات (سهامی خاص)

بدینوسیله به اطلاع کلیه صاحبان سهام شرکتایرانشلکات (سهامیخاص)میرساند که هیئت مدیره شرکت در جلسهمورخ چهارم شهریور ماه ۱۳۵۱ حسباختیاراتی که در مجمع عمومی فوقالعاده صاحبان سهام شرکت منعقد درتاریخ۲۳آذرماه ۱۳۵۰ به هیئت مدیرهتفویض گردیدهاست تصویب نمودند که مبلغ پنجاه میلیون ریال دیگر به سرمایهشرکتافزوده شودو در قبال اینافزایش سرمایهتعداد ده هزار سهم با نام هر سهم بمبلغاسمی پنجهزار ریال بهسهامداران فعلی بنسبت سهام آنها درشرکت عرضهگردد تاهریك از سهامداران بتواند ظرفمهلت شصتروز برایخرید وپرداختتمامیمبلغاسمیسهامجدیدی کهبهآنسهامدار تعلقمیگیرداز حق تقدم خود استفاده نماید . بنابراین از کلیه صاحبان سهام خواهشمنداست که حداکثر تاپایان ساعتاداریروز پنجشنبه یازدهم آبان ماه ۱۳۵۱ برای خرید سهامی که به آنها تعلق میگیرد به بانك عمران وتعاونروستائی (شعبه مرکزی)واقع در تهران ـخیابان استانبول مراجعه نموده وتمامی مبلغ اسمی سهامی راکه مایل به خرید آن میباشند نقدابهحساب شماره ۵۹۷۷این شرکت در بانك نامبرده تادیهورسید دریافت نمایند.

ازطرف هیئت مدیرهشرکتایرانشلکات (سهامیخاص)

آـ۳۹۲۳۸

آگهی

شرکت ملی نفت ایران درنظر دارد تهیه غذا جهت کارکنان خود را در پالایشگاه شیراز بین اشخاص و موسساتی که قبلا صلاحیت آنها از طرف شرکت محرز شده باشد از طریقمناقصه واگذار نماید .

از اشخاص و موسساتی که در اداره امور رستوران های سلف سرویس سابقه عمل داشته ومایل به شرکت در مناقصه مزبور میباشند دعوت میشود به نشانیهای زیر :

شیرازـ پالایشگاه شیراز (آب باریک) دفترامور مالیپالایشگاه شیراز دفتر محوطهـ اطاق شماره ۵۲

تهرانـ پالایشگاه تهران (شهرری) دفتر امور مالی پالایشگاه تهران اداره مرکزیـ اطاق شماره ۱۲۱

تا تاریخ ۱۸ر۶ر۵۱ مراجعه و پرسشنامه مربوطه راکهحاوی اطلاعات لازم برای تعیین صلاحیت میباشد اخذ و تکمیل نموده و حداکثر تاآخر ساعت اداری روز ۱ر۷ر۵۱ به نشانی های فوقالذکر مسترد دارند تا مورد رسیدگی قرار گرفته و تعیین صلاحیت شود .

بدیهی است از اشخاص و موسسات واجد شرایط به موقع برای شرکت در مناقصه دعوت بهعمل خواهد آمد .

قدردانی و دعاگوئی

از جناب آقای دکتر مجید فروغ استاد چشم که دکولمان هردو چشم مرا با عمل جراحی ماهرانه عمل کرده از کوری دوچشم نجات داده همزبان با بیماران دیگر ایشان در بیمارستان فارابیکه باعملهای دکولمان و پیوند از مرده بزنده مثل من دید چشمان خود را بازیافتهاند از درگاه احدیت برای این دکتر چشم عالی مقام و انسان دوست سلامتی و تندرستی خواستار و تا عمر دارم خود و خانوادهام مرهون ایشان خواهیم بود .

علی بیات

فرماندار کل بوشهر :

مردم جزایر و بنادر خلیج فارس تقاضا دارند شیرو خورشید سرخ ایران اقدام بخرید یك کشتی بیمارستانی دیگر بنماید

روز گذشته آقای نظام شهیدی فرماندار کل بوشهر که عازم تهران بود بر سر راه خود بطهراندر آبادان توقف کوتاهی داشت ، فرماندار کل بوشهر که قبلا مدت چهارسال در آبادان به عنوان فرماندارد این شهر انجام وظیفه نمودهبود ضمن دیداریاز دوستان قدیمی مجددا عازمتهران گردید .آقای نظام شهیدی فرماندار کل بوشهر در مدت توقف کوتاه خود در آبادان طی مصاحبه کوتاهی پیرامون برنامه های عمرانی بوشهر و عملیاتدرمانی کشتیبیمارستانی شیروخورشید سرخ در خلیج فارس چنین گفت : خرید کشتیبیمارستانی فارور که بنا بامر اعلیحضرت همایونی شاهنشاه آریامهر در جهت تامین سلامت مردم پهنه خلیجفارس انجام گرفته نعمت بزرگی برای این مردممحسوب میشود و اگرچه مدت کوتاهی از فعالیتهایدرخشان این کشتی بیمارستانی نمیگذرد ولی در همین مدت کوتاه این کشتی خدمات بسیار ارزندهای در جهت سلامتی و مداوای سکنه خلیج فارس انجام دادهو تاآنجا که از وضع این کشتی و جریان کار هایش اطلاع دارم باید بگویم که نیمهایپزشگی این کشتی واقعا در جنوب اعجاب نمودهاند و علاوه بر بنادر به همه دهات و روستا ـ های جزایر و بنادر سرکشی نموده و بیماران این مناطق را معالجه نمودهاند .

آقای نظام شهیدی افزود : اهالی خلیجفارس وهمهبیماران از وضع اداره سرپرستیاین کشتی عظیم بیمارستانی کمال رضایت را دارند و همهآنها طی تماسهائی که با ما داشتند تقاضا نمودند که شیروخورشید سرخ ایران اقدام بخرید یك کشتی دیگر بنماید . فرماندار کل بوشهر در خاتمهسخنانش ضمن اشاره به برنامه های عمرانی حوزه خدمتش گفت : هم اکنون ما در بوشهر سه طرح عظیم عمرانی در دست اجرا داریم که عبارتند از اسفالت راه شیراز بوشهر ـ ساختمان اسکله و حفر کانال های ساحلی جهت پهلوگرفتن کشتیهای افیانوس پیما و پل موند که بوشهر را به استان ساحلی متصل خواهد کرد و با پایان یافتن این طرحهاوضع اقتصادی و اجتماعی بوشهر دگرگون خواهد شد . .

آگهی مناقصه

شرکت ملی ذوب آهن ایران مقدار ۲۵ تن باروت سیاه را از طریق مناقصه خریداری مینماید . داوطلبان مایل بشرکت در این مناقصه میتوانند اسناد مناقصه را در مقابل پرداخت مبلغ ۵۰ ریال از اداره مناقصه های قسمت کارپردازی شرکت واقع در میدان کاخ ـ خیابان ابتهاج شماره ۱۶ دریافت نمایند. پیشنهادات باید در پاکت لاك و مهر شده با ذکر جمله مربوط به مناقصه ۲۵ تن باروت سیاه تا ساعت ۹ صبح روز ۲۰ر۶ر۵۱ در مقابل اخذ رسید بدبیرخانه قسمت کارپردازی شرکتتحویل شود . پیشنهادات واصله در ساعت ۹ر۵صبح همانروزبازوقرائت میشود . حضور پیشنهاد دهنده در جلسه مناقصه آزاد است .

شرکت ملی ذوب آهن در رد و قبول یك یا کلیه پیشنهادات مختار است . در صورتیکه برنده اول حاضر بعقد قرارداد نشود سپرده او ضبط و از نفر دوم دعوت میشود .

در صورتیکه نفر دوم حاضر بعقد قرارداد نشود سپرده وی نیز ضبط خواهد شد . شرکت کننده در مناقصه باید معادل مبلغ ۳۵۰۰۰ ریال به صورت ضمانتنامه بانکی به عنوان سپرده شرکت در مناقصه در پاکت جداگانه به پیوست پاکتپیشنهاد ارسال نماید . مدت تحویل حداقل زمان ممکنه است کهمی‌بایستی در فرم پیشنهاد قید گردد و محل تحویل تهران انبار فروشنده روی کامیون است . م الف ۷۹۴۵

سایر شرایط در اسناد مناقصه مندرج است .

شرکت ملی ذوب آهن ایران

آـ۳۷۹۸۴ ۱ـ۲

سالروز
رحلت حضرت امام موسی کاظم علیه السلام
را بعموم شیعیان جهان بویژه هم میهنان گرامی تسلیت عرض نموده امیدواریم
که در پرتو تعالیم الهی ایشان راه راستین بپائیم .
رضا کاشانی اخوان
کارخانجات
کاشی سعدی

کاشی سعدی

مدرسه عالی ایران زمین

پذیرش دانشجو

مدرسه عالی ایران زمین برای رشته های فوق دیپلم بازرگانی ـ کتابداری و منشیگری ۷۵ نفر دانشجو ازبیندارندگان دیپلم های (ریاضیـطبیعی ادبی ـ بازرگانی ـ منشیگری) باامتحان زبان انگلیسی و مصاحبه میپذیرد .

ثبتنام تا شنبه ۱۸ شهریورازساعت ۳۰ر۴ تا ۷ انجام میگردد . داوطلبان میتوانند برای کسب اطلاعات بیشتر بدفتر مدرسه خیابان ششم بهمن(میدان ۲۴اسفند)روبروی ژاندارمری کلکشور مراجعه یا مکاتبه نمایند .

هنرستان صنعتی حرفه

زیر نظر مهندسین فارغالتحصیل آلمان

برای تربیت کمك مهندسی (تکنیسین) در رشته های : برق ـ فلزکاری ـ ساختمان ـ طراحیمهندس (نقشهکشی) برای سالهای اول و دوم در دوره های روزانه و شبانه تعدادی هنرجوی دختر و پسر واجد شرایط میپذیرد .

دارندگان گواهینامهسال سوممتوسطهیا اموزشگاه های حرفهای ویا سال اول هنرستانها می توانندهمهروزه صبح ازساعت ۸ ـ۱۲ وبعداز ظهر از۴ـ۷برای ثبتنام مراجعه نمایند .

جنوب دانشگاه تهران ـ خیابان سزاوار(بین خیابان دانشگاه و ابوریحان)

پلاك ۱۳۶ ـتلفن ۴۲۵۵۱ـگروه فرهنگیحرفه

دبیرستان کیهان نو

برای کلاسهای اول و دوم راهنمائیدر ساختمانی مستقل هر روز صبح و عصر ثبتنام مینماید ـ ضمنا آموزش هر یك از رشته های ذیل برای دانش آموزان اجباری است .

اتومکانیك ـ برق ـ تایپـ عکاسیـرادیوـتلویزیونـ فلزکاری .

ثبت نام : دفتر مرکزی آیز نهاوراولجمشیدآبادشمالی

تلفنهای ۶۶۶۷۷۹ ـ ۶۶۷۹۰۴ ـ ۴۷۸۷۵

انسان، محکوم به قتل عام حیوانات است!

برن ـ انسان بقتل‌عام حیواناتی مشغول است که بنابه نظریه داروین اجدادخودش هستند . باین ترتیب انسان سرگرم یک خودکشی دیگر شده است . این ، ادعای عده‌ای از حیوان دوستان و انجمن‌های‌حمایت حیوانات سویس است که مدعی‌اند آزمایشات پزشکی و تزریق میکروبهای مختلف درآزمایشگاه‌های داروسازی و زیست‌شناسی به بدن شامپانزه ها ، هرروزموجب میشود که تعداد زیادی از این حیوانات که از نظر ساختمان‌بدنی و مقاومت طبیعی شباهت زیادی به انسان دارند نابود شوند . نیاز بشر به آزمایش برروی این حیوانات درحقیقت او را محکوم به قتل‌عام آنها کرده است .

شکار بدون محدودیت و آزادانه انواع گوریل ، شامپانزه ، میمون های نوع اورانگ‌اوتان و کپیون برای فروش به‌آزمایشگاه ها ، نسل این حیوانات را بطور کلی در خطر نابودی و انهدام کامل قرار داده است .

کارشناسان اتحادیه بین‌المللی حمایت حیوانات اظهار داشته‌اندکه‌فروش حیوانات‌نامبرده ، برای شکارچیان ، بصورت یک تجارت پرسود در آمده است . از این رو ، شکارچیان ، بی‌رحمانه و بدون‌هیچگونه ملاحظه‌ای ، آنها را از جنگلها بیرون کشیده ، برای تحمل انواع شکنجه ها و آزمایشات پزشکی به آزمایشگاهها می فروشند.

در میان این حیوانات شامپانزه بعلت شباهت نزدیک بدنی که به انسان دارد ، بیش از دیگر انواع میمون ها درخطر نابودی قرار گرفته است .

آمریکایکی از خریداران عمده این حیوانات است و هر سال حداقل ۵۰۰ شامپانزه که توسط شکارچیان‌ازافریقا شکار شده به آزمایشگاه های آمریکائی فروخته میشود .

شکار آزادانه این حیوانات حتی کشور های صادرکننده آنها را در معرض خطر انهدام تمام نسل آنها قرار داده است

اتحادیه بین‌المللی حمایت حیوانات از تمام کشور های آفریقائی و آمریکائی و شکارچیان خواسته است که حداقل محدودیت هائی برای شکار این حیوانات بوجود آورند تا از انهدام کامل نسل آنها جلوگیری شود .

سامی دیویس ، از نیکسون حمایت میکند!

واشنگتن ـ در کنوانسیون حزب جمهوریخواه امریکا که برای سومین‌بار ریچارد نیکسون را به نامزدی ریاست جمهوری انتخاب کرد، در بین چهره های‌معروف سینمائی « سامی دیویس » خواننده کوتاه‌اندام، سیاهپوست، ثروتمند و معروف شرکت داشت .

او با وجود اینکه از اعضاء حزب دموکرات است ، حمایت خود را در انتخابات آینده از نیکسون اعلام‌داشت و بعد بترتیبی که می بینید رئیس جمهوری‌رادرآغوش کشید .

در مبارزات انتخاباتی احزاب ، نامزد های ریاست جمهوری میکوشند هر چه بیشتر ، طرفداری چهره های معروف را که مردم به آنها علاقمند هستند ، نسبت بخود جلب کنند . چون اگر هم کسی بواقع آن شعور سیاسی را نداشت که بتواند بین نامزد ها ، یکی را انتخاب کند ، با تبعیت از فی‌المثل سیناتراها ، سامی دیویس ها ، شرلی مکلین‌ها ، یعنی زنان و مردان معروف ، میتواند نامزد انتخاباتی خود را برگزیند و به او رای بدهد . تعجب می کنید ؟ هیچ عجیب نیست ، چه ، گاه موی بلند و کوتاه و یا طرز حرف زدن و راه رفتن و غیره نامزد ها ، توجه خیلی از افراد سطحی را ، که فقط بظاهر می نگرند ، جلب کرده و موجب شده است که هر کدام این‌افراد بعنوان یک صاحب رای بپای‌صندوق برود و رای خود را بنام مرد محبوب خود به صندوق آراء بیندازد .

نامزد های انتخاباتی هم بخوبی از وجود اینگونه افراد آگاهند و تاثیر امثال سامی دیویس را در جلب آراء آنها بسود خود میدانند.

بی دلیل نیست که هرکدام از نامزد های ریاست جمهوری امریکا، میکوشند تااین چهره های معروف آواز و سینما راباخود موافق کنند و از وجود آنها بعنوان یک تریبون تبلیغاتی بسود خود بهره بگیرند .

آپولو۱۷ یک زیست شناس را به‌ماه خواهد برد!

کیپ کندی ـ موشک آپولو ۱۷ که قرار است بزودی بطرف ماه پرتاب شود ، در سکوی پرتاب قرار گرفته است . با این آپولو که بهمان ترتیب آپولو های قبلی بطرف ماه پرتاب می شود وسفینه مه نشین آن در م اه فرود می آید ، سه نفر از فضانوردان امریکائی بنام های « رنالدای اوانس » ، «هاریسون اسمیت» و «گونان» پرواز خواهند کرد .

فرماندهی آپولو ۱۷ با گونان است . موشک آپولو ۱۷ که‌آپولو و سفینه مه نورد را همراه با سرنشینان آنها به فضا می برد ، از همان‌نوع‌موشك ساترن ۵ است که باندازه یک ساختمان ۳۶ طبقه طول‌وحجم داد .

هاریسون اسمیت که‌اولین دانشمند زیست شناسی است که با آپولو به ماه می رود گفت :

آپولو۱۷ آخرین سفینه‌ای خواهد بودکه‌انسان را بفضامیبرد،ولی طبق برنامه ناسا آخرین سفینه از آپولو ها خواهد بود که انسان را بماه خواهد برد و بعد از این آپولو سفاین دیگر سرنشین‌دار بفضا پرتاب خواهند شد . ولی نه بماه .

موشک این آپولو در ساعت ۹٫۳۵ دقیقه شب به فضا پرتاب میشود واین‌اولین‌باری خواهد بود که آپولو درشب‌به‌فضا پرتاب میشود.از لحظه پرتاب تا لحظه بازگشت سفرآپولو۱۷بمدت۳۱روز بطول می کشد و این طولانی ترین پرواز انسان بفضا خواهد بود . دو نفراز فضانوردان آپولو ۱۷ بمدت۸۲ ساعت در سطح ماه خواهند بود و این مدت ۱٫۵ روز از آخرین بار که انسان بماه پای گذارد، بیشتر است .

سرنشینان آپولو ۱۷ در شمال ماه ، در طرفی که از زمین رویت می شود ، می نشینند و به اجرای برنامه های تعیین شده می ـ پردازند .

۲۰ تومان دادند و ۱۱ هزار تومان دزدیدند!

شهسوار ـ دو سارق به شیوه‌ای نوظهور مبلغ یکصد و ده هزار ریال پول نقد از گاو صندوق مغازه عبدالحسین اورمزدی ، بازرگان معروف فرش ، بسرقت بردند .

عبدالحسین اورمزدی در مغازه خود مشغول شمارش پولهایش‌بود تاآنها رادسته‌بندی کرده توی‌گاو صندوق‌مغازه‌اش بگذارد.

در این هنگام مرد ناشناسی وارد مغازه شد و ازبازرگان معروف خواست‌که یک‌اسکناس صد تومانی را برایش خرد کند .

عبدالحسین اورمزدی که تازه از شمارش‌پولها فراغت یافته بود ، اسکناس صدتومانی را گرفت و ۵ اسکناس ۲۰ تومانی به مرد ناشناس داد.

مرد ناشناس بیرون رفت و چندقدم آنطرف‌تر از درورودی مغازه یک اسکناس بیست تومانی را روی زمین انداخت و سپس به مغازه برگشته ، به بازرگان معروف گفت :

ـ نزدیک مغازه شما یک اسکناس بیست تومانی روی زمین افتاده که تصور میکنم متعلق به شما باشد.

عبدالحسین اورمزدی ، که دسته اسکناس‌ها را توی گاو صندوق گذاشته‌بود و هنوز در گاو صندوق را نبسته بود ، به عجله برخاست‌و برای‌برداشتن اسکناس بیست تومانی ازمغازه خارج شد.

در اینموقع همدست مرد ناشناس، که‌کنار مغازه‌ایستاده بود و کشیک میکشید ، وارد مغازه شد و اسکناسها را از داخل گاو صندوق برداشت و با بفرار گذاشت .

عبدالحسین اورمزدی‌هنگامی که پس از برداشتن اسکناس بیست تومانی از زمین به مغازه‌اش برگشت تازه متوجه شد که با چه نیرنگی یکصد و ده هزار ریال موجودی او را بسرقت برده‌اند.

سارقین‌ناشناس هنوزدستگیر نشده‌اند.

نگهدار ، ده‌بار پول‌های مادرش را دزدید!

اصفهان ـ پسر بچه ۷ ساله‌ای بنام «نگهدار شاه محمدی» که برای دهمین‌بار پولهای مادرش‌را سرقت کرده و با دختر فال‌فروش ۹ ساله‌ای بنام فخری به تفریح پرداخته بود ، دستگیر شد.

«نگهدار» که در آخرین سرقت خود مبلغ ۷۰۰ تومان ازاندوخته مادرش را از چمدان کوچک او برداشته بود ، تمام این پولها را در عرض یکهفته با دختر ۹ ساله خرج کرد .

او ، درحالیکه در لابلای علف های بلند شرق‌سی‌وسه پل‌خوابیده بود و یک بسته سیگار برگ ویک فندک گازی درکنارش قرارداشت توسط مادرش دستگیر شد.

بیگم ، مادر نگهدار ، که پس‌از یک هفته جستجو ، به محل اختفای پسرش پی برده بود ، بلافاصله پسرک را به پاسگاه مرکزی ژاندارمری اصفهان‌تحویل داد .

نگهدار ، که اخیرابه سیگارمعتاد شده است و روزانه یک بسته سیگار برگ دود میکند ، درپاسخ رئیس پاسگاه که از او پرسیده بود پولهای مسروقه را به چه مصرفی رسانده است گفت : همه پولها را خرج خریدن فندک و سیگار و بلیط سینما کرده‌ام .

این دهمین‌بار است که نگهدار، پولهای مادرش را سرقت کرده ، متواری میشود . جالبتر از همه اینکه بیگم مادر نگهدار ،ازسالها پیش ،در اصفهان‌به گدائی‌مشغول است و پولهائی که نگهدار از او دزدیده ، پولهائی بوده که او از طریق گدائی بدست اورده است !

نگهدار ، در پایان بازجوئی گفت :

ـ اولا من فخری (دختر ۹ساله فال فروش) را دوست دارم و برای اینکه بتوانم برایش پول‌خرج کنم ، دست به دزدی میزنم .ثانیا علت دزدی من اینست که مادرم به اندازه کافی بمن پول نمیدهد !

شمیرانی‌ها قله دنارا فتح کردند

شمیران ـ قله «دنا» ، که از لحاظ ارتفاع دومین قله‌ایران است، برای‌دومین‌بار توسط یک اکیپ کوهنوردی تسخیر شد .

این اکیپ ، مرکب از شش نفر ازکوه‌نوردان عضو هیات کوهنوردی و اسکی شمیران و سه نفر از کوهنوردان دانشگاه پهلوی شیراز بود .

کوهنوردان شمیران‌حسن صالحی‌مقدم، علی اکبر شعبانی ، مرتضی موسوی ،محمد نمکی دوست ، خلیل جمشیدی ، محسن زاهدی و کوهنوردان شیرازی رسول عارف، هادی جلالی و هوشنگ شجاع بودند .

اعضای این اکیپ ساعت ۲۴(نیمه‌شب) از«سی‌سخت» یاسوج، عازم قله «دنا» شدند و پس از صعودبه‌قله‌و نصب آرم‌مخصوص، بطرف غار یخ و غار کیخسرو که در دامنه کوه قراردارند حرکت کرده ، از این دو غار بازدید بعمل آوردند .

سینما تخت جمشید
نمایش دهنده بهترین فیلمهای سال
از امشب
صف دختران زیبا ـ رنگی
والاهودسن ـ آنجی دیکینسون

تاریخ ۸٫۶٫۵۱ شماره م‌ت۲۰۷۸۵

آگهی مناقصه شماره ۵۱/۱۹

شرکت مخابرات ایران تعداد پنجهزار عدد(۵۰۰۰عدد)چوب کابلکشی موردنیاز را با رعایت شرایط‌عمومی و طرح‌قراردادطبق نمونه و شرح تفصیلی مشخصات از طریق مناقصه خریداری می نماید داوطلبان شرکت در مناقصه می‌توانند همه روزه بجز ایام تعطیل و درساعات‌اداری به‌دبیرخانه اداره تدارکات شرکت مخابرات‌واقع در خیابان تخت‌جمشید چهارراه شیراز مراجعه و نمونه‌چوب راورویت نموده با ارائه رسید پرداخت مبلغ پانصد ریال (۵۰۰ریال)به‌حساب شماره ۱۰۵۰۹ شرکت مخابرات ایران‌نزد بانك ملی ایران شعبه تخت‌ـ جمشیدمدارك مناقصه رادریافت و با توجه کامل بمندرجات آنها را امضاء نموده به ضمیمه پیشنهادخود در سه‌پاکت (الف)و (ب)و (ج)بوصف مشروحه درشرایط عمومی‌تاآخر وقت‌اداری (ساعت ۱۵) روز یکشنبه ۲۶٫۶٫۱۳۵۱ بدبیرخانه‌شرکت مخابرات بنشانی ذکرشده بالا تسلیم ورسیددریافت دارند.پیشنهاد های واصله‌تاموعد مقرر در ساعت ده صبح روز۲۷٫۶٫۱۳۵۱ در اطاق ۳۰۲ ساختمان شرکت بنشانی مذکور بازوقرائت خواهدشد . حضورپیشنهاد دهندگان یانماینده مجاز آنها در کمیسیون‌مناقصه آزادوشرکت‌مخابرات ایران در رد یك و یاکلیه پیشنهاد های رسیده مختاراست . م‌الف۸۵۵۹

شرکت‌مخابرات‌ایران
آ ـ ۳۹۴۲۴ آ ـ ۳۹۴۲۲

آگهی از شرکت مخابرات ایران

بمنظور گسترش وایجاد امکانات بیشترجهت بخش شماره های جدید قسمتی از کابلهای‌منطقه زیربعلت‌ضرورت فنی ازتاریخ۲۲٫۶٫۱۳۵۱ برگردان میشودو ناگزیر اختلالاتی در ارتباط‌تلفنی‌مشترکان محترم‌روی خواهد داد . شماره تلفن های‌موجوددر این منطقه باشماره های جدیدی که در اختیار قسمت‌اطلاعات (۱۱۸)گذارده می شود تعویض خواهدشدم‌الف۸۴۰۸

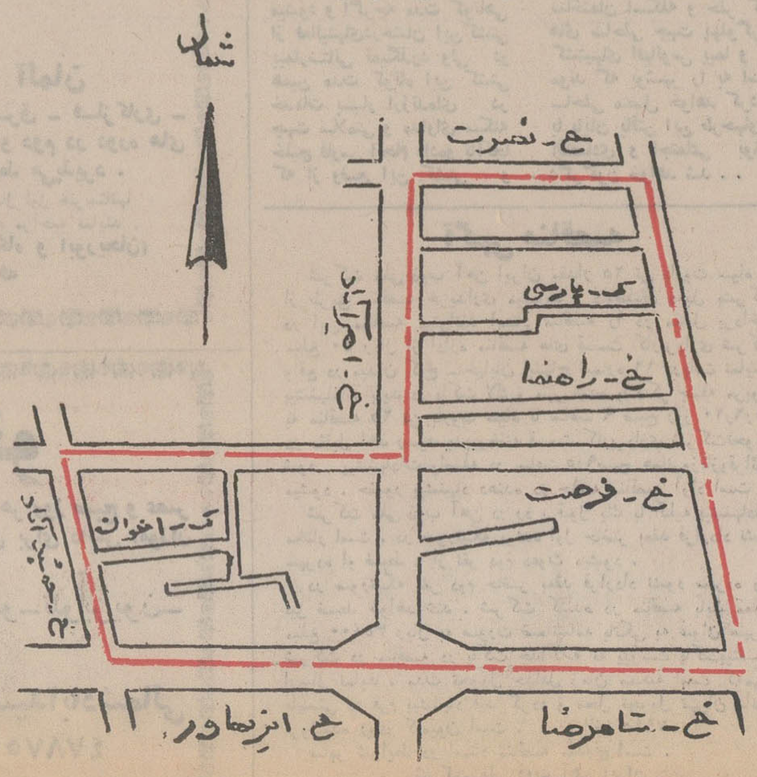

اداره‌نصب‌شبکه‌شرکت مخابرات ایران
آ ـ ۳۸۷۳۶

آگهی شناسائی و ثبت اتحادیه صنفی

باستناد ماده ۱۹ قانون نظام صنفی وباتوجه‌بمدارک‌تسلیمی اتحادیه‌ای بنام اتحادیه صنف آموزشگاههای فنی و رانندگی مرکز در وزارت کار و امور اجتماعی اداره کل سازمان های کارگری وکارفرمائی به ثبت رسیده است .

مراتب برای اطلاع عموم آگهی میشود . اعضاء هیات‌مدیره اتحادیه مذکور عبارتند از آقایان : محمد حسن پرستوک ـ عباس کاوه‌ئی ـ امیرغیاثی ـ حسن‌آقا رفیعی ـ احمدعلی‌صفائی ـ تقی عراقی آبجدانی ـ آقابزرگ سید علینقی آهاری ـ فیروز مصلحی ـ یوسف رجبی و سید جمال‌آقا سید یوسف .

ضمنا آقایان : محمد حسن‌پرستوک ـ احمد علی صفائی ـ حسن‌آقا رفیعی ـ یوسف رجبی و امیر غیاثی .

از طرف هیات مدیره به ترتیب بسمت رئیس . نواب رئیس . دبیرو خزانه‌دار اتحادیه‌انتخاب‌گردیده‌اندومطابق اساسنامه‌اسناد مالی با امضای رئیس و درغیاب رئیس یکی از نواب رئیس و خزانه‌دار بامهر اتحادیه معتبر خواهد بود .

مدیر کل سازمان های کارگری وکارفرمائی ـ فرزامیان
آ ـ ۱۲۵۰۱

آگهی مزایده

هواپیمائی کل کشور مقادیری لوازم از قبیل میز صندلی کمد موتور مولد برق لاستیك باطری و غیره که مورد نیاز نمی باشد از طریق مزایده بفروش میرساند .

۱ـ علاقمندان می توانند برای دریافت برك مشخصات وشرایط شرکت در مزایده بساختمان مرکزی هواپیمائی کل کشور واقع در خیابان شاهرضا روبروی دانشگاه طبقه سوم اطاق ۲۰۴ اداره کل امور مالی مراجعه نمایند .

۲ـ پیشنهاد دهندگان میتوانند از ساعت ۹ صبح الی آخروقت اداری روزهای ۲۱و۲۲ و۲۳٫۶٫۵۱ درمحلهای‌ساختمان‌جنوبی فرودگاه و ساختمان اداره فنی از لوازم مذکور بازدید به عمل آورند .

۳ـ علاقمندان پیشنهادات خود را در پاکت لاك و مهر شده حداکثر تا ساعت ۹ صبح روز ۲۷٫۶٫۵۱ به اداره کل امورمالی‌ـ اموال تسلیم نمایند .

۴ـ پیشنهادات در ساعت ۱۰ صبح روز ۲۷٫۶٫۵۱ در اطاق ۲۰۶ مدیر کل امور مالی باز و قرائت خواهد شد .

۵ـ مبلغ پنج در صد از بهاء پیشنهادی که حداقل سی هزار ریال میباشد نقد یا تضمین نامه بانکی مورد قبول که ۶۰ روز از آخرین مهلت قبول پیشنهادات معتبر باشد. باید به عنوان سپرده ضمیمه پیشنهاد گردد .

۶ـ در صورتیکه برنده مزایده پس از ده روز ابلاغ اداره هواپیمائی کل کشوری حاضر به پرداخت بهاء اموال و تحویل آنها نگردید مبلغ سپرده بسود دولت برداشت خواهد شد .

حضور پیشنهاد دهندگان یا نماینده‌گان آنها با در دست داشتن معرفی نامه در جلسه مذکور آزاد است .

۷ـ اداره هواپیمائی کل کشوری در رد یا قبول پیشنهادات مختار است .

م الف ۸۶۳۵

معاون وزارت راه‌ورئیس اداره کل‌هواپیمائی کشوری.اربابی
آ ـ ۳۹۶۰۴

آگهی مناقصه شماره ۵

تاریخ ۷٫۶٫۵۱

فرماندهی اردنانس نیروی زمینی شاهنشاهی ۲۶قلم‌قطعات نیازمندی را از طریق مناقصه خریداری مینماید .

پیشنهاد دهندگان می توانند در ایران به‌اطلاعات فرماندهی اردنانس نیروی زمینی شاهنشاهی ودرکشور های خارج‌ازایران به سفارتخانه یاوابستگی های نظامی مربوطه مراجعه نموده‌برك‌شرائط و مشخصات معامله را دریافت وپیشنهاد خود را طبق‌مفادمندرج در شرائط‌معامله تنظیم وتاساعت ۱۴روز ۲۱٫۸٫۵۱ به‌دفتر فرماندهی اردنانس نیروی‌زمینی شاهنشاهی واقع در عباس آبادتحویل دهند.
م‌الف۸۵۵۸

مناقصه‌گذار فرماندهی اردنانس نیروی‌زمینی‌شاهنشاهی
آ ـ ۳۹۳۶۸

شماره ۶۶۵۷
تاریخ۷٫۶٫۵۱

آگهی مزایده

شهرداری میاندوآب‌باستناد دستور شماره ۱۶۴۷۷ـ ۲۴٫۵٫۵۱ مقام معظم استانداری آذربایجانغربی عواید میادین دواب‌قبانکندی وشهری را طبق تعرفه‌شماره ۵۲۶۹ـرش۴٫۳٫۴۵ بشرح زیر .

۱ـاز هرراس بز که بفروش میرسد مبلغ‌ده ریال ۲ـ از هر راس گوسفند که‌بفروش میرسد مبلغ پانزده ریال ۳ـ از هرراس گاو که‌بفروش میرسد مبلغ‌سی‌ریال ۴ـاز هر راس گاومیش که بفروش‌میرسد مبلغ چهل ریال ۵ـاز هرراس اسب‌وقاطر والاغ‌و هر نفرشترمبلغ بیست‌ریال بمدت‌دوسال شمسی به شرح شرایط مندرج در آگهی تفصیلی شماره۶۶۵۶ـ۷٫۶٫۵۱ که در شهرستان هامنتشرشده باجاره‌واگذار مینماید و مزایده ازمبلغ‌یك‌میلیون و پانصد هزارریال برای هرسال‌خواهدبودو قبول پیشنهادات تا ساعت۱۲روز ۲۶٫۶٫۵۱ می‌باشد .

شهردار میاندوآب ـهاشمی
آ ـ ۳۹۱۹۴

پول زمین اتومبیل

جوایز بلیطهای
اعانهٔ ملی
سری فوق‌العاده

۷ جایزه ۱۰۰ هزار تومانی
۷ قطعه زمین ۱۰۰۰ متری
۷ دستگاه اتومبیل آخرین مدل
مرسدس بنز ۲۲۰ ـ آریا ـ پژو ۵۰۴
پیکان ـ فیات ـ ژیان ـ ب. ام. و ۲۰۰۰

برای ۷ نفر

هر نفر
★ ۱۰۰ هزار تومان پول
باضافه
★ یك قطعه زمین ۱۰۰۰ متری
باضافه
★ یك دستگاه اتومبیل آخرین مدل

این جوایز
فقط برای یکبار
است

باخرید هرچه بیشتر ،از این سری بلیط فوق‌العاده خود و افراد خانواده خود رادرمسیربردن بزرگترین و پرشانس‌ترین جوایز ممتاز سال قرار دهید .

براساس تصمیم شورای عالی پزشکی بیمه

نرخ بیهوشی، اطاق عمل وزایمان تعیین شد

۸۰درصد از پزشکان وجراحان تهران و شهرستانها همکاری خود را با سازمان بیمه‌درمانی کارمندان دولت اعلام داشتند وبانرخ تعرفه های پزشکی و جراحی ـ بیهوشی وویزیت پزشکان که از طرف شورای عالی پزشکی تعیین شده بود ، موافقت کردند .

دکتر آرام مدیر عامل‌سازمان بیمه کارمندان دولت ضمن‌اعلام این مطلب اضافه کرد :

شورای عالی پزشکی بیمه کارمندان دولت ، در جلسه اخیرخود بیمارستانهای‌خصوصی کشور را استاندارد کرد .. طبق این‌استاندارد، بیمارستان های خصوصی در سراسر کشور از نظر بیمه درمانی کارمندان دولت ، به ۳ درجه : یك ، دو و همچنین درجه زیر استاندارد تعیین شدند .

ضریب تعرفه خدمات درمانی وجراحی در بیمارستان درجه‌یك معادل ۸۰ ریال و در بیمارستان درجه دو معادل ۶۰ ریال و در بیمارستان های زیر استاندارد معادل ۵۰ ریال‌تعیین و تصویب شد .

ضمنا شورای‌عالی پزشکی‌بیمه کارمندان‌دولت‌به بیمارستان‌های زیر استاندارد ۶ ماه مهلت‌داد تا وضع خود را با ضوابط استاندارد تطبیق داده و بصورت درجه ۲در آیند .

نرخ اتاق عمل و بیهوشی

شورای عالی پزشکی بیمه کارمندان دولت ، نرخ تعرفه اتاق عمل را نیز تعیین کرد . براساس تعرفه مزبور ، نرخ اتاق عمل ۱۵ در صد نرخ‌اعمال جراحی خواهد بود .. باین معنی که اگر نرخ عمل جراحی‌برای برداشتن قسمتی از ریه ۳۲۰۰۰ ریال باشد ،نرخ اتاق عمل ۴۸۰۰ ریال و برای عمل آپاندیس که ۸۰۰۰ ریال است ۱۲۰۰ ریال خواهد بود .

همچنین نرخ اتاق زایمان ۱۰ درصد یعنی ۸۰ تومان‌خواهدبود ونرخ بیهوشی «انستری» از ۱۵ تا ۲۰ درصد نرخ اعمال جراحی تعیین شد .

براساس لایحه بیمه درمانی کارمندان دولت که هم‌اکنون در مجلس شورای ملی می ـ باشد کارمندان دولت در چهار گروه‌متمرکز خواهندشد. گروه اول شامل کارمندانی می باشدکه حقوق آنان از ٤ هزار تا ده هزار ریال است . گروه دوم را کارمندانی تشکیل می ـ دهند که حقوق آنان از ۱۰هزار ریال تا۲۰ هزار ریال استو گروه سوم شامل کارمندانی است که حقوق آنان بین ۲۰ هزار تا ۳۰ هزار ریال می باشد وبالاخره گروه چهارم از ۳۰ هزار ریال به بالا دریافت می ـ دارند . و هر گروه با توجه به استاندارد بیمارستانها از ۵ تا ۲۰ درصد نرخ خدمات درمانی و جراحی را به عنوان حق مشارکت در بیمه «فرانشیز» خواهند پرداخت .

مطالعه‌بیمه اجتماعی فرانسه

دکتر آرام خاطرنشان ساخت: برای‌مشاوره و رفع مشکلات امر بیمه درمانی ایران ، از آقای «پالژه» رئیس بیمه اجتماعی کشور فرانسه دعوت شد تا به ایران سفر کند وی که شب گذشته وارد تهران شد ، یك هفته در ایران اقامت خواهد داشت .

خانم‌ها از شغل دبیری استقبال کرده‌اند

امسال خانم‌ها برای‌اشتغال به کاردبیری استقبال زیادی کرده‌اند .

داوطلبان شغل دبیری به شهرستان های مختلف کشور اعزام میشوند و استخدام آنان درتهران و شهرستان های استان مرکز (باستثناء ۲تا۳ شهرستان) ممنوع‌است. تاکنون‌تعداد بانوان داوطلب شغل‌دبیری بیشتر از مردان است و پیش‌بینی میشود که تا پایان موعد ثبت‌نام این وضع باقی بماند .

علاقه بیشتر

یك مقام مطلع درباره استخدام دبیر در وزارت آموزش و پرورش گفت : در سال های گذشته تعداد داوطلبان شغل دبیری کمتر ازاحتیاجات وزارت آموزش و پرورش بود ولی درسال جاری احتیاجات وزارت آموزش و پرورش‌بطور کامل تامین خواهد شد . همین مقام درباره استقبال افراد برای‌کار دبیری اظهار داشت که باضوابط ارتقاء گروه معلمان و مزایائی که در مرحله‌دوم‌برای دبیران درنظر گرفته شده موجب شده تا افراد گرایش بیشتری برای استخدام دروزارت آموزش‌و پرورش پیدا کنند .

وزارت آموزش و پرورش برای آن دسته از داوطلبان شغل دبیری که‌در رشته های فیزیك و شیمی و ریاضی تحصیل کرده‌باشند ، مزایای بیشتری قائل خواهند شد و به آنان علاوه برحقوق و مزایائی که دریافت میکنند، مبلغی‌بین ۸ تا ۱۰ هزارریال اضافه حقوق میدهد .

والاحضرت شاهدخت شمس‌پهلوی دررم

والاحضرت شاهدخت شمس‌پهلوی در رم از یک بیمارستان وابسته به صلیب سرخ ایتالیا دیدن کردند و قسمت هـای مختلف آن را مورد بازدید قرار دادند . عکس‌لحظه‌ای برداشته شده که والاحضرت یک کودک را در بیمارستان‌موردنوازش‌قرار داده‌اند .

عکس رادیوئی اطلاعات

شماره مخصوص فرمان

نشریه سیاسی فرمان که سالیان درازی است‌با صمیمیت و علاقه‌ای‌وافر خدمات‌مطبوعاتی خویش را ادامه میدهد و در قلمرو روزنامه‌نگاری صاحب‌راه وروشی مشخص‌و استواراست، به‌مناسبت آغاز بیستمین‌سال نهضت ۲۸ مرداد یك شماره مخصوص تدوین و چاپ کرده است با خصوصیات کاملا چشمگیر و جالب .

دراین ویژه‌نامه که درقطع بزرك و کاغذ و چاپ ممتاز در ۱۲۰ صفحه انتشار یافته است مسیر پیشرفت های صنعتی و اجتماعی ایران‌طی ۲۰سال‌اخیر یعنی‌از ۲۸ مرداد۱۳۲۸ تاکنون به شیوه‌ای روشن وآموزنده فراهم گردیده است .

آقای عباس شاهنده صاحب امتیازومدیر فرمان‌ونویسندگان این شماره با کوششی در خور توجه‌و ستایش ، اسنادذیقیمتی از وقایع بیست‌سال اخیر را در این مجموعه استثنائی فراهم آورده‌اند .

ما آرزوی‌موفقیت های‌بیشتر را برای آقای شاهنده و دیگر نویسندگان فرمان داریم .

خبرهای تلفنی شهرستانها

داماد ، پدر زنش را کشت

مشهد : یک جوان ۲۵ساله مشهدی بنام علی‌اصغر رمضانی پدر زن ٤۸ ساله‌ی خود بنام حاج عباس کفاش‌زاده را با «مشته»ی مخصوص کفاشی کشت .

علی‌اصغر پس از ارتکاب جنایت باتهام قتل پدر زنش بازداشت شد و جریان تحت رسیدگی قرار گرفت.

زنی در میان شعله های آتش سوخت

پره‌سرطوالش ـزنی بنام «رقیه بخشی»هنگامی که دو روستای «دنیاچال» پره‌سر طوالش سرگرم‌چیدن دسته های برنج در گندوج (انبار برنج) بود ناگهان فانوسی که در کنار وی قرارداشت واژگون گردید و انبار که دیوار وسقف آن چوبی بود طعمه حریق شد .تلاش«رقیه» برای خاموش کردن آتش بجائی نرسید ووی نیزدرمیان شعله‌های آتش سوخت وجان سپرد و قریب دو هزار بسته برنج نیزازمیان رفت .

احداث میدانهای ورزش و استخر شنا

تبریز ـ قسمتی از زمینهای خانه جوانان تبریز که درحال حاضر مورد استفاده قرارنمی گیرد به تاسیسات‌ومیدان‌های ورزشی‌و استخر شنا تبدیل می‌شود .

این زمینها ، ششصد متر مربع مساحت‌دارد و برای ایجاد استخر شنا و سالنها و میادین ورزشی‌اختصاص می‌ـ یابد .

این موضوع در جلسه هیئت مدیره جمعیت شیر و خورشید سرخ تبریز مطرح گردید و به تصویب رسید . بقرار اطلاع این‌اقدام با نظر مسئولان شیروخورشید سرخ مرکز عملی‌خواهد شد .

افتادو مرد

شمیران ـ«آمنه نظر » هنگام عبور درایستگاه‌منظریه خیابان نیاوران ناگهان برزمین افتاد و پس‌از انتقال به بیمارستان رضا پهلوی درگذشت .

گشایش درمانگاه‌شبانه روزی

رفسنجان ـ درمانگاه شبانه‌روزی «مرادی » وابسته به جمعیت شیرو خورشید سرخ رفسنجان ، طی‌مراسمی گشایش یافت .

این‌درمانگاه ۲٤ ساعته آماده پذیرائی از بیماران می‌باشد .

قاتل محکوم به‌حبس ابد شد

دادگاه عالی جنائی استان کرمانشاهان پس از رسیدگی‌به پرونده قتل دونفر بنامهای حبیب‌اله ولی‌قاسمی سی‌ساله‌و حاج مراد ۲۲ ساله ـ متهم را به دوبار حبس ابد با اعمال شاقه محکوم ساخت .

علیمراد ذوالفقاری جنایتکار ۲۹ ساله در شب۲٦ خرداد ماه سال ۵۰ بفاصله‌ی ۸ ساعت حبیب‌اله و حاج مراد را باگلوله بقتل رسانده وپس از سرقت موجودی جیب آنها متواری شده بود.

سقوط از بالای کامیون

کرج ـ کارگری به نام حشمت‌اله علاءالدینی به‌علت سقوط از بالای کامیون شماره ۳۳۲۷۹ گرگان به رانندگی ساراله امانی کشته شد .

این حادثه در روستای «گردو» از توابع طالقان اتفاق افتاد .

سه ماهیگیر با انفجار باروت کشته و مجروح شدند

کنگاور ـ روز گذشته سه‌جوان «کنگاور»ی هنگام ماهیگیری در حاشیه رودخانه کنگاور دچار حادثه شدندو یکی از آنان‌بنام رضاباقرپور کشته شد .

براثر انفجار مقدار زیادی «باروت» رویداد و باعث‌زخمی شدن دونفر دیگر نیز به نام های ابوالقاسم صالحی و علیرضا باقرپور گردید .

این سه جوان «باروت»ها را بمنظور صید ماهی باخود به کنار رودخانه برده‌بودند!

قربانیان سیل ۵ نفر بوده‌اند

هنوز اجساد قربانیان سیل «ترابه‌بره» و «دیاره» شفت بدست نیامده و ماموران ژاندارمری محل وامدادگران جمعیت شیروخورشید سرخ شفت با همکاری مردم برای پیدا کردن جنازه های قربانیان سیل تلاش میکنند .

سیلاب در روستا های شفت به دنبال یکساعت بارندگی به راه افتاد و چند خانه را ویران کرد.

۵ نفر بودند

بامداد امروز بخشدار شفت طی تماس تلفنی به خبرنگار اطلاعات در رشت گفت : عده قربانیان سیل در روستا های شفت پنج نفراعلام شده ولی هنوز جنازه های آنان بدست نیامده‌است . همچنین‌پنجاه راس گاو و یکصد و هفتاد راس گوسفنددرجریان سیل تلفشده‌اند.

خسارت وارده به روستائیان در حدود سه میلیون ریال است .

بخشدار شفت

بخشدار شفت‌برای رساندن‌کمک به سیلزدگان از کمیته امدادشیر و خورشید سرخ رشت استمداد کرده است .

بخشدار شفت اضافه‌کرد : سیل ابتدا از رودخانه «سفید رود» جریان یافت و منطقه ییلاقی «ویس‌رود» اطراف « امامزاده ابراهیم» شفت را فرا گرفت .

تصحیح و پوزش

در خبرمراجعت علیاحضرت شهبانو از شیراز که دیروز در صفحه‌آخردرج شده بوددرجه نیسار سپهبد هاشمی نژاد فرمانده گارد شاهنشاهی به اشتباه سرتیپ چاپ شده بود که ضمن عرض‌معذرت تصحیح میشود .

کنگره آموزشی حزب پان‌ایرانیست

بمناسبت آغاز سی و یکمین سال بنیان گزاری حزب پان ایرانیست کنگره‌بزرك آموزشی این حزب در ساعت پنج ونیم بعد ازظهر روزچهارشنبه‌تشکیل میشود .

دکتر محمدرضاعاملی رئیس دبیرخانه کنگره مذکور از نخست‌وزیر ـ وزرای کابینه ـ پارلمان‌ـ شخصیتهای مطبوعاتی روسای دو مجلس ـ نمایندگان و اعضای فعال و غیر فعال‌حزب و مقامات مختلف کشور برای شرکت در مراسم افتتاح این کنگره دعوت کرده است .

با ایجاد مرکز جمع آوری تحقیقات تکنولوژی کرج

تحقیقات وابداعات صنعتی جهان در اختیار صنایع ایران قرار میگیرد

یك مرکزجمع‌آوری تحقیقات تکنولوژی و اقتصادی وابداعات صنعتی در استان تهران تاسیس خواهد شد .

این‌مرکزجدیدترین‌وپیشرفته‌ـ ترین تکنولوژی معاصر را از سراسر جهان جمع آوری‌کرده ودراختیار موسسات صنعتی و اقتصادی و محققان کشور قرار خواهد داد .

بهمین منظورموسسه‌استاندارد وتحقیقات صنعتی‌ایران که‌مجری این طرح‌خواهد بود پرسشنامه‌ـ هائی تهیه کرده‌وبرای‌موسسات خصوصی‌ودولتی ارسال‌داشت و ضمن‌آن یادآور شد کلیه موسسات‌در صورت لزوم می ـ توانند اطلاعات موردنیاز خودرا ازاین مرکز تامین کنند .

برای‌استفاده ازاطلاعات‌مذکور موسسات وسازمانهای علاقمند باید به عضویت مرکزدرآیند و سالانه مبلغی به عنوان حق عضویت بپردازند . مرکزجمع‌ـ آوری اسناد و مدارك فنی با همکاری سازمان ملل متحد در شهرستان کرج‌تاسیس می‌شود. ساختمان این مرکز دراواخر سال جاری خاتمه خواهد یافت. ودراوائل سال آینده رسما شروع بکارخواهد کرد .

همکاری سازمان ملل

سازمان ملل متحد به منظور همکاری‌بامرکز جمع‌آوری‌اسناد ومدارك فنی‌ایران علاوه براعزام تعدادی کارشناس وسایل فنی وتاسیسات لازم‌رادر اختیارمرکز مذکور قرارخواهد داد ووسیله ارتباط مرکز جمع‌آوری اسناد ومدارك فنی ایران را بامراکز مهم تحقیقاتی و مطالعاتی جهان فراهم خواهد ساخت .

قاتل ۲ برادر اصفهانی به ۲ بار حبس ابد محکوم شد

اصفهان ـ متهم بقتل سرپاسبان محمد رضایی و برادرش عباس در دادگاه جنایی اصفهان ، بدو بار حبس ابد و پرداخت سیصد هزار ریال ضرروزیان در حق مدعیان خصوصی محکوم شد.

محکوم محمد رضایی نام دارد و۳۹ ساله است.طبق کیفرخواست دادسرای اصفهان متهم‌دریک نزاع دستجمعی در آذرماه سال ٤۹ سرپاسبان محمد رضایی وبرادرش عباس را باضربات چاقو بقتل رسانده بوده .

محمد رضایی در بهمن ماه سال ۵۰ در دادگاه جنایی اصفهان محاکمه شد وبه‌دوبار اعدام‌محکوم شده بود اما رای دادگاه دردیوان عالی کشور نقض شده بود.

قابل توجه‌داوطلبان شغل افسر شکاربانی

بدین‌وسیله به اطلاع کلیه قبولشدگان‌میرساند جهت ثبت‌نام و شرکت درکلاس های مربوط ساعت ۳ بعدازظهر روز دوشنبه بیستم شهریور ماه جاری خود را به آموزشگاه این سازمان واقع درعظیمیه کرج معرفی نمایند .

آ ـ ۳۹۷۰۸

سازمان حفاظت محیط زیست

« اطلاعیه »

توزیع پروانه ورودی به جلسه امتحان ومسابقه مدرسه عالی مدیریت گیلان (لاهیجان) از کلیه داوطلبانی که مدارك خود را جهت‌ثبت‌نام و شرکت‌درمسابقه ورودی مدرسه عالی مدیریت‌گیلان (لاهیجان) ارسال داشته‌اند تقاضا میشود جهت دریافت پروانه ورود به جلسه امتحان درروز پنجشنبه۱٦شهریور ماه ازساعت ۸ الی ۱۲ و از ۱۵ تا ۱۹ بادردست داشتن شناسنامه عکس‌داروررسید پست‌سفارشی‌تقاضای خود را بدانشکده علوم اداری و بازرگانی واقع درخیابان شاهرضامقابل‌دانشگاه تهران مراجعه نمایند .

امتحان درساعت ۳ ونیم بعدازظهر روز جمعه۱۷شهریور مابرگزار میشود محل امتحان هنگام توزیع پروانه ورودی باطلاع داوطلبان خواهد رسید.

آ ـ ۳۹٦٤۲

مدرسه عالی مدیریت گیلان (لاهیجان)

دبیرستان داریوش ـ تجریش

برای دوره اول و دوره دوم (رشته‌های ریاضی وطبیعی)
در کلاسهای ۲۵ نفری ثبت نام می‌کند
سه‌راه نیاوران تلفن ۸۷۳۵۱۷

دبیرستان امیرمعزی

با کادر جدید در ناحیه ۱٦ برای دوره اول و دوم طبیعی ریاضی و ششم ادبی با شهریه دولتی تعیین شده صبح و عصر ثبت‌نام می‌کند . میدان شهناز ۷۵٤٦۱٤

اطلاعیه دبیرستان اتفاق

به عموم دانش آموزانی که دراین دبیرستان ثبت‌نام‌نموده‌اند بدینوسیله ابلاغ میگردد که برای اخذ کارت ورودی به‌کلاس و برنامه تحصیلی روز های ۲۸ و ۲۹ شهریور ماه مراجعه‌نمایند.

آ ـ ۱۲۲۳۹ ۱ـ۳

دبیرستان اتفاق

دعوت مجمع عمومی عادی سالیانه بار دوم شرکت تعاونی لباس ارزان صنف خیاط

نظر باینکه دراولین جلسه مجمع عمومی عادی که در ششم شهریورتشکیل‌وعده سهامداران حاضردرجلسه بحدنصاب قانونی‌نرسیده لذا بدین‌وسیله از سهامداران محترم دعوت‌میگردد تادردومین جلسه مجمع عمومی عادی که درتاریخ ۲٦ر٦ر۵۱ از ساعت ۳ الی ۵ بعدازظهر درمحل شرکت تشکیل میگردد حضور بهمرسانند .

دستور جلسه :
۱ـ گزارش هیئت مدیره و بازرسان شرکت .
۲ـ تصویب بیلان سالیانه .
۳ـ تعیین خط مشی آینده .
٤ـ تجدید انتخابات بازرسان .

رئیس هیئت مدیره

اطلاعیه مدرسه عالی ورزش

مدرسه عالی ورزش به اطلاع شرکت کنندگان در مسابقه ورودی این مدرسه میرساند که نتیجه آزمایشات علمی و عملی داوطلبان درساعت ۹ صبح روز سه‌شنبه ۱٤ر٦ر۵۱ درمحل دانشکده اعلام خواهد شد ضمنا به اطلاع داوطلبان مقیم شهرستان ها میرساند که نتیجه آنهابوسیله‌پست از طرف مدرسه مزبور اعلام خواهد شد .

آ ـ ۳۹٦۹٤

انجمن اسلامی پزشکان :

بعثت حضرت محمد (ص) ، برانگیخته و پیام‌آور خدا را تبریك میگوید ، و کتاب راستین او قرآن را که پیام خداست گرامی میدارد ، و بدین امید که پیام اسلامی و انسانی آن رادمرد بزرك دروجود همه انسان ها تجسم یابد ، یادروز برانگیخته شدن او را جشن میگیرد .

برنامه :
۱ـ تلاوت کلام‌الله‌مجید
۲ـ خیرمقدم
۳ـ سخنرانی آقای دکتر کاظم‌سامی
٤ـ سخنرانی آقای مرتضی مطهری

شروع : ساعت ۸ بعدازظهر روز سه‌شنبه ۲٦ رجب برابر با ۱٤ شهریور مسجد جواد (ع) خیابان روزولت .
(برای بانوان جایگاه مخصوص درنظر گرفته شده است .

آ ـ ۱۲۵۳۱ ۱ـ۲

آگهی‌جهت اطلاع صاحبان سهام شرکت ایران‌شلکات (سهامی خاص)

بدینوسیله باطلاع کلیه صاحبان سهام شرکت ایران شلکات (سهامی خاص) میرساند که هیئت مدیره شرکت در جلسه‌مورخ چهارم شهریور ماه ۱۳۵۱ حسب اختیاراتی که در مجمع عمومی فوق‌العاده صاحبان سهام شرکت منعقددر تاریخ ۲۳آذرماه ۱۳۵۰ به هیئت مدیره تفویض گردیده است تصویب نمودند که مبلغ پنجاه میلیون ریال دیگر به سرمایه شرکت افزوده شود و در قبال این افزایش سرمایه تعداد ۱۰ هزار سهم با نام هر سهم به‌مبلغ‌اسمی پنج‌هزار ریال به‌سهامداران فعلی‌به‌نسبت سهام آنها در شرکت عرضه گردد تا هریک از سهامداران بتوانند ظرف مهلت ٦۰ روز برای خرید و پرداخت تمامی مبلغ اسمی سهام جدیدی که به‌آن سهامدار تعلق می‌گیرد از حق تقدم خود استفاده نماید. بنابراین از کلیه صاحبان سهام خواهشمند است که حداکثر تا پایان ساعت اداری روز پنجشنبه یازدهم آبان‌ماه۱۳۵۱ برای خرید سهامی که به‌آنها تعلق می‌گیرد به بانک عمران‌وتعاون روستائی (شعبه مرکزی) واقع درتهران‌ـ خیابان استانبول‌مراجعه نموده و تمامی مبلغ اسمی سهامی را که مایل به خرید آن می باشند نقدا بحساب شماره ۵۹۷۷ این شرکت در بانک نامبرده تحویه و رسید دریافت نماید .

از طرف هیئت مدیره شرکت ایران شلکات (سهامی خاص)

آ ـ ۳۹۲۳۸

اسامی قبول شدگان استخدام پیمانی وزارت پست وتلگراف وتلفن برای کادر تکنیسین

اسامی قبول شدگان درامتحان کتبی استخدام پیمانی وزارت پست و تلگراف و تلفن برای کادر تکنیسین مراکز تلفن‌خودکار بین شهری کشور که بایستی بترتیب زیر درجاده قدیم شمیران ـ بیسیم پهلوی ـ مدیریت کل طرحها و برنامه ها برای شرکت درمصاحبه حضور بهمرسانند :

شماره ردیفهای ۱ تا ۸۰ سرساعت ۸ صبح روز شنبه ۱۸ شهریور ماه جاری .
شماره ردیف های ۸۱ تا ۱۵۰ سرساعت ۱۰ صبح روز شنبه۱۸ شهریور ماه جاری .
شماره ردیف های ۱۵۱ تا ۲۳۰ سرساعت ۸ صبح روز یکشنبه ۱۹ شهریور ماه جاری .
شماره ردیف های ۲۳۱ تا ۲۹٦ سرساعت ۱۰ صبح روز یکشنبه ۱۹ شهریور ماه جاری .

شماره تست	نام خانوادگی ونام	نتیجه فنی	انگلیسی
۱٦۳۰	اصلی نیا خسرو	۲٦	۱۰
۲۰۳٦	لوا حمید	۲۷	۹
۱۳۵۳	گلپایگانی ابوالقاسم	۲۵	۱۰
۱۵۲۱	رحمنی هوشنگ	۲۸	۷
۲۹٤۳	قهرمانی منصور	۲۷	۸
۳۰۵۳	کرمی غلامرضا	۲۷	۸
۱۹٦۸	ابراهیمی عبدالعظیم	۲٤	۱۰
۲۵٦٤	اسحاقیان محمد	۲٤	۱۰
۲۷۳۸	قربانی امیرآبادی علی‌اکبر	۲۷	۷
۳۰۰۱	صالحی عباس	۲۷	۷
۳۰۵٤	کرمیان داود	۲۸	٦
۱٦۰۸	ملائی فخری	۲٦	۷
۲۲۳٦	علوی سید حسین	۱۵	۸
۱۰۰٦	حاجی سید جوادی سید محمود	۲۵	۷
۱۵۲۳	پاک رفتار پرویز	۲٤	۸
۱۷۵۸	صعفوری داود	۲۹	۳
۱۸۵٤	مهدی‌پور محمدتقی	۲۷	۵
۱۸۵۸	تنوری علی‌رضا	۲۳	۹
۲۳۹۳	فرهند محمدحسین	۲٦	٦
۲٤۵۵	قنبرپور کاظم	۲۵	۷
۲۵۰۳	جعفری ولی‌الله	۲٤	۸
۲۷۳۹	فیض‌بخش سید رضا	۲٦	٦
۲۷٤۳	الوانی سید مجید	۲۷	۵
۲۷۵۸	امیری هوشنگ	۲۷	۵
۳۰۹٤	عبدوس علینقی	۲۵	۷
۳۲۱٤	انتظار هروی محمود	۲٤	۸
۳۲۷۳	فرح بخش فارسی محمود رضا	۲٤	۸
۱۳۵٦	فیض محمدحسین	۲٦	۵
۱۵۵۹	سرهادی فرهاد	۲۷	٤
۱۷٦۷	پیله‌ور علی	۲٤	۷
۱۷۹۳	داودی علیرضا	۲۵	٦
۲۳۸۳	جدی احمد	۲۵	٦
۲۳۹۲	ترلک مجتبی	۲٤	۷
۲۲۱۵	طبری علی گدا	۲٤	۵
۲۳۸۲	ارضی پیما عزیزاله	۲۲	۷
۲٤۷۸	نجارزاده جواد	۲٤	۵
۲۵٦٦	اسدی زیدآبادی اصغر	۲۲	۷
۲۷۸٤	سراجیان مرتضی	۲٤	۵
۲۷۸۲	نوروزی محمد	۲۵	٤
۳۱۱۸	بهنام عباسعلی	۲٤	۵
۳۲٦۵	رفیعی غلامرضا	۲۲	۷
۱۱۱۷	مطوریان عبدالحسین	۲۲	٦
۱۱۹۰	جوکار نراقی مهدی	۲۵	۳
۱۲٤۰	خوشبخت محمدحسن	۲۱	۷
۱٤٦۰	شاخسار حسن	۲۰	۸
۱۵۳۸	سیمچین سیاح محمد جواد	۲۱	۷
۱۵۵۱	اسد زمانه رضا	۲۰	۸
۱٦۱٦	امیرخانی بیژن	۲۲	۷
۱٦۱۹	نیکمرد مظفر	۲۵	۳
۱۷۲۹	ترکمان غلامی غلامحسین	۲۲	٦
۱۷۳۸	شفیعی محمدحسین	۲۲	٦
۱۸۷۵	صفاری حسین	۲٤	٤
۲۱۲٤	عاقل سید نورالدین	۲۱	۷
۲۳۰۲	نخکش احمد	۲٤	٤
۲۵۲۱	نکاوند منوچهر	۲۳	۵
۲۵۳۵	ضیائی محمدرفیع	۲۲	٦
۲۵۸۹	صمدانی محمدحسن	۲۵	۳
۲٦۰۱	کلانتری علی	۲۱	۷
۲٦۰٦	مهاجرانی عراقی محمد	۲۲	٦
۲٦۲٤	سادات‌صفوی سید ابراهیم	۲۵	۳
۲٦۳۵	سالکهن عبدالله	۱۸	۱۰
۲۷۱۷	محتشمی‌پور عماد	۲۱	۷
۲۷٤۹	طلائی‌زواره‌ای سیدعلیرضا	۲۳	۵
۲۷۸۱	رضا علی‌اصغر	۲۵	۳
۲۷۸۹	جعفریه محمود	۲۲	٦
۲۸٦۲	طالبیان سیدعباس	۲٦	٦
۲۹۰۷	علی‌مردانی لواسانی علی‌اکبر	۲۳	٦
۳۰٤۹	نهضت پروانه	۲۳	٦
۳۱۳٤	شمس‌اسفندآبادی هوشنگ	۲۱	۸
۳۱٤۵	انتظامی‌عدل زهرا	۲۲	۷
۳۲۲۵	نوش‌آذری علی‌اصغر	۲٤	٤
۳۲۳۳	زیادلو محمدولی	۲۲	٦
۱۱۱۲	استکی منوچهر	۲۳	٤
۱۵۳٦	جمالی‌کاهی ژیلا	۲۰	۷
۱۵٤۰	صالحی اسماعیل	۱۹	۸
۱۵۸۱	اسدالهی سیدنصرالله	۲۱	٦
۱٦۲۸	سودمندحقی محمدحسین	۲۰	۷
۱٦٤۲	معتضدی شهرزاد	۱۹	۸
۱٦۵٦	شیرافکن عزت‌الله	۲۱	٦
۱٦۹۹	پیروزمند مهدی	۲۲	۵
۱۷۱۲	سعیدزنوزی سیدمحسن	۲۲	۵
۱۸۲۸	طالعی امیر	۲۳	٤
۱۸۳۱	معارف مسعود	۱۹	۸
۱۸۷۳	رخیده علیرضا	۲۳	٤
۱۸۸۹	صالحی عبدالله	۲۲	۵
۱۹٤۵	زهدی محمدعلی	۲۱	٦
۱۹۷٤	احرامی بهمن	۲۱	٦
۲۰۵۰	زارع‌اکباتانی محمدرضا	۲۲	۵
۲۱۰۰	شاملی علی	۲۱	٦
۲۲۲۵	چراغی سلیمان	۱۹	۸
۲۲۲۷	بخشانی صمد	۲۰	۷
۲۳۳۱	خیلدار فاطمه	۱۹	۸
۲۳۳٤	سنجابی بهزاد	۲۳	٤
۲٤۵٦	کیائی آسیه	۲۰	۷
۲٤٦۷	عباسعلی‌ابراهیم‌زاده مهدی	۲۳	٤
۲۵٦۷	نقیبی میرابراهیم	۲۳	٤
۲۵۷۷	مجد رحیم	۱۹	۸
۲٦۰۹	برادران یدالله	۲۲	۷
۲٦۱۲	بهزادی علی‌اکبر	۲۵	۲
۲۷۰۳	طباطبائی‌مواهبی محمدعلی	۲۰	۷
۲۷۰۷	رضوانی محمدرضا	۲۰	۷
۲۷٦٤	قربانی اکبر	۲۳	٤
۲۸۰٦	آقائی‌برآغوش علی‌اصغر	۲۳	٤
۲۸۲۲	قربانی‌کارتیجکلائی علی	۲۲	۵
۲۹۰۳	اطاری هادی	۱۹	۸
۲۹۱٦	مظاهری گیلانی بهمن	۲۱	٦
۳۰٤۵	حضرتی‌آشتیانی آرش	۲۰	۷
۳۰٦۰	واحدی‌باویلی‌علیائی اعظم	۲۰	۷
۳۰٦۷	احمدی احمد	۲۳	٤
۳۱۱۹	خرم‌پور عبدالحسین	۲۳	٤
۳۱۵۷	الفت نصرالله	۲۱	٦
۱۰۵۰	عابدین‌درگوش علی‌اصغر	۲۱	۵
۱۱۸۰	شهری حمزه	۲۰	٦
۱۲۰۳	پهلوان‌نشان فضل‌اله	۲۳	۳
۱۲۳۱	رمضانی ناصر	۲۱	۵
۱۲۵۱	جهرمی‌زاده حبیب‌اله	۱۸	۸
۱۳۲٤	افشاربکشلو غلامرضا	۲۳	۳
۱۳۹۰	اسکندری مصطفی	۲۰	٦
۱٤٤۹	شیعه خلیل	۲۱	۵
۱٤٦۹	حاجی‌زمانعلی محمدجواد	۲۱	۵
۱۵۰۷	اعظمی احمد	۲۰	٦
۱۵۳۲	سفیدآبیان علیرضا	۲۲	٤
۱٦۰۳	جرجانی عباس	۲۳	۳
۱٦۰٤	بیات امان‌اله	۲۲	٤
۱٦۱۰	تندروان جعفر	۲۱	۵
۱٦۳۱	معصومی حسین	۲۱	۵
۱٦۵۳	ابرای محمدتقی	۲۰	٦
۱٦۷۷	عربزاده محمود	۲۳	۳
۱٦۹٦	برهمند بهروز	۲۱	۵
۱۷۳۱	کریمی محمد	۲٤	٤
۱۷۳۲	بلوریان جعفر	۲۳	۳
۱۷۸٤	مهدی‌زاده‌امیراسکی مهدی	۲۰	٦
۱۸۷٤	یوسفی هوشنگ	۲٤	۲
۱۹٦۱	بخشنده یحیی	۲۰	٦
۲۰۰۷	باباطاهر نصرت‌اله	۲۳	۳
۲۰٤۸	توکل غلامحسین	۲۰	٦
۲۰۷۱	سیروس‌نیا محمدعلی	۲٤	۲
۲۱۵٤	زینلی‌عراقی امیرهوشنگ	۲۰	٦
۲۱۸٤	حجازیان منوچهر	۱۸	۸
۲۲۰۷	راشدی فرشته	۲۰	٦
۲۲۱٤	مهتری رحمت‌اله	۲۳	۳
۲۳٤۸	گرشاسبی علی‌محمد	۲۱	۵

بقیه در صفحه ۲۳

قاتل جوان ۲۰ ساله به حبس ابد محکوم شد!

علی سلیمانی

شعبه ٦ دادگاه عالی جنائی استان مرکز دیروزجوانی را که متهم بود سال گذشته در آستانه آغاز ۱۸ سالگی خود یک جوان ۲۰ ساله را با چاقو به قتل رسانده است به حبس ابد با اعمال شاقه محکوم کرد.

محکوم علی‌سلیمانی نام داردوطبق کیفرخواست‌دادستان متهم شده که روز ۲۱ اسفندماه سال گذشته در جریان یک نزاع جوان۲۰ساله‌ای بنام غلامحسین امینی را به قتل‌رسانده است.

سوابق این‌پرونده حاکی‌است که در روز وقوع حادثه نزاعی بین ٤ جوان در خزانه فرح‌آباد تهران درگرفت.منازعین روبروی مسجد محله ایستاده بودند وبا هم دوستانه شوخی می کردند لیکن این شوخی‌مبدل به‌مشاجره و نزاع شد و چند لحظه بعد یکی از آنهاکه غلامحسین امینی نام داشت درحالی که صورتش غرق خون بود به زمین افتاد و ۳ نفر دیگر فرار کردند.

جریان‌بلافاصله‌به‌ماموران‌کلانتری بخش ۱٦ تهران اطلاع داده‌شد و «غلامحسین» به بیمارستان شیرو خورشید منتقل شد ولی چند ساعت بعد درگذشت.

چند نفر که شاهد ماجرا بوده‌اند بعدا گفتند: هنگام نزاع یکی از جوان ها بنام «علی سلیمانی» چاقوئی از جیبش بیرون آورد و با آن چند ضربه به غلامحسین زد.

جسد غلامحسین به پزشکی قانونی تهران منتقل شد و پزشکان نظردادندکه غلامحسین براثر پارگی های امعاء و کبد فوت کرده است.

بدنبال این حادثه علی‌سلیمانی بازداشت‌وزندانی‌شد. ودادستان پس‌ازخاتمه تحقیقات بازپرس‌در ادعانامه خود علیه متهم برای او تقاضای اجرای ماده ۱۷۰ (اعدام) قانون مجازات عمومی را کرد.

صبح دیروز محاکمه علی سلیمانی در شعبه ٦ دادگاه‌عالی جنائی استان‌مرکزبریاست آقای علی‌محمد بشر و مستشاری ٤ مستشار آغاز شد.

متهم در دفاع از خود گفت: من بارفقایم‌در چهارراه‌بروجردی ایستاده بودیم، ٤ نفر که آواز میخواندند و من آنها را نمی شناختم از برابر ماگذشتند یکی از دوستانم به آنها حرفی زد ولی من نفهمیدم چه گفت، آن چهار تن بطرف دوستم آمدند و بینشان نزاعی درگرفت من به طرفداری از دوستم و برای جدا کردن آنها دخالت کردم. آن ٤ نفر مرا به زمین زدند و من که فوق‌العاده عصبانی شده بودم چاقوئی را که در جیب داشتم بیرون آوردم و میخواستم بازوی یکی از آنها را مجروح کنم تا بقیه متفرق شوند ولی نمیدانم چه شدوچرا غلامحسین کشته شد؟

پس از متهم نماینده دادستان استان مرکز دردفاع‌از محتویات کیفرخواست مطالبی ایراد کرد و اتهام علی سلیمانی را محرز دانست و برای‌او تقاضای‌صدور مجازات اعدام کرد.

سپس وکیل مدافع از موکل خود دفاع کرد و عمل او رافتل بدون سبق تصمیم نامید و از دادرسان دادگاه عالی جنائی خواست که درباره متهم رای عادلانه صادر کنند.

ساعت ۱۲و ۳۰ دقیقه هیئت دادرسان برای‌اخذ تصمیم‌درباره سرنوشت پرونده‌وارد شورشدند و پس‌از چند ساعت شور باتفاق آراء علی سلیمانی را قاتل غلامحسین امینی تشخیص‌دادند و او را به حبس ابد بااعمال شاقه و پرداخت ۵۰ هزار تومان غرامت ضرر و زیان به مدعی خصوصی پرونده (اقوام‌مقتول)، محکوم کردند.

۴ نفر در سرخه‌حصار کشته و مجروح شدند

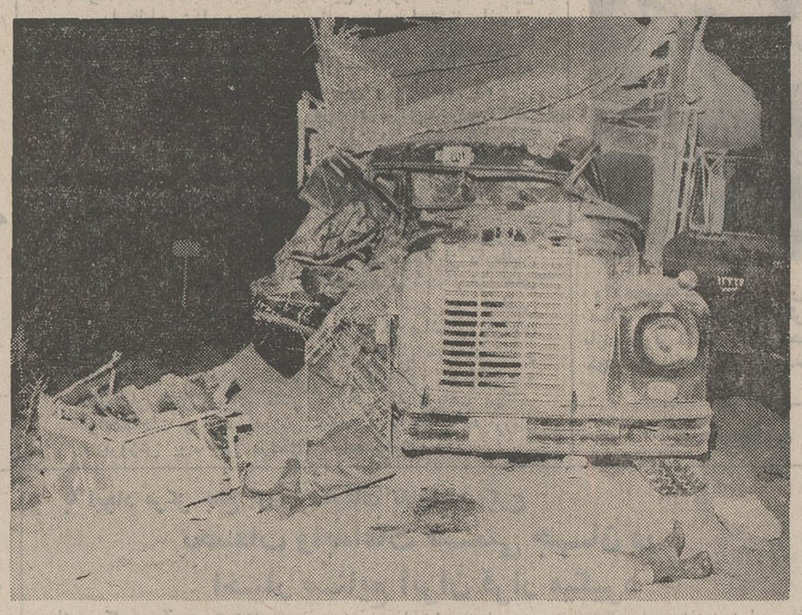

دوکامیون پس ازتصادم باین صورت درآمدند

در جریان یک حادثه جدید رانندگی که‌در حوالی‌بیمارستان سرخه‌حصار روی داد یک نفر کشته شد و سه نفر مجروح گردیدند.

حادثه‌به‌علت برخوردکامیون شماره ۱۳۳٦۷ تهران که از آبعلی‌به‌سوی تهران‌حرکت‌میکرد با کامیون شماره ۱۷۹٤۸تهران که برای رفع نقص فنی‌موتور کنارجاده توقف‌کرده بود رویداد دراین حادثه شخصی بنام امان‌اله حمیدی کشته شد و محمدحسین‌زندی راننده‌کامیون شماره ۱۳۳٦۷، رضا حمیدی‌و شخص ناشناسی از سرنشینان کامیون شماره ۱۷۹٤۸ بشدت مجروح گردیدند مجروحین برای معالجه به بیمارستان ۱۰ شهریور منتقل و بستری شدند.

مردی که‌دختر عموی خودرا کشت محاکمه می‌شود

مردی که متهم است زن ٤۰ ساله‌ای را که طوبی قاسمی‌نام داشت به قتل رسانده دیروز در شعبه‌پنجم‌دادگاه عالی‌جنائی استان مرکز آغاز شد.

طبق کیفرخواست صادره‌از طرف دادسرای اراک محمدـ حسن متهم است که در شب دوم فروردین ماه سال جاری با تفنگ بانو طوبی را که در آن موقع ۸ ماهه حامله بود و دختر عمویش نیز میباشد، کشته و باعث جرح عباس ملکی شده‌است. وی همچنین متهم به حمل و استفاده از سلاح غیر مجاز است.

شب حادثه شخصی به نام حسین حیدری که در همسایگی محمدحسن (متهم به قتل) منزل داشت بهنگام‌برفروبی پشت بام خانه خود، برفهارا جلوی منزل محمدحسن ریخت، متهم به این اقدام اعتراض کرد و درنتیجه بین‌آندو مشاجره لفظی شدیدی درگرفت که منجر به نزاع و زد وخورد گردید عده‌ای از اهالی محل از جمله بانو طوبی(دختر عموی‌متهم) و عباس‌به طرفداری از طرفین وارد نزاع شدند، محمدحسن که از طرفداری دیگران عصبانی شده بود به خانه‌اش رفت و با یک قبضه تفنگ برگشت و حسین راهدف قرار داد لیکن گلوله به بانو طوبی اصابت کرد، محمدحسن سپس دومین گلوله را شلیک کرد ولی این‌بار هم تیر اوبه خطارفت‌وبه‌شخصی بنام عباس ملکی اصابت‌کرد.پس از شروع تیراندازی ماموران به محل حادثه رسیدند و محمدحسن را بازداشت کردند.

روز گذشته محاکمه محمد حسن قاسمی‌در شعبه ۵ دادگاه عالی جنائی به ریاست آقای رضاامیرکلالی‌آغاز شد، رئیس دادگاه پس از استماع کیفرـ خواست و دفاعیات متهم جلسه را به عنوان تنفس تعطیل کرد دومین جلسه رسیدگی به این پرونده امروز آغاز شد. در جلسه امروز متهم و وکیل‌مدافع او سخن‌گفتندونماینده دادستان از کیفرخواست صادره دفاع کرد.

هویت زنی که جسد او در شمس آباد پیدا شد مشخص گردید

ایران

خواهر شوهر و بچه ایران ...

هویت زن ناشناسی که جنازه وی روز جمعه گذشته در جنگل های شمس‌آباد مجیدیه پیدا شد مشخص گردید. او ایران نام داشت و بهنگام مرگ ۳۰ ساله‌بود.

دیروز کسان این زن به پزشکی قانونی آمدند و پس از مشاهده جنازه او تائید کردند وی ایران است که شوهر و سه فرزند دارد. دوفرزند ایران متعلق به همسر اول او است.

علی محمدشوهر کنونی ایران امروز برای ادای توضیحات به بازپرسی احضار شد. خواهر شوهر مقتوله امروز در حالیکه کودک ۱٤ ماهه او را به بغل داشت در راهروی دادسرا به خبرنگار ما گفت:

«ـ ٤سال پیش ایران باعلی‌محمد ازدواج کرد. او قبلا شوهرکرده بود واز همسر قبلی خود ۲ فرزند دارد. جمعه گذشته علی محمد برادر من و شوهر ایران به خانه ما آمد. او فوق‌العاده ناراحت بنظر میرسید. وقتی‌علت راپرسیدم گفت ساعت ٤بعد ازظهر دیروز ایران به من گفت برای آوردن صفحه‌ای که قبلا از صفحه‌فروشی خریداری و نزد بقال سر محله به‌امانت گذاشته‌ام به بقالی میروم ضمنا سری هم به مدرسه یکی از بچه‌های شوهر اولم می‌زنم تا از نتیجه امتحان او آگاه شوم، من گفتم حالا که ساعت ٤بعد از ظهر پنجشنبه است و مدرسه تعطیل می‌باشد لزومی ندارد به مدرسه بروی، ولی ایران گفت از سرایدار مدرسه نتیجه را خواهم پرسید.»

«من از منزل بیرون آمدم دیشب هنگامی که به خانه بازگشتم بچه‌ها گفتند مادرمان از منزل بیرون‌رفته وهنوز مراجعت نکرده است. تا ساعت یک بیدار ماندم تاشاید به خانه باز گردد اما ایران به خانه بازنگشت و هنوز هم بازنگشته است.»

برادرم دیروز و دیشب به تمام کلانتری‌ها و بیمارستان‌ها سرکشی کرد اما از ایران خبری نشد تا امروز که مطلع شدیم جسدش را در شمس‌آبادمجیدیه‌پیدا کرده‌اند.

بقرار اطلاع تحقیقات بازپرس برای تعیین هویت قاتل یا قاتلین این زن ادامه دارد آخر وقت امروز پزشکی قانونی علت مرگ ایران‌را خفگی‌باجوراب‌اعلام کرد

دادستان برای متهم‌جنایت شهرری تقاضای اعدام کرد

امروزازطرف دادسرای تهران برای حسن زینعلی جوان ۲٤ ساله‌ای که‌متهم‌است روز بیست وششم‌مرداد ماه گذشته زن ۳۹ ساله‌ای‌موسوم‌به جمیله‌میرغرائی را با دشنه در شهر ری به قتل رسانده‌است کیفرخواست‌جنائی صادرگردید و برای او تقاضای مجازات اعدام شد.

متهم در پی یک ماجرای عشقی، و هنگامی که فهمید معشوقه اوبا مرد دیگری رابطه برقرار کرده است، در یک صبحگاهان‌هنگامیکه معشوقه‌اش پس از خرید نان از نانوائی‌به خانه‌باز میگشت او را باضربات متعدد دشنه از پای درآورد. متهم ۲٤ سال دارد و معشوقه او هنگام مرگ ۳۹ ساله بود و این عشق نامتجانس سرانجام سبب گردید معشوقه ۳۹ ساله کشته شود و معشوق در آستانه اعدام قرار گیرد.

حسن که پیشه او خیاطی است پس از ارتکاب جنایت وسیله مامورین کلانتری شهر ری دستگیر شد و با پرونده متشکله تسلیم مقامات دادسرای تهران گردید.

حسن زینعلی در بازپرسی به قتل جمیله میرغرائی اعتراف کرد و گفت که من عاشق جمیله بودم و چون هر ماه قسمتی از درآمدم را باو میدادم تا او زندگیش را بگذراند انتظار داشتم با من عروسی کند ولی چند روز پیش اطلاع پیدا کردم که او با مرد دیگری آشنا شده وازروزی که این مرد در زندگی اوپیداشده نسبت‌بمن بی‌اعتنائی میکند ولذا تصمیم گرفتم او را گوشمالی بدهم.

بازپرس در ضمن تحقیق پیرامون این جنایت متوجه شد که جمیله و حسن در یک خیاطخانه با هم کار میکردند و در همان‌جا با هم آشنا شده‌اند.

سرانجام پس از خاتمه تحقیقات بازپرس کیفرخواست دادستان صادر شد. در این کیفرخواست برای‌متهم تقاضای مجازات اعدام شده‌است.

تلویزیون آمریکائی
جنرال الکتریک
آئینه افسانه ها
تنها تلویزیون مجهز به کلید الکترونیک لرد

پنبه نسوز محصول کانادا
نماینده انحصاری ومرکز پخش
شرکت طاقت تهران ـ سرای امید
طبقه۲ شماره ۸۱ ـ ۸٤ تلفن ۲۲۷۷۵

گمشده‌ها

عکس بالا متعلق به علی صحبتی است که از یکماه قبل مفقود شده است. از کسانی‌که ازنامبرده‌اطلاعی‌دارندخواهشمند است مراتب را بوسیله تلفن ۳۱۱۰۷۱ به‌آقای محمودقضانلو اطلاع دهند

مجید بهجت از یک هفته قبل ناپدید شده، خواهشمند است در صورت داشتن اطلاع از وی بوسیله تلفن ۸۸۵۳۵۵ آقای‌غازی را مطلع فرمائید.

از صبح سه‌شنبه فقط در
مولن روژ
یك وسترن کمدی، کمدی، کمدی برای همه آنهائیکه مخلوط کمدی و وسترن را خیلی دوست دارند!

جیمز گارنر در فیلم پاناویژن ورنگی
سیاه بازی
Skin Game
باشرکت: لوگاست ـ سوزان کلارک ـ برندا ساکس ـ محصول برادران وارنر

سینمامهتاب
باصرف میلیون ها ریال پس‌از تغییرات اساسی‌و دکوراسیون جدید و فوق‌العاده بصورت یك سینمای نمونه بزودی افتتاح میشود.

کسانیکه میخوان شوهر کنند واونهائیکه میخوان‌زن بگیرن
ازصبح روز سه‌شنبه همین‌هفته بیان به
سینماونک
اولین سینمای مبله و ممتاز ایران
بوس ازدواج
رنگی
باشرکت: سیدنی جمس ـ جون سیمز ـ پاتی چاکز
فیلمی که‌تماشای آن‌برای عموم واجب‌است

سینمادیانا
مخصوص خانواده های محترم با تغییرات کلی‌و تغییرات اساسی آماده پذیرائی از همگان است
بلیط را قبلا رزرو فرمائید

سینماپارامونت
از صبح سه‌شنبه ۱٤ شهریور
نمایش یکی از مهیجترین و دلهره‌آورترین آثار جنائی ده سال اخیر را آغاز میکند و بشما اطمینان میدهد که نظیر آنرا سالهای سال نخواهید دید.
فرانکو نرو در فیلم سینما سکوپ ورنگی
طناب پنجم
باشرکت: سیلویا مونتی و پاملا تیفن
برای رزرو بلیط به گیشه سینما مراجعه فرمائید

لطافت عشق و جوانی را در هیچ فیلمی اینچنین پاك و آسمانی ندیده‌اید
برنامه آینده سینما
آتلانتیک
آلیو اورانو. اورنلاموتی
کرین آورام و لوئیس پیس تیلی
در تیلیکنی استودیو ورنگی
یکبار برای همیشه

از فردا صبح ـ فقط و بطور انحصاری در
سینماهمای
اثری عمیق، پرشکوه و لرزاننده ـ همپایه‌آثار فراموش نشدنی سینمای هند فیلمی که ۳۵ هفته درهندوستان روی اکران بوده و رکورد فروش را شکسته است.
راج کمار. مالاسینها. راجش کانا. هلن و پران
تهیه‌کننده وکارگردان: آرابیندسن. موزیک: کالیانجی آنندجی
MARYADA
رنگی. ایستمن کالر
محصول ۱۹۷۲
یار زندگی
«راج کمار» هنرمند مشهور فیلمهای وقت‌ومادرهندباتفاق‌راجش‌کانا جوان اول سینمای هند برای نخستین بار در این اثر درخشیده‌اند

اسامی قبول شدگان استخدام پیمانی وزارت پست و تلگراف و تلفن برای کادر تکنیسین

بقیه از صفحه ۲۳

شماره	نام خانوادگی و نام	شعبه فنی ـ انگلیسی	تست
۳۲۵۵	میربابائی سیدمحدثه	۲۱	۵
۲۲۸۸	حکمیان ابوالقاسم	۲۳	۳
۲۲۹۷	جابری‌مطلق محمد	۱۹	۷
۲۳۰۰	پروا محمدعلی	۱۹	۷
۲۳۰۱	مصباحی محمدکاظم	۲۳	۳
۲۳۱۹	یل محمدمهدی	۲۴	۲
۲۳۸۵	نصرتی احمدرضا	۱۹	۷
۲۴۱۳	بیگی‌زاده محمد	۲۲	۴
۲۴۶۲	نادری عبدالحسین	۲۱	۵
۲۴۴۷	ذوالفقاری‌مطلق مهین	۲۴	۲
۲۵۹۶	قرنجیگ بردی‌نیاز	۲۴	۲
۲۶۰۳	خرازی‌قزوین ابراهیم	۲۴	۲
۲۶۴۱	شاهانی‌رودسری منوچهر	۲۳	۳
۲۶۴۹	زمانی منوچهر	۲۲	۴
۲۷۰۴	باقریان سیدهادی	۲۲	۴
۲۷۲۶	اقبالی‌پور عباس	۲۳	۳
۲۷۶۵	رافتی‌جوانبخت محمدتقی	۱۹	۷
۲۷۷۰	نورآذری‌خوشگناب سیدجمال‌الدین	۲۳	۳
۲۷۷۹	کشتاری علی	۲۰	۶
۲۸۵۶	معارف‌وند احمدعلی	۲۴	۲
۲۹۴۱	عزیزی عطاالله	۲۲	۴
۲۹۵۵	ابریشمی فرزین	۲۴	۲
۳۰۲۱	ملت‌یزدی محمود	۲۲	۴
۳۰۲۲	پورکریمی‌دریاکناری حسین	۲۰	۶
۳۰۷۴	شهسواری حسن	۲۰	۶
۳۱۴۰	بلندقامت عزیز	۱۹	۷
۳۱۴۷	یزدانی‌ثانی علی	۱۹	۷
۳۱۸۴	رمضانی محمد	۲۰	۶
۳۱۸۷	طاهری ثریا	۲۱	۵
۳۲۳۰	انصاری ناصر	۲۱	۵
۳۲۴۲	عسگری‌طباطبائی سیدحسین	۱۸	۸
۳۲۴۳	رضائی مسعود	۱۹	۷
۱۰۲۰	توقع‌همدانی محسن	۲۴	۱
۱۰۳۴	حاجیان محمد	۲۱	۴
۱۰۴۹	عظیم‌زاده‌پارسی داود	۱۸	۷
۱۱۱۹	امینی‌سودکلائی جانعلی	۲۲	۳
۱۱۲۸	واحد سیدرضا	۲۲	۳
۱۱۷۷	توانا مسعود	۲۰	۵
۱۱۹۹	رناسی عبدالحمید	۲۰	۵
۱۲۲۶	صفا هادی	۲۱	۴
۱۳۳۶	قلیزاده علی	۲۲	۳
۱۳۶۱	جباری‌برجسته امجد	۲۱	۴
۱۵۱۵	مظلومان مصطفی	۲۲	۳
۱۵۳۷	زارعی سید اسماعیل	۱۹	۶
۱۵۳۹	غزلی شهلا	۱۷	۸
۱۵۶۰	اعتضاد سید مرتضی	۲۲	۳
۱۶۱۲	یزدانی‌کرگانرود حسین	۲۰	۵
۱۶۴۶	گائینی موحد	۲۱	۴
۱۶۴۷	عربنژاد غلامعباس	۱۸	۷
۱۶۶۴	محمدگیاهی مجتبی	۱۹	۶
۱۷۰۸	فرزام رحیم	۲۰	۵
۱۷۷۲	رسائی هاشم	۲۲	۳
۱۷۸۶	طلیعی‌طبری عسگری	۱۷	۸

شماره	نام خانوادگی و نام	شعبه فنی ـ انگلیسی	تست
۱۸۰۴	رفیعی‌سامانی هرمز	۲۳	۳
۱۸۳۲	مردانی عباس	۲۴	۱
۱۸۹۴	توحیدی نصراله	۲۱	۵
۱۹۰۳	غلامی محمدتقی	۱۹	۷
۱۹۸۰	محمودیان‌اصل احمد	۲۲	۲
۲۰۳۱	عزیزی محمدعلی	۱۸	۷
۲۰۳۳	ابراهیم‌خانی اصغر	۲۱	۵
۲۱۰۱	حیدریان حشمت	۲۱	۵
۲۱۹۶	آذرنگی داود	۲۱	۵
۲۲۲۲	قاجارخسروی بهرام	۱۸	۷
۲۲۸۳	رهنمائی حسین	۲۱	۵
۲۳۱۱	رخشانفر ابراهیم	۲۰	۶
۲۳۱۷	شهری محمدکاظم	۲۳	۲
۲۳۲۷	عابدی حسین	۱۹	۶
۲۳۵۲	حاجی‌اسماعیلی محمدکاظم	۲۴	۱
۲۳۷۱	بیات رضا	۲۰	۵
۲۴۰۱	علی‌آبادی فریده	۱۹	۶
۲۴۰۷	هراتی‌افضل ابوالفضل	۱۷	۸
۲۴۴۱	اسدی پرویز	۲۰	۵
۲۵۰۲	روشن‌فکرپاچه‌کناری محمدرضا	۱۸	۷
۲۵۴۰	داودی کبری	۲۰	۵
۲۵۶۰	نجمزاده علیرضا	۲۲	۳
۲۵۶۸	بلوریان محمود	۲۱	۵
۲۵۷۲	رامین‌افشار گیتی	۱۸	۷
۲۵۷۶	جامعی عدنان	۲۰	۵
۲۶۳۶	رضوانی احمد	۱۹	۶
۲۶۴۶	صادق‌زاده صادق	۲۱	۵
۲۶۹۰	الوانساز محمد	۲۰	۵
۲۷۲۰	منتظری ناصر	۲۲	۳
۲۹۲۰	علی‌بیگی محمود	۱۸	۷
۲۹۲۸	سریری غلامحسین	۲۱	۵
۲۹۴۲	معارف‌وند ایران	۲۲	۳
۲۹۶۶	صفاری غلامعلی	۲۱	۵
۲۹۷۶	کریم‌آقالو حسن	۲۰	۵
۲۹۸۹	شایق مسلم	۲۱	۵
۲۹۹۹	نیکونژاد محمود	۲۲	۳
۳۰۱۵	وطن‌دوست‌آرائی عباس	۲۱	۵
۳۰۱۷	یزدانی محمدابراهیم	۲۱	۵
۳۱۵۸	خداوردی محمود	۱۸	۷
۲۱۶۹	اخباری بهمن	۱۷	۸
۳۲۴۶	مدرسی‌رفعت تقی	۱۸	۷
۱۱۵۱	نخستین‌پناهی احمد	۲۲	۳
۱۸۲۰	طوافی حمید	۲۲	۳
۱۹۳۷	صالحی‌مورکانی احمد	۲۲	۳
۲۳۴۸	شریفی علی	۲۲	۳
۲۵۰۵	پناهی‌راد علیرضا	۲۲	۳
۲۵۹۴	رمضانی علی‌اکبر	۲۲	۳
۳۲۸۵	حاج‌حسین علی	۲۲	۳
۱۱۶۵	جمالی یوسف‌علی	۲۲	۳
۱۶۷۹	فیروزه فرنگیس	۲۲	۳
۱۷۸۷	داودیان محمدحسین	۲۲	۳
۱۸۴۱	شربافیون علی	۲۲	۳
۱۹۹۱	دلپسند کاظم	۲۲	۳
۱۳۲۲	خانی‌قهجاورستانی علی	۲۲	۳
۱۳۶۴	فغان‌زاده‌گنجی یارعلی	۲۲	۳
۱۵۳۰	عباسی‌دوگلسرا طاهر	۲۲	۳
۱۷۵۷	غفوری علیرضا	۲۲	۳
۲۶۵۷	امینی محمود	۲۲	۳

آ ـ ۳۹۷۲۲

گروه فرهنگی هدف

برای کلاسهای کنکور ورودی بدانشگاهها و مدارس عالی در مراکز ذیل ثبت نام میکند

۱ـ برای کنکور فنی و پزشکی
محل دبیرستان شماره ۱ پسران ، خیابان پهلوی، چهار راه پهلوی وجامی، تلفن ۶۶۱۶۷۹ و ۶۶۶۸۲۳

۲ـ برای کنکور ادبی ، حقوق، حسابداری و مدارس عالی
محل دبیرستان شماره ۴ پسران ، خیابان شاه نزدیك فروشگاه بزرك ایران تلفن ۴۷۸۵۲

۳ـ برای کنکور فنی، پزشکی ، ادبی، حقوق، حسابداری و مدارس عالی
محل دبیرستان شماره ۳ پسران ، خیابان ژاله کوچه فلاح، تلفن ۳۹۱۰۸۰، ۳۹۲۵۲۲

دانشجویان علاوه بر گذراندن امتحانات تستی بر سیاق امتحانات ورودی دانشگاهها و باروش ماشینهای الکترونی به مسابقات هوشی نیز آشنا خواهد شد .

نام نویسی از شانزدهم شهریور از ساعت ۵ تا ۹ بعد از ظهر

آگهی مسابقه تهیه طرح مجسمه

در اجرای طرح نصب مجسمه در نقاط مختلف شهر شهرداری پایتخت تهیه طرح مجسمه‌ی ۱ را برای نصب در گودهای سابق جنوب شهر که اکنون بمساحت پانصد هزار متر مربع آماده تبدیل به پارك شده است و دارای دو دریاچه جمعا بمساحت چهل و پنجهزار متر مربع میباشد با شرایط زیر بمسابقه میگذارد :

۱ ـ طرح مربوطه بایستی نموداری از تحول و تبدیل گودها به پارك عمومی باشد .

۲ ـ به برنده اول مسابقه مبلغ یکصد هزار ریال به برنده دوم مسابقه مبلغ پنجاه هزار ریال و به برنده سوم مسابقه مبلغ سی هزار ریال بعنوان جایزه پرداخت میشود .

۳ ـ هزینه ساختن مجسمه نبایستی بیش از دو میلیون ریال باشد .

۴ ـ تهیه و ساختن ونصب مجسمه به برنده مسابقه واگذار میگردد .

۵ ـ هنرمندان شرکت کننده میتوانند طرحها و ماکت مربوطه را حداکثر تا پانزدهم آبانماه ۵۱ به دفتر فنی شهرداری پایتخت تسلیم نمایند .

شهردار پایتخت

اطلاعیه

اتحادیه صنف خواربار فروش

اتحادیه صنف خواربار فروش بدینوسیله به آگاهی همکاران صنفی میرساند که طبق تصمیم هیئت مدیره و بمنظور صدور کارت مخصوص صنفی برای همکاران باید هریك از اعضای محترم صنف خواربارفروش رونوشت پروانه کسب خود را حداکثر از تاریخ امروز بمدت یکماه به اتحادیه ارسال فرمایند .

رئیس اتحادیه صنف خواربار فروش ـ حاج حسین طاری مقدم

آ ـ ۳۹۷۲۰

مجله دختران و پسران

با داستانها و مطالب آموزنده امروز منتشر شد

تصحیح آگهی استخدام رسمی

استخدام نقشه کش برای تهران از طرف ثبت کل اسناد و املاك که در صفحه ۱۶ دیروز چاپ شده فقط ۲۰ نفر موردنیاز است که در ستون مربوطه اشتباها ۲۵ نفر قید شده است .

تصحیح آگهی تجدید مناقصه

موضوع خرید قطعات کارگاهی موردنیاز نیروی دریائی شاهنشاهی که درروزنامه مورخ ۹ شهریور ماه صفحه ۱۱ درج گردیده تاریخ تسلیم پیشنهادات ساعت ۹ صبح روز شنبه ۵۱/۶/۱۸ می باشد .

آ ـ ۳۹۷۹۲

مجالس ترحیم

باکمال تاسف درگذشت نابهنگام شادروان شروین جزایری عموزاده آقای کاظم جزایری مدیر برنامه های خارج ازکشور وغیرفارسی این سازمان را باطلاع میرساند مجلس ترحیم آن شادروان از ۴ تا ۶ بعداز ظهر روز سه‌شنبه ۱۴ شهریور در خانقاه صفی علیشاه برگزار میشود

سازمان رادیو تلویزیون ملی ایران

آ ـ ۳۹۷۹۶

درگذشت دردناک کوهنورد ارزنده گروه کوهنوردی واسکی کاوه حبیب‌اله (شروین) جزایری موجب نهایت تاثر جامعه کوهنوردان گردیده است. فدراسیون کوهنوردی کشور باعرض تسلیت وهمدردی باخانواده ارجمند جزایری مجلس ختم آن شادروان را از ساعت ۴ الی ۶ بعد ازظهر روز سه‌شنبه ۱۴ شهریور ماه در خانقاه صفی علیشاه برگزار می‌نماید . حضور کوهنوردان موجب تسلی بازماندگان خواهد بود.

فدراسیون کوهنوردی ایران

آ ـ ۳۹۷۱۸

باکمال تاسف درگذشت جوان ناکام حبیب‌اله (شروین) جزایری فرزند همکار محترم آقای هادی جزایری رابه‌اطلاع دوستان میرساند.

مجلس ختم آنمرحوم روز ۳شنبه ۱۴ شهریور ماه ازساعت ۴ تا ۶ بعداز ظهر در خانقاه صفی‌علیشاه برگزار میگردد.

شرکت سهامی ایران سویس

آ ـ ۱۲۶۳۷ ۱ـ۲

باکمال تاسف درگذشت جوان ناکام حبیب‌اله (شروین) جزایری فرزند آقای هادی جزایری را باطلاع اقوام وآشنایان میرساند مجلس ختم مردانه و زنانه آنمرحوم روز ۳شنبه ۱۴ شهریورماه از ساعت ۴ تا ۶ بعد از ظهر در خانقاه صفی علیشاه برگزار میگردد.

خانواده‌های: جزایری. میرهاشمی. کریمی زند. ملک آراء. عابدی. سیدی‌کاشانی. لاجوردی. مهرآسا. مهام. مبصری. موسوی زاده. نصیری . حیدری . عون جزایری. طباطبائی . نریمان. فرساد. غزنوی. نادرشاهی. پورزند. سهامی. افخمی. مهربانی. منتظمی. شاهمیری. فتح رازی. زعیم. میرعارفی

آ ـ ۱۲۶۳۷ ۱ـ۲

بخانواده محترم جزایری و سایر خانواده های عزادار بویژه آقای کاظم جزایری همکار عزیز خود مصیبت وارده را تسلیت میدهیم

اتحادیه صنف دارندگان خشکشوئی و لباس تهران و حومه بانهایت تاسف درگذشت بانو صفورا قزلباش مادر آقای عباس قزلباش نایب‌رئیس سابق اتحادیه را باطلاع عموم همکاران محترم میرساند مجلس ترحیم آن مرحومه از ساعت ۴ الی ۶ بعد از ظهر روز دوشنبه ۵۱/۶/۱۳ ماه جاری در مسجد حاج حسن واقع در خیابان شاهپور خیابان ارامنه منعقد است .

رئیس اتحادیه . محمدقلی‌بیگی

آ ـ ۱۲۵۶۳

با نهایت تاسف درگذشت بانو صفورا قزلباش مادر آقای عباس قزلباش مدیر عامل شرکت ششگام را بعرض دوستان و آشنایان محترم میرساند مجلس ترحیم آن مرحومه از ساعت ۴ الی ۶ بعداز ظهر روز دوشنبه مورخه ۵۱/۶/۱۳ در مسجد حاج‌حسن واقع در خیابان شاهپور خیابان ارامنه منعقد خواهد بود .

از طرف هیئت مدیره شرکت ششگام . کاظم رجحان

آ ـ ۱۲۵۵۷

با نهایت تاسف درگذشت بانو صفورا قزلباش مادر آقای عباس قزلباش را باطلاع بستگان و دوستان میرساند مجلس ترحیم مردانه و زنانه آن مرحومه از ساعت ۴ الی ۶ بعداز ظهر روز دوشنبه سیزدهم شهریور ماه جاری در مسجد حاج‌حسن واقع در خیابان شاهپور خیابان ارامنه برگزار خواهد شد .

خانواده های : قزلباش . فرهنجه . کلانتری . تبیانی. شرفی . شرفخانیان . بهرامی . دلاور . خسروی . الهوردی. آهنگری . علی‌اکبریان . منافی . صداقت . رجحان . راهور.

آ ـ ۱۲۵۵۹

بعموم بازماندگان آنمرحومه مصیبت وارده را تسلیت میدهیم

بانهایت تاسف فوت شادروان غلامرضا بذلی را باطلاع خویشان و آشنایان میرساند مجلس ختم زنانه و مردانه آن مرحوم از ساعت ۴ تا ۶ بعداز ظهر روز دوشنبه ۵۱/۶/۱۳ در مسجد مهدیخان واقع در میدان شاهپور برگزار میگردد.

از طرف خانواده بذلی

آ ـ ۱۲۵۶۷

بعموم بازماندگان آنمرحوم تسلیت میدهیم

با نهایت تاسف فوت بانو زبیده غیاثوند مادر گرامی آقای غلامحسن غیاثوند مدیر عامل شرکت سهامی تولیدی پرایم را باطلاع میرساند.

مجلس ختم زنانه‌ومردانه آن مرحومه در تاریخ ۵۱/۶/۱۳ از ساعت ۳ الی ۵ بعداز ظهر در مسجد الجواد میدان ۲۵ شهریور منعقد خواهد شد.

خانواده های: غیاثوند ـ ثابت‌قدم ـ حدادی ـ سادات‌احسینی ـ علیجانی نکووقت ـ صفوی ـ هاشمی ـ جانیان‌پور ـ صادقی ـ جورابچی ـ نخجوان‌پور ـ خادمی ـ مظاومی ـ ناصر .

آ ـ ۳۹۶۶۰

بعموم بازماندگان آن مرحومه مصیبت وارده را تسلیت میدهیم .

کل من علیها فان

بانهایت تاسف و تاثر فوت فقید سعید آقای محمد پیغمبری بزرگ خاندان پیغمبری را باطلاع دوستان و آشنایان میرساند. مجلس ترحیم زنانه ومردانه آن مرحوم روز سه‌شنبه ۵۱/۶/۱۴ در مسجد مجد از ساعت ۳ تا ۵ بعد از ظهر برگزار میشود .

خانواده های : پیغمبری صدوقیان زاده ، باب زرتاب ، شیرازی ، تاج دوست ، اعتماد ، شمعچی ، اشتری ، سلیلی ، ایروانی ، ایرجی ، ابریشمی ، میرفندرسکی .

آ ـ ۱۲۵۹۳

بعموم بازماندگان آن مرحوم مصیبت وارده را تسلیت میدهیم .

پرسه

بااندوه فراوان درگذشت ابوی عزیزمان شادروان مرزبان جمشید فلاحتی را باطلاع خویشان و آشنایان میرساند پرسه آن روانشاد در روز دوشنبه ۱۳ شهریور ماه ازساعت ۵ تا ۷ در سالن ایرج‌کوچه زرتشتیان خیابان قوام‌السلطنه برگزار میشود .

مروارید فلاحتی . خدارحم فلاحتی . دلبر فلاحتی . مهربان فلاحتی . جمشید فلاحتی . سهراب فلاحتی . گوهر فلفلی . فریدون فلفلی . و خانواده باستانی . شیرین فلفلی .

آ ـ ۱۲۵۵۵

بعموم بازماندگان آن شادروان مصیبت وارده را تسلیت‌میدهیم

بانهایت تاسف درگذشت آقای سید محمود پازنده که از صاحبمنصبان عالیرتبه صدیق و شریف ثبت احوال کل کشور بوده است به‌اطلاع دوستان میرساند. مجلس ترحیم آنمرحوم‌روز سه شنبه ۵۱/۶/۱۴ از ساعت ۵ تا ۷ در مسجد مجد برگزار خواهد بود.

مدیرکل ثبت احوال کل‌کشور

بانهایت تاسف درگذشت ناگهانی بانو حاجیه فاطمه زرگرامینی متعلقه آقای حاج اکبر مسافرین را باطلاع اقوام و دوستان و آشنایان میرساند مجلس ترحیم مردانه روز دوشنبه ۵۱/۶/۱۳ در مسجد مرحوم حاج ابوالفتح واقع در خیابان ری میدان شاه از ساعت ۳½ الی ۵½ بعداز ظهر روز مذکور برگزار و مجلس ختم زنانه در همان روز و همان ساعت در منزل آن مرحومه واقع در خیابان آیزنهاور بالای دانشگاه آریامهر خیابان جی جنب کوچه ثابتی منعقد خواهد بود .

خانواده‌های : مسافرین. زرگر امینی. امینی. بختیاری. ابوالقاسمی. هاشمی. رستگار. شهیر. کمالی. خوش انصاف. فهیمی. عقیلی. فردحبیبی. شیردل. فرزانه‌فر. محسنیان. اکبری. صدیق‌مهر. صباحی. شامیرزائی. فلاح. قطان. نوری شاد. ظرفچی. حسینی. بازوکی. نیک. نسرین‌فر .

آ ـ ۳۹۷۷۸

بعموم بازماندگان آنمرحومه مصیبت‌وارده راتسلیت میدهیم

بانهایت تاسف درگذشت نابهنگام پوران فخار همسر سرکار سروان ایرج‌فاطمی را باطلاع بستگان ودوستان میرساند.

مجلس ترحیم آن مرحومه از ساعت ۲ تا ۴ بعدازظهر دوشنبه ۱۳ شهریور ماه ۵۱ در خانقاه صفی‌علیشاه منعقد است .

خانواده‌های : حاج یوسف فخار. فاطمی . نوائی . نیکواقبال. حاج‌صادقی . غنوی . نوروزی . فیلی . شجاعی . خالدی . اسدی . کاظمی نوائی . تفرشی.

بعموم بازماندگان آنمرحومه مصیبت وارده را تسلیت‌میدهیم

انالله و اناالیه راجعون

باکمال‌تاسف درگذشت مرحومه حاجیه مطلق‌انتظام‌وزیری صبیه مرحوم حاجی فخیم‌الملک وعیال جناب آقای انتظام‌الملک را باستحضار می‌رساند. مجلس ختم از ساعت ۴ تا ۶ بعداز ظهر روز دوشنبه ۵۱/۶/۱۳ در مسجد مجد منعقدخواهدبود.

الاحقر سلطان العلماء زنجانی

حاج سید ابوالفضل موسوی زنجانی . الاحقر عزالدین الحسینی الموسوی امام جمعه زنجان .

نمایندگان فرمانداری کل زنجان در مجلس شورای ملی با کمال تاسف درگذشت شادروان بانوحاجیه‌مطلق‌انتظام‌وزیری همسر جناب آقای علی انتظام‌وزیری را باطلاع میرسانند . مجلس ختم آن مرحومه از ساعت ۴ تا ۶ بعدازظهرروزدوشنبه ۵۱/۶/۱۳ درمسجد مجد منعقد خواهد بود.

خانواده‌های : انتظام وزیری . وزیری. شمس ملک‌آراء. دکتر گواهی . ذوالفقاری . مافی . مجد ضیائی .ضیائی . اصانلو . اعتماد وزیری.سعید وزیری. غفاری. سهروردی.فرهاد معتمد. مظفری .معینی .گرامی .مرتضوی و سایر خانواده‌های وابسته .

بانهایت تاسف و تاثر درگذشت ناگهانی بانو حاجیه‌مطلق انتظام وزیری را باطلاع میرسانند .

مجلس ترحیم مردانه وزنانه فقیده سعیده روز دوشنبه ۵۱/۶/۱۳ از ساعت ۴ تا ۶ در مسجد مجد منعقد خواهدبود.

آ ـ ۱۲۵۱۳ ۲ـ۲

بانهایت تاسف و تاثر درگذشت شادروان بانو منور شامبیاتی را باطلاع بستگان و دوستان میرساند . مجلس ترحیم آن مرحومه از ساعت ۲ تا ۴ بعد از ظهر روز سه‌شنبه ۱۴ شهریور ماه در مسجد الجواد واقع در میدان ۲۵شهریور منعقدمیباشد.

مولود شامبیاتی ، عصمت شامبیاتی ، یحیی شامبیاتی ، احمد علوی ، بزرگ نوبخت ، سرهنگ علوی ، ناصر داوری ، دکتر اسداله علوی ، سروان مسعود علوی ، دکتر سعید علوی، ستوان ساسان علوی ، مهندس سینا علوی ، بهرام نوبخت ، سیما ناصری ، بهنام نوبخت ، سمیع علوی ، بیتا نوبخت و خانواده های : میرعمادی ، توسل باقری ، چادرشبچی ، فرد ، اشکریززاده ، ناصری ، وحدت ، نوبخت ، اختیاری ، کاردر ، دوانلو ، ممنون ، دکتر اخوتیان ، دکترآرام ، سلیمی، خاوری، پاکذات ، پور عزیزالهی ، دانش .

آ ـ ۱۲۵۸۹

بعموم بازماندگان آن مرحومه مصیبت وارده را تسلیت میدهیم .

یادبود

دوشنبه ۱۳ شهریور مصادف با سومین سال روز درگذشت شادروان خسرو قائد مراسم یادبود از ساعت ۳ بعد ازظهر درمنزل آن مرحوم برگزار میباشد .

خانواده قائد

جعفر عزیز :

چه زود عمرت غروب کرد، و چه دیر یکسال از سپردن بخاکت گذشت که گویی‌صدها سال است در غمت داغدار بودیم ، افسوس ، یک دنیا لطف و صفا از دستمان‌رفت، اما ما برادران و خواهران به روح پاکت سوگند میخوریم که همیشه خاطره ترا زنده داشته و همانطوریکه دلخواه تو بود ، اموالت به مستمندان وکلیه عتبه گران‌بهایت تقدیم آستانه رضوی وحضرت معصومه و خانه مسکونیت را درمانگاه (مدرن موقوفه) تا بینوایان ازآن بهره‌مند وبا دعای آنان روح ترا شاد نمائیم . چون روز چهارشنبه ۱۵ شهریور روز عزیز و مبعث مصادف با سالگرد است ، ما برادران و خواهران در مقبره شخصیت واقع در بهشت زهرا اشک حسرت ریخته و مخارج شب سالت را به بینوایان تقدیم میداریم .

طلعت‌الملوک زرین ملک ـ زرین هما ، داود ، احمد و مهدی زرین نعل

در مسجد چهارپادشاهان

بمناسبت چهلم‌روز درگذشت شادروان دکتر حسین‌پردیس (پیروولوی) را باطلاع‌دوستان و بستگان میرساند . مجلس یادبود آن مرحوم در روز دوشنبه ۵۱/۶/۱۳ ازساعت ۵ الی ۷ بعد از ظهردرمسجد چهار پادشاهان لاهیجان برگزار خواهد شد .

خانواده پردیس

آ ـ ۳۹۱۸۶

تسلیت

جناب آقای مهندس مهدی تمدن

بانهایت تاثر مصیبت وارده را به جنابعالی‌وخانواده محترم تسلیت عرض مینماید.

شرکت سهامی شعله‌خاور

جناب آقای دکتر منوچهر اقبال

بانهایت تاثر وتاسف درگذشت شادروان علی اقبال راتسلیت عرض نموده بقای عمر وسلامتی جنابعالی را از درگاه ایزد متعال خواستارم .

سرتیپ دکتر حسام‌الدین خرمی
سرهنگ دکتر احمد گواهی

افسران وکارمندان بیمارستان منطقه ۵۰۴ مصیبت وارده را بجنابعالی و همسر گرامی تسلیت عرض نموده وبقای عمر خانواده گرام را از خداوند متعال خواستارند.

سرتیپ دکتر حسام‌الدین خرمی

دوست ارجمند سرهنگ دکتر احمد گواهی

مصیبت وارده را بخانواده گرام تسلیت عرض نموده و خود را در غم آن دوست شریک میدانیم.

دکتر علی رحیمیان ـ مهندس هوشنگ صالح خرم ـ دکتر امید ـ فرهاد قاسمیه ـ فریدون قاسمیه ـ سرتیپ دکترحسام‌الدین خرمی ـ سرهنگ دکتر حبیب‌اله ثمری ـ سرهنگ دکتر جمشید پرتوی .

سرکار سروان عبداللهی‌فر

باتاثر و اندوه فراوان از سوی خود و همکارانم مصیبت وارده‌را تسلیت‌گفته‌برای بازماندگان صبر و شکیبائی آرزو دارم .

سپهبد فریدون فرخ‌نیا

از طرف کارکنان انستیتو خواربار و تغذیه ایران و مدرسه عالی علوم تغذیه درگذشت مادر گرامی جناب اقای مستشاری مدیرکل دفتر وزارت بهداری را تسلیت عرض مینماید .

مدیر عامل انستیتو خواربار و تغذیه ایران
دکتر هدایت

سرکار خانم مینودخت پزشکپور

دبیران و کارکنان دبیرستان مصیبت وارده را تسلیت عرض میکنند .

رئیس دبیرستان شمس‌العماء قریب
حسن یغمائی

باکمال تاسف وتالم درگذشت نابهنگام دوست عزیز وهمکار گرامی سابق خود آقای مهندس احمد تمدن رابکلیه بازماندگان و دوستان و خصوصا به پدر ومادر وهمسر وبرادران آن شادروان تسلیت گفته خود را در این مصیبت بزرگ شریک میدانیم.

هیئت مدیره وکارکنان شرکت سهامی‌ایران‌کارت

سرکار سرهنگ محمد دروی وآقای پرویز دروی

باکمال تاسف مصیبت وارده‌را بشما و بازماندگان محترمتان صمیمانه تسلیت عرض مینمایم .

بانك مرکزی ـ محمود آذرنیا

جناب سروان رضا غفورمحسنی

فوت ناگهانی پدر بزرگوارتان را به شما و خانواده‌ی محترم حجازی . کمالی . قدمی . قدرتی وزارعی تسلیت عرض نموده بقاء خانواده شما را از درگاه خداوند متعال خواهانم .

ولی‌الله قدمی

آقای عابدینی

مصیبت‌وارده رابشماو بازماندگان تسلیت عرض‌مینمایم .

محمد افشار

شرکت لایزر

درگذشت جناب آقای مهندس احمد تمدن راتسلیت میگوئیم .

مهندسین مشاور کوانتا

استاد محترم جناب آقای دکتر اقبال

گروه پزشکی درمانگاه بزرگ تهران‌مصیبت وارده رابجنابعالی وخاندان جلیل تسلیت عرض می‌نماید.

مسئول درمانگاه ـ دکتر رحمانی

جناب آقای عطاءالله رضوانی

بانهایت تاسف و تاثر مصیبت وارده را بجنابعالی وخانواده محترم تسلیت میگویم بقاء عمر بازماندگان آنمرحومه را آرزومندیم.

هیئت مدیره شرکت نریمیان

جناب آقای عطاءالله رضوانی

باکمال تاسف مصیبت وارده راتسلیت گفته بقاء عمربازماندگان آنمرحومه را از خدای متعال آرزومندیم.

هیئت مدیره شرکت متاشیمی

جناب آقای نورالله رضوانی

باتاثر شدید فوت ناگهانی مادر گرامیتان را تسلیت گفته بقاء عمر بازماندگان آنمرحومه را از ایزد یکتا آرزومندیم.

کارکنان شرکت نریمیان

استاد معظم جناب آقای دکتر اقبال

مصیبت وارده.را بانهایت تاسف تسلیت عرض می‌نماید.

دکتر عزیزاله محمدی

سرور ارجمند ودانشمند معظم جناب آقای دکتر منوچهراقبال

بانهایت تاسف مصیبت وارده را تسلیت عرض نموده سلامتی وجود معظم وفامیل محترم را از خدای بزرگ مسئلت داریم.

عزت‌اله اشتری . مهندس فریدون اشتری

جناب آقای دکتر منوچهر اقبال
ریاست محترم هیئت مدیره ومدیر عامل شرکت ملی نفت‌ایران

بانهایت تاثر مصیبت وارده را به‌آن جناب و خانواده‌محترم تسلیت عرض مینماید.

انجمن محلی اکباتان . علی شمس‌آریا

جناب آقای عباس قزلباش دوست گرامی

دوستان شما در سوگ مادرتان باجنابعالی شریک بوده صبر وشکیبائی آن جناب را از خداوند متعال خواهانیم.

قلی‌بیگی . رجحان . دکتر فرشادی . مهندس اوانسیان . مهندس امینی . وثوقی . منصور بنوئی . مسعود بنوئی .خلیلی. کاشی. نجفی . بهنام . معاونی . شامنظریان . جباری . براتعلی. بیابانی . یعقوبی. حاج ناصر. قاسمی.نسرین. تربتی .حداد.توکلی.

مدیران و کارکنان شرکت سهامی نان شیرینی ممتاز قنادی فرانسه مراتب تسلیت خود را به مناسبت فوت بانوی گرامی زبیده غیاثوند به آقایان غلامحسن غیاثوند و سیدمحمد ثابت قدم تقدیم میدارند.

قنادی فرانسه

مدیران و کارکنان شرکت سهامی پرایم مراتب تسلیت خود را بمناسبت فوت بانوی گرامی زبیده غیاثوند به آقایان غلامحسن غیاثوند و سیدمحمد ثابت قدم تقدیم میدارند.

شرکت سهامی پرایم

جناب آقای مهندس مهدی تمدن و محمود تمدن

درگذشت نابهنگام دوست و همکار عزیز آقای مهندس احمد تمدن بسیار پراندوه و ناگوار بود ضمن اینکه خودرا در این مصیبت بزرگ شریک میدانیم از صمیم قلب بشما وخانواده های‌وابسته تسلیت گفته سعادت‌وبقای عمر همگی را ازایزدمنان مسئلت داریم.

مهندس صادق‌وفائی. مهندس یونس وفائی. مهندس جلیل‌وفائی

آ ـ ۳۹۷۹۸

بانهایت اندوه ، درگذشت نابهنگام دوست صمیمی و کوهنورد بسیار ارزنده خویش حبیب‌اله (شروین) جزایری را به بستگان‌و بویژه والدین محترم آن شادروان تسلیت می‌گوید.

گروه کوهنوردی واسکی‌کاوه

بااندوه بسیار درگذشت بی‌هنگام کوهنورد شجاع‌ودوست ارزنده حبیب‌اله (شروین) جزایری رابه خانواده‌محترم آن‌شادروان وهمچنین به گروه کوهنوردی کاوه تسلیت می‌گوید.

انجمن مرکزی کوهنوردان

فوت جانگداز دوست وهمکار ارجمندم آقای احمد دروی کارمند بازنشسته وزارت دارائی را که مظهر صدق و صفا ومهرووفا بود به خانواده محترم دروی مخصوصا همسر و فرزندان عزیزش تسلیت میگویم.

حسابدار رسمی ـ مجتبی ادیب

جناب آقای مهندس تمدن

بانهایت تاسف فوت ناگهانی آقای مهندس احمد تمدن رااز صمیم قلب تسلیت گفته سلامت و بقاء عمر خانواده گرامی را از درگاه باریتعالی مسئلت دارد.

شرکت سهامی‌ناوا

جناب آقای دکتر اقبال
ریاست محترم نظام پزشکی ایران

بانهایت تاثر و تاسف‌پزشکان و دندانپزشکان شهرستان گرگان مصیبت وارده را تسلیت عرض مینمایند .

نظام پزشکی شهرستان‌گرگان

جناب آقای ج

سال چهل‌وهفتم ـ شماره ۱۳۸۹۱

اطلاعات

یکشنبه ـ دوازدهم شهریور ماه ۱۳۵۱
بیست‌وچهارم رجب ۱۳۹۲ ـ سوم سپتامبر ۱۹۷۲

ساعات شرعی
استخراج دکتر ریاضی کرمانی
اذان صبح . . . . . ساعت ٤ و ۲ دقیقه
طلوع آفتاب . . . . . ساعت ٥ و ۳۷ دقیقه
ظهر شرعی . . . . . ساعت ۱۲ و ٥ دقیقه
اذان مغرب . . . . . ساعت ٦ و ٤۷ دقیقه

سفرای ترکیه ، اطریش ، ژاپن و ونزوئلانیز تغییر یافتند

تغییرات وسیع در کادر سفرا و دیپلمات‌های خارجی

★ در کادرهفتادنفری سفرای خارجی بیست‌پست سفارت خالی است !

★ سفرای کانادا و سنگال‌در این هفته به تهران می‌آیند

از سرویس سیاسی اطلاعات

کادر سفرا ودیپلمات های‌خارجی مقیم تهران دستخوش‌تغییر وتحول وسیعی است . درحالیکه طی چند هفته اخیر چندین نفر از سفرای خارجی که پست آنها از مدتها قبل خالی بوده به تهران‌آمده‌اند، تغییرات در کادر سفرا همچنان ادامه دارد .

نامیک یولگا
سفیر ترکیه

فردی آروچا
سفیر ونزوئلا

ژرژسیفرتیترز
سفیر اطریش

کنساکومائدا
سفیر ژاپن

بدنبال پایان ماموریت«فرانسوا ـ شارول‌رو»سفیر فرانسه‌که پنجشنبه گذشته تهران را ترک کرد ،امروز در محافل سیاسی و دیپلماتیک تهران تایید شد که مدت‌ماموریت «نامیک یولگا» سفیر ترکیه ،«فردی آروچا» سفیر ونزوئلا «ژرژسیفر- تیتز» سفیر اطریش و «کنساکو - مائدا» سفیر ژاپن نیز پایان یافته و سفرای مورد بحث ظرف دوماه آینده تهران را ترک میگویند .

نکته مورد توجه در تغییرات وسیعی که از مدتها قبل در کادر سفرای خارجی مقیم تهران‌بچشم میخورد این است کـه سفرای مذکور در اغلب موارد قبل از به سر آمدن دوران ماموریت چهار ساله ترک تهران میکنند . این تغییرات منحصرا شامـل کـادر سفرانیست ، بلکه در کادر پست های درجه دو و سه هیئت هـای سیاسی خارجی نیز تغییرات یکی بعد از دیگری با سرعت‌صورت می‌پذیرد .

با پایان ماموریت چهار سفیر که خبر آن امروز تاییدشد ، در کادر هفتاد نفری سفرای خارجی مقیم تهران اینک ۲۰ پست خالی‌بچشم میخورد . سفرای جدید بحرین، بلغارستان ، مجارستان و استرالیا و پاکستان طی دو هفته گذشته‌به تهران آمدند .

پست سفرائی که هم‌اکنون خالی مانده به جز چهار سفیری که‌قریبا تهران را ترک میکنند عبارت‌است از اندونزی ، الجزایر ،آرژانتین، کانادا،دانمارک،ایتالیا،مالزی،یمن. ویتنام ، آلبانی ، فرانسه ، سنگال. کنیا ، مغولستان ، سودان وچاد.

البته در این میان پست سفارت های سنگال ، مغولستان ، آلبانی، چاد ،وسودان‌پست‌های نوظهوری است که در نتیجه برقراری روابط سیاسی میان ایران و کشور های مورد بحث ایجاد گردید.هیچکدام از این پنج کشور در حال‌حاضر تصمیم به تاسیس سفارتخانه های مستقلی در تهران ندارند و بنا بر این سفرای خود را در دیگر پایتخت‌ها ،اکرادیته تهران‌خواهند نمود .

از جمله سنگال‌که روابط‌سیاسی با آن در اردیبهشت سال گذشته برقرار شد ، «ماسومباساری»سفیر خود در رباط را اکرادیته تهران کرده و نامبرده روز دوشنبه این هفته برای تقدیم استوارنامه بـه تهران می‌آید . کشور آفریقائی سودان نیز که روابط سیاسی با آن ماه گذشته برقرارشد، سفیر خود در قطر را اکرادیته تهران کرده است وانتظار میرود تهران نیز به اقدام مشابه‌ای دست بزند، از جمله سفرائی‌که قریبا به تهران می آیند جیمز جورج سفیر جدید کانادا است که قرار است روز ۲٤شهریور به‌تهران بیاید .

خواب آلودگی راننده کامیون، باعث وقوع حادثه خونین راه مشهد شد

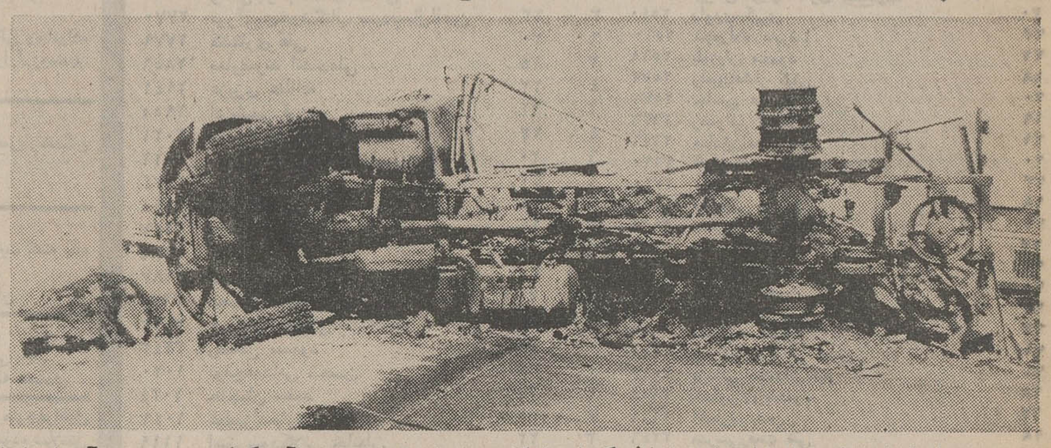
دراین محل در یك لحظه چهار وسیله نقلیه با هم تصادف کردند ویك‌کامیون ویك اتومبیل‌سواری آتش‌گرفتند و تبدیل به‌آهن‌پاره شدند عکس صحنه‌ای از این تصادف را که طی آن ٥نفر زنده‌زنده سوختند نشان میدهد .

کارشناسان و مسئولان‌مربوطه علت بروز حادثه وحشتناك جاده مشهد ـ قوچان را که طی آن٥ نفر کشته شدند و چندین‌نفرنیز بسختی‌آسیب دیدند«خواب‌آلود» بودن راننده یکی از کامیونها اعلام کردند .

همانطور که دیروز اطلاع‌دادیم این حادثه کم سابقه در پنجاه کیلومتری جاده مشهد ـ قوچان روی داد و ٤ وسیله نقلیه یکی پس‌از دیگری‌باهم برخورد کردند ودر این میان یك کامیون و یك اتومبیل فولکس واگن در میان شعله های آتش به آهن پاره هائی مبدل گشتند .

نجات مجروحین

سرنشینان اتومبیل های عبوری برای کمك و نجات سرنشینان اتومبیلها از کام آتش‌به فعالیت پرداختند و قبل از هر چیز‌موفق شدنده تن از سرنشینان‌اتومبیل فولکس واگن را که در صندلی عقب اتومبیل در میان شعله‌های آتش محبوس شده بودندنجات دهند ولی خارج ساختن ناصر خراقان ۳۷ساله «راننده» منیر نمدمال سی ساله و یك کودك خردسال‌راننده از میان اتومبیل امکان پذیر نشد و این سه‌نفر در مقابل‌چشم امدادگران زنده، زنده سوختند .

سایر سرنشینان اتومبیل‌فولکس واگن که از مرك حتمی نجات یافتند و اینك در بیمارستان سوانح مشهد بستری هستند عبارتند از رویا ۸ ساله ، محمد ۱۰ ساله ، فریبا ۹ ساله ، معصومه مادر راننده و یك‌کودك خردسال ...

دو مقتول دیگر

یکی دیگر از کسانی که در این حادثه زنده ـزنده سوخته است جزو سرنشینان یکی از کامیونها بوده ولی هنوز هویت وی اعلام نشده است و مقتول پنجمی راننده اتومبیلی‌بود که با یکی از کامیونها تصادف کرد و در اولین لحظه تصادف کشته شد .

براساس گزارشهای واصله : رانندگان هر دو کامیون ازاین حادثه جان سالم بدر برده‌اند ویکی ازآنها بنام«سیدعلی‌بربر» متواری شده است .

دستور پرداخت فوق‌العاده قضات صادر شد

وزارت دارائی امروز دستور اجرای‌آئین‌نامه پرداخت‌فوق‌العاده مخصوص کادر قضائی وزارت دادگستری رابه پیشکاریهاوادارات دارائی در شهرستانها و تهران صادر کرد و به ادارات دارائی یادآور شد که مزایا وفوق‌العاده قضات از این پس طبق آئین‌نامه جدید قابل پرداخت است .

بر اساس این آئین‌نامه کادر قضائی وزارت‌دادگستری از حیث پرداخت فوق‌العاده به هفت گروه طبقه بندی شده است کـه این طبقه‌بندی شامل‌دادرسان و قضات دادگاه های بخش و شهرستان تا روسای دیوانعالی کشور میشود و در این طبقه بندی دادرسان علی‌البدل دادگاه های بخش و دادیاران درجه دو شهرستان در گروه یک و سایر مقامات قضائی در گروه های دو تا هفت قرار دارند .

بموجب آئین‌نامه‌جدید فوق‌العاده قضات گروه اول که در گذشته سه هزار ریال بود حداقل هشت هزار ریال خواهد بود .

همچنین گروه های دوم تا هفتم نیز که بقیه کادر قضائی وزارت دادگستری را تشکیل میدهندتقریبا چهار هزار ریال مزایای جدید خواهند گرفت .

امروز یک مقام مطلع در زمینه اجرای آئین‌نامه جدید پرداخت فوق‌العاده کادر قضائی وزارت دادگستری گفت : در گذشته پرداخت مزایا به کادر قضائی وزارت دادگستری ضابطه اصولی نداشت و به عده‌ای مبلغی بعنوان پاداش مستمر و به دسته‌ای دیگر اضافه کار مقطوع پرداخت میشد و بقیه از این مزایا برخوردار نبودند و بطور کلی به اکثریت‌کادر قضائی فوق‌العاده پرداخت نمی‌گردید .

بااجرای‌آئین‌نامه جدیدفوق‌العاده قضات با توجه به تناسب مقامی که دارندواصولا کاری که‌مسئولیت آنرابعهده‌گرفته‌اند پرداخت‌خواهد شد .

در صفحات دیگر میخوانید

۱۰۰ هزار دیده‌بان در تعقیب هوا
صفحه ٥
● سرمقاله ـ مقالات و گزارشهای سیاسی درصفحه٦
● رادیو و تلویزیون- در حاشیه جشن هنر شیراز در صفحه ۷

۱٥ شهریور اسامی شرکت کنندگان در مرحله‌دوم‌مسابقه‌قهرمانی جدول اعلام میشود
● انتقاد ـ چهل سال‌قبل درهمین‌روز ـ جدول وپاورقی در صفحه ۸
● مطالب مربوط بزنـان در صفحه ۹
● گفتگوی تلفنی ـ نامه بروزنامه‌ـعقیده‌آزادصفحه۱۰
● در محافل فرهنگی ـ نظر یکصد نفر درباره‌افزایش دبستانهای پولی درصفحه۱۱
● نیازمندیهـــای شما در صفحات ۱۲ ـ ۱۳ ـ ۱٤
● برنامـه سینماهـا در صفحه ۱٤
● در سومیـن کنگـره تحقیقات ایران در دانشگـاه تهران گفته شد :

ایران را دوباربشناسیم
صفحه ۱٥
● اخبار اقتصادی ایران و جهان در صفحه ۱۷
● عبور از ٥ قـاره در صفحه ۱۹
● زیرآسمان‌کبودصفحه۲۰

هیأت حج رهسپار عربستان شد

صبح امروز هیاتی بریاست آقای باباصفری معاون سازمان اوقاف به کشور سعودی‌عزیمت کرد تا نسبت به فراهم آوردن مقدمات‌سفرزائرین‌بیت‌الله‌الحرام بامسئولین‌امورحج کشورسعودی مذاکره کند

این هیات مرکب از ٤ نفر از صاحبمنصبان‌اوقاف می‌باشد که مدت‌یکهفته در کشورسعودی اقامت خواهند داشت .

اموال کمیسیون حج

هیات‌مزبور درمدت اقامت خود درکشورسعودی‌ازاموال‌کمیسیون سابق حج در کشور سعودی‌که طبق تصویب‌نامه‌هیات دولت به اوقاف تعلق گرفته ، صورت ـ برداری خواهد کرد . همچنین امور مطوفین ، مساله جابرای حجاج ایرانی‌مورد رسیدگی‌این هیئت قرار میگیرد و مقدمات ایجاد یك دفتر دائمی حج نیز درجده فراهم خواهد شد .

معاینات پزشکان

تاکنون بیش از ٤٥۰۰ نفر از زائرین درتهران و شمیران و شهرری درمراکز بهداشتی و درمانی‌موردمعاینه قرارگرفته‌اند از این عده حدود ۱٥۰ نـفر بعلت‌بیماریهای‌قلبی، فشارخون، بارداری مردود شده‌اند .

ضمنا کار معاینات پزشکـی زائرین شهرستان‌هانیز از روز گذشته آغاز شده است .

مدت معاینات‌زائرین درتهران تا ٤ مهر و درشهرستان هاتا ۱۱ مهر خواهد بود .

وفات حضرت امـام موسی کاظم (ع)

فردا ، مسلمین جهان و کلیه پیروان رسول اکرم (ع) باردیگرفرصت‌می‌یابندبمناسبت وفات حضرت امام موسی‌کاظم بذکر مکارم و یاد این وجـود عزیز جهان اسلام بپردازند و در فقـــدان یکی از رهبـران گرانمایه‌خویش‌سوگواری‌کنند.

حضرت امام مـوسی کاظم امام هفتم شیعیان جهـان در دوران حیات پرثمر خـــود همواره با درایت و بزرگواری خاصی مسلمانان را بااجرای احکام و مبانی اسلامی بـــه وادی رستگاری و صفاهدایت کرد و سراسر عمر خـود را صرف اعتلاء کلمه حـــق و گسترش فلسفه اسلام نمود و ودیعه‌ای را که جد اکبر وی بیادگار نهاده بود در نهـایت امانت داری به نسلهای آینده سپرد .

ما وفات این عزیز دنیـای اسلام و بازمانده خاندان‌جلیل دین را بهمه مسلمیـن خـاصه شیعیان‌هموطن‌تسلیت‌می‌گوئیم.

ممیزی‌شهرها آغازشد

ساعت ده بامداد امروز ۸ تن از ماموران وزارت کشور واتحادیه شهرداریها برای نظارت در امر ممیزی ۹ شهر از ٤۱ شهری که از اول سال جاری مشمول اجرای ماده ۲ قانون نوسازی شده‌اند به شهرهای دامغان ـ ابهر ـ اردکان ـ یزد- ورامین ـ مرودشت ـ بروجن ـ نجف‌آباد و گلپایگان عزیمت کردند.

مدت ماموریت افراد مذکور ۷۰ روز است . در این مدت کلیه اراضی ومستحدثات واقع در محدوده قانونی شهرهای فوق ممیزی خواهد شد . آقای پرویز خبیر معاون وزارت کشور درامور شهرداریها هنگام اعزام ماموران وزارت کشور در باره اهمیت امر ممیزی ولزوم دقت‌وصحت درانجام این وظیفه مهم مطالبی اظهارکرد.

خبرنگار ما گزارش میدهد : وزارت کشور در مورد ممیزی‌سایر شهرها نیز بتدریج ماموران مورد نیاز را انتخاب واعزام خواهد کرد.

مجسمه «پهلوان» در گودهـای جنوب شهر

شهرداری پایتخت برای‌تهیه یك «مجسمه» درپارك وسیع جنوب‌شهر، از کلیه هنرمندان داخلی دعوت بعمل آورد .

طرح و شخصیت مجسمه مذکور ، به اختیار مهندسین جوان ایرانی گذارده شده تابا توجه به آداب و سنن ملی و درنظر گرفتن سلیقه مردم ، نوع و «شخصیت» مجسمه را تهیه و انتخاب کنند .

امروز یك صاحب مقام‌مطلع درشهرداری پایتخت، بخبرنگار ما اظهار داشت :

«توصیه‌کارشناسان شهرداری برای تهیه مجسمه‌ای که در کنار دریاچه مصنوعی (واقع‌در گود های جنوب شهر) نصب خواهد شد ، اینست که ، مجسمه مذکور پیکره یکی از پهلوانان نامی ایران باشد .»

خبرنگار ما گزارش میدهد :

«شهرداری تهران طرح و نقشه‌های‌اجرائی تونل زیرزمینی میدان شهنازرا آماده اجراکرده استو درحال حاضر مهندسین سرگرم آزمایش خاك در منطقه مذکور میباشند .

«اعتبارتونل زیرزمینی میدان شهناز که مخصوص حرکت وسائل نقلیه است ، از طرف شهرداری تهران تامین شده است . قرار بود نظیر ایـن تونل نیز درمیدان فردوسی احداث‌گردداما‌به‌توصیه‌مهندسین ترافیك فرانسوی ، طرح مذکور منتفی گردید .

خبرنگار ما در زمینه‌فعالیت های عمرانی شهرداری پایتخت درگزارش خود اضافه کرده است :

«بموجب طرحی‌که از سوی مهندسین‌مشاور شهرداری‌تهران تهیه‌شده‌است ، محوطه سبزه‌ـ میدان که اکنون به صورت پارکینك درآمده است ، تغییر شکل خواهدداد‌و پیش‌بینی‌شده که دراین محل ، یك حوض وسیع‌وفضای سبز ایجادشود.»

در تلویزیون
بلموند
بهتر می‌بینید

برای خرید
گچ تهران
نوع زمرد و آئینه در کیسه
به‌قیمت کارخانه
میتوانید به‌قسمت فروش شرکت سهامی گچ تهران خیابان‌کوشك انتهای‌ارباب‌جمشیدمراجعه‌فرمائید

تعدادی خیلی محدود
اتومبیل سواری پونتیاك ۸ سیلندر با کلیه تجهیزات مدل ۱۹۷۲ در رنگهای جالب تـوجه برای شرکت سهامی ایران جمس رسید .
خیابان تخت جمشید بین‌چهارراه‌بهار و جاده قدیم شمیران‌شماره۵۸۳تلفن : ۷٦۰۷٥۳ ـ ۷٥۲۳۸۹

جناب آقای دکتر اقبال استاد معظم ورهبرعالیقدر جامعه پزشکی ایران
واقعه مولمه موجب تاسف و اندوه فراوان ارادتمند بوده بدین وسیله مراتب تسلیت عمیق خود را حضور مبارك تقدیم میدارد .
دکتر عباسقلی آلا

دکترلطف‌الله‌رئیسی‌متخصص بیماریهای زنان و مامائی و نماینده مجلس‌شورای ملی‌از سفر اروپا بازگشت .

مجله دختران وپسران
با داستانها و مطالب آموزنده امروزمنتشرشد

دنیای ورزش شنبه‌منتشر می‌شود

سومین هفته نمایش فیلم ظفر
با موفقیت در سینما آسیا ادامه دارد

بلیط ازهم‌اکنون رزرومیشود

وحدت +ارحام صدر × هادی‌خرسندی= مجله کاریکاتور این هفته !
مجله کاریکاتور امروز منتشر شد

جنجالی‌ترین فیلم کمدی عشقی سال ۱۹۷۲
از صبح سه‌شنبه ۱٤ شهریور
فقط در سینما دیاموند
فیلمی‌که در سراسرجهان باتحسین فراوان روبروشده‌است

سینما دیاموند همه روزه‌برای‌این فیلم بلیطرزرومیکند

من اولین خبرنگاری هستم‌ازدهکده المپیک به‌ایران‌می آیم!
قهرمانان وفوتبالیست‌های ایرانی برای‌اولین‌باردرباره نتایج مسابقات المپیك بـا مردم ایران حرف میزنند
تمام وقایع مهم و جالب المپیك که درهیچ نشریه‌ای نخوانده‌اید تمام وقایع پشت‌پرده‌المپیك و تمام‌وقایع‌جالب‌هفته
دوشنبه‌هادرشهرهیچکس پیر نیست چون‌همه«جوانان»میخوانند

شرکت ملی گاز ایران
قابل توجه‌عموم مصرف کنندگان گازمایع
شرکت ملی گاز ایران به لحاظ حفظ‌مصالح و سلامت جامعه مراتب زیر را بمنظور اطلاع مصرف کنندگان گازمایع‌اعلام میدارد :
۱ـ این شرکت هرماه آگهی‌هائی‌در زمینه ایمنی مصرف کنندگان گاز مایع در جراید و مجلات تهران وشهرستانها درج و مسائل‌ایمنی مصرف گاز را یاد آوری مینماید
از عموم هم‌میهنان گرامی‌تقاضادارد‌که آگهی های مزبور را بدقت مطالعه و نکات‌ایمنی را مورد توجه قرار دهند .
۲ـ کلیه شرکتهای توزیع کننده‌گاز مایع مکلف و موظف میباشند که وسایل گاز سوز مشترکین خود راسرویس فنی و بازرسی‌نمایند بویژه بازدید و بازرسی اتصالات‌سیلندرهابه‌وسایل گاز سوز حائز اهمیت است و کلیه مصرف کنندگان گاز باید اطمینان‌حاصل نمایند که وسایل‌گاز سوز آنها و اتصالات مربوطه همواره عاری‌ازعیب‌و نقص بوده و نشتی ندارد .
شرکتهای توزیع کننده موظفنددر توزیع گاز مایع استاندارد و مقررات شرکت ملی گاز ایران را که بتصویب‌کمیته ملی موسسه استانداردوتحقیقات صنعتی ایران رسیده رعایت نمایند .
۳ـتعویض‌سیلندر و اتصال‌آن‌به‌وسیله‌گاز سوز و انجام آزمایشات لازم و سپس تحویل آن به مصرف کنندگان ازوظایف ماموران شرکتهای توزیع‌کننده گاز مایع میباشد .
مصرف کنندگان گاز مایع برای‌تامین گاز باید بـه شرکـت مـربـوط (صاحب مارك سیلندر)مراجعه‌نمایندواز‌مراجعه باشخاص متفرقه‌وبدون‌صلاحیت مطلقا خودداری نمایند .
٤ـ از عموم مصرف کنندگان گازمایع در تهران تقاضادارد شکایت خودرا به تلفن‌های شماره ۸۲۱۰۳۱تا۸۲۱۰۳۸(امور فروش گاز مایع) این‌شرکت‌اطلاع دهند و اطمینان‌داشته‌باشند که دراسرع‌وقت به شکایات‌واصله رسیدگی خواهد شد .
در شهرهای اهواز ـ اصفهان ـشیراز و مشهد شکایات را میتوان به شرکت ملی گاز ایران در آن مناطق‌ارجاع نمود و در مورد سایر شهرها تا اطلاع ثانوی تقاضا دارد شکایات‌خود را کتبا به امور فـروش گاز مایـع این شرکت در تهران (صندوق پستی‌شماره ۳۳۷٥) ارسال دارند .
۱ـ۳۸۸٤۲ شرکت ملی گاز ایران

آگهی استخدام
۱ـ گارد شاهنشاهی بمنظور تکمیل کـادر افراد پیمانی تعدادی‌داوطلب‌باشرایط زیراستخدام مینماید.
الف ـ تابعیت کشور شاهنشاهی ایران و متدین بدین اسلام یا یکی از ادیان رسمی کشور
ب- داشتن حداقل سن ۱۸ سال تمام و حداکثر ۲٤ سال تمام
پ- خواندن و نوشتن را بداند .
ت- سالم بودن و داشتن تناسب اندام برابر تشخیص بهداری گارد شاهنشاهی .
ث-داشتن حداقل ۱۸۰ سانتیمتر قد .
ج- نداشتن‌سابقه بد و معروف‌نبودن بفساد اخلاق
چ-نداشتن عیال واولاد و کسان تحت‌تکفل
ح- نداشتن هرگونه اعتیاد .
۲ـ داوطلبانی که خدمت دو ساله سربـازی را بپایان نرسانده‌اند باسمت‌سربازپیمانی استخدام و به مرکز آموزش اعزام‌و در حین طی دوره چهار ماهه مقدماتی ماهیانه ۲٥۰۰ریال بعنوان کمـك هزینه تحصیلی دریافت‌وپس از پایان‌دوره مقدماتی و اختصاص به یگانها ماهیانه مبلغ ٥۸۰۰ ریال بعنوان حقوق و مزایادریافت و داوطلبانی که‌خدمت دو ساله سربازی را بپایان رسانیده‌اند باسمـت سرباز پیمانی استخدام و مستقیما به یگانها اعزام و از بدو استخدام ماهیانه مبلغ ٥۸۰۰ ریال‌بعنوان حقوق و مزایا دریافت و ترفیع بعدی آنان یکبرابر و نیم مدت توقف در درجات تعیین شده در قانون استخدام نیروهای مسلح شاهنشاهی میباشد .
۳ـ داوطلبان پس از طی دوره چتربازی و تکاورو ابراز لیاقت و شایستگی حقوق ومزایـای آنان تا مبلغ ۹۸۰۰ ریال افزایش میابد .
٤ـ داوطلبان میتوانند برای کسب اطلاع‌بیشتر و ثبت نام بادردست‌داشتن عین شناسنامه و ۱۲ قطعه عکس ٤×٦ پرسنلی از تاریخ ۱۱ر٦ر٥۱ الی ۱٥ر۷ر٥۱ همه روزه باستثناء روزهای‌تعطیل از ساعت ۳۰ر۷ صبح تا پایان وقت اداری بـــه سلطنت آباد جاده لویزان درب شرقی سربازخانه سلطنت‌آباد مراجعه نمایند .
گاردشاهنشاهی