

**Acompanhamento de fluxo
e empregabilidade dos
imigrantes no Brasil**

Relatório Mensal do

OBMigra

ANO 0 | NÚMERO 10 | OUTUBRO 2019

OBMigra
Observatório das
Migrações Internacionais



Acompanhamento de fluxo e empregabilidade dos imigrantes no Brasil

Relatório Mensal do **OBMigra**

ANO 0 | NÚMERO 10 | OUTUBRO 2019

MJSP – Ministério da Justiça e Segurança Pública

PF – Polícia Federal

CONARE - Comitê Nacional para os Refugiados

CGIL – Coordenação Geral de Imigração Laboral (MJSP/ SENAJUS/DEMIG)

IBGE - Instituto Brasileiro de Geografia e Estatística

OBMigra – Observatório das Migrações Internacionais

Coordenação Geral – Leonardo Cavalcanti

Coordenação Estatística - Antônio Tadeu de Oliveira

Coordenação Executiva – Marília de Macêdo

Equipe técnica – Ailton Furtado

Paulo Dick

Felipe Quintino

Copyright 2019 – Observatório das Migrações Internacionais

Universidade de Brasília- UnB- Campus Darcy Ribeiro Campus Universitário Darcy Ribeiro/UnB,
Pavilhão Multiuso II - Térreo e Primeiro Piso Brasília/DF Brasil CEP: 70910-900.



É permitida a reprodução deste texto e dos dados contidos, desde que citada a fonte. Reproduções para fins comerciais são proibidas.

Como citar esse texto:

CAVALCANTI, L.; OLIVEIRA, FURTADO, A.; DICK, P.; QUINTINO, F.; MACEDO, M. Acompanhamento de fluxo e empregabilidade dos imigrantes no Brasil: Relatório Mensal do OBMigra Ano 0, Número 10, outubro de 2019/ Observatório das Migrações Internacionais, Brasília, DF: OBMigra, 2019.

Disponível em: <https://portaldeimigracao.mj.gov.br/pt/dados/relatorios-mensais>

Realização:



Apoio:



SUMÁRIO

INTRODUÇÃO _____	8
NOTAS METODOLÓGICAS _____	9
COORDENAÇÃO GERAL DE IMIGRAÇÃO LABORAL (CGIL) _____	11
CARTEIRA DE TRABALHO E PREVIDÊNCIA SOCIAL (CTPS) E CADASTRO GERAL DE EMPREGADOS E DESEMPREGADOS (CAGED) _____	22
SISTEMA DE REGISTRO NACIONAL MIGRATÓRIO (SISMIGRA) _____	29
SISTEMA DE TRÁFEGO INTERNACIONAL (STI) _____	34
SISTEMA DE SOLICITAÇÕES DE REFÚGIO _____	38



Lista de tabelas

CGIL

- 11 Número de autorizações concedidas, por mês e sexo, segundo o tipo de autorização, Brasil, outubro/2018 e setembro e outubro/2019_ 12
- 12 Número de autorizações concedidas, por mês e sexo, segundo principais países. Brasil, outubro/2018 e setembro e outubro/2019 ____ 13
- 13 Número de autorizações concedidas, por mês e sexo, segundo grupos de idade. Brasil, outubro/2018 e setembro e outubro/2019 ____ 14
- 14 Número de autorizações concedidas, por mês e sexo, segundo escolaridade. Brasil, outubro/2018 e setembro e outubro/2019_____ 14
- 15 Número de autorizações concedidas, por mês e sexo, segundo grupos ocupacionais. Brasil, outubro/2018 e setembro e outubro/2019_____ 15
- 16 Número de autorizações concedidas, por mês e sexo, segundo Brasil. Grandes Regiões e Unidades da Federação, outubro/2018 e setembro e outubro/2019 _____ 16
- 17 Número de autorizações concedidas para trabalhadores qualificados, por mês e sexo, segundo o tipo de autorização, Brasil, outubro/2018 e setembro e outubro/2019 _____ 17
- 18 Número de autorizações concedidas para trabalhadores qualificados, por mês e sexo, segundo principais países. Brasil, outubro/2018 e setembro e outubro/2019 _____ 18
- 19 Número de autorizações concedidas para trabalhadores qualificados, por mês e sexo, segundo grupos de idade. Brasil, outubro/2018 e setembro e outubro/2019 _____ 19
- 110 Número de autorizações concedidas para trabalhadores qualificados, por mês e sexo, segundo escolaridade. Brasil, outubro/2018 e setembro e outubro/2019 _____ 19
- 111 Número de autorizações concedidas para trabalhadores qualificados, por mês e sexo, segundo grupos ocupacionais. Brasil, outubro/2018 e setembro e outubro/2019 _____ 20
- 112 - Número de autorizações concedidas para trabalhadores qualificados, por mês e sexo, segundo Brasil. Grandes Regiões e Unidades da Federação, outubro/2018 e setembro e outubro/2019 _____ 21

CTPS - CAGED

- 2.1 Número de carteiras de trabalho e previdência social emitidas para migrantes, por mês e sexo, segundo principais países, outubro/2018 e setembro e outubro/2019 _____ 23
- 2.2 Movimentação de trabalhadores migrantes no mercado de trabalho formal, por mês e sexo, segundo principais países, outubro/2018 e setembro e outubro/2019 _____ 24
- 2.3 Movimentação de trabalhadores migrantes no mercado de trabalho formal, por mês e sexo, segundo grupos de idade. Brasil, outubro/2018 e setembro e outubro/2019 _____ 24
- 2.4 Movimentação de trabalhadores migrantes no mercado de trabalho formal, por mês e sexo, segundo escolaridade. Brasil, outubro/2018 e setembro e outubro/2019 _____ 25
- 2.5 Movimentação de trabalhadores migrantes no mercado de trabalho formal, por mês e sexo, segundo principais ocupações. Brasil, outubro/2018 e setembro e outubro/2019 _____ 25
- 2.6 Movimentação de trabalhadores migrantes no mercado de trabalho formal, por mês e sexo, segundo principais atividades econômicas. Brasil, outubro/2018 e setembro e outubro/2019 _____ 26
- 2.7 Movimentação de trabalhadores migrantes no mercado de trabalho formal, por mês e sexo, segundo Brasil, Grandes Regiões e principais Unidades da Federação, outubro/2018 e setembro e outubro/2019 _____ 27
- 2.8 Movimentação de trabalhadores migrantes no mercado de trabalho formal, por mês e sexo, segundo principais cidades, outubro/2018 e setembro e outubro/2019 _____ 28



SISMIGRA

- 3.1 Número de registros de migrantes, por mês e sexo, segundo classificação. Brasil, outubro/2018 e setembro e outubro/2019 _____ 29
- 3.2 Número de registros de migrantes, por mês e sexo, segundo principais países. Brasil, outubro/2018 e setembro e outubro/2019 _____ 30
- 3.3 Número de registros de migrantes, por mês e sexo, segundo grupos de idade. Brasil, outubro/2018 e setembro e outubro/2019 _____ 30
- 3.4 Número de registros de migrantes, por mês e sexo, segundo Brasil, Grandes Regiões e Unidades da Federação. Brasil, outubro/2018 e setembro e outubro/2019 _____ 31
- 3.5 Número de registros de migrantes, por mês e sexo, segundo principais cidades. Brasil, outubro/2018 e setembro e outubro/2019 _____ 33

STI

- 4.1 Entradas e saídas do território brasileiro nos pontos de fronteira, por mês e tipo de movimentação, segundo tipologias de classificação - Brasil, outubro/2018 e setembro e outubro/2019 _____ 35
- 4.2 Entradas e saídas do território brasileiro nos pontos de fronteira, por mês e tipo de movimentação, segundo principais países - Brasil, outubro/2018 e setembro e outubro/2019 _____ 36
- 4.3 Entrada e saídas do território brasileiro nos pontos de fronteira, por mês e tipo de movimentação, segundo Brasil, Grandes Regiões e Unidades da Federação, outubro/2018 e setembro e outubro/2019 _____ 37

SISTEMA DE SOLICITAÇÕES DE REFÚGIO

- 5.1 Número de solicitações de refúgio, por mês e sexo, segundo principais países, outubro/2018 e setembro e outubro/2019 _____ 39
- 5.2 Número de solicitações de refúgio, por mês e sexo, segundo Brasil, Grandes Regiões e Unidades da Federação, outubro/2018 e setembro e outubro/2019 _____ 40
- 5.3 Número de solicitações de refúgio, por mês e sexo, segundo principais municípios de solicitação - Brasil outubro/2018 e setembro e outubro/2019 _____ 42

Mapas

CAGED

- 2.1 Número de postos de trabalho gerados para migrantes no mercado de trabalho formal, segundo Unidades da Federação - Brasil, outubro/2018 e outubro /2019 _____ 29

SISMIGRA

- 3.1 Número de registros de migrantes, segundo Unidades da Federação de residência - Brasil, outubro/2018 e outubro/2019 _____ 34

SISTEMA DE SOLICITAÇÕES DE REFÚGIO

- 5.1 Número de solicitações de refúgio, segundo Unidades da Federação de solicitação - Brasil, outubro/2018 e outubro/2019 _____ 43



Introdução

O presente relatório tem por finalidade disponibilizar, mensalmente, aos órgãos públicos responsáveis por gerir as políticas migratórias, aos meios acadêmicos e à sociedade civil informações básicas oriundas das principais fontes de dados de registros administrativos disponíveis no país sobre migrações e refúgio. A disseminação tempestiva de dados, minimamente articulados, possibilitará o monitoramento do comportamento dos fluxos migratórios e solicitações de refúgio, oferecerá subsídios para a elaboração de políticas adequadas e permitirá aos pesquisadores e organizações sociais uma melhor apreensão do fenômeno.

Este relatório é o produto do Acordo de Cooperação Técnica firmado entre o Ministério da Justiça e Segurança Pública, o antigo Ministério do Trabalho, Polícia Federal, Instituto Brasileiro de Geografia e Estatística e a Universidade de Brasília, visando à harmonização, extração, análise, e difusão de sistemas, dados e informações que permitam subsidiar estatísticas sobre migrações internacionais e refúgio no Brasil, para apoiar a formulação, execução e correção de políticas públicas.

Nesse sentido, será disponibilizado um conjunto de tabelas com dados sobre autorizações de residência concedidas pela Coordenação Geral de Imigração Laboral (CGIL) do Departamento de Migrações, vinculado à Secretaria Nacional de Justiça, do Ministério da Justiça e Segurança Pública; movimentação do trabalhador migrante no mercado de trabalho formal, obtidos a partir de pareamento entre as bases da Carteira de Trabalho e Previdência Social (CTPS), Relação Anual de Informações Sociais (RAIS) e do Cadastro Geral de Empregados e Desempregados (CAGED); registros de migrantes efetivados pela Polícia Federal e que constam do Sistema de Registro Nacional Migratório (SisMigra); movimentos de entrada e saídas pelos postos de fronteira e anotados no Sistema de Tráfego Internacional (STI); e das solicitações de refúgio oriundas de sistema da Polícia Federal.

Neste décimo número, será contemplada a comparação do mês de outubro de 2019 com os meses de setembro de 2019 e outubro 2018, de modo a proporcionar uma medida sobre a evolução mensal e anual das variáveis disponibilizadas.

Para a elaboração do relatório, o Ministério da Justiça e Segurança Pública, a Polícia Federal e o Ministério da Economia repassaram as bases de dados para o IBGE, que realizou o tratamento das mesmas, ficando a cargo do Observatório das Migrações Internacionais (OBMigra/UnB) a consolidação das informações, a elaboração das tabulações e a análise dos dados.



Notas Metodológicas

CGIL

Ao longo do ano de 2018, mostrou-se necessário alterações pontuais no processo de limpeza de duplicatas de autorizações presentes na base. Com isso, para se ter uma base cuja limpeza aplicada fosse a mesma para todos os meses do ano, no início de 2019 foi aplicado o algoritmo de limpeza atualizado em toda a base original de 2018. Esse procedimento implicará que os resultados apresentados nos Relatórios Trimestrais da CGIL poderão apresentar diferenças quando comparados aos dos Relatórios Mensais.

A definição de migrantes qualificados adotou o critério relacionado à formação educacional, comumente utilizado em trabalhos desta natureza, e que torna possível a estratificação dos trabalhadores revelando, com isso, padrões diferenciados daqueles considerados qualificados em relações aos demais trabalhadores. Para tanto, e seguindo a classificação de qualificações e níveis de treinamento estabelecidos pela Classificação Internacional Normalizada de Educação (ISCED3), definiu-se como qualificados os trabalhadores que obtiveram educação de nível superior ou mais (ISCED níveis 5-6).

RAIS-CTPS-CAGED

Após o exercício de pareamento entre as bases de CTPS, RAIS e CAGED, todas as informações oriundas de uma dessas bases passaram a ser extraídas da base pareada, algo que já vem se refletindo nas informações apresentadas na série de relatórios mensais inaugurada no início do corrente ano.

Em linhas gerais o processo de pareamento seguiu os seguintes passos: limpeza na base CTPS tem como

objetivo dois produtos. O primeiro consiste em obter informações que permitam avaliar dados de carteiras de trabalho emitidas para estrangeiros no período. Nesta primeira situação, manteve-se os registros de primeira via, selecionando o mais antigo dentre os de mesmo número do cadastro no Programa de Integração Social (PIS). A seleção do mais antigo visa contornar possíveis inconsistências no preenchimento da via.

O segundo produto é voltado à junção com a base de dados da RAIS, para identificação dos estrangeiros no mercado de trabalho formal. Inicialmente, é realizada uma limpeza no extrato da base da CTPS para eliminar registros duplicados ou com alguma inconsistência, visando obter um número de PIS por linha. De maneira similar, é efetuado tratamento da RAIS de forma que seja mantido um registro por número de PIS. Em ambas as limpezas, é priorizado o registro mais recente. Após esse tratamento, as bases CTPS e RAIS foram agregadas utilizando como chave o número do PIS. Esse novo banco conjunto CTPS-RAIS também recebeu tratamento após a unificação de forma a retirar as duplicidades e inconsistências oriundas da base original RAIS. Nessa etapa foi possível ampliar o volume de CTPS, trazendo do banco da RAIS aquelas que foram emitidas antes de 2009 ou manualmente no estado de São Paulo. Além disso, como na RAIS o país de nascimento e é informado com pouca desagregação, conseguiu-se melhorar a qualidade do dado.

É importante salientar que a identificação dos estrangeiros na base do CAGED depende do banco CTPS-RAIS disponível. Desta forma, é possível que uma movimentação de estrangeiro seja identificada em um momento posterior, por exemplo, uma movimentação em 2017 pode vir a ser identificada somente em 2018, dado que o estrangeiro retirou segunda via da sua CTPS e passou a constar no extrato CTPS-RAIS daquele ano. A metodologia adotada permite esta atualização dos resultados. Por outro lado, agregar a informação da RAIS à CTPS traz um grande incremento para a identificação

¹ O procedimento detalhado de ligação entre as bases é descrito em DICK, P. C.; FURTADO, A. J.; OLIVEIRA, A. T. R. Pareamento das bases de dados sobre migrantes, refugiados e solicitantes de refúgio no mercado de trabalho formal. In: Cavalcanti, L.; Oliveira, T.; Macedo, M., *Migrações e Mercado de Trabalho no Brasil. Relatório Anual 2018. Série Migrações. Observatório das Migrações Internacionais; Ministério do Trabalho/ Conselho Nacional de Imigração e Coordenação Geral de Imigração. Brasília, DF: OBMigra, 2018.*



dos migrantes no momento de estudar a inserção destes no mercado de trabalho formal.

O trabalho apresenta duas limitações: i) Devido ao tamanho da base, o extrato de estrangeiros do banco de dados da CTPS é realizado pela área responsável no Ministério da Economia; e ii) A parcela importante das carteiras emitidas em São Paulo utiliza o processo manual e não consta na base de dados, o que deixa de incluir um conjunto razoável da mão-de-obra estrangeira, o que tem sido minimizado com a inclusão dos dados da RAIS no processo de pareamento das três bases.

SisMigra

Para que se obtivesse comparabilidade, sobretudo naquele realizada para o período de doze meses, neste relatório optou-se por utilizar a informação dos migrantes cujo mês de registro seja coincidente com o de entrada, de forma a fornecer uma proxy de fluxo mensal de entrada.

Em conjunto com os técnicos da Polícia Federal foram criadas as seguintes tipologias:

Residentes – registros para migrantes com previsão de estada de mais longa duração, abrangendo as classificações permanentes, residentes, provisórios, outros, asilados;

Temporários – registros de entradas tipicamente de curta duração;

Fronteiriços – registros para residentes na fronteira, com permissão de acessar o mercado de trabalho, comércio e serviços no Brasil, nas cidades contíguas aos limites territoriais.

STI

O STI possui em sua base dados, além dos brasileiros que cruzam a fronteiras de forma regular, 42 classificações, o que torna difícil a análise dos dados em uma tabela com um número grande de categorias. Nesse sentido, em conjunto com os técnicos da Polícia Federal, foram elaboradas as seguintes tipologias para essas classificações:

Brasileiros - brasileiros, brasileiros com dupla nacionalidade.

Residente – estrangeiros com vistos de residentes no Brasil (indeterminado), asilados; refugiados; solicitantes de refúgio; diplomatas em missão oficial e seus familiares; estrangeiros com vistos ou tramitação de permanência; reunião familiar; portugueses com igualdades de direitos civis e políticos.

Temporário – são não nacionais que ingressam no país para desenvolver, por prazo determinado, migrantes contemplados pelo Acordo de Residência do Mercosul; atividades profissionais, acadêmicas ou religiosas, como professores, cientistas, jornalistas, artistas, desportistas, Programa Mais Médicos, viajantes a negócios ou com algum contrato de trabalho com entidade pública ou privada; solicitantes de refúgio com pedido denegado; vistos cortesia a diplomatas e seus familiares; e a nova classificação visita negócios.

Trânsito – tipologia que abarca um segundo bloco de migrantes caracterizado pela curtíssima permanência, reunindo: estrangeiros em trânsito; tripulantes de empresas de transportes; estrangeiros expulsos de forma compulsória por não ter sido possível a retirada imediata no momento do embarque, interrupção da viagem por motivo imperioso ou clandestinos; com vistos de curta duração ou não; transbordos; presos, e a nova classificação visita trânsito.

Turista – composta por estrangeiros em viagem de turismo de lazer ou negócios, com prazo de permanência máximo de 90 dias (incluindo turistas vindos para a Copa do Mundo FIFA 2014 e Jogos Olímpicos 2016) e a nova classificação visita turismo.

Fronteiriço – movimento de estrangeiros residentes em países limítrofes que possuam Cédula de Identidade de Estrangeiros ou documento de identificação, e que vivam em cidade contígua à fronteira.



Não nacionais deportados, expulsos ou extraditados – para as pessoas que deixaram o país nessas condições.

Não aplicável – tipologia criada para atender classificações não abrangidas pelas categorias anteriores. Na base analisada a única situação observada foi a entrada ou saída de restos mortais.

Coordenação Geral de Imigração Laboral (CGIL)

Destaques:

O mês de outubro foi o maior volume de autorizações de residência concedidas (3.355), representando aumento de 15,6% em relação ao mês anterior, mas ligeiramente inferior ao volume de outubro de 2018, quando foram concedidas 3.495 autorizações. Na tabela 1.1 é possível verificar que o bom desempenho foi determinado pelas autorizações de residência concedidas pela Coordenação Geral de Imigração Laboral. Já o volume de autorizações de residência teve comportamento contrário, com variação positiva de 22,2% no comparativo anual e negativa de -1,4% em relação a setembro de 2019.

Entre as características que determinaram o melhor desempenho até então na série histórica de 2019, podem ser destacadas: as nacionalidades chinesa, filipina, italiana e indiana (Tabela 1.2); em termos relativos, os trabalhadores entre 20 e 34 anos de idade (Tabela 1.3); com nível médio e superior (Tabela 1.4); os profissionais das ciências e das artes (Tabela 1.5); localizados no Rio de Janeiro e São Paulo (Tabela 1.6).

Em relação às autorizações concedidas aos trabalhadores qualificados (292), houve um ligeiro aumento em comparação a outubro de 2018 (287), e variação positiva de 30,4% em relação a setembro do corrente ano (224). Esse desempenho foi devido às concessões através das Resolução Normativa 02, que trata de autorização de residência para fins de trabalho com vínculo empregatício. Destaca-se a participação de chineses e japoneses, dos imigrantes qualificados do sexo masculino e com idades entre 20 a 39 anos, com nível superior e mestrado, que vieram ocupar postos de dirigentes/gerentes, localizados em São Paulo. Dados disponíveis nas Tabelas 1.7 a 1.12.



Tabela 1.1

Número de autorizações de residência concedidas, por mês e sexo, segundo o tipo de residência - Brasil, outubro/2018 e setembro e outubro/2019.

Tipo de residência	outubro/18			setembro/19			outubro/19		
	Total	Homens	Mulheres	Total	Homens	Mulheres	Total	Homens	Mulheres
Total	3.495	3.207	288	2.903	2.635	268	3.355	2.982	373
Residência	508	417	91	630	523	107	621	492	129
Residência Prévia	2.987	2.790	197	2.273	2.112	161	2.734	2.490	244

Fonte: Elaborado pelo OBMigra, a partir dos dados da Coordenação Geral de Imigração Laboral/ Ministério da Justiça e Segurança Pública, outubro/2018 e setembro e outubro/2019.



Tabela 1.2

Número de autorizações de residência concedidas, por mês e sexo, segundo principais países - Brasil, outubro/2018 e setembro e outubro/2019.

Principais países	outubro/18			setembro/19			outubro/19		
	Total	Homens	Mulheres	Total	Homens	Mulheres	Total	Homens	Mulheres
Total	3.495	3.207	288	2.903	2.635	268	3.355	2.982	373
FILIPINAS	324	314	10	282	278	4	360	359	1
CHINA	461	435	26	194	183	11	282	265	17
ESTADOS UNIDOS DA AMÉRICA	256	228	28	297	267	30	264	241	23
ÍNDIA	307	294	13	215	201	14	267	254	13
ITÁLIA	224	187	37	152	135	17	257	211	46
JAPÃO	204	202	2	159	152	7	170	168	2
ALEMANHA	177	167	10	132	117	15	146	118	28
FRANÇA	166	139	27	80	70	10	89	70	19
REINO UNIDO	93	87	6	209	198	11	142	139	3
CORÉIA DO SUL	178	171	7	55	41	14	60	54	6
POLÔNIA	85	77	8	65	62	3	92	86	6
MÉXICO	63	56	7	98	77	21	69	57	12
ESPANHA	72	62	10	74	63	11	76	63	13
PORTUGAL	58	47	11	76	59	17	81	60	21
NORUEGA	42	41	1	66	65	1	74	69	5
MALÁSIA	19	19	-	109	106	3	32	28	4
PERU	52	40	12	44	33	11	59	37	22
HOLANDA	52	51	1	41	41	-	57	52	5
ROMÊNIA	61	52	9	26	26	-	46	39	7
RÚSSIA	40	37	3	29	26	3	56	45	11
OUTROS	561	501	60	500	435	65	676	567	109

Fonte: Elaborado pelo OBMigra, a partir dos dados da Coordenação Geral de Imigração Laboral/ Ministério da Justiça e Segurança Pública, outubro/2018 e setembro e outubro/2019.



Tabela 1.3

Número de autorizações de residência concedidas, por mês e sexo, segundo grupos de idade - Brasil, outubro/2018 e setembro e outubro/2019.

Grupos de idade	outubro/18			setembro/19			outubro/19		
	Total	Homens	Mulheres	Total	Homens	Mulheres	Total	Homens	Mulheres
Total	3.495	3.207	288	2.903	2.635	268	3.355	2.982	373
menor que 20	54	42	12	65	61	4	47	41	6
20 a 34	1.500	1.344	156	1.037	875	162	1.271	1.052	219
35 a 49	1.290	1.208	82	1.188	1.127	61	1.378	1.273	105
50 a 64	627	592	35	574	535	39	619	583	36
65 ou mais	23	20	3	39	37	2	37	30	7
Não Informado	1	1	-	-	-	-	3	3	-

Fonte: Elaborado pelo OBMigra, a partir dos dados da Coordenação Geral de Imigração Laboral/ Ministério da Justiça e Segurança Pública, outubro/2018 e setembro e outubro/2019.

Tabela 1.4

Número de autorizações de residência concedidas, por mês e sexo, segundo escolaridade - Brasil, outubro/2018 e setembro e outubro/2019.

Escolaridade	outubro/18			setembro/19			outubro/19		
	Total	Homens	Mulheres	Total	Homens	Mulheres	Total	Homens	Mulheres
Total	3.495	3.207	288	2.903	2.635	268	3.355	2.982	373
Fundamental	10	9	1	7	5	2	17	13	4
Médio	1.259	1.164	95	1.011	928	83	1.161	1.025	136
Superior	1.960	1.809	151	1.667	1.521	146	1.908	1.730	178
Pós-Graduação	34	28	6	41	35	6	46	31	15
Mestrado	173	149	24	135	112	23	178	143	35
Doutorado	59	48	11	42	34	8	45	40	5

Fonte: Elaborado pelo OBMigra, a partir dos dados da Coordenação Geral de Imigração Laboral/ Ministério da Justiça e Segurança Pública, outubro/2018 e setembro e outubro/2019.



Tabela 1.5

Número de autorizações de residência concedidas, por mês e sexo, segundo grupos ocupacionais - Brasil, outubro/2018 e setembro e outubro/2019.

Grupos Ocupacionais	outubro/18			setembro/19			outubro/19		
	Total	Homens	Mulheres	Total	Homens	Mulheres	Total	Homens	Mulheres
Total	3.495	3.207	288	2.903	2.635	268	3.355	2.982	373
TÉCNICOS DE NIVEL MÉDIO	1.364	1.315	49	1.125	1.066	59	1.118	1.046	72
PROFISSIONAIS DAS CIÊNCIAS E DAS ARTES	1.027	898	129	943	816	127	1.054	896	158
TRABALHADORES DA PRODUÇÃO DE BENS E SERVIÇOS INDUSTRIAIS	302	297	5	323	319	4	413	409	4
MEMBROS SUPERIORES DO PODER PÚBLICO, DIRIGENTES DE ORGANIZAÇÕES DE INTERESSE PÚBLICO E DE EMPRESAS, GERENTES	309	263	46	200	168	32	320	278	42
TRABALHADORES DOS SERVIÇOS, VENDEDORES DO COMÉRCIO EM LOJAS E MERCADOS	289	250	39	137	109	28	224	167	57
TRABALHADORES EM SERVIÇOS DE REPARAÇÃO E MANUTENÇÃO	143	143	-	138	134	4	155	151	4
TRABALHADORES DE SERVIÇOS ADMINISTRATIVOS	58	38	20	35	21	14	63	30	33
MEMBROS DAS FORÇAS ARMADAS, POLICIAIS E BOMBEIROS MILITARES	2	2	-	1	1	-	8	5	3
TRABALHADORES AGROPECUÁRIOS, FLORESTAIS E DA PESCA	1	1	-	1	1	-	-	-	-

Fonte: Elaborado pelo OBMigra, a partir dos dados da Coordenação Geral de Imigração Laboral/ Ministério da Justiça e Segurança Pública, outubro/2018 e setembro e outubro/2019.



Tabela 1.6

Número de autorizações de residência concedidas, por mês e sexo, segundo Brasil, Grandes Regiões e Unidades da Federação, outubro/2018 e setembro e outubro/2019.									
Brasil, Grandes Regiões e Unidades da Federação	outubro/18			setembro/19			outubro/19		
	Total	Homens	Mulheres	Total	Homens	Mulheres	Total	Homens	Mulheres
Brasil	3.495	3.207	288	2.903	2.635	268	3.355	2.982	373
Norte	56	52	4	57	49	8	98	93	5
Rondônia	1	1	-	1	1	-	1	1	-
Amazonas	38	35	3	33	28	5	80	77	3
Pará	12	11	1	15	14	1	15	13	2
Amapá	3	3	-	2	2	-	1	1	-
Tocantins	2	2	-	6	4	2	1	1	-
Nordeste	197	180	17	178	145	33	160	138	22
Maranhão	19	19	-	4	3	1	17	17	-
Piauí	2	2	-	15	15	-	7	7	-
Ceará	80	74	6	44	36	8	46	39	7
Rio Grande do Norte	12	11	1	7	6	1	9	8	1
Paraíba	2	2	-	1	-	1	4	3	1
Pernambuco	32	28	4	37	32	5	27	22	5
Alagoas	3	3	-	2	2	-	7	6	1
Sergipe	9	9	-	6	6	-	5	5	-
Bahia	38	32	6	62	45	17	38	31	7
Sudeste	2.924	2.675	249	2.491	2.286	205	2.855	2.548	307
Minas Gerais	136	119	17	112	95	17	94	80	14
Espírito Santo	22	22	-	21	19	2	36	34	2
Rio de Janeiro	1.227	1.177	50	1.444	1.396	48	1.602	1.532	70
São Paulo	1.539	1.357	182	914	776	138	1.123	902	221
Sul	243	229	14	152	136	16	199	170	29
Paraná	77	70	7	77	72	5	89	80	9
Santa Catarina	23	20	3	36	33	3	37	31	6
Rio Grande do Sul	143	139	4	39	31	8	73	59	14
Centro-Oeste	75	71	4	25	19	6	43	33	10
Mato Grosso do Sul	7	7	-	11	9	2	6	5	1
Mato Grosso	-	-	-	3	2	1	5	4	1
Goiás	52	52	-	5	4	1	8	4	4
Distrito Federal	16	12	4	6	4	2	24	20	4

Fonte: Elaborado pelo OBMigra, a partir dos dados da Coordenação Geral de Imigração Laboral/ Ministério da Justiça e Segurança Pública, outubro/2018 e setembro e outubro/2019.



Tabela 1.7

Número de autorizações de residência concedidas para trabalhadores qualificados, segundo tipo de Resolução Normativa, Brasil, outubro/2018 e setembro e outubro/2019.

Tipo de RN	outubro/18			setembro/19			outubro/19		
	Total	Homens	Mulheres	Total	Homens	Mulheres	Total	Homens	Mulheres
Total	287	232	55	224	171	53	292	220	72
RN 02	268	217	51	200	152	48	275	206	69
RN 21	6	5	1	4	3	1	5	4	1
RN 24	13	10	3	20	16	4	12	10	2

Fonte: Elaborado pelo OBMigra, a partir dos dados da Coordenação Geral de Imigração Laboral/ Ministério da Justiça e Segurança Pública, outubro/2018 e setembro e outubro/2019.



Tabela 1.8

Número de autorizações de residência concedidas para trabalhadores qualificados, segundo principais países - Brasil, outubro/2018 e setembro e outubro/2019.

Principais países	outubro/18			setembro/19			outubro/19		
	Total	Homens	Mulheres	Total	Homens	Mulheres	Total	Homens	Mulheres
Total	287	232	55	224	171	53	292	220	72
CHINA	44	36	8	21	18	3	33	25	8
JAPÃO	31	30	1	21	20	1	30	29	1
PORTUGAL	22	15	7	23	14	9	16	12	4
FRANÇA	22	17	5	15	10	5	20	12	8
ESTADOS UNIDOS DA AMÉRICA	21	14	7	19	14	5	12	10	2
ESPAÑA	15	13	2	8	6	2	27	18	9
MÉXICO	19	16	3	13	11	2	17	13	4
ÍNDIA	12	11	1	15	13	2	20	17	3
ALEMANHA	20	16	4	11	9	2	12	7	5
ITÁLIA	12	10	2	13	11	2	13	12	1
REINO UNIDO	7	6	1	7	4	3	9	8	1
HOLANDA	4	4	-	7	7	-	5	3	2
CORÉIA DO SUL	7	3	4	3	1	2	5	5	-
CUBA	7	6	1	-	-	-	5	5	-
CANADÁ	1	1	-	4	1	3	6	1	5
RÚSSIA	4	3	1	3	3	-	3	2	1
VENEZUELA	4	4	-	3	3	-	3	3	-
NORUEGA	3	2	1	2	2	-	4	2	2
BÉLGICA	1	1	-	3	2	1	4	4	-
SUÉCIA	1	1	-	2	2	-	5	3	2
OUTROS	30	23	7	31	20	11	43	29	14

Fonte: Elaborado pelo OBMigra, a partir dos dados da Coordenação Geral de Imigração Laboral/ Ministério da Justiça e Segurança Pública, outubro/2018 e setembro e outubro/2019.



Tabela 1.9

Número de autorizações de residência concedidas para trabalhadores qualificados, segundo grupos de idade, Brasil, outubro/2018 e setembro e outubro/2019.

Grupos de Idade	outubro/18			setembro/19			outubro/19		
	Total	Homens	Mulheres	Total	Homens	Mulheres	Total	Homens	Mulheres
Total	287	232	55	224	171	53	292	220	72
20 a 34	143	112	31	106	75	31	138	92	46
35 a 49	102	86	16	83	69	14	117	97	20
50 a 64	40	32	8	31	24	7	34	29	5
65 ou mais	2	2	-	4	3	1	3	2	1

Fonte: Elaborado pelo OBMigra, a partir dos dados da Coordenação Geral de Imigração Laboral/ Ministério da Justiça e Segurança Pública, outubro/2018 e setembro e outubro/2019.

Tabela 1.10

Número de autorizações de residência concedidas para trabalhadores qualificados, segundo escolaridade, Brasil, outubro/2018 e setembro e outubro/2019.

Escolaridade	outubro/18			setembro/19			outubro/19		
	Total	Homens	Mulheres	Total	Homens	Mulheres	Total	Homens	Mulheres
Total	287	232	55	224	171	53	292	220	72
Superior	186	153	33	135	102	33	178	138	40
Pós-Graduação	10	8	2	10	6	4	18	9	9
Mestrado	71	58	13	53	42	11	78	57	21
Doutorado	20	13	7	26	21	5	18	16	2

Fonte: Elaborado pelo OBMigra, a partir dos dados da Coordenação Geral de Imigração Laboral/ Ministério da Justiça e Segurança Pública, outubro/2018 e setembro e outubro/2019.



Tabela 1.11

Número de autorizações de residência concedidas para trabalhadores qualificados, segundo grupos ocupacionais, Brasil, outubro/2018 e setembro e outubro/2019.

Grupos Ocupacionais	outubro/18			setembro/19			outubro/19		
	Total	Homens	Mulheres	Total	Homens	Mulheres	Total	Homens	Mulheres
Total	287	232	55	224	171	53	292	220	72
MEMBROS SUPERIORES DO PODER PÚBLICO, DIRIGENTES DE ORGANIZAÇÕES DE INTERESSE PÚBLICO E DE EMPRESAS, GERENTES	133	115	18	99	78	21	141	113	28
PROFISSIONAIS DAS CIÊNCIAS E DAS ARTES	105	77	28	91	67	24	103	75	28
TÉCNICOS DE NÍVEL MÉDIO	27	23	4	20	16	4	36	23	13
TRABALHADORES DE SERVIÇOS ADMINISTRATIVOS	8	4	4	7	4	3	9	6	3
TRABALHADORES DA PRODUÇÃO DE BENS E SERVIÇOS	10	10	-	3	2	1	1	1	-
TRABALHADORES DOS SERVIÇOS, VENDEDORES DO COMÉRCIO EM LOJAS E MERCADOS	2	1	1	2	2	-	1	1	-
TRABALHADORES EM SERVIÇOS DE REPARAÇÃO E MANUTENÇÃO	1	1	-	1	1	-	1	1	-
TRABALHADORES AGROPECUÁRIOS, FLORESTAIS E DA PESCA	1	1	-	1	1	-	-	-	-

Fonte: Elaborado pelo OBMigra, a partir dos dados da Coordenação Geral de Imigração Laboral/ Ministério da Justiça e Segurança Pública, outubro/2018 e setembro e outubro/2019.



Tabela 1.12

Número de autorizações de residência concedidas para trabalhadores qualificados, segundo Brasil, Grandes Regiões e Unidades da Federação, outubro/2018 e setembro e outubro/2019.									
Brasil, Grandes Regiões e Unidades da Federação	outubro/18			setembro/19			outubro/19		
	Total	Homens	Mulheres	Total	Homens	Mulheres	Total	Homens	Mulheres
Brasil	287	232	55	224	171	53	292	220	72
Norte	11	9	2	4	4	-	6	5	1
Rondônia	1	1	-	-	-	-	-	-	-
Amazonas	8	6	2	3	3	-	5	5	-
Pará	-	-	-	-	-	-	1	-	1
Amapá	1	1	-	1	1	-	-	-	-
Tocantins	1	1	-	-	-	-	-	-	-
Nordeste	13	12	1	25	16	9	17	14	3
Piauí	1	1	-	1	1	-	-	-	-
Ceará	-	-	-	10	8	2	7	7	-
Rio Grande do Norte	2	2	-	1	1	-	-	-	-
Paraíba	-	-	-	1	-	1	1	-	1
Pernambuco	2	2	-	5	3	2	4	2	2
Alagoas	-	-	-	-	-	-	2	2	-
Sergipe	5	5	-	1	1	-	-	-	-
Bahia	3	2	1	6	2	4	3	3	-
Sudeste	223	179	44	177	137	40	236	175	61
Minas Gerais	21	17	4	16	13	3	8	4	4
Espírito Santo	2	2	-	4	3	1	8	7	1
Rio de Janeiro	52	46	6	28	20	8	58	44	14
São Paulo	148	114	34	129	101	28	162	120	42
Sul	29	23	6	14	11	3	22	17	5
Paraná	13	11	2	4	4	-	11	9	2
Santa Catarina	7	4	3	5	3	2	7	5	2
Rio Grande do Sul	9	8	1	5	4	1	4	3	1
Centro-Oeste	11	9	2	4	3	1	11	9	2
Mato Grosso do Sul	2	2	-	2	2	-	3	2	1
Mato Grosso	-	-	-	-	-	-	1	1	-
Goiás	-	-	-	1	1	-	1	1	-
Distrito Federal	9	7	2	1	-	1	6	5	1

Fonte: Elaborado pelo OBMigra, a partir dos dados da Coordenação Geral de Imigração Laboral/ Ministério da Justiça e Segurança Pública, outubro/2018 e setembro e outubro/2019.



Carteira de Trabalho e Previdência Social (CTPS) e Cadastro Geral de Empregados e Desempregados (CAGED)

Destaques

O número de carteiras de trabalho emitidas para imigrantes sofreu redução pelo terceiro mês consecutivo, ao todo foram emitidas 7.924, uma queda de 7,8% em relação ao mês de setembro, muito embora o resultado tenha sido levemente positivo em comparação a outubro do ano anterior (1,4%). O desempenho negativo foi determinado pela diminuição de carteiras emitidas em favor de venezuelanos (-6,2%), haitianos (-10,6%) e cubanos (-6,3%), principais nacionalidades a pressionar o mercado de trabalho formal (Tabela 2.1).

Por outro lado, ao se analisar a movimentação dos trabalhadores imigrantes no mercado formal verifica-se que outubro foi o principal mês em criação de postos de trabalhos para a mão de obra migrante, foram 2.433 postos criados, tendo sido também o mês de maior volume de contratação 8.521 admissões. Deve se destacar que a tendência de crescimento na criação de postos de trabalhos e admissões para os trabalhadores imigrantes foi inaugurada no mês de junho, mantendo-se em alta desde então. Na tabela 2.2, pode-se constatar que a(o) trabalhadora(a) venezuelana(o) foram os que mais se beneficiaram no mês, seguidas(os) de haitianas(os), sendo que esses últimos seguem sendo a principal nacionalidade em movimentação no mercado formal. Ademais, o desempenho também foi bastante superior ao mês de outubro de 2018, quando foram gerados 1.873 postos de trabalho.

Ao detalhar a movimentação segundo grupos de idade, observa-se que, no mês, foi entre os trabalhadores

entre 20 e 39 anos o maior volume de vagas criadas (2.905). Apenas entre os trabalhadores imigrantes idosos o balanço foi negativo, com perda de 51 postos (Tabela 2.3).

Ao analisar a qualificação desses trabalhadores, aqueles com ensino médio completo experimentaram o crescimento de 1.363 vagas em outubro, superando o desempenho de julho (1.137, como pode ser notado na Tabela 2.4). Entre as ocupações, os melhores desempenhos ficaram com os alimentadores de linha de produção e magarefes, respectivamente 503 e 300 vagas (Tabela 2.5). Em relação ao ramo de atividade econômica os melhores desempenhos foram nos frigoríficos de abate de suínos, abate de aves e restaurantes e similares, que geraram 264, 200 e 198 postos de trabalho, respectivamente (Tabela 2.6).

Quanto à distribuição espacial da movimentação laboral dos imigrantes, Santa Catarina com 729 vagas, Rio Grande do Sul com 357, Paraná com 334 vagas e São Paulo com 310 vagas são os estados onde foram gerados os maiores volumes de postos de trabalho no mês de outubro, mantendo a hegemonia do sul do país como espaços mais dinâmicos para a força de trabalho imigrante (Tabela 2.7 e Mapa 2.1)). Já em relação às cidades, Chapecó, Curitiba e São Paulo, com 194, 182 e 158 vagas, respectivamente, foram as cidades que mais se destacaram. Entre as dez principais cidades, apenas no Rio de Janeiro os imigrantes perderam postos de trabalhos no mercado (Tabela 2.8).



Tabela 2.1

Número de carteiras de trabalho e previdência social emitidas para migrantes, por mês e sexo, segundo principais países - Brasil, outubro/2018 e setembro e outubro/2019.

Principais países	outubro/18			setembro/19			outubro/19		
	Total	Homens	Mulheres	Total	Homens	Mulheres	Total	Homens	Mulheres
Total	7.832	4.652	3.180	8.593	4.745	3.848	7.924	4.380	3.544
Venezuela	4763	2856	1907	5398	2858	2540	5061	2647	2414
República do Haiti	1390	729	661	1699	938	761	1519	896	623
Cuba	282	178	104	271	155	116	254	135	119
Argentina	94	48	46	120	62	58	130	72	58
Colombia	145	96	49	134	87	47	100	61	39
Paraguai	170	87	83	133	82	51	93	56	37
Bolivia	125	63	62	100	49	51	92	48	44
Uruguai	106	56	50	67	40	27	66	31	35
Angola	82	54	28	96	67	29	64	33	31
China	49	37	12	60	34	26	52	31	21
Outros	626	448	178	515	373	142	493	370	123

Fonte: Elaborado pelo OBMigra, a partir dos dados do Ministério da Economia, CTPS, outubro/2018 e setembro e outubro/2019.



Tabela 2.2

Movimentação de trabalhadores migrantes no mercado de trabalho formal, por mês e sexo, segundo principais países - Brasil, outubro/2018 e setembro e outubro/2019.

Principais países	outubro/18						setembro/19						outubro/19					
	Admitidos		Desligados		Saldo		Admitidos		Desligados		Saldo		Admitidos		Desligados		Saldo	
	Homens	Mulheres	Homens	Mulheres	Homens	Mulheres	Homens	Mulheres	Homens	Mulheres	Homens	Mulheres	Homens	Mulheres	Homens	Mulheres	Homens	Mulheres
Total	5.197	2.115	3.910	1.529	1.287	586	5.833	2.314	4.105	1.634	1.728	680	6.106	2.415	4.463	1.625	1.643	790
Haiti	1.844	594	1.181	331	663	263	2.115	629	1.323	391	792	238	2.157	662	1.499	370	658	292
Venezuela	733	309	283	112	450	197	1.381	548	572	216	809	332	1.617	646	663	271	954	375
Paraguai	294	203	296	187	- 2	16	269	176	260	186	9	- 10	296	188	292	176	4	12
Argentina	198	131	176	117	22	14	214	144	162	82	52	62	208	156	186	129	22	27
Bolívia	178	93	184	101	- 6	- 8	168	80	156	81	12	- 1	156	100	140	79	16	21
Portugal	200	55	185	57	15	- 2	115	49	148	59	- 33	- 10	97	42	140	62	- 43	- 20
Uruguai	138	78	108	84	30	- 6	106	70	102	63	4	7	89	77	101	64	- 12	13
Peru	126	69	101	50	25	19	121	56	83	40	38	16	109	52	86	30	23	22
Cuba	7	2	2	1	5	1	124	77	42	37	82	40	104	68	66	25	38	43
Colômbia	78	45	57	41	21	4	74	53	68	39	6	14	90	44	72	42	18	2
Outros	1.401	536	1.337	448	64	88	1.146	432	1.189	440	- 43	- 8	1.183	380	1.218	377	- 35	3

Fonte: Elaborado pelo OBMigra, a partir dos dados do Ministério da Economia, base harmonizada RAIS-CTPS-CAGED, outubro/2018 e setembro e outubro/2019.

Tabela 2.3

Movimentação de trabalhadores migrantes no mercado de trabalho formal, por mês e sexo, segundo grupos de idade - Brasil, outubro/2018 e setembro e outubro/2019.

Grupos de idade	outubro/18						setembro/19						outubro/19					
	Admitidos		Desligados		Saldo		Admitidos		Desligados		Saldo		Admitidos		Desligados		Saldo	
	Homens	Mulheres	Homens	Mulheres	Homens	Mulheres	Homens	Mulheres	Homens	Mulheres	Homens	Mulheres	Homens	Mulheres	Homens	Mulheres	Homens	Mulheres
Total	5.197	2.115	3.910	1.529	1.287	586	5.833	2.314	4.105	1.634	1.728	680	6.106	2.415	4.463	1.625	1.643	790
menos de 20 anos	142	91	69	47	73	44	149	81	59	42	90	39	170	68	74	44	96	24
de 20 a menos de 40 anos	3.825	1.619	2.680	1.114	1.145	505	4.389	1.791	2.890	1.196	1.499	595	4.587	1.891	3.149	1.234	1.438	657
de 40 a menos de 65 anos	1.194	400	1.080	345	114	55	1.268	433	1.094	380	174	53	1.333	449	1.181	332	152	117
65 anos e mais	36	5	81	23	- 45	- 18	27	9	62	16	- 35	- 7	16	7	59	15	- 43	- 8

Fonte: Elaborado pelo OBMigra, a partir dos dados do Ministério da Economia, base harmonizada RAIS-CTPS-CAGED, outubro/2018 e setembro e outubro/2019.



Tabela 2.4

Movimentação de trabalhadores migrantes no mercado de trabalho formal, por mês e sexo, segundo escolaridade - Brasil, outubro/2018 e setembro e outubro/2019.

Escolaridade	outubro/18						setembro/19						outubro/19					
	Admitidos		Desligados		Saldo		Admitidos		Desligados		Saldo		Admitidos		Desligados		Saldo	
	Homens	Mulheres	Homens	Mulheres	Homens	Mulheres	Homens	Mulheres	Homens	Mulheres	Homens	Mulheres	Homens	Mulheres	Homens	Mulheres	Homens	Mulheres
Total	5.197	2.115	3.910	1.529	1.287	586	5.833	2.314	4.105	1.634	1.728	680	6.106	2.415	4.463	1.625	1.643	790
Analfabeto	65	25	37	10	28	15	145	32	56	17	89	15	157	40	52	13	105	27
Fundamental incompl	573	151	385	82	188	69	556	181	394	129	162	52	625	194	436	111	189	83
Fundamental complet	471	185	490	119	- 19	66	574	200	458	146	116	54	618	204	438	141	180	63
Médio incompleto	392	164	237	106	155	58	455	173	311	119	144	54	455	148	302	88	153	60
Médio completo	2.744	1.062	1.902	786	842	276	3.145	1.131	2.072	782	1.073	349	3.275	1.309	2.380	841	895	468
Superior incompleto	147	95	124	75	23	20	162	97	131	76	31	21	188	96	136	80	52	16
Superior completo	805	433	735	351	70	82	796	500	683	365	113	135	788	424	719	351	69	73

Fonte: Elaborado pelo OBMigra, a partir dos dados do Ministério da Economia, base harmonizada RAIS-CTPS-CAGED, outubro/2018 e setembro e outubro/2019.

Tabela 2.5

Movimentação de trabalhadores migrantes no mercado de trabalho formal, por mês e sexo, segundo principais ocupações - Brasil, outubro/2018 e setembro e outubro/2019.

Principais ocupações	outubro/18						setembro/19						outubro/19					
	Admitidos		Desligados		Saldo		Admitidos		Desligados		Saldo		Admitidos		Desligados		Saldo	
	Homens	Mulheres	Homens	Mulheres	Homens	Mulheres	Homens	Mulheres	Homens	Mulheres	Homens	Mulheres	Homens	Mulheres	Homens	Mulheres	Homens	Mulheres
Total	5.197	2.115	3.910	1.529	1.287	586	5.833	2.314	4.105	1.634	1.728	680	6.106	2.415	4.463	1.625	1.643	790
Alimentador de Linha	472	145	230	75	242	70	669	194	308	83	361	111	737	200	355	79	382	121
Faxineiro	191	253	144	162	47	91	251	240	171	171	80	69	227	276	160	183	67	93
Servente de Obras	385	6	293	3	92	3	455	7	327	3	128	4	447	5	360	6	87	- 1
Auxiliar nos Serviços de Alimentação	128	110	90	73	38	37	174	151	114	90	60	61	199	178	128	82	71	96
Magarefe	97	32	39	16	58	16	233	85	58	23	175	62	263	107	59	11	204	96
Vendedor de Comercio Varejista	83	135	91	91	- 8	44	115	109	83	107	32	2	118	117	80	97	38	20
Cozinheiro Geral	129	93	64	48	65	45	115	78	79	55	36	23	116	88	93	49	23	39
Repositor de Mercadorias	118	33	86	9	32	24	136	27	79	18	57	9	161	29	102	24	59	5
Atendente de Lanchonete	55	68	45	37	10	31	88	58	53	51	35	7	79	90	50	48	29	42
Pedreiro	125	2	113	1	12	1	112	0	106	0	6	0	123	0	142	1	- 19	- 1
Outros	3.414	1.238	2.715	1.014	699	224	3.485	1.365	2.727	1.033	758	332	3.636	1.325	2.934	1.045	702	280

Fonte: Elaborado pelo OBMigra, a partir dos dados do Ministério da Economia, base harmonizada RAIS-CTPS-CAGED, outubro/2018 e setembro e outubro/2019.



Tabela 2.6

Movimentação de trabalhadores migrantes no mercado de trabalho formal, por mês e sexo, segundo principais atividades econômicas - Brasil, outubro/2018 e setembro e outubro/2019.																		
Principais atividades econômicas	outubro/18						setembro/19						outubro/19					
	Admitidos		Desligados		Saldo		Admitidos		Desligados		Saldo		Admitidos		Desligados		Saldo	
	Homens	Mulheres	Homens	Mulheres	Homens	Mulheres	Homens	Mulheres	Homens	Mulheres	Homens	Mulheres	Homens	Mulheres	Homens	Mulheres	Homens	Mulheres
Total	5.197	2.115	3.910	1.529	1.287	586	5.833	2.314	4.105	1.634	1.728	680	6.106	2.415	4.463	1.625	1.643	790
Restaurantes e similares	293	175	193	126	100	49	327	201	222	146	105	55	350	233	258	127	92	106
Construção de edifícios	313	7	230	4	83	3	310	12	253	7	57	5	313	15	336	10	- 23	5
Abate de aves	134	54	115	21	19	33	272	108	99	50	173	58	258	92	115	35	143	57
Frigorífico - abate de suínos	99	45	34	25	65	20	218	97	94	19	124	78	244	119	82	17	162	102
Lanchonetes, casas de chá, de sucos e similares	109	90	85	56	24	34	115	81	82	61	33	20	130	98	97	82	33	16
Comércio varejista de mercadorias em geral, com predominância de produtos alimentícios - supermercados	128	76	97	58	31	18	151	77	100	44	51	33	135	73	118	47	17	26
Hotéis	90	105	75	68	15	37	71	93	69	60	2	33	74	98	63	60	11	38
Limpeza em prédios e em domicílios	80	66	49	45	31	21	60	64	52	45	8	19	50	63	63	56	- 13	7
Transporte rodoviário de carga, exceto produtos perigosos e mudanças, intermunicipal, interestadual e internacional	101	11	45	1	56	10	108	3	64	4	44	- 1	109	12	96	4	13	8
Confecção de peças do vestuário, exceto roupas íntimas e as confeccionadas sob medida	68	47	81	51	- 13	- 4	77	65	75	45	2	20	65	48	46	43	19	5
Outros	3.782	1.439	2.906	1.074	876	365	4.124	1.513	2.995	1.153	1.129	360	4.378	1.564	3.189	1.144	1.189	420

Fonte: Elaborado pelo OBMigra, a partir dos dados do Ministério da Economia, base harmonizada RAIS-CTPS-CAGED, outubro/2018 e setembro e outubro/2019.



Tabela 2.7

Movimentação de trabalhadores migrantes no mercado de trabalho formal, por mês e sexo, segundo Brasil, Grandes Regiões e Unidades da Federação, outubro/2018 e setembro e outubro/2019.																		
Brasil, Grandes Regiões e UFs	outubro/18						setembro/19						outubro/19					
	Admitidos		Desligados		Saldo		Admitidos		Desligados		Saldo		Admitidos		Desligados		Saldo	
	Homens	Mulheres	Homens	Mulheres	Homens	Mulheres	Homens	Mulheres	Homens	Mulheres	Homens	Mulheres	Homens	Mulheres	Homens	Mulheres	Homens	Mulheres
Brasil	5.197	2.115	3.910	1.529	1.287	586	5.833	2.314	4.105	1.634	1.728	680	6.106	2.415	4.463	1.625	1.643	790
Norte	388	149	221	64	167	85	496	115	241	77	255	38	466	106	336	82	130	24
Rondônia	29	21	20	9	9	12	80	12	33	12	47	0	49	18	34	10	15	8
Acre	3	2	4	2	-1	0	5	3	3	0	2	3	0	1	4	2	-4	-1
Amazonas	124	44	72	14	52	30	208	52	79	20	129	32	221	35	132	28	89	7
Roraima	202	73	100	34	102	39	160	42	110	38	50	4	156	43	135	35	21	8
Pará	26	5	17	2	9	3	36	2	8	6	28	-4	35	6	18	5	17	1
Amapá	1	3	4	2	-3	1	2	1	1	0	1	1	3	2	3	1	0	1
Tocantins	3	1	4	1	-1	0	5	3	7	1	-2	2	2	1	10	1	-8	0
Nordeste	170	42	136	47	34	-5	173	72	129	59	44	13	185	74	112	57	73	17
Maranhão	18	0	9	1	9	-1	13	2	3	4	10	-2	14	1	4	2	10	-1
Piauí	4	0	5	1	-1	-1	2	1	1	0	1	1	8	0	4	1	4	-1
Ceará	27	8	38	9	-11	-1	36	18	38	10	-2	8	42	12	28	16	14	-4
Rio Grande do Norte	12	6	5	5	7	1	13	10	10	5	3	5	26	5	8	4	18	1
Paraíba	10	2	6	2	4	0	13	3	10	3	3	0	8	5	9	2	-1	3
Pernambuco	26	10	17	11	9	-1	29	17	25	15	4	2	21	13	24	10	-3	3
Alagoas	4	0	6	0	-2	0	4	0	6	1	-2	-1	6	2	3	1	3	1
Sergipe	10	2	3	4	7	-2	4	0	0	2	4	-2	4	1	2	2	2	-1
Bahia	59	14	47	14	12	0	59	21	36	19	23	2	56	35	30	19	26	16
Sudeste	2.245	804	1.814	701	431	103	1.969	779	1.752	683	217	96	2.138	810	1.805	677	333	133
Minas Gerais	262	94	212	66	50	28	257	102	223	69	34	33	362	113	233	82	129	31
Espírito Santo	31	10	28	7	3	3	18	12	20	8	-2	4	30	13	31	10	-1	3
Rio de Janeiro	296	122	284	126	12	-4	271	110	240	95	31	15	250	103	253	106	-3	-3
São Paulo	1.656	578	1.290	502	366	76	1.423	555	1.269	511	154	44	1.496	581	1.288	479	208	102
Sul	2.017	982	1.419	609	598	373	2.595	1.126	1.616	685	979	441	2.688	1.229	1.802	685	886	544
Paraná	651	301	472	227	179	74	795	340	509	275	286	65	816	393	613	252	203	141
Santa Catarina	709	377	516	202	193	175	1.124	502	624	213	500	289	1.167	501	659	280	508	221
Rio Grande do Sul	657	304	431	180	226	124	676	284	483	197	193	87	705	335	530	153	175	182
Centro-Oeste	377	138	320	108	57	30	600	222	367	130	233	92	629	196	408	124	221	72
Mato Grosso do Sul	84	40	71	28	13	12	202	83	104	39	98	44	161	64	119	29	42	35
Mato Grosso	143	47	128	37	15	10	193	52	128	41	65	11	270	65	143	34	127	31
Goiás	83	26	59	26	24	0	115	38	76	26	39	12	115	34	91	37	24	-3
Distrito Federal	67	25	62	17	5	8	90	49	59	24	31	25	83	33	55	24	28	9

Fonte: Elaborado pelo OBMigra, a partir dos dados do Ministério da Economia, base harmonizada RAIS-CTPS-CAGED, outubro/2018 e setembro e outubro/2019.



Tabela 2.8

Movimentação de trabalhadores migrantes no mercado de trabalho formal, por mês e sexo, segundo principais municípios, outubro/2018 e setembro e outubro/2019.																			
Brasil e principais municípios	outubro/18						setembro/19						outubro/19						
	Admitidos		Desligados		Saldo		Admitidos		Desligados		Saldo		Admitidos		Desligados		Saldo		
	Homens	Mulheres	Homens	Mulheres	Homens	Mulheres	Homens	Mulheres	Homens	Mulheres	Homens	Mulheres	Homens	Mulheres	Homens	Mulheres	Homens	Mulheres	
Brasil	5.197	2.115	3.910	1.529	1.287	586	5.833	2.314	4.105	1.634	1.728	680	6.106	2.415	4.463	1.625	1.643	790	
São Paulo - SP	913	341	702	289	211	52	759	341	741	325	18	16	788	348	674	280	114	68	
Curitiba - PR	176	76	98	64	78	12	238	140	136	105	102	35	242	136	140	80	102	56	
Rio de Janeiro - RJ	207	76	200	80	7	- 4	177	70	165	61	12	9	169	62	175	77	- 6	- 15	
Manaus - AM	124	43	71	14	53	29	199	51	76	17	123	34	211	33	127	28	84	5	
Porto Alegre - RS	149	77	122	43	27	34	136	47	146	54	- 10	- 7	149	80	115	35	34	45	
Boa Vista - RR	191	71	97	34	94	37	138	40	88	35	50	5	137	33	117	33	20	0	
Florianópolis - SC	78	74	117	51	- 39	23	96	68	69	40	27	28	75	72	84	53	- 9	19	
Chapecó - SC	31	5	13	4	18	1	132	32	33	7	99	25	178	59	36	7	142	52	
Foz do Iguaçu - PR	51	36	34	33	17	3	47	34	46	29	1	5	81	45	68	30	13	15	
Cascavel - PR	63	26	41	16	22	10	50	18	53	19	- 3	- 1	84	27	68	21	16	6	
Outros municípios	3.214	1.290	2.415	901	799	389	3.861	1.473	2.552	942	1.309	531	3.992	1.520	2.859	981	1.133	539	

Fonte: Elaborado pelo OBMigra, a partir dos dados do Ministério da Economia, base harmonizada RAIS-CTPS-CAGED, outubro/2018 e setembro e outubro/2019.



Sistema de Registro Nacional Migratório (SisMigra)

Destaques:

O mês de outubro foi o segundo em volume de registros, 6.035, ficando abaixo apenas do mês de agosto, com 6.822. Esse resultado representou uma variação positiva de 10,1% em relação ao mês de setembro e de 91,9 a outubro de 2018. No entanto, na comparação anual houve uma importante redução na concessão de registros para os imigrantes na categoria residentes (-37,9%) e fronteiriços (-47,1%), tendo sido observado em todas as classificações (Tabela 3.1).

Em relação às nacionalidades, registra-se o expressivo aumento entre venezuelanos, haitianos, e bolivianos quando comparados ao desempenho em 2018. Levando-se em consideração o mês de setembro de 2019,

as variações foram positivas entre as cinco principais nacionalidades: venezuelanos, haitianos, argentinos, bolivianos e uruguaios (Tabela 3.2). Em todos os grupos de idade a variação foi positiva no comparativo anual, já no mensal os grupos etários 15 a 24 anos e 65 anos ou mais variaram negativamente (Tabela 3.3).

No tocante à distribuição espacial, não se observou grandes alterações no que diz respeito aos principais lugares de destino da imigração, devendo-se destacar os desempenhos negativos dos estados do Pará (-46,3%), Rio de Janeiro (-3,9%) e Distrito Federal (-1,5%) e a cidade de Pacaraima (-6,2%), como demonstrado nas Tabelas 3.4 e 3.5 e no Mapa 3.1.

Tabela 3.1

Número de registros de migrantes, por mês de entrada e sexo, segundo classificação - Brasil, outubro/2018 e setembro e outubro/2019.									
Classificação	outubro/18			setembro/19			outubro/19		
	Total	Homens	Mulheres	Total	Homens	Mulheres	Total	Homens	Mulheres
Total	3.145	1.820	1.325	5.479	2.929	2.550	6.035	3.221	2.814
Residente (*)	354	209	145	204	116	88	220	122	98
Temporário	2.672	1.543	1.129	5.161	2.738	2.423	5.652	3.004	2.648
Fronteiriço	34	18	16	14	9	5	18	8	10
Não Informados	85	50	35	100	66	34	145	87	58

Fonte: Elaborado pelo OBMigra, a partir dos dados da Polícia Federal, Sistema de Registro Nacional Migratório (SISMIGRA), outubro/2018 e setembro e outubro/2019.

Nota (*) inclui as antigas classificações permanentes, asilados, outros e provisórios.



Tabela 3.2

Número de registros de migrantes, por mês de entrada e sexo, segundo principais países - Brasil, outubro/2018 e setembro e outubro/2019.									
Principais países	outubro/18			setembro/19			outubro/19		
	Total	Homens	Mulheres	Total	Homens	Mulheres	Total	Homens	Mulheres
Total	3.145	1.820	1.325	5.479	2.929	2.550	6.035	3.221	2.814
ARGENTINA	110	66	44	121	79	42	152	93	59
BOLÍVIA	28	13	15	41	22	19	70	36	34
CHINA	64	42	22	36	19	17	36	22	14
COLÔMBIA	56	35	21	50	23	27	44	26	18
CUBA	13	9	4	15	6	9	11	5	6
FRANÇA	32	19	13	48	33	15	30	18	12
HAITI	93	47	46	160	87	73	251	131	120
PARAGUAI	46	21	25	41	16	25	41	17	24
PERU	32	18	14	59	43	16	32	21	11
URUGUAI	207	123	84	42	25	17	60	37	23
VENEZUELA	2.049	1.107	942	4.192	2.100	2.092	4.775	2.434	2.341
Outros países	415	320	95	674	476	198	533	381	152

Fonte: Elaborado pelo OBMigra, a partir dos dados da Polícia Federal, Sistema de Registro Nacional Migratório (SISMIGRA), outubro/2018 e setembro e outubro/2019.

Tabela 3.3

Número de registros de migrantes, por mês de entrada e sexo, segundo grupos de idade - Brasil, outubro/2018 e setembro e outubro/2019.									
Grupos de Idade	outubro/18			setembro/19			outubro/19		
	Total	Homens	Mulheres	Total	Homens	Mulheres	Total	Homens	Mulheres
Total	3.145	1.820	1.325	5.479	2.929	2.550	6.035	3.221	2.814
0 -- 15	278	168	110	1.184	595	589	1.401	713	688
15 -- 25	656	361	295	1.313	709	604	1.257	696	561
25 -- 40	1.260	715	545	1.753	965	788	2.092	1.126	966
40 -- 65	882	537	345	1.133	620	513	1.190	639	551
65 --	69	39	30	96	40	56	95	47	48

Fonte: Elaborado pelo OBMigra, a partir dos dados da Polícia Federal, Sistema de Registro Nacional Migratório (SISMIGRA), outubro/2018 e setembro e outubro/2019.



Tabela 3.4

Número de registros de migrantes, por mês de entrada e sexo, segundo Brasil, Grandes Regiões e Unidades da Federação, outubro/2018 e setembro e outubro/2019.									
Brasil, Grandes Regiões e Unidades da Federação	outubro/18			setembro/19			outubro/19		
	Total	Homens	Mulheres	Total	Homens	Mulheres	Total	Homens	Mulheres
Brasil	3.145	1.820	1.325	5.479	2.929	2.550	6.035	3.221	2.814
Norte	1.863	1.011	852	2.999	1.515	1.484	3.365	1.727	1.638
Rondônia	13	7	6	53	31	22	77	36	41
Acre	2	1	1	8	4	4	19	9	10
Amazonas	255	149	106	1.083	547	536	1.242	693	549
Roraima	1.572	838	734	1.813	902	911	1.997	973	1.024
Pará	16	12	4	41	30	11	22	13	9
Amapá	4	3	1	1	1	0	8	3	5
Tocantins	1	1	0	0	0	0	0	0	0
Nordeste	130	89	41	291	181	110	213	120	93
Maranhão	12	9	3	5	3	2	12	9	3
Piauí	5	4	1	3	3	0	1	1	0
Ceará	24	15	9	108	68	40	31	15	16
Rio Grande do Norte	8	5	3	21	13	8	22	11	11
Paraíba	7	5	2	37	19	18	13	4	9
Pernambuco	36	27	9	37	30	7	57	34	23
Alagoas	1	1	0	0	0	0	1	1	0
Sergipe	10	7	3	2	1	1	16	15	1
Bahia	27	16	11	78	44	34	60	30	30
Sudeste	604	398	206	1.160	713	447	1.188	704	484
Minas Gerais	48	38	10	123	74	49	113	69	44
Espírito Santo	7	6	1	40	32	8	13	9	4
Rio de Janeiro	153	104	49	179	124	55	172	120	52
São Paulo	396	250	146	818	483	335	890	506	384
Sul	456	283	173	724	361	363	925	503	422
Paraná	96	64	32	267	131	136	352	188	164
Santa Catarina	105	58	47	217	112	105	320	174	146
Rio Grande do Sul	255	161	94	240	118	122	253	141	112
Centro-Oeste	73	31	42	292	152	140	337	163	174
Mato Grosso do Sul	29	11	18	118	51	67	139	64	75
Mato Grosso	17	9	8	80	52	28	84	41	43
Goiás	9	4	5	27	14	13	48	22	26
Distrito Federal	18	7	11	67	35	32	66	36	30
Não Informado	19	8	11	13	7	6	7	4	3

Fonte: Elaborado pelo OBMígra, a partir dos dados da Polícia Federal, Sistema de Registro Nacional Migratório (SISMIGRA), outubro/2018 e setembro e outubro/2019.



Tabela 3.5

Número de registros de migrantes, por mês de entrada e sexo, segundo principais municípios, outubro/2018 e setembro e outubro/2019.									
Brasil e principais municípios	outubro/18			setembro/19			outubro/19		
	Total	Homens	Mulheres	Total	Homens	Mulheres	Total	Homens	Mulheres
Brasil	3.145	1.820	1.325	5.479	2.929	2.550	6.035	3.221	2.814
RR - BOA VISTA	943	510	433	1.415	717	698	1.609	779	830
AM - MANAUS	245	142	103	1.041	537	504	1.203	670	533
RR - PACARAIMA	549	284	265	307	138	169	288	143	145
SP - SÃO PAULO	161	93	68	404	257	147	446	267	179
RJ - RIO DE JANEIRO	71	39	32	93	62	31	97	67	30
PR - CURITIBA	25	19	6	117	57	60	126	73	53
RJ - MACAÉ	43	37	6	30	26	4	16	13	3
MS - DOURADOS	4	1	3	73	37	36	102	51	51
RO - GUAJARÁ-MIRIM	0	0	0	8	3	5	37	16	21
RR - RORAINÓPOLIS	15	9	6	27	16	11	33	21	12
OUTROS MUNICÍPIOS	1.089	686	403	1.964	1.079	885	2.078	1.121	957

Fonte: Elaborado pelo OBMigra, a partir dos dados da Polícia Federal, Sistema de Registro Nacional Migratório (SISMIGRA), outubro/2018 e setembro e outubro/2019.



Mapa 3.1

Número de registros de migrantes, segundo Unidade da Federação – Brasil, setembro de 2018 e de 2019

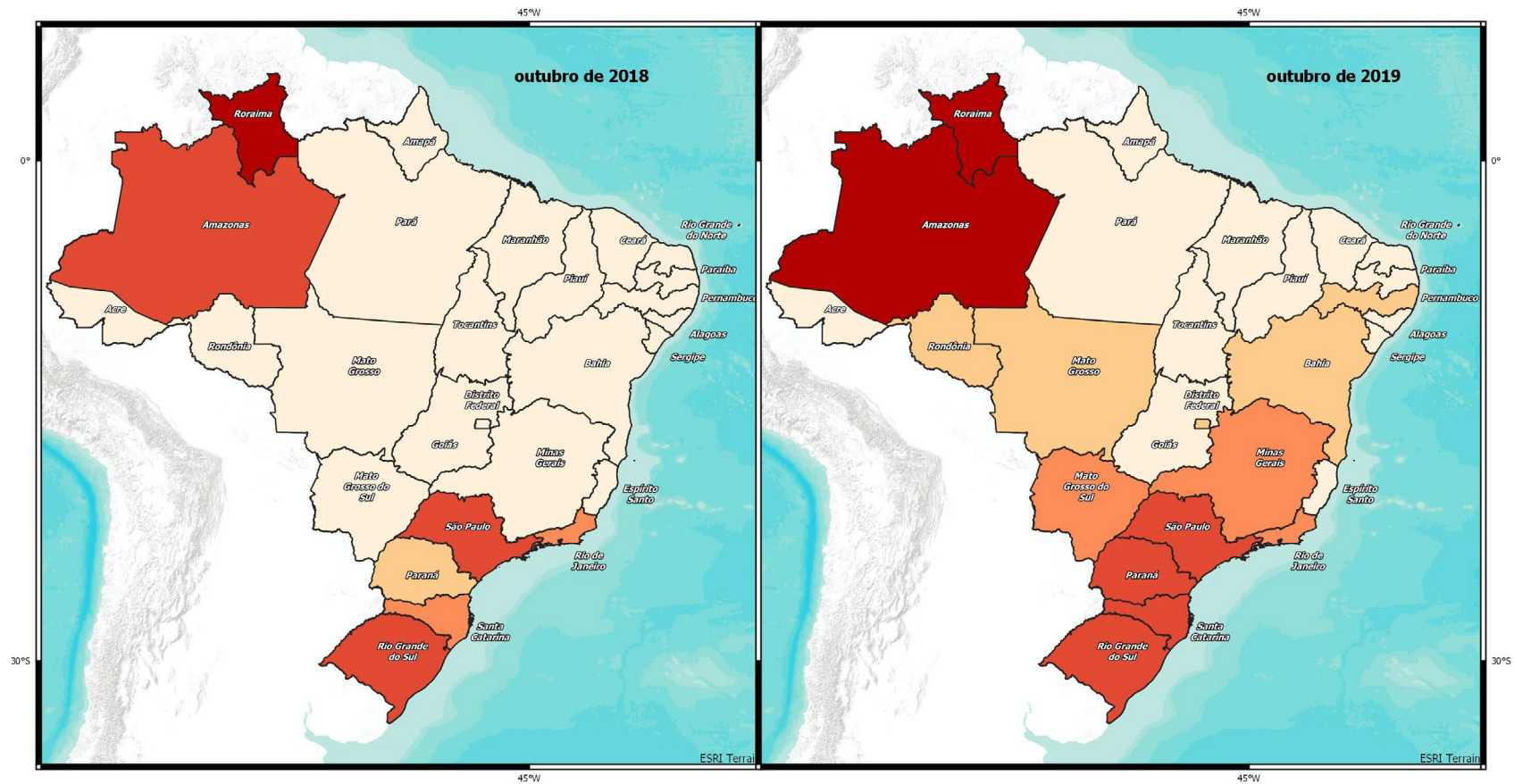

Registros

- até 50 registros
- mais de 50 até 100 registros
- mais de 100 até 200 registros
- mais de 200 até 1000 registros
- mais de 1000 registros

Fonte: Elaborado pelo OBMigra, a partir dos dados da Polícia Federal, Sistema Nacional Migratório (SisMigra), 2019.



Sistema de Tráfego Internacional (STI)

Destaques:

O mês de outubro de 2019 repetiu o comportamento das entradas e saídas no país e registrou balanço positivo de 33.056 movimentações, inclusive de brasileiros. O saldo positivo das movimentações teve como destaque turistas, residentes e temporários. Há que se registrar que no mesmo mês do ano anterior as entradas superaram a saída só que em volume menor do que em 2019 (Tabela 4.1).

Em relação às nacionalidades, os argentinos, estadunidenses e chilenos estiveram entre aqueles que superaram os 50 mil movimentos e os venezuelanos repetiram o feito de registrarem o principal saldo (10.847 movimentos), conforme demonstrado na Tabela 4.2.

Do ponto de vista da distribuição espacial dos movimentos, o Sudeste se destacou como a região de maior movimentação, seguida da Região Sul, a única que registrou balanço negativo no mês (Tabela 4.3).



Tabela 4.1

Entrada e saídas do território brasileiro nos pontos de fronteira, por mês, segundo tipologias de classificação - Brasil, outubro/2018 e setembro e outubro/2019.

Tipologias de classificação	outubro/18			setembro/19			outubro/19		
	Entrada	Saída	Saldo	Entrada	Saída	Saldo	Entrada	Saída	Saldo
Total	1.091.684	1.066.963	24.721	1.089.499	1.123.592	-34.093	1.115.232	1.082.176	33.056
Brasileiro	617.744	621.988	-4.244	637.701	693.102	-55.401	652.028	650.740	1.288
Residente	43.675	38.296	5.379	45.624	39.630	5.994	47.303	38.619	8.684
Temporário	46.723	40.610	6.113	52.370	42.012	10.358	50.278	46.372	3.906
Trânsito	63.764	63.572	192	64.600	65.235	-635	66.391	65.970	421
Fronteiriço	1.049	1.020	29	1.254	1.269	-15	807	827	-20
Não nacionais deportados, expulsos ou extraditados	0	14	-14	1	18	-17	3	27	-24
Turista/Visita turismo	318.710	301.460	17.250	287.943	282.326	5.617	298.411	279.617	18.794
Não especificado	19	3	16	6	0	6	11	4	7

Fonte: Elaborado pelo OBMigra, a partir dos dados da Polícia Federal, Sistema de Tráfego Internacional (STI), outubro/2018 e setembro e outubro/2019.



Tabela 4.2

Entrada e saídas do território brasileiro nos pontos de fronteira, por mês, segundo principais países - Brasil, outubro/2018 e setembro e outubro/2019.

Principais países	outubro/18			setembro/19			outubro/19		
	Entrada	Saída	Saldo	Entrada	Saída	Saldo	Entrada	Saída	Saldo
Total	1.091.684	1.066.963	24.721	1.089.499	1.123.592	-34.093	1.115.232	1.082.176	33.056
ALEMANHA	18.227	16.067	2.160	14.044	13.730	314	16.639	15.957	682
ARGENTINA	113.162	113.367	-205	99.538	95.023	4.515	97.354	97.559	-205
BOLÍVIA	10.946	10.057	889	10.952	9.859	1.093	9.986	10.494	-508
CHILE	32.840	29.801	3.039	30.615	30.210	405	27.036	23.030	4.006
CHINA	7.741	7.027	714	10.175	10.004	171	9.151	8.187	964
COLÔMBIA	14.018	13.523	495	11.537	10.810	727	12.834	12.586	248
ESPANHA	11.798	11.060	738	11.461	12.227	-766	12.220	11.605	615
ESTADOS UNIDOS	30.030	30.272	-242	31.457	31.783	-326	35.671	35.759	-88
FILIPINAS	7.644	6.638	1.006	7.360	6.580	780	7.617	7.106	511
FRANÇA	22.817	18.511	4.306	15.478	16.938	-1.460	23.078	19.230	3.848
ITÁLIA	12.824	11.690	1.134	11.795	13.811	-2.016	13.698	12.363	1.335
JAPÃO	4.728	4.767	-39	4.608	4.779	-171	4.433	4.298	135
MÉXICO	7.126	6.948	178	6.940	6.609	331	7.206	7.053	153
PARAGUAI	15.890	16.161	-271	16.212	15.724	488	16.793	16.083	710
PAÍSES BAIXOS	5.675	5.315	360	4.895	4.713	182	5.995	5.632	363
PERU	12.213	11.710	503	11.436	11.431	5	13.082	13.005	77
PORTUGAL	15.464	13.809	1.655	16.268	16.460	-192	15.980	14.169	1.811
REINO UNIDO	10.587	9.789	798	9.938	9.936	2	11.302	10.970	332
URUGUAI	21.730	21.667	63	31.003	31.128	-125	21.904	21.833	71
VENEZUELA	19.771	12.099	7.672	22.381	10.736	11.645	20.856	10.009	10.847
OUTROS PAÍSES	696.453	696.685	-232	711.406	761.101	-49.695	732.397	725.248	7.149

Fonte: Elaborado pelo OBMigra, a partir dos dados da Polícia Federal, Sistema de Tráfego Internacional (STI), outubro/2018 e setembro e outubro/2019.



Tabela 4.3

Entrada e saídas do território brasileiro nos pontos de fronteira, por mês, segundo Brasil, Grandes Regiões e Unidades da Federação, outubro/2018 e setembro e outubro/2019.

Brasil, Grandes Regiões e Unidades da Federação	outubro/18			setembro/19			outubro/19		
	Entrada	Saída	Saldo	Entrada	Saída	Saldo	Entrada	Saída	Saldo
Brasil	1.091.684	1.066.963	24.721	1.089.499	1.123.592	-34.093	1.115.232	1.082.176	33.056
Norte	41.203	27.399	13.804	47.803	29.283	18.520	47.366	28.461	18.905
Rondônia	581	860	-279	604	861	-257	567	751	-184
Acre	3.718	4.091	-373	4.056	4.314	-258	4.155	4.088	67
Amazonas	6.816	6.902	-86	6.964	6.804	160	6.462	6.830	-368
Roraima	19.113	5.627	13.486	24.232	5.261	18.971	22.900	5.075	17.825
Pará	7.584	7.460	124	8.968	9.835	-867	8.603	8.779	-176
Amapá	3.391	2.459	932	2.979	2.208	771	4.679	2.938	1.741
Nordeste	73.676	68.307	5.369	76.868	86.137	-9.269	77.840	73.147	4.693
Maranhão	627	316	311	651	295	356	602	290	312
Ceará	20.967	20.543	424	25.574	29.286	-3.712	23.897	22.228	1.669
Rio Grande do Norte	3.338	3.072	266	2.920	3.740	-820	4.241	3.608	633
Paraíba	309	154	155	180	83	97	118	105	13
Pernambuco	25.678	23.156	2.522	23.791	26.173	-2.382	25.913	24.072	1.841
Alagoas	444	489	-45	567	636	-69	515	705	-190
Sergipe	142	22	120	23	0	23	19	0	19
Bahia	22.171	20.555	1.616	23.162	25.924	-2.762	22.535	22.139	396
Sudeste	823.580	814.612	8.968	808.145	840.718	-32.573	831.232	815.060	16.172
Minas Gerais	20.874	20.008	866	12.739	14.178	-1.439	15.590	14.375	1.215
Espírito Santo	547	618	-71	608	649	-41	717	872	-155
Rio de Janeiro	194.552	188.845	5.707	180.101	186.489	-6.388	184.331	177.237	7.094
São Paulo	607.607	605.141	2.466	614.697	639.402	-24.705	630.594	622.576	8.018
Sul	123.993	129.709	-5.716	123.495	133.128	-9.633	124.296	132.833	-8.537
Paraná	64.711	64.986	-275	66.483	67.633	-1.150	70.984	73.232	-2.248
Santa Catarina	8.468	9.046	-578	6.759	6.952	-193	6.747	7.502	-755
Rio Grande do Sul	50.814	55.677	-4.863	50.253	58.543	-8.290	46.565	52.099	-5.534
Centro-Oeste	29.232	26.936	2.296	33.188	34.326	-1.138	34.498	32.675	1.823
Mato Grosso do Sul	9.369	7.984	1.385	8.009	6.989	1.020	6.394	6.004	390
Mato Grosso	429	493	-64	432	518	-86	268	305	-37
Distrito Federal	19.434	18.459	975	24.747	26.819	-2.072	27.836	26.366	1.470

Fonte: Elaborado pelo OBMigra, a partir dos dados da Polícia Federal, Sistema de Tráfego Internacional (STI), outubro/2018 e setembro e outubro/2019.



Sistema de Solicitações de Refúgio

Destaques:

Outubro foi o mês de maior volume de solicitações de refúgio (8.316), com variação positiva de 33,2% em relação a setembro e praticamente estável em comparação a outubro de 2018 (0,6%). Os venezuelanos, embora ditem o ritmo dos pedidos de refúgio, tiveram desempenho inferior ao observado em outubro de 2018. Haitianos e Cubanos seguiram ocupando o segundo e terceiros postos em solicitações, comportamento que vem se mantendo ao longo do ano. Chineses e bengaleses são nacionalidades que devem ser observadas com atenção pois se mantêm entre principais solicitantes de refúgio (tabela 5.1).

A distribuição geográfica das solicitações de refúgio não se alterou seguindo concentrada em Roraima, em decorrência dos pedidos realizados pelos venezuelanos, seguida à distância pelo estado de São Paulo. As solicitações realizadas no Mato Grosso do Sul perderam ímpeto registrando variação negativa de -28,2% e -80,3%, respectivamente nos comparativos mensal e anual (Tabela 3.2).

Pacaraima segue sendo a principal cidade onde são realizadas as solicitações de refúgio. Contudo deve ser destacado que o desempenho na comparação anual foi negativa em -10,9%, fenômeno que deve ser monitorado de forma a se identificar um possível mudança de comportamento. Por outro lado, Bonfim, embora num patamar de menores volumes de pedidos, registrou um estupendo aumento de solicitações e relação a outubro de 2018 (874,5%) e variação positiva de 14,2% em comparação a setembro. As cidades de Guarulhos/SP, São Paulo, Boa Vista/RR e Corumbá/MS são as que vêm em seguida com alguma expressão em solicitantes de refúgio (Tabela 5.3).



Tabela 5.1

Número de solicitações de refúgio, por mês e sexo, segundo principais países - Brasil, outubro/2018 e setembro e outubro/2019.

Principais países	outubro/18			setembro/19				outubro/19			
	Total	Homens	Mulheres	Total	Homens	Mulheres	Não Informado	Total	Homens	Mulheres	Não Informado
Total	8.265	4.514	3.751	6.245	3.370	2.874	1	8.316	4.557	3.754	5
VENEZUELA	6.134	3.112	3.022	3.988	2.002	1.985	1	5.663	2.930	2.730	3
HAITI	1.005	607	398	1.402	791	611	-	1.635	912	721	2
CUBA	252	164	88	248	149	99	-	311	181	130	-
CHINA	228	152	76	149	88	61	-	92	59	33	-
BANGLADESH	102	100	2	55	53	2	-	109	108	1	-
SENEGAL	57	54	3	24	21	3	-	30	29	1	-
ANGOLA	31	19	12	35	19	16	-	44	20	24	-
SÍRIA	29	17	12	27	24	3	-	54	39	15	-
NIGÉRIA	14	13	1	30	26	4	-	49	36	13	-
COLÔMBIA	14	9	5	46	24	22	-	27	15	12	-
MARROCOS	26	20	6	13	12	1	-	24	21	3	-
PAQUISTÃO	23	23	-	12	12	-	-	13	13	-	-
ÍNDIA	21	21	-	13	13	-	-	10	10	-	-
GUINÉ BISSAU	20	14	6	10	9	1	-	13	7	6	-
LÍBANO	14	10	4	13	10	3	-	15	14	1	-
CORÉIA DO SUL	24	8	16	4	2	2	-	11	6	5	-
GANÁ	7	7	-	13	11	2	-	19	17	2	-
REPÚBLICA DOMINICANA	18	7	11	10	6	4	-	11	3	8	-
CAMARÕES	24	20	4	9	7	2	-	5	1	4	-
FILIPINAS	12	5	7	13	5	8	-	13	5	8	-
OUTROS	210	132	78	131	86	45	-	168	131	37	-

Fonte: Elaborado pelo OBMigra, a partir dos dados da Polícia Federal, Solicitações de refúgio, outubro/2018 e setembro e outubro/2019.



Tabela 5.2

Número de solicitações de refúgio, por mês e sexo, segundo Brasil, Grandes Regiões e Unidades da Federação de solicitação, outubro/2018 e setembro e outubro/2019.

Brasil, Grandes Regiões e Unidades da Federação	outubro/18			setembro/19				outubro/19			
	Total	Homens	Mulheres	Total	Homens	Mulheres	Não Informado	Total	Homens	Mulheres	Não Informado
Brasil	8.265	4.514	3.751	6.245	3.370	2.874	1	8.316	4.557	3.754	5
Norte	6.562	3.386	3.176	5.397	2.806	2.590	1	7.335	3.870	3.460	5
Rondônia	5	3	2	1	1	-	-	4	3	1	-
Acre	66	39	27	49	37	12	-	99	61	38	-
Amazonas	14	10	4	36	15	21	-	7	3	4	-
Roraima	6.441	3.311	3.130	5.299	2.745	2.553	1	7.218	3.799	3.414	5
Pará	3	3	-	-	-	-	-	-	-	-	-
Amapá	33	20	13	12	8	4	-	7	4	3	-
Nordeste	16	15	1	9	7	2	-	17	11	6	-
Ceará	6	6	-	3	2	1	-	15	9	6	-
Rio Grande do Norte	2	1	1	-	-	-	-	-	-	-	-
Pernambuco	4	4	-	4	4	-	-	-	-	-	-
Bahia	4	4	-	2	1	1	-	2	2	-	-
Sudeste	780	557	223	612	412	200	-	775	543	232	-
Minas Gerais	2	1	1	-	-	-	-	-	-	-	-
Rio de Janeiro	72	47	25	31	18	13	-	39	22	17	-
São Paulo	706	509	197	581	394	187	-	736	521	215	-
Sul	206	123	83	43	27	16	-	48	35	13	-
Paraná	125	76	49	21	17	4	-	22	16	6	-
Santa Catarina	51	29	22	3	1	2	-	6	6	-	-
Rio Grande do Sul	30	18	12	19	9	10	-	20	13	7	-
Centro-Oeste	701	433	268	184	118	66	-	141	98	43	-
Mato Grosso do Sul	635	395	240	174	113	61	-	125	86	39	-
Mato Grosso	59	35	24	1	1	-	-	3	3	-	-
Goiás	1	1	-	-	-	-	-	-	-	-	-
Distrito Federal	6	2	4	9	4	5	-	13	9	4	-

Fonte: Elaborado pelo OBMigra, a partir dos dados da Polícia Federal, Solicitações de refúgio, outubro/2018 e setembro e outubro/2019.



Tabela 5.3

Número de solicitações de refúgio, por mês e sexo, segundo principais municípios de solicitação - Brasil, outubro/2018 e setembro e outubro/2019.

Brasil e principais municípios	outubro/18			setembro/19				outubro/19			
	Total	Homens	Mulheres	Total	Homens	Mulheres	Não Informado	Total	Homens	Mulheres	Não Informado
Brasil	8.265	4.514	3.751	6.245	3.370	2.874	1	8.316	4.557	3.754	5
PACARAIMA-RR	6.157	3.139	3.018	3.917	1.974	1.942	1	5.484	2.847	2.634	3
BONFIM-RR	149	90	59	1.272	723	549	-	1.452	802	649	1
SÃO PAULO-SP	395	284	111	320	197	123	-	356	223	133	-
GUARULHOS-SP	308	222	86	259	196	63	-	377	297	80	-
CORUMBÁ-MS	618	380	238	167	108	59	-	124	85	39	-
BOA VISTA-RR	127	81	46	108	47	61	-	281	149	131	1
FOZ DO IGUAÇU-PR	119	70	49	19	15	4	-	22	16	6	-
RIO DE JANEIRO-RJ	70	46	24	31	18	13	-	38	22	16	-
ASSIS BRASIL-AC	21	10	11	16	10	6	-	76	45	31	-
RIO BRANCO-AC	39	24	15	30	24	6	-	9	8	1	-
CÁCERES-MT	56	32	24	1	1	-	-	3	3	-	-
DIONÍSIO CERQUEIRA-SC	51	29	22	-	-	-	-	6	6	-	-
MANAUS-AM	13	9	4	18	8	10	-	7	3	4	-
OIAPOQUE-AP	18	12	6	7	4	3	-	7	4	3	-
BRASÍLIA-DF	6	2	4	9	4	5	-	13	9	4	-
FORTALEZA-CE	6	6	-	3	2	1	-	15	9	6	-
PORTO ALEGRE-RS	10	6	4	5	1	4	-	5	4	1	-
CHUÍ-RS	6	4	2	3	2	1	-	9	4	5	-
EPITACIOLÂNDIA-AC	5	4	1	-	-	-	-	13	7	6	-
MACAPÁ-AP	12	6	6	5	4	1	-	-	-	-	-
OUTROS	79	58	21	55	32	23	-	19	14	5	-

Fonte: Elaborado pelo OBMigra, a partir dos dados da Polícia Federal, Solicitações de refúgio, outubro/2018 e setembro e outubro/2019.



Mapa 5.1

Número de solicitações de refúgio, segundo Unidades da Federação, outubro/2018 e outubro/2019.

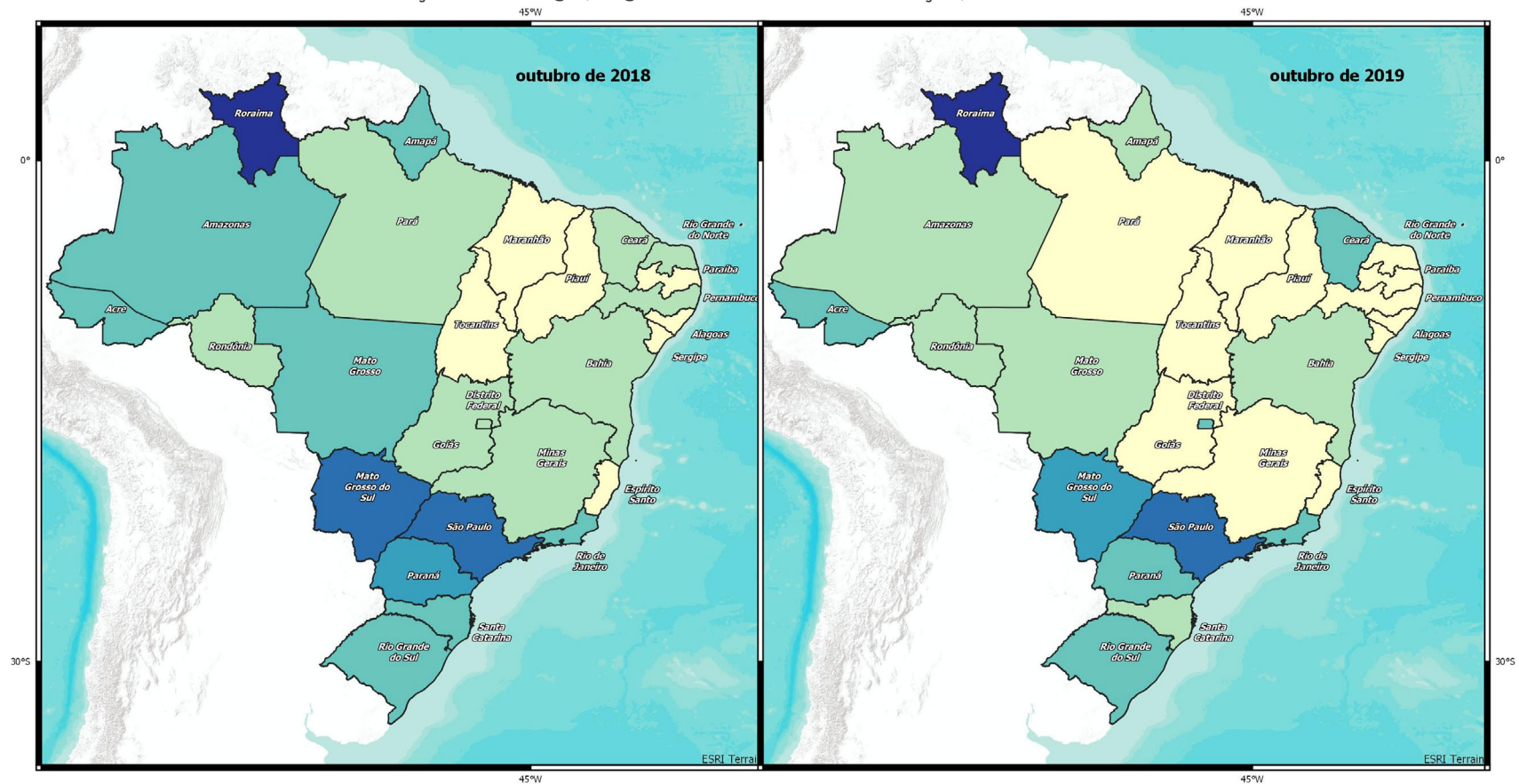

Registros

- zero registro
- 1 a 10 registros
- mais de 10 a 100 registros
- mais de 100 a 500 registros
- mais de 500 a 5000 registros
- mais de 5000 registros

Fonte: Elaborado pelo OBMigra, a partir dos dados da Polícia Federal, Solicitações de refúgio, outubro/2019

