

**CRIANDO
NOSSO FUTURO**
WSC 2023 - 30 DE ABRIL
A 6 DE MAIO



MATERIAL PARA APROVAÇÃO NA WSC

Introdução e Moções	2
Planos de projeto propostos para 2023–2025	7
Proposta de orçamento e explicação do orçamento de 2023–2025	15
Relatório de assentos na WSC, incluindo Pedidos e Recomendações	36
Processos propostos para a WSC 2023	77
Política para reembolso de viagem 2023 - 2025	84



World Services, Inc.

NA World Services

19737 Nordhoff Place
Chatsworth, CA 91311

Tel +1/818-773-9999

Fax +1/818-700-0700

www.na.org

wb@na.org

Introdução ao Material para Aprovação da Conferência de 2023

O Material para Aprovação em Conferência, publicado em www.na.org/conference, segue esta introdução. A maioria dos itens para Aprovação da Conferência (CAT) é decidida durante a sessão de Decisões e Discussões Relacionadas ao CAT na WSC. As exceções são as moções relacionadas aos processos propostos para a WSC 2023; eles serão apresentados no início da sessão de Decisões e Discussões Relacionadas ao CAR porque são processos que estão sendo propostos para uso na conferência de 2023.

Estão incluídos no CAT 2023:

1. Esta introdução, que inclui uma lista de moções
2. Planos de projetos propostos para 2023–2025
3. Orçamento proposto e explicação do orçamento para 2023–2025
4. Relatório de assentamento na WSC incluindo solicitações de regiões, recomendações do grupo de trabalho de assentamento, um relatório do Quadro Mundial e informações adicionais de algumas regiões
5. Processos propostos para a WSC 2023
6. Política de reembolso de viagens 2023–2025

Abaixo, resumimos brevemente cada componente do CAT. Revise o conteúdo do CAT para encontrar todos os detalhes. As questões sobre as quais a conferência decidirá estão destacadas em [azul](#) para ajudar a chamar sua atenção para os itens a serem decididos. A introdução termina com uma lista de todas as moções que o Quadro Mundial oferecerá relacionadas ao material do CAT.

[Planos de projetos propostos para 2023–2025](#)

Neste ciclo, estamos propondo seis projetos: dois projetos de literatura, um projeto sobre Tópicos para Discussão Temática (IDTs), um projeto de material de serviço, um projeto sobre o futuro da WSC e um projeto sobre Investir em nossa Visão. A seção de planos de projeto do CAT explica o escopo do trabalho. Conforme já informamos repetidamente, a WSC determinará o foco dos planos para criação e revisão de IPs e materiais de serviço, bem como para IDTs. Os resultados da pesquisa do *CAR* ajudarão a orientar essas decisões. Para obter mais informações sobre o papel da pesquisa do *CAR* na elaboração dos planos do projeto, consulte as páginas 4–6 da introdução do *CAR*.

Todos os projetos utilizarão grupos de trabalho virtuais, grupos focais, reuniões na web abertas a qualquer membro interessado ou alguma combinação dos mesmos. Esta é uma abordagem mais econômica e inclusiva para o trabalho do projeto e tem sido eficaz nos últimos três ciclos. Isso significa que não há nenhum item de orçamento para esses projetos.

Decisões a serem tomadas: Haverá uma moção individual para aprovar cada plano de projeto.

[Decisão a ser tomada: Haverá uma moção individual para aprovar cada plano de projeto](#)

[Orçamento proposto e explicação do orçamento para 2023–2025](#) O CAT inclui o orçamento proposto e um ensaio de capa que explica o orçamento e a terminologia e categorias que usamos. A explicação do orçamento deve responder às perguntas mais gerais sobre o orçamento, e sempre há tempo dedicado na conferência e nos webinars dos CP para fazer perguntas mais específicas. Você também

pode enviar um e-mail para wb@na.org.

Decisão a ser tomada: Haverá uma moção para aprovar o orçamento do NAWS de 2023–2025

[Relatório de assentamento na WSC, incluindo solicitações de regiões, recomendações do grupo de trabalho de assentamento, um relatório do Quadro Mundial e informações adicionais de algumas regiões](#)

O material para aprovação na conferência sempre contém um relatório de assentamento que inclui informação das regiões que pediram assentamento, um relatório das recomendações do Grupo de Trabalho de Assentamentos da WSC e, geralmente, recomendações subsequentes do Quadro Mundial. Nesse caso, o Quadro Mundial não está fazendo nenhuma recomendação para assentar as regiões.

A introdução do CAT 2020 incluiu esta observação:

A Conferência continua em uma posição muito desafiadora em relação a assentamentos. Embora estejamos discutindo continuamente sobre a necessidade de uma abordagem mais sustentável e eficaz para a distribuição de assentamentos, o custo da WSC continua aumentando e o tamanho da Conferência continua crescendo. Ainda não fizemos nenhuma alteração em nossos critérios de assentamento, mas a Conferência parece estar evoluindo. A WSC 2018 ampliou a definição de participantes da Conferência.

Como membros individuais do quadro, temos perspectivas diferentes sobre alguns dos pedidos de assentamento, mas concordamos que estamos tentando operar um sistema falido e gostaríamos de parar e conversar mais sobre como o processo de assentamento pode ser revisado. O que chamamos de Critério de Assentamento é realmente apenas um processo para se candidatar a um assentamento, com um dos poucos critérios concretos sendo que um quadro de serviço deve ter existido por três anos. Pode ser que acabemos com um processo de consenso para avaliar os pedidos de assentamento que é subjetivo, mas essa é uma discussão que precisamos ter na WSC 2023 e no próximo ciclo.

Decidimos que o melhor curso de ação que podemos tomar é abster-nos de encaminhar qualquer recomendação de assentamento e, em vez disso, fornecer os resultados das discussões do grupo de trabalho para consideração pela conferência.

Assim, o quadro não oferecerá nenhuma moção de assentamento na WSC 2023. Cinco regiões candidataram-se a assentamentos, e o grupo de trabalho de assentamentos recomendou assentar quatro desses cinco. O relatório de assentamentos contém mais detalhes sobre todas as cinco regiões.

Decisões a serem tomadas: O quadro não está oferecendo nenhuma moção para assentar as regiões. Os participantes da conferência podem apresentar moções para assentamento de regiões específicas usando o formulário em www.na.org/conference antes do prazo final de 1º de abril para as primeiras minutas de moções e 15 de abril para as moções em seu formulário final

Processos propostos para a WSC 2023

É prática padrão do Quadro Mundial sugerir processos de discussão e tomada de decisão para apenas uma conferência, com o entendimento de que, se a WSC gostar dos processos, os participantes podem decidir adotá-los como norma permanente no fim da semana da conferência.

Às vezes, os processos sugeridos são novos e, às vezes, são refinamentos de processos existentes.

A lista de moções após esta introdução inclui quatro moções relacionadas aos processos da WSC. Uma moção tenta simplificar a terminologia que a conferência usa para descrever os resultados dos votos e pesquisas. Outro descreve o processo para apelar do facilitador e sugere um limite de maioria para sustentar uma apelação.

As próximas duas recomendações são muito semelhantes às moções incluídas no CAT 2020 que não foram apresentadas à WSC

devido a mudanças na conferência provocadas pela pandemia. Uma dessas recomendações transitadas é eliminar o uso de abstenções na contagem de votos ou enquetes. Novamente, como acontece com todas as recomendações do processo da WSC, isso seria apenas para a WSC 2023, com opção de adotar a política vigente ao final da WSC, se os participantes assim o desejarem.

A mudança final que estamos sugerindo nos processos da WSC baseia-se no processo que usamos na WSC 2018 para discutir novas ideias. O feedback que ouvimos sobre a experiência foi amplamente positivo. O processo que estamos sugerindo para a WSC 2023 tem o mesmo esqueleto básico do processo descrito no *GWSNA* e usado na WSC 2018, com alguns refinamentos sugeridos.

Além dessas quatro recomendações com moções anexadas, também foram publicadas recomendações sobre emendas para a WSC 2023 em www.na.org/conference. Os cofacilitadores da WSC pediram aos participantes que notificassem o quadro até 1º de abril caso pretendessem fazer uma emenda ou moção de assentamento. O prazo final para emendas e moções de assentamento é 15 de abril. Acrescentar um prazo anterior para a primeira minuta dá tempo para preparar a emenda ou moção para assentamento na WSC e para se comunicar com outros participantes que possam estar oferecendo moções ou emendas iguais ou semelhantes. As recomendações para emendas e moções para assentamento na WSC 2023 não estão na forma de moções porque, quando a conferência acontecer, elas seriam discutidas. Se o processo recomendado correr bem, o quadro pode adotá-lo como política no *GWSNA* no dia de encerramento da conferência.

Todas as recomendações para os processos da WSC são explicadas em detalhes na seção Processos propostos para a WSC 2023 deste CAT.

Decisões a serem tomadas: Haverá quatro moções para decidir no início das Decisões e Discussões Relacionadas ao CAR, uma para cada um desses quatro processos—terminologia de votação e enquete, apelar do facilitador, abstenções e o processo de proposta de assuntos novos— apenas para a WSC 2023. Se a WSC desejar adotar qualquer uma dessas mudanças, ou as mudanças no processo de emendas e moções de assentamento descritas nesta seção do CAT, como norma permanente, uma decisão separada será tomada antes do encerramento da WSC

Política de reembolso para 2023–2025

Cada WSC aprova a Política de Reembolso de Viagens para o próximo ciclo, que passa a ser incluída no *Guia dos Serviços Mundiais de NA*. Uma cópia da política de reembolso proposta está incluída neste CAT. A política descreve quais despesas são cobertas pelos viajantes do NAWS e políticas relacionadas. Para o próximo ciclo, sugerimos a eliminação de parte da linguagem que descreve processos datados e não utilizados. A política de reembolso proposta inclui um aumento no subsídio de refeição/incidental e o ajuste anual de reembolso de milhagem de acordo com as taxas estabelecidas pelo Internal Revenue Service (IRS) dos EUA. O serviço de transporte que costumávamos usar não funciona mais, por isso recomendamos que os viajantes usem um serviço de transporte compartilhado, como Lyft ou Uber. A política de reembolso proposta descreve como isso funcionará. Esta é uma abordagem nova para nós e, sem dúvida, aprenderemos algumas coisas com base na experiência dos participantes que viajam para a WSC 2023. Podemos discutir o assunto na WSC se houver necessidade de qualquer alteração.

A WSC 2023 opera de acordo com a política de reembolso de 2020–2023. Os participantes da conferência com perguntas sobre viagens para a WSC podem entrar em contato com elaine@na.org.

Decisão a ser tomada: Haverá uma moção para adotar a Política de Reembolso de 2023–2025

Nos vemos em
abril! Seu Quadro
Mundial

Lista de Moções

O Quadro Mundial pretende apresentar as seguintes doze moções relacionadas ao material deste CAT. Elas são todas explicadas minuciosamente nas páginas a seguir. Todas essas moções serão decididas durante a sessão de Decisões e Discussões Relacionadas ao CAT na WSC, exceto as moções 33–36, que serão decididas no início da sessão de Decisões e Discussões Relacionadas ao CAR na WSC porque as decisões de moção estão relacionadas aos processos de discussão e tomada de decisão que serão usados ao longo da conferência.

Observação: o Quadro Mundial não está oferecendo nenhuma moção para assentar regiões na WSC 2023. Os participantes da conferência podem fazer moções para assentar regiões específicas usando o formulário disponível em www.na.org/conference antes do prazo de 1º de abril para as primeiras minutas de moções e 15 de abril para moções em sua forma final.

Moção 26: Aprovar o plano de projeto dos Novos Folhetos Informativos de Recuperação.

Moção 27: Aprovar o plano do projeto de Revisão dos Panfletos Informativos de Recuperação Existentes.

Moção 28: Aprovar o plano de projeto para Tópicos de Discussão Temática.

Moção 29: Aprovar o plano de projeto para ferramentas de serviço novas e revisadas.

Moção 30: Aprovar o plano de projeto para o Futuro da WSC.

Moção 31: Aprovar o plano do projeto Investir em Nossa Visão.

Moção 32: Aprovar o Orçamento dos Serviços Mundiais de Narcóticos Anônimos de 2023–2025.

Moção 33: Usar a seguinte terminologia para descrever as enquetes e os resultados das votações, somente para a WSC 2023:

Consenso unânime		
Consenso	Significa 80% ou grande apoio	80%-<100%
Forte Apoio	Significa maioria de 2/3	66.66%-<80%
Falta de forte apoio	Significa menos de 2/3	20%-<66.66%
Consenso em não apoiar	Significa 20% ou menos	0%-20%
Sem apoio		

Objetivo: Simplificar a terminologia para descrever a votação e os resultados das pesquisas e torná-la menos potencialmente confusa.

Moção 34: Somente para a WSC 2023: Se um participante apelar de uma decisão do Cofacilitador, o Cofacilitador explicará por que decidiu daquela forma, o participante que fez o apelo explicará por que está apelando da decisão e, então, o quadro votará. O limite de votação necessária para sustentar uma decisão do Cofacilitador sob apelação será de 50% mais 1 a favor do Cofacilitador.

Objetivo: Definir claramente o processo para um participante apelar do coordenador, mantendo assim os pesos e contrapesos.

Moção 35: Eliminar as abstenções nas votações ou enquetes, somente para a WSC 2023.

Objetivo: Simplificar o processo de votação e enquetes e eliminar uma opção que tenha o mesmo efeito de uma retirada de quórum.

Moção 36: Adotar, apenas para a WSC 2023, as seguintes abordagens para discussões de assuntos novos.

[As alterações do processo de 2018 descritas na GWSNA são mostradas em vermelho abaixo com sublinhados para acréscimos e rasurados para exclusões]:

1) Todos os criadores de novas propostas usarão um formulário de Nova Proposta para enviar suas propostas [eletronicamente](#).

O formulário incluirá as seguintes informações:

a) Proponente

b) Tema/questão principal abordada na proposta

c) A proposta em si

d) ~~O que esta proposta pretende realizar? (ou seja, projeto, discussão de problemas, novas ferramentas, desenvolvendo a ideia para criar uma moção do CAR 2020, etc.)~~ Qualquer material contextual ou de apoio que seja útil na discussão da proposta

2) O prazo para envio de Novas Propostas será às 12h00 da quarta-feira da semana da conferência. Os Cofacilitadores da WSC e o Coordenador do Quadro Mundial ~~supervisionarão a compilação~~ revisarão todas as propostas apresentadas e serão responsáveis pela apresentação final da lista a ser distribuída aos participantes da Conferência. Eles podem agrupar propostas que tenham temas semelhantes ~~(muito como é feito atualmente)~~

3) Novos pacotes de propostas e pesquisas serão ~~distribuídos aos~~ postados aos participantes da Conferência Quarta à noite.

a) Será pedido a cada participante que preencha a pesquisa, identificando com “sim” as propostas ou temas que pretende discutir e com um “não” aqueles que não pretende discutir. Os participantes podem escolher votar “sim” ou “não” para todas as propostas, nenhuma das propostas ou qualquer número entre elas.

b) O prazo para preencher e entregar as pesquisas de Assuntos Novos é quinta-feira ao meio-dia.

4) As pesquisas serão tabuladas; todos os resultados serão fornecidos aos participantes da conferência ~~na noite de quinta-feira~~.

a) As propostas ou temas que receberem mais votos “sim” serão identificados para discussão em Pequenos grupos. Buscaremos a concordância da Conferência sobre os tópicos de discussão em pequenos grupos.

b) Todas as propostas que foram submetidas ~~e não discutidas~~ serão incluídas em um apêndice na ata da WSC5)As discussões sobre novas propostas ocorrerão em duas sessões de 90 minutos na sexta-feira.

A) Nos reuniremos no grande grupo antes do início das discussões em pequenos grupos para revisar as propostas e concordar com um quadro (dependendo dos tópicos e resultados pretendidos), para que haja um entendimento comum do processo e dos objetivos.

B)Haverá ~~cinco numerosas~~ salas de reunião: duas para delegados, duas para suplentes, linguagem específica e virtual, e uma para participantes de língua espanhola.

c) Cada sessão nas salas terá tempo para discussões de grupos pequenos e grande sobre cada tópico. Cada sala de reunião será solicitada a concordar com os resultados de suas discussões para relatar à Conferência.

d) Os resultados da sessão serão compilados em preparação para a sessão da manhã de sábado.

6) Seguimento em grande grupo após as sessões de pequenos grupos (sábado de manhã)

A) Relataremos os pontos de acordo ou desacordo das salas e facilitaremos uma discussão sobre como seguir em frente. Isso pode incluir discussões adicionais em grande grupo ou pequenos grupos.

B)Seja aqui ou no Seguindo em frente, a Conferência decidirá como levar adiante as propostas ou tópicos que ~~receberam apoio considerável, mas não foram identificados para discussão~~ foram discutidos.

7)Sessão Seguindo em Frente (sábado à tarde)

A)Quaisquer resultados do processo de Assuntos Novos que precisem de uma votação final serão abordados. b)Quaisquer outros assuntos do trabalho da semana que precisem de votação final serão abordados.

Moção 37: Adotar a Política de Reembolso de 2023–2025.

Como dissemos no CAR, "Normalmente, o Plano Estratégico do NAWS é incluído no material para Aprovação da Conferência, juntamente com os planos de projeto que ele origina. Este não é um ciclo típico, todavia, e não nos envolvemos em nosso processo de planejamento estratégico neste ciclo. Ainda estamos atualizando o trabalho e ofereceremos planos de projeto para o trabalho com o qual já estamos comprometidos e para o trabalho que a conferência prioriza. Pretendemos reiniciar o processo de planejamento estratégico na próxima WSC com a ajuda da conferência. Mais será revelado."

Narcotics Anonymous World Services

Project Plans

2023–2025 Conference Cycle

Stack of books, Globe, Lighthouse, Globe, Hand holding heart

Uma Visão para o Serviço de NA inspira todo o trabalho dos Serviços Mundiais. Temos metas de longo prazo que precisamos alcançar para cumprir nossa parte da visão.

Uma Visão para o Serviço de NA

Aprovada pela WSC em 2010

Objetivos a longo prazo do NAWS

Em um contínuo esforço para cumprir com nossa visão, o NAWS se esforça para realizar estes objetivos:

<p>Todos os esforços de Narcóticos Anônimos são inspirados pelo propósito primordial de nossos grupos.</p> <p>Sobre este terreno comum, estamos comprometidos.</p> <p>Nossa visão é que um dia:</p> <ul style="list-style-type: none">• Cada adicto no mundo tenha a chance de experimentar nossa mensagem em seu próprio idioma e cultura e encontrar a oportunidade de um nova maneira de viver;• Todo membro, inspirado pela dádiva da recuperação, experimente crescimento espiritual e realização por meio do serviço;• Quadros de serviço de NA em todo o mundo trabalhem juntos em espírito de unidade e cooperação para apoiar os grupos na transmissão de nossa mensagem de recuperação;• Narcóticos Anônimos tenha reconhecimento e respeito universal como um programa viável de recuperação. <p>Honestidade, confiança e boa vontade são a base de nossos esforços de serviço, todos os quais dependem da orientação de um amoroso Poder Superior.</p>	<ol style="list-style-type: none">1. NA é compreendido e aceito como um relevante, confiável, seguro, compatível e programa de recuperação espiritual, de adictos para adictos.2. Uma rede mundial de servidores de confiança atua como um recurso eficaz e consistente de NA para os governos locais, profissionais e a mídia.3. NA é uma Irmandade verdadeiramente global, com crescente acesso à literatura em todos os idiomas e um compromisso de todos em trabalhar juntos para o crescimento da Irmandade.4. A tecnologia é usada de forma mais eficaz para comunicar em tempo hábil, facilitar a contribuição e participação dos membros, expandir o acesso a oficinas e ferramentas de serviço e apoiar os esforços de desenvolvimento da Irmandade em todo o mundo.5. Cada membro entende o conceito de autossustento e demonstra compromisso com a Irmandade, contribuindo com seu tempo, habilidades e recursos disponíveis.6. Somos capazes de fazer a Irmandade crescer, desenvolver literatura e melhorar nossa capacidade de levar a mensagem de NA, operando uma organização sustentável com receita, recursos humanos e infraestrutura suficientes.7. Mais membros estão discutindo e construindo consenso sobre questões em todos os níveis, gerando um maior senso de confiança no processo global de tomada de decisão.8. Todos os componentes do sistema de serviço trabalham em colaboração para concretizar nossa Visão e metas de NA.
---	---

Planos de Projetos do NAWS 2023–2025

Um Guia para os Serviços Mundiais de NA orienta o Quadro Mundial a “desenvolver planos de projeto, que incluam orçamentos e cronogramas para todos os projetos prospectivos não rotineiros dos Serviços Mundiais”. Mantendo o compromisso da Conferência Mundial de Serviço de ser um quadro colaborativo e baseado em discussões, os planos de projeto aqui apresentados convidam à influência da conferência e, na maioria dos casos, o foco específico dos planos será determinado pela conferência com base no trabalho que ela prioriza. Aguardamos com expectativa os insights, a colaboração e o compromisso que acreditamos resultarão nos melhores planos de projeto e no uso mais prudente de recursos limitados. Conforme informamos anteriormente, não estamos planejando reuniões presenciais de grupos de trabalho no próximo ciclo. O trabalho será realizado com grupos de trabalho virtuais, reuniões abertas na web, pesquisas online para contribuições da Irmandade e/ou grupos focais. Também pretendemos continuar postando, em vez de enviar rascunhos e materiais relacionados ao projeto. O uso da tecnologia para atender e disseminar informações significa que os custos dos projetos serão em grande parte limitados aos custos de oportunidade.

Embora sejam cinco anos entre as reuniões presenciais da WSC e os Serviços Mundiais de NA tenham sido severamente afetados pela pandemia, muito do trabalho relacionado ao projeto foi realizado virtualmente. Concluímos um novo livro, *Um Princípio Espiritual por Dia (SPAD)*, que foi aprovado na WSC interina de 2022, e reunimos contribuições de toda a Irmandade para criar os Princípios Básicos das Reuniões Virtuais e propor revisões para o *FIPT* e suas Regras Operacionais. Também pesquisamos a Irmandade sobre a terapia de substituição de drogas/tratamento assistido por medicamentos (DRT/MAT) no que se refere a NA, bem como pedimos ideias para revisar o IP O Solitário. Também organizamos várias reuniões virtuais para discutir o papel das zonas.

Realizamos vários webinars abertos a qualquer membro interessado para nos fornecer orientação e experiência sobre reuniões on-line e transmitir efetivamente a mensagem virtualmente, juntamente com outros focos, como Novas Ideias para o Desenvolvimento da Irmandade e Atração de Membros para o Serviço.

As contribuições que recebemos dos delegados ajudaram e ajudarão a moldar o foco atual e futuro dos esforços dos Serviços Mundiais de NA. Planejamos dar mais um passo para melhorar a colaboração no planejamento, pedindo aos delegados da WSC 2023 que iniciem o processo de criação do plano estratégico do próximo ciclo.

Pela primeira vez, nenhum dos planos de projeto a seguir tem uma linha correspondente no orçamento proposto, pois foram planejados para serem realizados virtualmente. Eles ainda precisam da orientação e apoio da WSC, bem como do comprometimento dos recursos humanos dos Serviços Mundiais de NA, o que significa tempo do Quadro Mundial e da equipe.

Também criaremos grupos de trabalho virtuais para assentamento na WSC e *ReachingOut*, como costumamos fazer, e para outros trabalhos necessários. Normalmente, fornecemos avisos e relatórios sobre todos os grupos de trabalho aos participantes da conferência nos e-mails *NAWS News* e *NAWS Update*.

Todos os projetos listados abaixo requerem colaboração entre os delegados e os Serviços Mundiais de NA ao longo do ciclo. Aguardamos com expectativa a sua contribuição a cada passo do caminho e um salto ousado na comunicação e cooperação eficazes entre as conferências.

A conferência define o foco

Em 2016, adotamos o que era então uma nova abordagem para planos de projeto de literatura de recuperação e material de serviço. Incluímos planos gerais de projetos no CAT, e a conferência determinou os focos específicos usando os resultados da pesquisa do CAR para ajudar a orientar suas decisões. A vantagem dessa abordagem é que ela permite que a conferência analise todas as possibilidades lado a lado e faça escolhas cuidadosas sobre o que consideram mais urgente fazer primeiro. As moções regionais e zonais geralmente exigem planos de projetos sobre IPs específicos, e muitos deles foram, e esperamos que continuem a ser, apoiados. O desafio é que o apoio a essas moções é uma indicação de que os membros gostam das ideias, mas não dá à WSC ou ao Quadro Mundial uma ideia de quais ideias os membros e participantes consideram prioritárias. A inclusão de todas as ideias na pesquisa do CAR permite que os membros expressem o que consideram mais importante trabalhar primeiro.

Desde 2016, usamos a mesma abordagem de apresentar planos de projetos gerais para literatura de recuperação e material de serviço, exceto quando apresentamos planos de projetos para continuar trabalhando em projetos que já iniciamos, como o Projeto Princípio Espiritual por Dia. Neste ciclo, embora tenhamos feito uma pesquisa inicial para um possível novo IP e um possível IP revisado, estamos mantendo esses planos de projeto gerais e deixando que a WSC determine o foco.

Planos de Projeto de Literatura de Recuperação



Uma lista de 19 ideias para IPs está incluída na pesquisa CAR 2023 . Essas ideias incluem várias moções regionais anteriores aprovadas pela WSC. A mídia social é uma ideia de uma moção regional adotada na WSC 2018 para criar um plano de projeto para converter o panfleto de serviço de mídia social em um IP. Um IP para mulheres em recuperação é outra ideia para um plano de projeto de uma moção regional aprovada, neste caso, a moção aprovada em 2020.

A terapia de substituição de drogas/tratamento assistido por medicamentos (DRT/MAT) no que se refere a NA é uma ideia de uma moção regional aprovada em 2018 e posteriormente apoiada como um Tópico de Discussão Temática em 2020. Também há itens na lista de moções no CAR 2023 para criar planos de projeto. Como explicamos na introdução do CAR 2023, há mais ideias para projetos do que recursos para realizá-los. É por isso que utilizamos uma pesquisa para ter uma noção das prioridades dos membros e para pedir à conferência que selecione o foco dos projetos de literatura e materiais de serviço.

Solicitaremos à WSC 2023 que priorize a lista de possíveis temas para os novos IPs servirem de base para este projeto, usando os resultados da pesquisa do CAR como recurso para a tomada de decisões.

Quaisquer que sejam os tópicos que a conferência escolher como prioridade para IPs, começaremos com uma pesquisa específica sobre o assunto para ver o que a Irmandade deseja ver em um IP sobre o tópico priorizado. Caso seja escolhido o DRT/MAT referente a NA, utilizaremos os resultados da pesquisa realizada neste ciclo.

Essa pesquisa terminou algumas semanas antes de esboçarmos esses planos de projeto. Foram milhares de respostas, e estamos focados na publicação do CAR, materiais de apoio e versões traduzidas. Faremos um resumo das respostas no *Relatório da Conferência* de 2023 e discutiremos os resultados na WSC.

Por enquanto, podemos dizer que a Irmandade não parece ter um consenso sobre essas questões além de um reconhecimento compartilhado da importância da Terceira Tradição e das ideias já publicadas no panfleto de *RP Narcóticos Anônimos e Pessoas Recebendo Tratamento Medicamentoso Assistido*. (Veja o último conjunto de links nesta página, www.na.org/pr, para o panfleto em sete idiomas.) Dada a falta de consenso, não temos certeza se a conferência vai querer priorizar este tópico ou escolher algo diferente da Lista.

Depois de pesquisar a Irmandade sobre uma possível peça de literatura de recuperação, normalmente criamos um grupo de trabalho para trabalhar com o WB e a equipe para desenvolver a peça. Esse grupo de trabalho seria virtual para o próximo ciclo. Quando uma minuta é produzida, notificamos a Irmandade e publicamos a minuta por pelo menos 90 dias para revisão e comentários da Irmandade. A minuta é revisada com base nas contribuições recebidas e, por fim, uma minuta para aprovação é incluída no CAR. Como o foco do IP ainda não está definido, não é prático tentar enquadrar esse projeto além desses parâmetros gerais. Todo o trabalho será realizado virtualmente, portanto, a única despesa será com o WB e tempo de equipe.

REVISÃO DOS PANFLETOS INFORMATIVOS DE RECUPERAÇÃO EXISTENTES

O Adendo E do CAR 2023 contém uma lista de todos os materiais de recuperação e serviço publicados nos Serviços Mundiais de NA. A lista inclui a data de criação, a data da última revisão e os idiomas para os quais cada peça está traduzida atualmente. Muitos IPs nunca foram revisados ou não foram tocados em décadas. Em alguns casos, isso pode ser intencional, mas para muitos dos panfletos parece ser mais sobre nossa falta de compromisso em rever e/ou revisar os materiais existentes.

Muitos IPs, livretos e livros estão incluídos como opções de revisão na pesquisa do CAR 2023. Não temos recursos para assumir um projeto de revisão do tamanho de um livro no próximo ciclo, mas continuamos acreditando que já passou da hora de começar a atualizar os IPs. Em 2020, a WSC chegou a um consenso ao selecionar o IP nº 21, O Solitário, como o foco do Plano de Projeto de Revisão de IPs Existentes. Pesquisamos a Irmandade sobre possíveis revisões e incluiremos um resumo dos resultados da pesquisa no *Relatório da Conferência de 2023*. Gostaríamos de dar os próximos passos no processo de revisão de O Solitário, mas estamos abertos a qualquer decisão da WSC.

O Solitário foi escrito em 1986, muito antes de a internet e a tecnologia tornarem possíveis os tipos de conexões online e virtuais, e o IP está embaraçosamente desatualizado. Recebemos informações de membros que estão ou se recuperaram como “solitários” e o IP permitiria que eles compartilhassem suas experiências com outros membros em busca de experiência, força e esperança.

Se for possível dar o próximo passo com o IP nº 21, O Solitário, seguiremos o processo típico e criaremos um rascunho, enviaremos e postaremos no na.org por pelo menos 90 dias de revisão e comentários da Irmandade; revisar o rascunho com base nas contribuições recebidas; e finalmente ter uma minuta para aprovação no próximo CAR. Se um foco diferente for selecionado, começaremos este projeto pesquisando a Irmandade.

Pedimos à WSC 2023 que escolha pelo menos um IP para revisão deste ciclo.

TÓPICOS DE DISCUSSÃO TEMÁTICA (IDTS)



Nossa experiência com IDTs mudou e cresceu ao longo do tempo. Os IDTs criaram a base para muitos de nossos panfletos de serviço atuais (SPs), porque nos ajudaram a reunir as melhores práticas da Irmandade. Ao longo do último ciclo, as discussões sobre DRT/MAT no que se refere a NA nos ajudaram a reunir informações para moldar o Plano do Projeto de Nova IP de Recuperação acima.

Embora não seja um IDT formalmente selecionado, também tivemos discussões em toda a irmandade sobre reuniões virtuais e transmissão da mensagem de forma eficaz e virtual neste ciclo que ajudou NA a continuar a prosperar durante a pandemia e deu origem ao nosso mais novo material de serviço, Noções básicas de reunião virtual.

Incentivamos os participantes a pensar sobre quais tópicos eles acreditam que precisamos compartilhar e coletar experiências de toda a Irmandade ao escolher os IDTs para o ciclo 2023–2025.

Planejamos agendar um horário na WSC 2023 para começar a estruturar o plano estratégico para 2023–2025. Essa discussão ocorrerá antes que a lista de IDT seja priorizada e pode influenciar quais tópicos a WSC deseja levar adiante no próximo ciclo. Os participantes também terão os resultados da pesquisa do CAR antes de serem solicitados a escolher os IDTs para o ciclo.

A conferência geralmente prioriza tópicos relacionados a si mesma, e incentivamos os participantes a também pensar em tópicos focados no grupo que possam ser de interesse mais amplo para NA como um todo.

Ter uma variedade de IDTs que atendem a diferentes necessidades e públicos faz sentido para nós. Independentemente dos tópicos selecionados, o WB pedirá aos participantes da conferência que ajudem a enquadrar o foco dos IDTs para discussão da Irmandade e, como sempre, distribuiremos roteiros de oficina e PowerPoints para ajudar nos esforços do workshop.

FERRAMENTAS DE SERVIÇO NOVAS E REVISADAS



Para o Projeto de Ferramentas de Serviço, estamos adotando a mesma abordagem descrita para os dois projetos de literatura e os IDTs acima. Estamos oferecendo aqui um plano de projeto geral com foco específico a ser determinado pelos participantes da WSC 2023, usando os resultados da pesquisa do CAR como recurso ao fazer essa determinação.

Fizemos progresso com a caixa de ferramenta para serviço local. *Publicamos Princípios Básicos de CBDM, Atendimento em Comunidades Rurais e Isoladas, Princípios do RSG e, mais recentemente, Princípios Básicos de Reuniões Virtuais.* Todo esse trabalho foi realizado virtualmente e queremos agradecer aos membros que enviaram materiais e/ou participaram de discussões on-line e grupos focais.

Há uma longa lista de possíveis tópicos de ferramentas de serviço na pesquisa CAR 2023, e pedimos aos membros que escolhessem até três novos tópicos e duas revisões. Acreditamos que todos esses tópicos – novos materiais de serviço e revisões – podem ser abordados trabalhando virtualmente, utilizando grupos focais e reuniões abertas na web. A abordagem dependerá dos temas escolhidos pela WSC 2023. Também acreditamos que muitos fóruns zonais estão dispostos e aptos a fornecer contribuições e ideias para o desenvolvimento de novas ferramentas, e esta pode ser uma oportunidade para uma melhor parceria com as zonas. Solicitaremos à WSC que priorize quantos tópicos desejar e trabalharemos neles conforme o tempo e os recursos permitirem.

FUTURO DA WSC



O escopo deste projeto dependerá das decisões tomadas na WSC 2023 sobre a Moção 9 do CAR 2023. Se a Moção 9 for adotada, o foco principal deste projeto será desenvolver ideias sobre como um ciclo de três anos pode funcionar. Mesmo nesse foco, há muito mais do que apenas a duração do ciclo da conferência a ser abordada. Dissemos em outra parte de nosso relatório que, se você esticar uma tela, poderá pintar muito mais sobre ela, e este projeto irá emoldurar ideias para ajudar os participantes a pintar um quadro do futuro da WSC. Alguns dos tópicos que os participantes levantaram e que prevemos que serão focados incluem vetar as moções do CAR e a *pesquisa* do CAR, determinar o que deve ser decidido pessoalmente e o que pode ser decidido virtualmente e melhorar a comunicação entre as reuniões. O tamanho cada vez maior da WSC tem sido um tema de discussão há anos e também precisará ser abordado, o que incluirá um foco nos critérios de assentamento de regiões e zonas. Se a Moção 9 não for aprovada, ainda há melhorias a serem feitas e ideias a serem discutidas, mas o ritmo e a prioridade desse projeto serão menores.

Uma das muitas ideias que ouvimos dos participantes da conferência neste ciclo é melhorar a colaboração e o planejamento entre os fóruns zonais e os Serviços Mundiais de NA. Planejamos aprofundar essa discussão na WSC 2023 e esperamos que ela seja o foco deste grupo de trabalho.

O Quadro Mundial pediu às zonas que selecionem uma pessoa para este grupo de trabalho até a WSC 2023. Todo o trabalho será feito virtualmente e as discussões na WSC 2023 ajudarão a estruturar o trabalho.

INVISTA NA NOSSA VISÃO



Este projeto está focado em comunicar a conexão entre a busca de Uma Visão para o Serviço de NA e o conceito de autossustento. O objetivo é aumentar a compreensão e o comprometimento com a necessidade de contribuir com tempo e recursos para NA, e para os Serviços Mundiais de NA em particular.

Este tem sido o foco do Grupo do Plano de Negócios no ciclo passado, e esse grupo formaria o grupo de trabalho para este projeto.

Algumas das metas do projeto incluem a geração de ideias para ajudar os membros a entender melhor o trabalho que as contribuições da Irmandade ajudam a financiar; entrar em contato com os contribuidores atuais para obter ideias sobre o que os fez contribuir; estabelecer metas para as contribuições da Irmandade como proporção da renda do NAWS; e aumentar a conscientização sobre a importância das contribuições recorrentes como a fonte mais estável de renda do NAWS.

Situação dos Projetos Adotados para o Ciclo 2020–2023

A WSC 2020 aprovou a seguinte moção relacionada a projetos:

Moção V3 Proponente: Quadro Mundial

Como participantes da WSC 2020, reconhecemos nossa compreensão e aceitação de que todos os planos de projeto de 2020–2022 foram criados e oferecidos antes da atual crise mundial e da quarentena imposta pela saúde pública e só serão trabalhados quando e se os recursos estiverem disponíveis. Consideraremos cada plano de projeto apresentado para o ciclo 2020-2022, projeto por projeto, conforme exigido pela política atual da conferência com esta qualificação. Também forneceremos prioridades para os planos para IPs de recuperação novos e revisados, IDTs e o plano Caixa de ferramentas de serviço local.

Decisão: 116 sim – 10 não – 2 abstenções – 2 retirada de

quórumAprovado por consenso 91%

Agradecemos muito o entendimento contínuo da conferência sobre a crise em que nos encontramos e a resultante escassez de recursos que continuamos a enfrentar. No entanto, temos o orgulho de informar que avançamos em todos os seis projetos aprovados na WSC 2020, concluindo ou entregando os produtos para cinco dos seis da melhor maneira possível.

PROJETO DE LIVRO UM PRINCÍPIO ESPIRITUAL POR DIA

Este grupo de trabalho do projeto reuniu-se virtualmente durante os dois primeiros anos do ciclo 2020-2023. *Um Princípio Espiritual por Dia* foi aprovado por consenso na WSC 2022.

REVISÃO DOS PANFLETOS INFORMATIVOS DE RECUPERAÇÃO EXISTENTES

A WSC 2020 selecionou O Solitário como foco para este projeto. Fizemos uma pesquisa com a Irmandade, perguntando o que os membros gostariam de ver em uma revisão, e estamos prontos para trabalhar na revisão do IP se ele for selecionado como prioridade para o Projeto Revisando IP de Recuperação Existente na WSC 2023. Incluiremos um relatório sobre o resultados da pesquisa no Relatório da Conferência de 2023 .

TÓPICOS DE DISCUSSÃO TEMÁTICA (IDTS)

A WSC 2020 aceitou “DRT/MAT no que se refere a NA — o que queremos dizer em uma literatura de NA?” como IDT para o ciclo e aprovou uma pesquisa da Irmandade sobre este tópico. Pesquisamos os membros sobre o assunto até o final de novembro e relataremos os resultados no *Relatório da Conferência de 2023*.

Embora não tenham sido formalmente aprovados, os dois tópicos que foram o foco do Projeto Caixa de Ferramentas de Serviço Local—melhores práticas para reuniões online e transmissão da mensagem de NA de forma efetiva e virtual—têm, em essência, sido o foco das discussões de questões em toda a Irmandade também neste ciclo, resultando em uma nova ferramenta de serviço aprovada pela Quadro e muitos recursos desenvolvidos localmente publicados em www.na.org/virtual.

PROJETO DE CAIXA DE FERRAMENTAS DE SERVIÇO LOCAL

A WSC 2020 priorizou dois tópicos como foco inicial deste projeto: melhores práticas para reuniões online e levar a mensagem de NA de forma efetiva e virtual. O ensaio que apresenta a Moção 4 do CAR 2023 resume parte do trabalho do ciclo que resultou no Básico das Reuniões Virtuais, publicado em inglês e espanhol em www.na.org/virtual e www.na.org/basics.

PROJETO FUNÇÃO DAS ZONAS

A Reunião Virtual de Zonas, composta por delegados zonais, suplentes e contatos, foi o grupo de trabalho deste projeto. Eles se reuniram ao longo do ciclo para compartilhar ideias e experiências para ajudar as zonas a se tornarem quadros de serviço mais eficazes e para definir melhor o relacionamento das zonas com a Irmandade mais ampla. Realizamos uma reunião das zonas três vezes por ano, e as conversas têm sido colaborativas e benéficas. O grupo sentiu que não tinha nada a acrescentar à descrição das zonas neste momento. O documento Work of Zones, disponível em www.na.org/zone , é resultado desse projeto.

PROJETO DE REVISÃO DO FELLOWSHIP INTELLECTUAL PROPERTY TRUST (FIPT)

Esse grupo de trabalho se reuniu virtualmente durante todo o ciclo para trabalhar sobre quais serão as primeiras mudanças no próprio FIPT se a Moção 1 for aprovada na WSC 2023. O ensaio introdutório a essa moção detalha o trabalho desse projeto. O quadro publicou as revisões propostas para o FIPT por seis meses, e a resposta foi extremamente positiva. Os adendos A e B do CAR 2023 apresentam os resultados desse projeto.

Compreendendo o Orçamento Proposto para 2023–2025

Introdução

Esta introdução apresenta uma visão geral de algumas das tendências significativas do orçamento que estamos propondo para os próximos dois anos e explica algumas das terminologias e práticas orçamentárias básicas do NAWS. Se esta é sua primeira experiência com uma proposta de orçamento do NAWS, pode ser útil ler esta introdução mais de uma vez.

Este documento pode ser considerado um roteiro para a proposta de orçamento.

Estamos oferecendo um orçamento de dois anos para refletir a política atual da conferência. O *Relatório da Agenda da Conferência de 2023* contém uma moção (nº 9) para aprovar um ciclo de três anos da Conferência Mundial de Serviço em caráter experimental após a WSC 2023 até a WSC 2029. Se a moção nº 9 for adotada, um orçamento de um ano para 1º de julho de 2025 até 30 de junho de 2026 será oferecido para aprovação em uma WSC provisória. Essa reunião interina da WSC precisaria ser agendada antes do início do ano fiscal de 2025–2026. Adotamos uma abordagem semelhante neste ciclo, com a WSC aprovando um orçamento de um ano na WSC interina de 2022.

Para explicar o orçamento proposto, pode ser útil entender alguns princípios fundamentais de contabilidade no setor sem fins lucrativos. Como você provavelmente sabe, um orçamento prevê receitas e despesas para um período específico. Nesse caso, você verá os fundos que esperamos receber e gastar ao longo dos próximos dois anos fiscais: ano fiscal (AF) de 2024, que vai de 1º de julho de 2023 a 30 de junho de 2024; e o ano fiscal de 2025, que vai de 1º de julho de 2024 a 30 de junho de 2025.

O orçamento cobre as atividades de todas as filiais e centros de distribuição de literatura dos Serviços Mundiais, incluindo Chatsworth, Europa, Irã, Canadá e Índia.

Nossas projeções orçamentárias são amplamente baseadas em nossa experiência. Como você verá, existe uma relação direta entre as receitas e despesas reais dos dois anos anteriores e o que propomos para os próximos dois anos. Esses números são relatados lado a lado para facilitar a comparação.

Embora o orçamento seja uma importante ferramenta administrativa, é também um plano de ação, um reflexo de nossas prioridades e uma ferramenta para lidar com situações adversas, conhecidas e desconhecidas. O orçamento dos Serviços Mundiais de NA reflete a decisão coletiva da Irmandade de usar os recursos da venda de literatura para financiar os serviços de NA em todo o mundo. Nos anos anteriores, as economias na produção tornaram possível continuar a oferecer literatura a preços razoáveis, ao mesmo tempo em que se investia os excessos no trabalho vital de traduções, relações públicas, apoio aos grupos de NA existentes, membros, comitês de serviço e Desenvolvimento da Irmandade, para citar alguns dos principais serviços que o NAWS oferece e apoia. Você verá essas prioridades no orçamento a seguir. Continuamos comprometidos em manter a literatura acessível, mas a realidade de aumentos drásticos nos custos de produção e no custo de entrega de serviços nos desafia. As contribuições da Irmandade ajudaram tremendamente. Esperamos continuar a experimentar aumentos nos custos de produção no próximo ciclo.

No rascunho da proposta de orçamento para 2023–2025, você verá as receitas e despesas reais dos anos fiscais de 2021 e 2022 nas duas primeiras colunas. As receitas e despesas de 2021 estão descritas no *Relatório Anual*. No momento da redação deste artigo, ainda não tínhamos uma auditoria aprovada para 2022, portanto, esses números são rotulados como não auditados. Não esperamos mudanças significativas nos números finais auditados e esperamos ter uma auditoria aprovada e o *Relatório Anual de 2022* divulgado a vocês pela WSC 2023.

Não há muito que seja típico nesses anos financeiros afetados pelo COVID. Para o ano fiscal de 2021, você verá um excesso de receita de \$ 691.630. Comparações de valores reais com orçamentos são fornecidas aqui, com explicações adicionais no *Relatório Anual de 2021* e em outras informações financeiras fornecidas bimestralmente aos participantes da conferência. Para o ano fiscal de 2022, você verá um excesso de receita de \$ 2.340.171. Isso só foi possível devido a cortes severos de pessoal

e outras operações nos Serviços Mundiais de NA e às generosas contribuições da Irmandade, que totalizaram uma média de US\$ 1.977.966 por ano durante esses dois anos fiscais. Essa receita era necessária para ajudar a sustentar nossas operações reduzidas e reconstruir as reservas que os Serviços Mundiais de NA usaram para sobreviver durante a pandemia. É fundamental que reconstruamos nossas reservas para nos prepararmos para grandes despesas que sabemos que estão por vir. Essas despesas importantes incluem os custos para realizar a WSC 2023 pessoalmente, atualizar nossa infraestrutura de computadores e mudar para um empreendimento financeiro baseado em nuvem mais utilizável. De muitas maneiras, os Serviços Mundiais de NA estão tendo que se reinventar operacionalmente. Fomos forçados a fazer mais com menos, mas isso exige que façamos alguns investimentos em nossa infraestrutura para que possamos continuar trabalhando de maneira mais inteligente. Aprendemos algumas lições dos anos do COVID que, embora dolorosas, acabarão sendo benéficas para a organização.

Ao tentar preparar o orçamento a cada ciclo, avaliamos a experiência financeira dos dois anos fiscais anteriores, a situação econômica atual de todos os países onde o NAWs tem operações físicas e as condições econômicas gerais dos países onde distribuimos materiais. Em seguida, procuramos quaisquer tendências ou padrões nessas informações com o objetivo de antecipar a experiência financeira do ciclo orçamentário futuro. Em alguns casos, essa imagem não é cor de rosa. Muitas vezes significa que temos uma demanda por serviços que pode exceder, e geralmente excede, nosso fluxo de renda disponível. Esse foi o caso no ciclo orçamentário pré-pandêmico, quando prevemos um déficit orçamentário para a primeira metade do ciclo. Apesar de muitas vezes as nossas despesas terem superado as nossas receitas, conseguimos realizar toda a atividade que orçamos, bem como absorver os acréscimos de custos, graças a uma suficiente Reserva Operacional existente. Essa reserva e a rápida redução de pessoal permitiram que os Serviços Mundiais de NA sobrevivessem ao fechamento global. Estamos novamente projetando um déficit para o primeiro ano do ciclo, mas não para o orçamento geral de dois anos para o próximo ciclo. Embora este não seja um déficit orçamentário para o ciclo, permanece o caso de que a demanda por serviços parece estar superando nossa receita. Parece que isso será verdade no futuro previsível.

É sempre importante lembrar que em uma organização sem fins lucrativos como a nossa nunca haverá recursos suficientes, tanto humanos quanto financeiros, para atender a todas as necessidades de uma Irmandade global em tempo hábil. Muitas vezes haverá momentos em que as comunidades estão esperando que as coisas sejam realizadas. Esta é apenas a natureza da organização que servimos. Os recursos são finitos, mas a necessidade é infinita. Agradecemos profundamente a paciência que os membros e as comunidades de NA demonstraram nos últimos dois anos e queremos garantir que estamos trabalhando incansavelmente para fazer as coisas o mais rápido possível.

Custos fixos em quatro áreas de atividade

As atividades dos Serviços Mundiais de NA se enquadram em quatro categorias:

- Produção e Distribuição de Literatura
- Apoio à Conferência Mundial de Serviço (WSC)
- Desenvolvimento da Irmandade
- Eventos

Ao preparar nosso orçamento de dois anos, atribuímos porcentagens a essas categorias com base no número de funcionários dedicados a uma atividade, no número aproximado de horas de trabalho e na quantidade de espaço de trabalho necessário. Prevemos nosso orçamento para cada uma dessas áreas com base nesses percentuais e alocamos nossas despesas operacionais fixas – custos contínuos, repetidos ou regulares – para cada categoria proporcionalmente. As despesas totais de Contabilidade, Pessoal, Overhead e Tecnologia são divididas por esses percentuais e atribuídas a essas áreas de despesas no orçamento.

Novamente, esta proposta inclui projeções que nos obrigarão a utilizar recursos operacionais para realizar o trabalho projetado.

Alocações de 2021 comparadas com a proposta

	Total de Despesas atuais de 2021	Orçamento de despesas em alocações 23-25
Distribuição e Produção de Literatura	51%	47%
Apoio a WSC	16%	22%
Desenvolvimento da Irmandade	29%	26%
Eventos	4%	5%

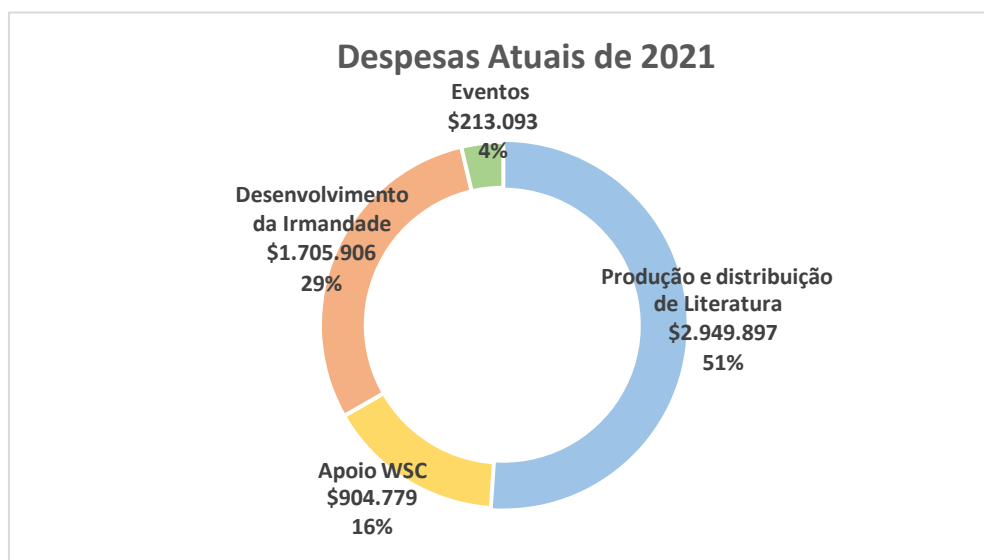

Ao projetar as despesas para 2023–2025, alocamos fundos em antecipação às atividades planejadas e em resposta a mudanças no ambiente econômico. Planejamos retomar parte das atividades anteriores para o Desenvolvimento da Irmandade, e nossas recentes adições de pessoal para reuniões/banco de dados e traduções refletem isso. A seguir, uma breve descrição dos custos operacionais previstos para cada categoria orçamentária:

Porcentagens atribuídas a custos fixos ou operacionais no orçamento de 2023–2025



Áreas de atividade e ajustes para 2023–2025

Produção e Distribuição de Literatura: Durante a pandemia, uma porcentagem maior dos recursos dos Serviços Mundiais foi transferida para a Produção e Distribuição de Literatura em comparação com os anos anteriores. Antes de 2020, esse percentual era normalmente orçado na faixa de 33 a 38%, mas quando chegaram as paralisações globais, a maior parte de nossas reduções de pessoal e atividades ocorreu nas outras três categorias. A Produção e Distribuição de Literatura tem sido historicamente o motor financeiro dos Serviços Mundiais de NA e, durante o ano fiscal de 2021, mais da metade de nossas despesas operacionais foram nessa categoria. O orçamento proposto aloca 47% a menos de todas as atividades dos Serviços Mundiais de NA para esta categoria.

Isso é resultado de sair do modo de sobrevivência e retomar alguns de nossos serviços vitais com funcionários novos e existentes. O fato de a maior porcentagem de nossos custos fixos ainda ir para a produção e distribuição de literatura é um reflexo da complexidade de manter nosso catálogo atual, com mais títulos em mais idiomas do que nunca, e o trabalho necessário para publicar esses itens. Produzimos literatura em 57 idiomas. No final do ano fiscal de 2021, nosso catálogo incluía 1.309 títulos e esse número continua aumentando. Aqui está uma lista de todos os títulos que publicamos e os vários idiomas em que estão disponíveis.

Apoio à Conferência Mundial de Serviço: O apoio à WSC inclui as despesas das reuniões presenciais e virtuais e todas as despesas diretamente relacionadas à WSC. Isso inclui todas as despesas do Quadro Mundial, Painel de Recursos Humanos, Cofacilitadores da WSC, tradução de publicações da conferência e do quadro e administração de projetos relacionados à conferência. Em 2021, 16% da nossa atividade foi alocada a despesas relacionadas com conferências. Projetamos um aumento desse tipo de atividade, com 22% das despesas fixas destinadas ao Apoio da WSC no orçamento de 2023–2025. Isso é semelhante aos níveis pré-COVID.

Desenvolvimento da Irmandade: DI abrange todas as outras formas pelas quais os Serviços Mundiais de NA apoiam a continuação e o crescimento de NA em todo o mundo. Essa área de orçamento inclui o apoio direto que podemos estender a indivíduos, grupos e quadros de serviço, incluindo uma parte do que é gasto para fornecer literatura gratuita e subsidiada. Também inclui relações públicas, tradução de publicações, viagens e despesas com workshops. Alocamos 22% do orçamento de 2023–2025 para DI à medida que reconstruímos lentamente, embora o real para 2021 tenha sido de 29% das despesas totais. Ambas as porcentagens estão abaixo dos níveis pré-pandêmicos.

Eventos: Estamos planejando uma Convenção Mundial para 2024, que exigirá muito tempo, esforço e recursos. Estamos mantendo a mesma alocação de 5% para 2023–2025 que tivemos nos últimos orçamentos.

A atividade nesta área será maior à medida que nos aproximamos da Convenção Mundial, mas 5% parece ser uma média realista ao longo do ciclo.

Custos operacionais que nós alocamos por estas proporções

Tendo estimado a proporção de esforço (tempo, espaço e recursos) exigido por nossas quatro áreas de atividade, aplicamos essas proporções a quatro categorias de despesas: Contabilidade, Pessoal, Despesas Gerais e Tecnologia.

Essas despesas são necessárias para as operações diárias dos Serviços Mundiais de NA e não são facilmente atribuídas a uma única função. No orçamento a seguir, você encontra uma parcela de cada um desses custos indiretos destinada às quatro áreas de atuação de acordo com o percentual estabelecido para o próximo ciclo bienal.

A tabela abaixo pega o total combinado de dois anos fiscais, 2021 e 2022, e o divide por dois para determinar o que é conhecido como valor *anualizado* que serve como base 2020-2022. As próximas colunas listam os custos projetados e a porcentagem de aumento em cada categoria de despesa para cada ano fiscal no orçamento proposto.

Custos operacionais alocados a quatro áreas de atividade:

Categoria de despesa	Base 2021 & 2022	Proposta para 2024	% Aumento	Proposta para 2025	% Aumento
Contabilidade	\$57,877	\$57,877	0%	\$57,877	0%
Pessoal	\$2,393,883	\$3,231,742	35%	\$4,039,677	25%
Despesas Gerais	\$1,368,721	\$1,471,375	7.5%	\$1,581,728	8%
Tecnologia	\$404,132	\$444,545	10%	\$488,999	10%

Despesas gerais e com Pessoal:

■ Pessoal ■ Despesas Gerais

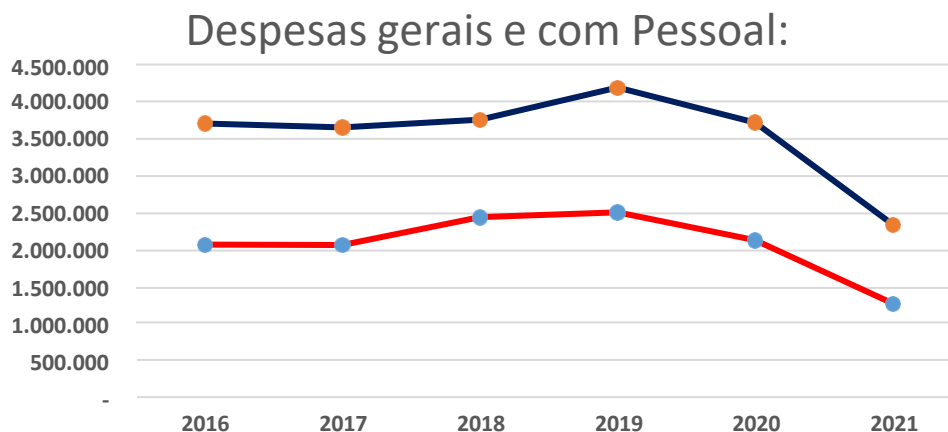

Como mostra o gráfico acima, reduzimos muito as despesas com pessoal e despesas gerais para sobreviver durante a pandemia. Para retomar algumas de nossas atividades de missão crítica, devemos aumentar a equipe e

despesas com pessoal. Isso é necessário para substituir parte das reduções de pessoal que tivemos e para cuidar dos custos crescentes do pessoal existente. Os aumentos propostos nos trariam de volta aos níveis pré-pandêmicos e são os mais fáceis de controlar. Esses aumentos só seriam feitos se houvesse renda para sustentá-los.

Os aumentos de tecnologia são projetados porque esta é a realidade do mundo em que vivemos hoje.

Os preços estão subindo na maioria das áreas de despesas e não esperamos que isso mude em breve. Estamos cada vez mais dependentes da tecnologia para funcionar internamente e nos conectarmos com os membros e o público em www.na.org.

O orçamento reflete nossa necessidade contínua de usar nossos recursos para melhorar essa conexão vital.

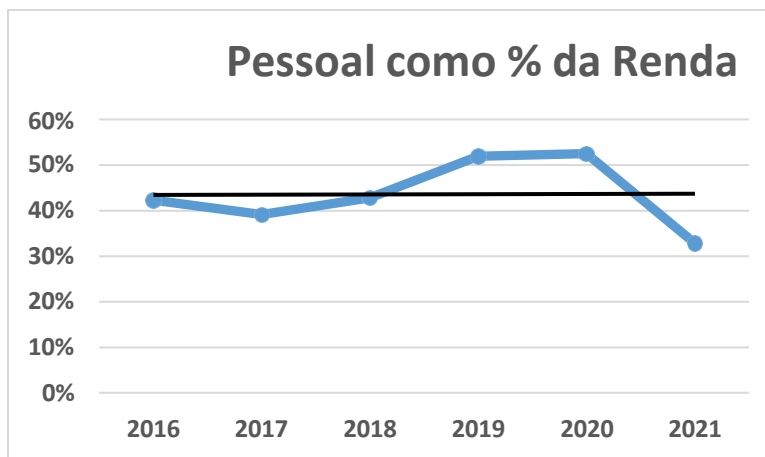

Categorias de custo operacional fixo

Contabilidade: Isso inclui serviços profissionais para auditorias anuais e verificações forenses aleatórias; custos para ter um comitê de auditoria, conforme exigido pela Lei Sarbanes-Oxley; e outros serviços profissionais associados à boa gestão financeira.

Pessoal: Reflete todos os salários e vencimentos, impostos sobre a folha de pagamento, seguro saúde e seguro de acidentes de trabalho, treinamento, recrutamento, realocação e despesas com planos de aposentadoria associados a trabalhadores especiais em todas as cinco localidades do Escritório Mundial de Serviço. Também inclui mão de obra contratada para fins específicos.

Despesas gerais: Isso inclui despesas de aluguel de instalações, manutenção e reparo, telefone, serviços públicos, postagem, serviço e aluguel de automóveis, equipamento de reprodução, despesas de escritório, seguro geral, amortização, dívidas incobráveis, depreciação, encargos bancários e taxas associadas aos cinco locais do Escritório Mundial de Serviço. As despesas bancárias continuam a aumentar à medida que aumenta a utilização da loja online e as vendas por cartão de crédito.

Tecnologia: Isso reflete as despesas com serviços de informação, aluguel de computadores, software, suprimentos, atualizações e atualizações de aplicativos de software, aluguel e reparo de equipamentos e contratos de serviço. Despesas associadas à manutenção do site na.org; as despesas associadas ao banco de dados, coleta de dados de grupos online e informações de reuniões; e taxas de web e software para inscrição em eventos também estão incluídas aqui.

Lendo o próprio orçamento

As páginas anteriores descrevem a estrutura do nosso orçamento - as quatro áreas de atividade (Produção Literária, Apoio à WSC, DI e Eventos), bem como as quatro categorias de despesas correntes (Contabilidade, Pessoal, Despesas Gerais e Tecnologia). denominadas “despesas operacionais fixas” ou “custos fixos”, que são distribuídos proporcionalmente pelas áreas de atuação.

As páginas a seguir mostram os detalhes que afetam o orçamento proposto para 2023–2025 e o que está contido em cada item de linha no orçamento e em nossos relatórios financeiros. Neste ponto, pode ser útil ter o orçamento em mão para acompanhar, pois esta narrativa explica o que você está vendo em cada seção.

Mais uma vez, pense nessa cópia como um roteiro de orçamento.

O orçamento proposto fornece muitas informações sobre nossas propostas para os próximos dois anos. A primeira coluna fornece o nome da categoria, seguida por uma coluna com os dados reais de 2020 a 2021, uma coluna com os dados reais de 2021 a 2022 e, em seguida, uma coluna intitulada Ano base que calcula a média ou anualiza esses dois anos. As últimas três colunas fornecem uma proposta para o ano fiscal de 2024, seguido por 2025 e, em seguida, um total para o ciclo de dois anos. Estamos utilizando a coluna anualizada (Ano Base) como base para os exercícios de 2024 e 2025, sem ajustes, exceto onde indicado de outra forma.

Receita projetada dos Serviços Mundiais de 2023–2025

Literatura de recuperação — Esta categoria contém toda a literatura de recuperação aprovada pela Irmandade, conforme definido pelo *Fellowship Intellectual Property Trust*. Um item de linha separado é mostrado para cada título de livro. No entanto, o item de linha para livros ePub é uma combinação de todas as vendas de literatura eletrônica. Outras receitas de literatura de recuperação incluem todos os panfletos e livretos aprovados pela Irmandade. Este item continuou a diminuir à medida que disponibilizamos todos os panfletos informativos (IPs) e livretos gratuitamente em www.na.org. Incluímos um item de linha separado para Receita de Literatura (Irã) tanto na receita quanto no custo de mercadorias, mostrado em azul. Mostramos a receita do Irã separadamente e destacamos os totais do orçamento sem o Irã porque, como já informamos repetidamente, esses fundos não estão prontamente disponíveis para nós.

Há também duas linhas mostradas em roxo para o nosso mais novo livro, *Um Princípio Espiritual por Dia*. Um item de linha é para o livro que está à venda agora e o segundo é para uma edição especial que esperamos produzir no ano fiscal de 2024. A receita do livro diminuirá após os primeiros anos de venda, como é típico de novos títulos, e a receita da edição especial é um aumento de receita única para esses dois anos fiscais.

Os itens Literatura de Recuperação e Outros Inventários refletem um aumento de 7,5% para o ano fiscal de 2024 e um aumento de 10% para o ano fiscal de 2025 em relação ao ano base. O recente aumento de preços e o retorno a mais reuniões presenciais tornam essa projeção realista. Nossos maiores clientes encomendaram um estoque de literatura antes do aumento de preço, o que afetará as vendas do ano civil de 2023.

Outro inventário— Esta categoria inclui chaveiros, medalhões e materiais de serviço, todos mostrados como itens separados. **Envio**—

Essa receita é baseada nas vendas estimadas de literatura e na receita real anualizada e despesa.

Descontos — Baseia-se nas vendas estimadas de literatura e no nível de desconto projetado para essas vendas. O nível de desconto varia de acordo com o tamanho dos pedidos e se o cliente tem um contrato conosco. (Nossa política de descontos está publicada no final desta página: <https://www.na.org/?ID=catalog-products>.)

Subsídios e Subsídios para o Desenvolvimento—Este é o custo de subsidiar ou reduzir o preço da literatura (muitas vezes gratuita) fornecida a um segmento crescente de nossa Irmandade mundial. Atualmente, para ver o valor total desse custo, você deve adicionar esse valor à linha denominada Literatura de Desenvolvimento na parte de despesas do orçamento sob o título de Desenvolvimento da Irmandade. O valor da Literatura de Desenvolvimento inclui as despesas diretas de remessa, alfândega e taxas. Para o ano fiscal de 2021, esse total combinado foi de \$ 368.235, o que é menor do que o normal devido ao desligamento global. O valor anualizado, com base em 2021 e 2022, é de \$ 461.054. Continuaremos tentando estabilizar nossos custos para este importante serviço imprimindo em vários locais alternativos, como Argentina, Brasil, Rússia e Egito. Estes são locais onde

questões alfandegárias nos impedem de enviar literatura aos membros de forma confiável e em quantidades suficientes para atender à demanda local. Estas são as circunstâncias em que consideramos licenciar a impressão local.

Literatura gratuita e subsidiada 2011-2021

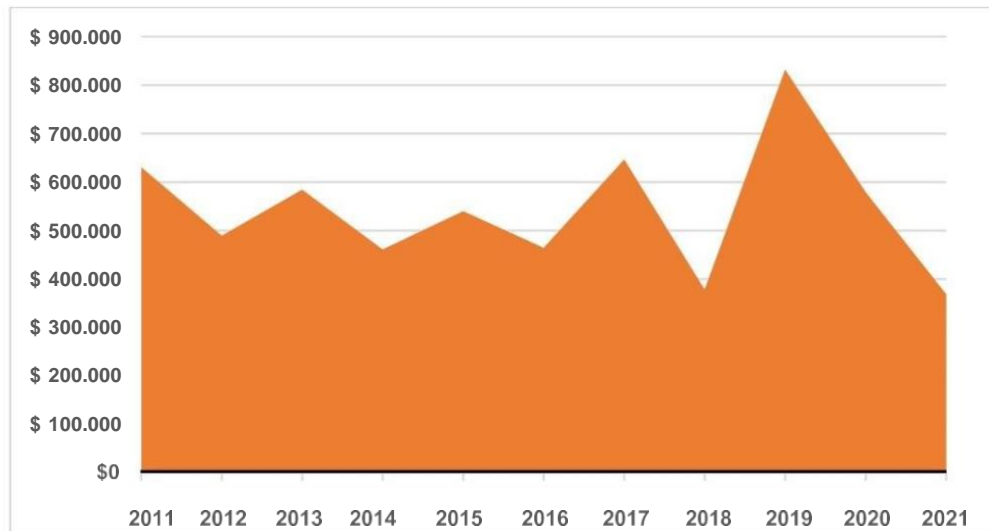

Após essas categorias, você verá um subtotal para a Receita Bruta de Literatura, ou seja, todos os fundos recebidos após os descontos. Para chegar ao Lucro Líquido, primeiro você deve deduzir o custo de produção dessa literatura.

Custo das Mercadorias Vendidas (COGS)

Para determinar o lucro líquido, pegamos o que está descrito acima e encontrado na primeira página do orçamento real e subtraímos o custo dos produtos vendidos (COGS). O CPV se enquadra em duas categorias, como segue:

COGS de Literatura de Recuperação —Esta seção cobre os custos de produção de literatura de recuperação—desde o início do processo de fabricação até a colocação dos itens produzidos em nossas prateleiras de estoque. Por meio dos esforços da equipe, havíamos evitado anteriormente muitos dos aumentos de custo de mercadorias experimentados pela maioria dos editores; no entanto, tudo isso mudou no ano passado. A escassez global de produtos de papel continuará a impactar os custos à medida que o mundo editorial continua a mudar. Os custos apresentados no COGS estão diretamente atrelados às quantidades incluídas no Resultado de cada linha.

Os itens Literatura de Recuperação e Outros Inventários refletem um aumento de 11% para o ano fiscal de 2024 e um aumento de 8% para o ano fiscal de 2025 em relação ao ano base. Os aumentos nos custos das mercadorias têm sido drásticos, mas essa é a nossa melhor projeção, com base no que sabemos hoje.

COG de outro estoque - Esta seção reflete os custos associados aos itens listados em Entrada de Outro estoque na seção anterior, principalmente medalhões, chaveiros e material de serviço.

Receita Líquida de Literatura

Neste ponto do orçamento - na parte inferior da segunda página, se você estiver acompanhando - você verá que calculamos um subtotal para a receita líquida de literatura tomando a receita bruta na página um e subtraindo os custos associados com a produção desses bens, o CPV detalhado na página dois do orçamento.

Contribuições da Irmandade

Temos uma longa história falando sobre contribuições, e a Irmandade respondeu de forma sem precedentes no ano fiscal de 2021. O gráfico abaixo mostra o que pode acontecer quando os membros entendem a necessidade e decidem atendê-la.

Como afirmamos repetidamente, não podemos agradecer a todos o suficiente por esta

resposta. Foi o resultado do trabalho conjunto de membros, grupos e quadros de serviço em todo o mundo. Houve até teletons doZoom que não foram organizados pelo NAWS para falar sobre a importância de apoiar financeiramente os Serviços Mundiais. Obrigado a todos!

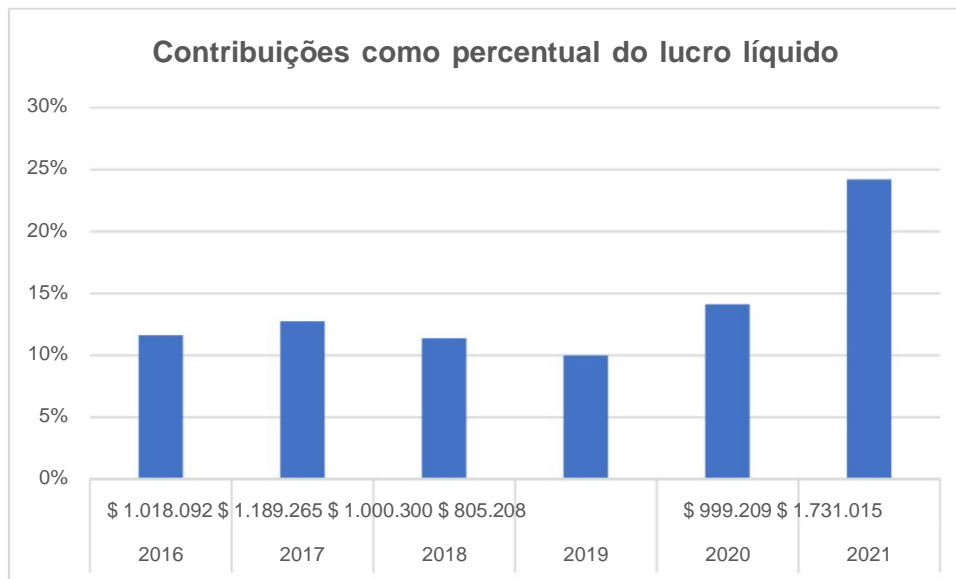

O que agora? Como mantemos o ritmo, à medida que outras necessidades e prioridades se desenvolvem em nível local? Não temos todas as respostas, mas planejamos continuar a conversa. Este orçamento reflete um aumento de 2,5% nas contribuições para ambos os exercícios. Isso pode ser ambicioso, mas é vital para o nosso futuro.

O Quadro Mundial continuará priorizando essa conversa, com foco em como investimos em nossa visão – incluindo todas as formas pelas quais os membros apoiam NA – apesar do fato de que a crise pandêmica parece estar sob controle.

Como Irmandade, demonstramos a nós mesmos que podemos mudar a mentalidade coletiva sobre o autossustento e que a mudança cultural pode ter um impacto tremendo. Obrigado a todos por sua vigilância em nos ajudar a avançar para as contribuições como a principal fonte de financiamento de nossos serviços.

Pagamentos, juros e diversos de fornecedores licenciados

Essa é a receita de fornecedores licenciados, principalmente de material que não produzimos no NAWS, a fim de proteger as marcas registradas da Irmandade. A estimativa de receita é baseada na experiência anterior.

Lucro Operacional

A entrada final em receita inclui tudo o que foi contabilizado até agora para calcular nossa receita operacional total para cada ano e ciclo.

Despesas Projetadas dos Serviços Mundiais de 2023–2025

As próximas seções do orçamento proposto contêm as despesas classificadas nas quatro áreas de atividade descritas anteriormente — Produção e Distribuição Literária, Apoio à WSC, Desenvolvimento da Irmandade e Eventos.

As despesas são todas calculadas com base no valor anualizado dos últimos dois anos, com exceção do Quadro Mundial, cujo orçamento acomoda 15 possíveis membros em vez dos 13 atuais, reunindo-se pessoalmente duas vezes a cada ano fiscal, em vez dos três para quatro vezes por ano antes do COVID. O WB se reuniu via Zoom todos os meses e uma vez pessoalmente nos anos fiscais de 2021 e 2022. A WSC está orçada em US\$ 650.000 devido ao número crescente de membros assentados, bem como ao aumento dos custos de viagem e outras despesas relacionadas à realização da WSC e às crescentes necessidades de tecnologia. Agradecemos o número de

regiões e zonas que pagaram a passagem de seus delegados. Isso ajudou a evitar que os custos aumentassem drasticamente. As despesas da WSC, bem como as despesas dos Cofacilitadores da WSC e do Painel de Recursos Humanos, são apresentadas na Reunião Presencial da Conferência Mundial de Serviço. Outras áreas de despesas são aumentadas em 5% para o ano fiscal de 2024 e 6% para 2025. Estamos fazendo o possível para orçar com responsabilidade, mas, como todos, estamos enfrentando inflação generalizada em nossas despesas.

A seguir, você verá o total de despesas fixas de cada uma das quatro áreas de atividade. Não há despesas variáveis ou de projeto listadas, o que reflete nossos planos de continuar realizando o trabalho do projeto virtualmente. Ao final de todas as despesas, você verá um subtotal das despesas do NAWs. Isso é seguido por uma linha de receita/despesa total ou excedente (sem o evento específico). Este orçamento proposto reflete o lucro líquido previsto no primeiro ano fiscal que cobre o prejuízo líquido previsto para o segundo ano fiscal e deixa um lucro líquido para o ciclo.

Segue o orçamento da WCNA 38, que será realizada em Washington, DC, de 29 de agosto a 1º de setembro de 2024.

As receitas e despesas projetadas da WCNA 38 são apresentadas por categoria. O Comitê de Apoio local da WCNA 38 é o único grupo de trabalho planejado para reuniões presenciais, complementadas por reuniões virtuais para reduzir despesa.

[Excesso de Receita/Despesa Incl. Específico do evento](#)

Após a despesa da WCNA, você verá o "resultado final" do ciclo mostrado na linha intitulada Excesso de receita/despesas incl. Específico do evento. Isso mostra um lucro líquido de \$ 521.622 para o ciclo.

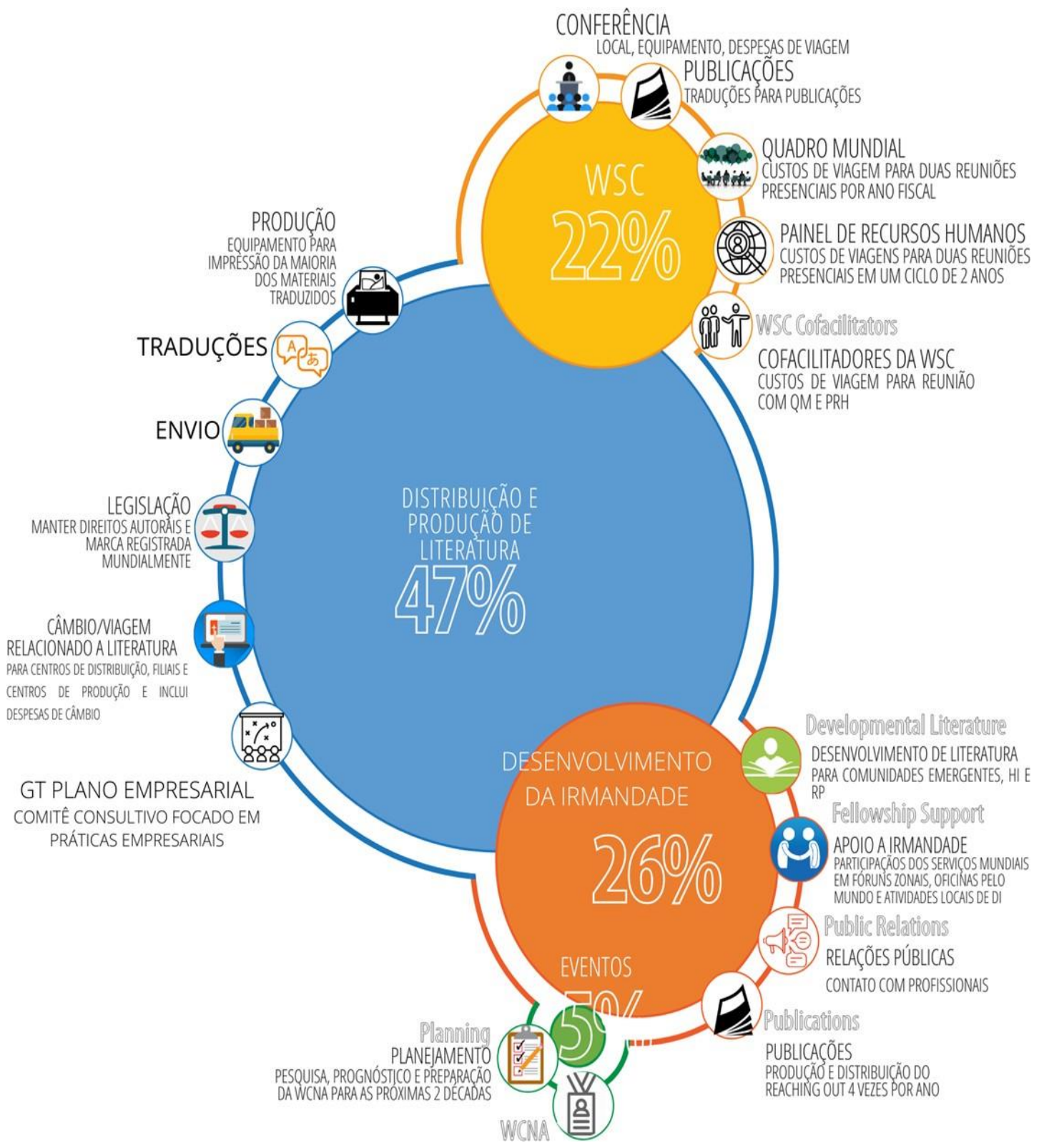

PRODUÇÃO E DISTRIBUIÇÃO DE LITERATURA

Esta seção do orçamento cobre as despesas associadas à distribuição de literatura de NA para membros e não-membros. A distribuição ocorre por meio do WSO em Chatsworth e suas filiais no Canadá, Bélgica, Índia e Irã.

Despesa Operacional Fixa— Inclui todos os custos de Produção e Distribuição de Literatura que não estão incluídos no Custo Total das Mercadorias Vendidas.

Produção— Inclui o aluguel de equipamento de reprodução para imprimir a maioria dos livretos e IPs traduzidos, materiais de serviço e publicações. Fizemos uma parceria com uma gráfica local para produzir todos os nossos livros e livretos traduzidos para nos dar maior flexibilidade e controle de produtos de pequena quantidade e para garantir uma qualidade superior e consistente dos materiais. Transferimos o custo do equipamento relatado anteriormente em despesas gerais para esta linha em 2021.

Traduções—A maioria de nossas despesas com traduções não são apresentadas nesta linha. Este item de linha cobre apenas as despesas diretas para traduções de recuperação e material de serviço para outros idiomas além do inglês que ainda não estejam incluídos no COGS para cada projeto específico. A maior parte das despesas com tradução de material de recuperação e serviço está no CPV de cada projeto específico, e as despesas com tradução de periódicos estão nas duas linhas de Publicações.

Distribuição de Literatura (Irã)—Esta é a alocação para a literatura que é vendida no Irã. Uma combinação de taxas de conversão de moeda e uma taxa de inflação de 50% elevou esses números no último ciclo e nos obrigou a aumentar os preços.

Envio—Esta despesa é baseada nas despesas de envio para vendas estimadas de literatura e aumentos de tarifas anunciados ou antecipados de nossas principais transportadoras.

Legal—Este é principalmente o registro direto e as despesas legais associadas à manutenção dos registros mundiais de direitos autorais e marcas registradas de Narcóticos Anônimos, *The NA Way*, o logotipo de NA, o logotipo do Grupo e o símbolo de serviço, bem como todos os materiais de recuperação e serviço. Também pode incluir outros custos diretos para proteger nossa propriedade intelectual. Orçamos mais do que prevemos gastar aqui para fornecer uma proteção, dada a quantidade de atividade legal no ciclo passado e o fato de termos casos ativos atualmente.

Grupo de Trabalho do Plano de Negócios—Este grupo de trabalho enfoca as operações rotineiras de negócios do NAWs e faz recomendações ao quadro sobre questões de negócios. Adicionalmente, uma parcela desse grupo cumpre a função de comitê de auditoria, conforme exigido por lei. A função e as despesas deste grupo de trabalho foram transferidas para operações fixas com a concordância da conferência. Para este ciclo, este grupo se reunirá virtualmente.

Despesas de viagens e câmbio de produção e distribuição de literatura—Essa alocação nos permite interagir diretamente com filiais e locais de produção de literatura em todo o mundo e inclui perda ou ganho de câmbio.

SUPORTE À CONFERÊNCIA MUNDIAL DE SERVIÇOS

Despesas operacionais fixas — Esta seção do orçamento cobre as despesas associadas ao apoio a todas as atividades relacionadas à Conferência Mundial de Serviço.

Publicações — São as despesas associadas à tradução de relatórios, principalmente do *NAWS News* e do *CAR*, já que não estamos mais produzindo e distribuindo relatórios impressos.

Conferência Mundial de Serviço—Estas são as despesas com o local e equipamentos necessários para o evento; financiamento para funcionários, Quadro Mundial, Cofacilitadores da WSC e Painel de Recursos Humanos; e as despesas de viagem para 118 delegados de todo o mundo na última WSC presencial e agora para 129 delegados.

Quadro Mundial—O Quadro Mundial está programado para se reunir pessoalmente duas vezes a cada ano fiscal, o que representa uma redução drástica em relação aos ciclos pré-pandêmicos, nos quais havia normalmente sete ou oito reuniões por ciclo. Este item de linha também inclui despesas acessórias associadas ao Quadro Mundial. O Quadro Mundial se reúne virtualmente todos os meses desde 2020, e o Comitê Executivo (CE) se reúne virtualmente a cada duas semanas.

O Comitê Executivo continua agendando suas reuniões presenciais para coincidir com uma reunião do Quadro Mundial.

Painel de Recursos Humanos—Este grupo está programado para se reunir pessoalmente duas vezes durante o ciclo para trabalhar nas indicações e administrar o PRH. No passado, eles se encontraram cinco vezes por ciclo. Parte de uma de suas reuniões presenciais será usada para orientação e treinamento. Descobrimos que reunir as pessoas pessoalmente no início do ciclo permite que as reuniões virtuais que se seguem sejam mais produtivas.

Co-facilitadores da WSC—Os Co-facilitadores da WSC devem se reunir presencialmente uma vez para preparar a conferência com o Quadro Mundial e o PRH.

Desenvolvimento da Irmandade

Despesas operacionais fixas—Esta seção do orçamento cobre as despesas associadas ao apoio à Irmandade.

Publicações—Estas são as despesas projetadas para produzir, publicar e distribuir o *Reaching Out* quatro vezes por ano. Por se tratar de uma publicação destinada a ser distribuída a membros encarcerados, o *Reaching Out* é nossa única produção que não pode ser exclusivamente produzida eletronicamente.

Apoio à Irmandade—Esta é a interação face a face dos Serviços Mundiais com a Irmandade, principalmente em workshops e fóruns. Isso inclui interações em fóruns zonais, workshops e atividades locais de desenvolvimento da Irmandade, bem como financiamento para eventos como o Fórum Zonal Africano. Durante a pandemia, considerações econômicas e de saúde interromperam as viagens dos Serviços Mundiais. O valor alocado ao Desenvolvimento da Irmandade neste orçamento é inferior a um terço dos fundos gastos em ciclos anteriores, portanto, embora haja algumas viagens, a maioria de nossas interações ainda precisará ser virtual.

Relações Públicas—Este é o custo dos esforços do NAWS voltados para a promoção do propósito primordial de NA, conscientizando profissionais de várias áreas de que NA é um recurso comunitário para adictos. Isso inclui comparecimento e participação em eventos profissionais do NAWS e da cooperação do NAWS com eventos locais de RP. Essas atividades atingem aqueles que interagem regularmente com adictos e o público.

Este item também cobre o custo de fornecer informações sobre Narcóticos Anônimos em várias publicações voltadas para áreas profissionais, como correccionais e tratamento. O conhecimento de NA e a literatura de recuperação de NA ajudam os profissionais a conectar adictos à Irmandade de NA.

Desenvolvimento de Literatura—Este é o custo para distribuir literatura gratuita para um número crescente de comunidades de NA em desenvolvimento, para hospitais e instituições e para fins de relações públicas. O valor também inclui as despesas cada vez maiores de remessa, alfândega e impostos. Para ver os valores reais, consulte a descrição de “Subsídios e Subsídios de Desenvolvimento” sob o título de Receita.

EVENTOS

Despesas operacionais fixas—Esta seção do orçamento cobre as despesas fixas da Irmandade associadas ao planejamento e suporte de eventos.

Convenções futuras e anteriores—Estas são as despesas associadas ao planejamento de até cinco convenções a qualquer momento.

Se você estiver acompanhando a minuta do orçamento, neste ponto você verá o total de despesas projetadas por ano fiscal e para o ciclo. Adicionamos o seguinte item, que foi relatado anteriormente em despesas gerais:

Despesas de amortização e depreciação. A amortização e a depreciação são práticas contábeis para amortizar o custo e o valor de um ativo ao longo de sua vida útil. A amortização é utilizada para itens intangíveis, como marcas e direitos autorais, e a depreciação é utilizada para ativos tangíveis, como equipamentos e móveis. Amortização e depreciação são despesas não monetárias exigidas pelos princípios contábeis geralmente aceitos (GAAP).

WCNA 38 – Washington, DC, EUA

Orçamento da Convenção—Colocamos a Convenção no final do orçamento para mostrar o efeito de todas as outras atividades antes de considerar um evento que ocorre a cada três anos e pode diferir drasticamente dependendo de onde é realizado. A WCNA 38 foi projetada para permitir o mais próximo possível do ponto de equilíbrio.

O Quadro Mundial definirá o preço da inscrição para cobrir as despesas fixas de equipamentos audiovisuais, aluguel do centro de convenções, segurança e primeiros socorros, custos de instalação e assim por diante. Essas despesas “principais” são projetadas em um valor por registrante esperado.

Ainda estamos na fase de planejamento da WCNA 38. Apresentamos uma visão geral das receitas e despesas nesta minuta de orçamento e reportaremos as informações atualizadas assim que estiverem disponíveis.

Operações Variáveis dos Serviços Mundiais 2023–2025

As “Diretrizes para o Orçamento dos Serviços Mundiais de NA” (GWSNA, p. 28) exigem um processo específico para consideração, avaliação, desenvolvimento e aprovação dos projetos dos Serviços Mundiais e das atividades que variam de ano para ano.

Neste ciclo propomos apenas um grupo de trabalho presencial, o grupo de trabalho da WCNA 38, como já dissemos.

Outras Notas Financeiras

Estamos propondo que o subsídio de refeição e incidentes para viajantes aumente de US\$ 60 para US\$ 70. A permissão estabelecida pelo governo dos Estados Unidos é de até US\$ 74, e US\$ 70 parece um acordo justo. A política de reembolso proposta para 2023–2025 está incluída neste pacote de materiais do Curso de Aprovação da Conferência para consideração na próxima conferência.

A folha de Base de Caixa para o orçamento proposto para 2023–2025 também será publicada na WSC 2023 ou antes dela. Essa folha mostra os valores reais de caixa e a utilização planejada para o NAWS em cada ciclo. Por exemplo, há itens nos relatórios financeiros do NAWS que têm impacto sobre os rendimentos líquidos, mas não são realmente dinheiro que gastamos. Coisas como a diminuição/aumento do valor de nossos Ativos Fixos — chamados Depreciação/Amortização — são onde esses tipos de itens não monetários são refletidos em nossa Demonstração da Posição Financeira, ou o que costumava ser chamado de Balanço. Uma redução em nosso valor de ativo fixo resulta em uma redução de nossas Receitas Líquidas nessa declaração. Como se trata apenas de um lançamento contábil, pois não envolve gastos

esse valor, colocamos esse valor de volta no reflexo de nossa posição de caixa para fornecer uma visão mais realista de nossos ativos de caixa.

Em seguida, pegamos as principais despesas nas quais projetamos gastar dinheiro e mostramos seus respectivos impactos em nossa posição de caixa ao final do ciclo. Investimentos em hardware ou software de computador, móveis, melhorias em propriedades arrendadas ou outros itens são apenas alguns exemplos desses tipos de despesas. Assim, em um ciclo orçamentário em que esperamos um resultado negativo de receitas/despesas, alocamos caixa como reserva para melhor suportar nossa capacidade de cumprir os itens mencionados acima ou projetos aprovados pela WSC.

NARCOTICS ANONYMOUS WORLD SERVICES, INC.						
PROPOSTA DE ORÇAMENTO PARA OS EXERCÍCIOS FISCAL 2024 e 2025						
	2020-21 real	2021-22 real	Ano base	julho proposto 2023 -junho de 2024	julho proposto 2024 -junho de 2025	Ciclo Total para Exercícios fiscais de 2024 e 2025
	totais adotados	totais não adotados				
RENDA						
RECEITA DE LITERATURA DE RECUPERAÇÃO						
TEXTO BÁSICO: Capa dura em inglês	\$ 1.401.733	\$ 1.826.067	\$ 1.613.900	\$ 1.734.943	\$ 1.908.437	US\$ 3.643.380
TEXTO BÁSICO: Traduzido	173.845	214.555	194.200	208.765	229.642	438.407
TEXTO BÁSICO: Capa mole	837.092	980.117	908.605	976.750	1.074.425	2.051.175
SÓ POR HOJE	710.978	782.348	746.663	802.663	882.929	1.685.592
FUNCIONA: COMO E POR QUE	542.225	633.164	587.694	631.771	694.949	1.326.720
LIVRO DE APADRINHAMENTO	24.976	27.561	26.268	28.239	31.062	59.301
GUIAS DE TRABALHO DE PASSOS	752.037	895.032	823.535	885.300	973.830	1.859.129
VIVER LIMPO	360.697	429.091	394.894	424.511	466.962	891.474
PRINCÍPIOS ORIENTADORES	126.003	160.248	143.125	153.860	169.246	323.105
UM PRINCÍPIO ESPIRITUAL POR DIA				400.000	400.000	800.000
UM PRINCÍPIO ESPIRITUAL POR DIA EDIÇÃO ESPECIAL LIVROS ePUB				300.000	150.000	450.000
	132.890	108.880	120.885	129.951	142.946	272.898
RENDA DA LITERATURA (IRÁ)	187.602	277.746	232.674	250.125	275.137	525.262
OUTRA LITERATURA DE RECUPERAÇÃO	417.788 \$	782.669	600.228	645.245	709.770	1.355.6181
Subtotal	5.667.865	\$ 7.117.479	\$ 6.392.672	\$ 7.572.122	\$ 8.109.335	US\$ 1
OUTRAS RECEITAS DE INVENTÁRIO						
MEDALHÕES				686.953 \$	845.463 \$	766.208 \$
CHAVES E CHIPS	627.304	964.887	796.095	855.802	941.383	1.797.185
FOLHETOS INFORMATIVOS NÃO FIPT	7.698	13.762	10.730	11.535	12.688	24.223
MATERIAL DE SERVIÇO	64.979	127.411	96.195	103.409	113.750	217.159
ITENS ESPECIAIS	98.348	257.538	177.943	191.289	210.418	401.706
MILAGRES ACONTECEM	19.156	27.986	23.571	25.338	27.872	53.211
Subtotal	1.504.437	2.237.045	1.870.741	2.011.047	2.212.151	4.223.198
ENVIO	\$ 541.668	\$ 660.406	\$ 601.037	\$ 646.115	\$ 710.726	\$ 1.356.841
DESCONTOS	(953.053)	(1.332.041)	(1.142.547)	(1.228.238)	(1.351.062)	(2.579.300)
SUBSÍDIOS E PERMISSÕES DE DESENVOLVIMENTO	(124.377)	(144.725)	(134.551)	(144.643)	(159.107)	(303.749)
Subtotal	(\$ 535.763)	(\$ 816.360)	(\$ 676.061)	(\$ 726.766)	(\$ 799.442)	(\$ 1.526.208)
Receita bruta de literatura (menos descontos)	6.636.539	8.538.164	7.587.352	8.856.403,22	9.522.044	18.378.446,77
Receita Bruta de Literatura (sem Irã)	6.448.937	8.260.418	7.354.678	8.606.279	9.246.907	17.853.185
LITERATURA DE RECUPERAÇÃO CUSTO DOS PRODUTOS VENDIDOS						
				US\$		
TEXTO BÁSICO: Capa dura em inglês	\$ 258.233	\$450.781	\$354.507	393.502	\$ 424.983	818.485
TEXTO BÁSICO: Traduzido	35.737	55.930	45.833	50.875	54.945	105.820
TEXTO BÁSICO: Capa mole	112.626	134.433	123.529	137.118	148.087	285.205
SÓ POR HOJE	75,430	39,721	107,575	119,409	128,961	248,370

NARCOTICS ANONYMOUS WORLD SERVICES, INC.						
PROPOSTA DE ORÇAMENTO PARA OS EXERCÍCIOS FISCAL 2024 e 2025						
	2020-21 real	2021-22 real	Ano base	julho proposto 2023 -junho de 2024	julho proposto 2024 -junho de 2025	Ciclo Total para Exercícios fiscais de 2024 e 2025
	<small>totais autorizados</small>	<small>totais não autorizados</small>				
FUNCIONA: COMO E POR QUE	82.813	113.953	98.383	109.205	117.942	227.147
LIVRO DO APADRINHAMENTO	4.852	7.375	6.114	6.786	7.329	14.115
GUIAS DE TRABALHO DE PASSOS	70.819	150.369	110.594	122.759	132.580	255.339
VIVER LIMPO	53.920	101.492	77.706	86.253	93.154	179.407
PRINCÍPIOS ORIENTADORES	20.209	17.041	18.625	20.674	22.328	43.002
UM PRINCÍPIO ESPIRITUAL POR DIA				70.000	65.000	135.000
UM PRINCÍPIO ESPIRITUAL POR DIA EDIÇÃO ESPECIAL LIVROS ePUB	39.867	32.664	36.265	40.255	43.475	83.730
PRODUÇÃO DE LITERATURA (IRÃ)	100.338	155.301	127.820	141.880	153.230	295.110
OUTRA LITERATURA DE RECUPERAÇÃO	78.430	154.456	116.443	129.252	139.592	268.843
Subtotal	933.272	1.513.516	1.223.394	1.482.968	1.551.605	3.034.573
OUTROS CUSTO DE INVENTÁRIO DE PRODUTOS VENDIDOS						
MEDALHÕES	\$ 127.302	\$ 168.216	\$ 147.759	\$ 164.012	\$ 177.133	\$ 341.145
CHAVES ECHIPS	118.022	212.483	165.253	183.430	198.105	381.535
FOLHETOS INFORMATIVOS NÃO FIPT	1.733	2.730	2.232	2.477	2.675	5.152
MATERIAL DE SERVIÇO	15.284	37.963	26.624	29.552	31.917	61.469
ITENS ESPECIAIS	32.804	59.712	46.258	51.346	55.454	106.800
MILAGRES ACONTECEM	3.698	6.456	5.077	5.635	6.086	11.721
Subtotal	\$ 298.842 \$	\$ 487.560 \$	\$ 393.201 \$	\$ 436.453 \$	\$ 471.370 \$	\$ 907.823 \$
Custo Total das Mercadorias Vendidas	1.232.114 \$	2.001.076 \$	1.616.595 \$	1.919.421 \$	2.022.975 \$	3.942.396 \$
Custo Total das Mercadorias Vendidas (sem o Irã)	1.131.776	1.845.775	1.488.776	1.777.541	1.869.745	3.647.286
Receita Líquida de Literatura	\$ 5.404.425	\$ 6.537.088	\$ 5.970.757	\$ 6.936.982	\$7,499,069	\$ 14.436.051
Receita Líquida de Literatura (sem o Irã)	\$ 5.317.161	\$ 6.414.643	\$ 5.865.902	\$6,828,737.27	\$ 7.377.161,82	\$ 14.205.899,09

NARCOTICS ANONYMOUS WORLD SERVICES, INC.						
PROPOSTA DE ORÇAMENTO PARA OS EXERCÍCIOS FISCAL 2024 e 2025						
	2020-21 real	2021-22 real	Ano base	julho proposto 2023 -junho de 2024	julho proposto 2024 -junho de 2025	Ciclo Total para Exercícios fiscais de 2024 e 2025
	<small>totais auditados</small>	<small>totais não auditados</small>				
CONTRIBUIÇÕES DA IRMANDADE por tipo de doador						
<i>DISTRIBUIÇÃO POR TIPO DE DOADOR</i>						
Membros	\$ 638.440	\$ 727.023	\$ 682.732	\$ 699.800	\$ 717.295	\$ 1.417.095
Grupos	125.255	134.285	129.770	133.014	136.340	269.354
Áreas	157.056	216.373	186.714	191.382	196.167	387.549
Regiões	650.406	995.334	822.870	843.442	864.528	1.707.970
Eventos/Convenções	84.694	28.973	56.834	58.255	59.711	117.966
Dia da Unidade					27.000	27.000
Fóruns zonais e outros	0 75.164	0 122.929	0 99.046	0 101.522	104.060	205.583
Contribuições totais	\$ 1.731.015	\$ 2.224.917	\$ 1.977.966	\$ 2.027.415	\$ 2.105.100	\$ 4.132.515
Outros rendimentos						
PAGAMENTOS A FORNECEDORES LICENCIADOS	\$ 12.550	\$ 36.850	\$ 24.700	\$ 30.000	\$ 30.000	\$ 60.000
CRÉDITO PPP		\$ 563.362	\$ 0			
INTERESSE	9.458	3.794	6.626	10.000	10.000	20.000
DIVERSOS	1.272	(4.712)	(1.720) 0	0	0	0
INTERFICIÊNCIAS	(8.913)	(0)				
Outras receitas totais	\$ 14.368	\$ 599.294	\$ 306.831	\$ 40.000	\$ 40.000	\$ 80.000
RECEITA OPERACIONAL (Não incluindo eventos específicos \$ 7.149.807 \$ 9.361.299 \$ 8.255.553 \$ 8.238.054 \$ 8.193.000)				\$ 9.004.397	\$ 9.644.169	\$ 18.648.566
RECEITA OPERACIONAL (Não incluindo o Irã) \$ 7.062.543				8.896.152	9.522.262	18.418.414

NARCOTICS ANONYMOUS WORLD SERVICES, INC.						
PROPOSTA DE ORÇAMENTO PARA OS EXERCÍCIOS FISCAL 2024 e2025						
	2020-21 real	2021-22 real	Ano base	PROPOSTA julho 2023 -junho de 2024	PROPOSTA julho 2024 -junho de 2025	Ciclo Total para Exercícios fiscais de 2024 e 2025
	totais auditados	totais não auditados				
DESPESA						
PRODUÇÃO E DISTRIBUIÇÃO DE LITERATURA						
DESPESAS OPERACIONAIS FIXAS						
PRODUÇÃO	\$ 851.566	\$ 864.299	\$ 857.933	\$ 900.829	\$ 954.879	\$ 1.855.708
TRADUÇÕES (não incluídas no Custo das Mercadorias)	33.053	20.663	26.858	28.201	29.893	58.094
DISTRIBUIÇÃO DE LITERATURA (IRÃ)	-216.812	-209.685	-213.249	33.000	34.980	67.980
ENVIO	538.873	662.519	600.696	630.731	668.575	1.299.306 0
GRUPO DE TRABALHO DO PLANO DE NEGÓCIOS						
JURÍDICO	0 242.451	0 223.485	0 232.968	0 244.616	0 259.293	503.909
LIT P&D DESPESAS DE VIAGEM E CÂMBIO	(53.243)	48.130	(2.556)	12.000	12.720	24.720
CONTABILIDADE	\$ 20.257 \$	23.730 \$	21.993 \$	27.202 \$	27.202	54.404
PESSOAL (Inclui valor orçado para projetos variáveis)	892.612	926.739	909.675	1.518.919	1.898.648	3.417.567
DESPESAS GERAIS	489.482	550.746	520.114	691.546	743.412	1.434.959
TECNOLOGIA	151.658	155.482	153.570	208.936	229.830	438.766
Produção e Distribuição Total de Literatura Tal Produção e Distribuição de Literatura (sem o Irã)	\$ 2.949.897	\$3.266.108	\$3.108.003	\$ 4.295.981 \$	\$ 4.859.433 \$	\$ 9.155.414 \$
	\$ 3.166.709	\$ 3.475.793	\$3,321,251	4.262.981	4.824.453	9.087.434
APOIO À CONFERÊNCIA MUNDIAL DE SERVIÇOS						
DESPESAS OPERACIONAIS FIXAS						
<i>Possível adiamento para o ano fiscal de 2025</i>						
PUBLICAÇÕES	\$ 2.508	\$ 1.809	\$2,158	\$10,000	\$10,600	\$ 20.600
CONFERÊNCIA MUNDIAL DE SERVIÇOS PESSOAL MTG	184	31.941	16,063	60,000	650,000	710,000
QUADRO MUNDIAL	1.998	7.665	4,832	122,000	129,320	251,320
PAINEL DE RECURSOS HUMANOS	399	-	199	15,000	15,900	30,900
COFACILITADORES DA WSC	-	-	-	6,000	6,000	12,000
CONTABILIDADE	\$ 11.728	\$ 13.738	\$ 12,733	12,733	12,733	25,466
PESSOAL (Inclui valor orçado para projetos variáveis)	516.776	536.533	526,654	710,983	888,729	1.599,712
DESPESAS GERAIS	283.385	318.853	301,119	323,703	347,980	671,683
TECNOLOGIA	87.802	90.016	88,909	97,800	107,580	205,380 \$
Subtotal	\$ 904.779	\$ 1.000.555	\$952,667	\$1,358,219	\$2,168,842	3.527.061
Apoio Total à Conferência de Serviço Mundial	\$ 904.779	\$1.000.555	\$ 952.667	\$ 1.358.219	\$ 2.168.842	\$ 3.527.061

NARCOTICS ANONYMOUS WORLD SERVICES, INC.						
PROPOSTA DE ORÇAMENTO PARA OS EXERCÍCIOS FISCAL 2024 e 2025						
	2020-21 real	2021-22 real	Ano base	julho proposto 2023 -junho de 2024	julho proposto 2024 -junho de 2025	Ciclo Total para Exercícios fiscais de 2024 e 2025
	totalis addebitos	totalis rdo addebitos				
DESENVOLVIMENTO DA IRMANDADE						
DESPESAS OPERACIONAIS FIXAS						
PUBLICAÇÕES	\$ 5.471	\$ 2.950	\$ 4.211	\$ 4.421	\$ 4.686	9.108
APOIO À IRMANDADE	1.094	9.508	5.301	100.000	140.000	240.000
RELAÇÕES PÚBLICAS	500	187	343	10.000	15.000	25.000
DESENVOLVIMENTO DE LITERATURA	243.858	409.149 \$	326.503	404.000	428.240	832.240
CONTABILIDADE	\$ 18.658	21.856	\$ 20.257	15.048	15.048	30,096
PESSOAL (Inclui valor orçado para projetos variáveis)	822.143	853.575	837.859	840.253	1.050,316	1.890 .569
DESPESAS GERAIS	450.839	507.266	479.052	382.558	411.249	793.807
TECNOLOGIA	139.685	143.207	141.446	115.582	127.140 \$	242.722
Subtotal	\$ 1.682.248	\$ 1.947.698		\$ 1.871.861	2.191.680	US\$ 4.063.541
DESPESAS OPERACIONAIS VARIÁVEIS						
LIVRO DE MEDITAÇÃO DIÁRIA	23.657	8.096		0	0	0
Desenvolvimento Total da Irmandade	\$ 1.705.906	\$ 1.955.794	\$ 1.830.850	\$ 1.871.861	\$ 2.191.680	\$ 4.063.541
EVENTOS						
DESPESAS OPERACIONAIS FIXAS						
CONVENÇÕES FUTURAS (E PRÉVIAS)	\$ 8.618			\$ 40.000	10.000	50.000
CONTABILIDADE	\$ 2.665	\$ 3.122	\$ 2.894	2.894	2.894	5.788
PESSOAL (Inclui valor orçado para projetos variáveis)	117.449	121.939	119.694	161.587	201.984	363.571
DESPESAS GERAIS	64.406	72.467	68.436	73.569	79.086	152.655
TECNOLOGIA	19.955	20.458	20.206	22.227 \$	24.450 \$	46.677 \$
Total de Eventos	\$ 213.093	\$ 217.986	\$ 215.540	300.277	318.414	618.691
DESPESAS (Somente para áreas de atividade) \$5.773.675 \$ 6.440.443 \$6.107.059				\$ 7.826.338 \$	\$ 9.538.369 \$	\$ 17.364.706 \$
DESPESAS (áreas de atividade sem IRÃ) \$6.650.128 \$ 6.320.307\$ 5.990.487				7.793.338	9.503.389 \$	17.296.726
EXCESSO DE RECEITA/DESPESA (somente atividades em dinheiro \$1.376.133		\$2.920.855	\$ 2.148.494	1.178.059	105.800	1.283.860

NARCOTICS ANONYMOUS WORLD SERVICES, INC.						
PROPOSTA DE ORÇAMENTO PARA OS EXERCÍCIOS FISCAL 2024 e 2025						
	2020-21 real	2021-22 real	Ano base	PROPOSTA JULHO 2023 -junho de 2024	PROPOSTA JULHO 2024 -junho de 2025	Ciclo Total para Exercícios fiscais de 2024 e 2025
	Totais autorizados	Totais não autorizados				
Itens não monetários						
Despesas de Depreciação e Amortização	380.427	248.554	314.490	375.000	\$ 393.750	\$ 768.750
CUSTO TOTAL				\$ 8.201.338	\$ 9.932.119	\$ 18.133.456
	\$ 6.154.101	\$ 6.688.998	6.421.549			
EXCESSO DE RECEITA/DESPESA	\$ 995.706	\$ 2.672.301	\$ 1.834.004	\$ 803.059	(US\$ 287.950)	\$ 515.110
EXCESSO DE RECEITA/DESPESA (sem Irã)	\$ 691.630	\$ 2.340.171	\$ 1.515.901	727.815	(US\$ 374.877)	352.938
WCNA 38						
RENDA						
CADASTRO					\$ 2.327.500	
MERCADORIA PRÉ-REGISTADA					\$ 106.000	
EVENTOS ESPECIAIS					\$ 673.000	
DOAÇÕES PARA RECÉM-CHEGADOS					\$ 15.000	
MERCADORIA					\$ 798.584	
DESCONTOS					\$ 25.000	
OUTRAS VENDAS					\$ 50.000	
RENDA TOTAL DA WCNA 38					3.995.084	
DESPESA						
CADASTRO					\$ 739.200	
EVENTOS ESPECIAIS					\$ 638.250	
PROGRAMA					\$ 356.500	
MERCADORIA					\$ 785.600	
INSTALAÇÕES					\$ 1.050.000	
Grupo de Trabalho da WCNA 38					\$ 50.000	
ADMINISTRAÇÃO					\$ 206.850	
DESPESA TOTAL WCNA 38					3.826.400	
WCNA 38 RECEITA LÍQUIDA				\$ -	\$ 168.684	168.684
EXCESSO DE RECEITA/DESPESA INCL. EVENTO ESPECÍFICO				\$ 803.059	(\$ 119.266)	\$ 683.794
EXCESSO DE RECEITA/DESPESA (sem Irã)				727.815	206.193)	521.622



Narcotics Anonymous
World Services

Para: Participantes da WSC 2023

De: quadro mundial

30 de janeiro de 2023 Pedidos de Assentamentos na WSC

Este relatório inclui o seguinte:

- A. Introdução — Candidaturas a assentamentos na WSC 2023
- B. Considerações do Quadro Mundial sobre o processo de assentamento
- C. Considerações do grupo de trabalho sobre os pedidos de assentamento e algumas considerações adicionais
- D. Histórico e decisões recentes da conferência sobre assentamentos
- E. Critérios para reconhecimento de assentamentos de Novos Participantes da Conferência do *Guia dos Serviços Mundiais de NA (GWSNA)*
- F. A solicitação de assentamento preenchida de cada região
- G. Informações adicionais das regiões que se candidatam a assentamento
- H. Informações básicas sobre o Brasil

A. Introdução — Pedidos de assentamento na WSC 2023

Cinco regiões se inscreveram para assentamento na conferência até o prazo de 1º de abril de 2022: Brasil Central, Região do Irã No. 1, Região Nordeste do Brasil, Rio Grande do Sul (Brasil) e Tailândia.

Novamente decidimos formar um grupo de trabalho de assentamento neste ciclo para nos auxiliar na análise dos pedidos de assentamento na WSC2023. Dois membros do Quadro Mundial e quatro delegados regionais foram convidados a participar.

Somos gratos a esses membros por seus esforços em considerar cuidadosa e diligentemente os pedidos. Os membros

do grupo de trabalho para este ciclo foram Irene C (Quadro Mundial), Michael B (Quadro Mundial), Dezzz G (RD Wisconsin), Emilio R (RD Peru), Keith J (RD África do Sul) e Scott M (RD Show Me). Apreciamos o quão difícil foi a tarefa deles e queremos expressarmos os agradecimentos a cada um deles por seu serviço neste grupo de trabalho, especialmente durante este ciclo de conferência interrompido.

Cada grupo de trabalho recebe uma "incumbência" por escrito do Quadro Mundial que descreve sua tarefa e algumas das expectativas do quadro. A incumbência do grupo de trabalho de assentamento articulou alguns dos desafios tanto para o grupo de trabalho quanto para o quadro. O que escrevemos para eles é o seguinte:

Sua responsabilidade é muito semelhante à responsabilidade do Quadro Mundial com esta questão: formular uma recomendação para cada região que se candidatou a um assentamento que os participantes da Conferência possam considerar antes de chegarem à WSC. Como todos sabemos, assentar-se na WSC tem sido uma questão emocionalmente carregada e os participantes da WSC parecem usar tanto os formulários quanto as recomendações para tomar suas próprias decisões. Conseqüentemente, paramos de usar um grupo de trabalho em 2006 porque parecia uma duplicação de esforços.

O Critério de Reconhecimento é uma política que não tem sido o que esperávamos: não parece conduzir a recomendações definitivas e objetivas. Como o próprio critério explica, "Devido à natureza complexa do desenvolvimento regional, cada solicitação é considerada caso a caso, e não por meio de alguns critérios arbitrários que estabelecem tamanhos mínimos e estrutura de regiões para tratar de questões de serviços locais ." É nossa responsabilidade coletiva,

do grupo de trabalho e do Quadro Mundial, para garantir que a WSC tenha as informações necessárias para tomar uma decisão informada. Pedimos que considerem a política, os pedidos individuais, peçam informações que faltem e, assim esperamos, cheguem a um consenso como grupo de trabalho sobre sua recomendação à WSC. A justificativa para sua recomendação será publicada no CAT junto com o Quadro Mundial.

Obrigado por se dispor a realizar esta tarefa.

B. Considerações do Quadro Mundial sobre o Processo de Assentamento

Relatórios de assentamentos anteriores apresentaram o desafio de se envolver em um processo de mudança enquanto a conferência continua a discutir sua eficácia e sustentabilidade, ao mesmo tempo em que lida com a realidade dos critérios de assentamentos contidos no *Guia dos Serviços Mundiais de NA (GWSNA)*, que já tem mais de 20 anos. Esse desafio só aumentou com a decisão tomada na WSC 2018 de acomodar os delegados zonais.

O encargo de delegado zonal foi criado com a intenção expressa de “fornecer representação na Conferência Mundial de Serviço para as numerosas comunidades de NA sem assentamento em todo o mundo”. O impacto que esta nova posição pode ou não ter nos critérios de assentamento atuais não foi avaliado e nos deixa a todos com um dilema. Ao mesmo tempo, a WSC impôs uma moratória sobre o assentamento de novas zonas, enquanto os critérios de assentamento zonais podem ser estabelecidos, e nossos critérios de assentamento não contêm nenhuma orientação sobre o assentamento de quadros de serviço virtuais.

Como membros individuais do quadro, temos perspectivas diferentes sobre alguns dos pedidos de assentamento, mas concordamos que estamos tentando operar um sistema falido e gostaríamos de parar e conversar mais sobre como o processo de assentamento poderia ser revisado. O que chamamos de Critério de Assentamento é, na verdade, apenas um processo de solicitação de assentamento, sendo um dos poucos critérios concretos que o quadro de serviço deve existir há três anos. Pode ser que acabemos com um processo subjetivo de comum acordo para avaliar os pedidos de assentamento, mas essa é uma discussão que precisamos ter na WSC 2023 e no próximo ciclo.

Tendo em mente nossa realidade atual, decidimos que o melhor curso de ação que podemos tomar é abster-nos de encaminhar quaisquer recomendações para assentamento e, em vez disso, fornecer os resultados das discussões do grupo de trabalho para consideração pela conferência. Assim, o quadro não oferecerá nenhuma moção de assentamento na WSC 2023.

O assentamento de qualquer nova região exigirá uma moção de um participante da conferência, usando o Formulário de Emendas e Moções de Assentamento publicado na página da WSC: www.na.org/conference. Solicita-se aos participantes que notifiquem worldboard@na.org até 1º de abril de 2023, a fim de garantir que a moção esteja em sua forma final até o prazo de 15 de abril.

Acreditamos que isso cumpre nossa responsabilidade de oferecer as informações necessárias aos participantes da conferência para auxiliá-los em qualquer decisão que possam tomar, ao mesmo tempo em que reconhecemos a realidade de um processo de assentamento que nunca realmente nos serviu como Irmandade.

C. Considerações do grupo de trabalho sobre os pedidos de assentamento:

Regiões recomendadas para assentamentos:

O grupo de trabalho chegou a um consenso sobre a recomendação da Região No. 1 do Irã, da Região Nordeste do Brasil, do Rio Grande do Sul e da Tailândia para assentamento na WSC 2023 após discussão dos pedidos e consideração dos critérios de assentamento. Os principais pontos da discussão de cada pedido estão resumidos a seguir.

Região do Irã nº 1

Depois de revisar o pedido, o grupo de trabalho rapidamente chegou a um consenso para recomendar o assentamento da região nº 1 do Irã. Os principais pontos da discussão foram os seguintes:

- A região atende ao ponto um dos critérios de assentamentos por ter prestado serviços por mais de três anos.

A região representa todos os grupos na província de Teerã, e vários outros nas províncias vizinhas de Semnan e Hamadan. O grupo de trabalho acredita que isso satisfaz o ponto dois dos critérios que estabelecem que novas regiões devem estar de acordo com os limites geográficos estabelecidos.

- NA começou em Teerã há quase 30 anos e é a comunidade de NA mais antiga do Irã. A região tem uma longa história de prestação de serviços como uma área na região do Irã.
- O grupo de trabalho concordou com os motivos apresentados no pedido de separação da região do Irã e concordou que o crescimento no Irã tornou muito difícil para um único quadro de serviço fornecer serviços para todo o país.

O grupo de trabalho concordou com a afirmação nº 1 da Região Irã de que tem uma voz diferente da Região Irã porque tem uma abordagem filosófica diferente para o serviço de NA.

Região Nordeste Brasil

Em geral, o grupo de trabalho concluiu que o requerimento e as atas da região eram detalhados e completos, e que forneciam ampla informação sobre os serviços na região. Em particular, o grupo de trabalho observou os esforços da comunidade para responder à preocupação levantada no relatório de assentamentos de 2020 de que o nível de prestação de serviços não foi tão desenvolvido quanto poderia ser.

Os principais pontos das discussões do grupo de trabalho foram os seguintes:

- A região atende a um dos critérios contidos no *Guia dos Serviços Mundiais de NA*, no sentido de que a região presta serviços há mais de três anos.
- A Região Nordeste consiste em vários estados da região nordeste do Brasil. O grupo de trabalho acredita que isso satisfaz o ponto dois dos critérios que estabelecem que novas regiões devem estar de acordo com os limites geográficos estabelecidos.
- A formação do Projeto Levando a Mensagem com foco no desenvolvimento da Irmandade foi um exemplo dos esforços da região para fornecer mais serviços especificamente destinados a melhor levar a mensagem.
- A inscrição e as atas contêm vários exemplos de cooperação com regiões vizinhas no Brasil para sediar eventos de serviço e recuperação, bem como com a Região de Portugal para auxiliar nos esforços de desenvolvimento da Irmandade.
- Grupos online para mulheres foram estabelecidos pela região, e a oficina comportamento perturbador, criada pela área de Bergen em Nova Jersey foi adaptada para uso local.
- A região formou um grupo de trabalho para completar o pedido de assentamento para que mais informações abrangentes pudessem ser fornecidas.

Observou-se que a região viu uma redução no número de áreas e grupos desde 2020. O grupo de trabalho considerou que isso era esperado, pois a pandemia era particularmente virulenta no Brasil e que os esforços de DI na região ajudariam a região a se recuperar .

Rio grande do sul

O grupo de trabalho concordou que o pedido da região mostrou um nível de crescimento e organização que os qualificou para se tornar um participante da conferência. Os principais pontos levantados na discussão foram estes:

- A região preenche o requisito dos critérios de assentamento para ter funcionado como um quadro de serviço por pelo menos três anos. • A região passou a representar todos os grupos e áreas do estado do Rio Grande do Sul, o que atende à preocupação expressa em relatórios de assentamento anteriores de que eles não estavam de acordo com os limites geográficos estabelecidos.
- A região cresceu desde seu último pedido em 2018. Isso se deve em parte às áreas que anteriormente faziam parte da região Brasil Sul e se juntaram a eles, mas não está claro o quanto isso é um fator.
- A região fez um esforço conjunto para dar resposta às questões destacadas no relatório de assentamento de 2018.
- Os esforços de desenvolvimento da Irmandade na região mostram um alto grau de organização.

Tailândia

O grupo de trabalho discutiu extensivamente esse pedido em várias reuniões e chegou a um consenso para recomendar o assentamento. O aspecto mais forte do pedido de assentamento para o grupo de trabalho foi que a Tailândia está localizada em uma parte do mundo que está sub-representada na WSC e que a presença deles pode trazer uma nova voz e contribuir para a consciência coletiva da conferência. A esperança também foi expressa de que o assentamento da Tailândia levaria ao crescimento na região.

O grupo de trabalho acredita que a Tailândia satisfaz o ponto dois dos critérios de assentamento para estar em conformidade com os limites geográficos estabelecidos. Também foi oferecida a perspectiva de que, embora muitos dos membros da Tailândia não sejam tailandeses nativos, eles ainda são membros da comunidade tailandesa de NA.

Sugeriu-se que, como o Fórum Ásia-Pacífico (APF) é uma zona tão grande com muitas regiões e comunidades não estabelecidas, não é possível para o delegado do APF representá-los totalmente.

Algumas preocupações foram expressas sobre a falta de detalhes fornecidos no formulário, sua precisão nos locais e o baixo nível de informações sobre os serviços prestados pela região no formulário, mas, em geral, o grupo de trabalho acredita que isso não supera as vantagens potenciais de assentamento da Tailândia.

Preocupações adicionais incluíam a falta de participação e comunicação com grupos de língua russa e tailandesa na região e baixa participação em reuniões regionais.

Regiões não recomendadas para assentamentos

O grupo de trabalho chegou a um consenso em não recomendar o assentamento da Região Brasil Central neste momento. A análise do pedido pelo grupo de trabalho está resumida abaixo.

Brasil Central

O grupo de trabalho concordou que a região atende a muitos dos critérios de assentamento, mas viu vários desafios com o pedido:

- O grupo de trabalho não sentiu que a Brasil Central oferece uma voz suficientemente diferente das partes do Brasil já assentados.
- A região não obedece aos limites estaduais, pois alguns grupos em uma de suas áreas fazem parte da região Brasil. Por si só, isso não foi visto como um fator decisivo, pois a mesma situação pode ser encontrada em muitas regiões atualmente assentadas. • A região experimentou um crescimento muito baixo nos últimos cinco anos, o que também foi um fator destacado pelo grupo de trabalho de assentamento de 2020. O formulário mostrou pouca evidência de esforços para resolver isso e, em geral, forneceu um baixo nível de detalhamento sobre os serviços na região. • Observou-se que o FZB tem um delegado que poderia levar a consciência da região.

Pensamentos adicionais do grupo de trabalho de assentamento:

O grupo de trabalho reconheceu que essas reflexões estavam fora do escopo de sua tarefa, mas quis oferecê-las além da avaliação de cada uma das aplicações. O consenso sobre essas ideias não foi buscado, pois foram ideias que surgiram durante as discussões do grupo de trabalho.

Sugeriu-se que, no futuro, as regiões candidatas a assentamentos poderiam buscar uma indicação da zona da qual participam, em um processo semelhante ao usado para nomeações de RBZ para encargos de servidor de confiança dos serviços mundiais.

Foi mencionada a necessidade de atualizar o processo de assentamento para reconhecer a existência de delegados zonais e possibilidade de que eles possam representar efetivamente o candidato.

O grupo de trabalho também ofereceu a sugestão de que a formação de um grupo de trabalho para preencher um pedido de assentamento poderia ser recomendada para as regiões que se candidatam.

Também foi mencionado novamente, como em grupos de trabalho anteriores, que os padrões aplicados a novos pedidos de assentamento são muito mais rigorosos do que em anos anteriores, em grande parte devido ao aumento do tamanho da conferência, e que algumas das regiões atualmente assentadas não teriam satisfeitos os padrões se elas se candidatassem novamente hoje.

D. Antecedentes e Decisões Recentes da Conferência em Relação ao Assentamento

O assentamento na WSC é uma questão que tem desafiado as sucessivas conferências ao longo dos anos. Uma das consequências de nosso sucesso como Irmandade é que, à medida que NA cresce, a conferência se torna maior e cada vez mais cara, a ponto de ameaçar sua sustentabilidade e eficácia.

Os Critérios para Reconhecimento de Novos Participantes da Conferência foram criados em 2000 como parte de um conjunto maior de mudanças nas normas da Conferência, incluindo um ciclo de conferência de dois anos e o financiamento da participação dos delegados na WSC. A ideia era que, se a WSC fosse financiar os delegados regionais, deveria haver algum tipo de critério para os participantes da conferência. Essa política rapidamente se mostrou ineficaz, no entanto. Em um esforço para elaborar uma política que pudesse lidar adequadamente com a diversidade de nossa Irmandade, acabamos com poucos critérios objetivos. O processo de assentamento não parece considerar adequadamente as necessidades da conferência ou das regiões candidatas a assentamento. Sem uma política eficaz em vigor e com uma necessidade crescente de considerar o tamanho e o custo da WSC, ao mesmo tempo em que continua a dar as boas-vindas às novas comunidades de NA à mesa, as decisões da conferência relacionadas a assentamentos têm se tornado cada vez mais emocional e difícil.

Incluídas abaixo estão as decisões específicas relacionadas a assentamentos desde a conferência de 2008.

A WSC 2008 aprovou por voto a seguinte moção adotando uma moratória sobre a consideração de regiões resultante de uma divisão regional por dois ciclos de conferência. Esse movimento foi:

Colocar uma moratória nos atuais Critérios para Reconhecimento de Novos Participantes da Conferência do *Guia dos Serviços Mundiais de NA* até a WSC 2012. O Quadro Mundial continuaria a fazer recomendações para a conferência em 2010 e 2012 sobre regiões que não resultaram de uma divisão de uma comunidade assentada na Conferência.

Todas as moções da conferência entram em vigor no encerramento da WSC na qual são adotadas, de modo que a moratória entrou em vigor no final da WSC 2008.

Sete regiões—Egito, El Salvador, Nepal, Nicarágua, Polônia, Carolina do Norte e Brasil Sul — foram assentadas na WSC 2008.

A WSC 2010 considerou a seguinte emenda à moratória, que foi reprovada por uma votação de 80-40-1-0 (sim-não-abstenção-retirada de quórum). (A emenda exigia uma maioria de dois terços dos membros votantes para passar, neste caso,81.)

Revisar as condições da moratória adotada na WSC 2008 da seguinte forma: Colocar uma moratória nos atuais *Critérios para Reconhecimento de Novos Participantes da Conferência do Guia dos Serviços Mundiais de NA* até a WSC 2012. O Quadro Mundial continuaria a fazer recomendações para a conferência em 2010 e 2012 sobre regiões que não resultaram de uma divisão de uma comunidade assentada conferência. Nenhuma região será considerada para assentamento na WSC 2012.

Propósito: Dar tempo à conferência para discutir assentamentos na WSC e as normas dos participantes, sem a consideração adicional de novas regiões solicitando assentamentos apenas para esta conferência.

Duas regiões foram assentadas na WSC 2010: Lituânia e Dinamarca.

A WSC 2012 considerou as seguintes questões sobre assentamentos:

Você apóia a recomendação do WB de não considerar nenhuma região para assentamento na WSC 2014? Resultado da enquete: 41 a favor, 55 contra

Continuar o espírito da moratória existente por um ciclo? (Não considere as regiões resultantes de uma divisão.) Resultados da votação: 73 a favor, 20 contra

Esta resolução do *Relatório da Agenda da Conferência* de 2012 foi aprovada:

Resolução 8: Aprovar em Princípio: As fronteiras estaduais/nacionais/provinciais são o principal critério para a consideração de assentamento na Conferência Mundial de Serviço.

Realizado por voto permanente: 60-46-1-3 (sim-não-abstenção-retirada de quórum)

Nenhuma região foi assentada na WSC 2012.

Duas moções do Quadro Mundial no *Relatório da Agenda da Conferência* de 2014 para descontinuar a participação de delegados suplentes e cessar o financiamento automático de um delegado de cada região com sede foram apresentadas como meio de controlar tanto o custo quanto o tamanho da WSC. Nenhuma dessas moções foi apoiada.

Uma região – Quisqueyana – foi assentada na conferência de 2014.

Três regiões foram assentadas na WSC 2016: Grande São Paulo, HOW e Rio de Janeiro.

Três regiões foram assentadas na WSC 2018: México Ocidental, Holanda e Ucrânia. Esta conferência também aprovou

a seguinte moção para criar delegados zonais com os mesmos privilégios de votação e financiamento que os delegados regionais: Que qualquer Fórum Zonal com duas ou mais regiões com assentamento zonal ou comunidades que não tenham assentamento na Conferência Mundial de Serviço, pode optar por enviar um Delegado Zonal à Conferência Mundial de Serviço para representá-las em regiões ou comunidades.

Propósito: Fornecer representação na Conferência Mundial de Serviço para as numerosas comunidades de NA sem assentamento em todo o mundo.

Dois regiões foram assentadas na WSC 2020: Minas e Noroeste da Rússia.

A conferência de 2020 também aprovou esta moção para pausar o assentamento em novas zonas:

Pausar o assentamento zonal não considerando os pedidos de assentamento zonais formados após a WSC 2018 até que os critérios de assentamento zonal ou um processo para assentamento zonal sejam estabelecidos pela WSC.

Propósito: Dar à WSC a oportunidade de experimentar as zonas como participantes da conferência antes de tomar outras decisões sobre assentamento zonal.

A conferência continua a envolver-se em discussões e decisões sobre o futuro da WSC, com mais propostas para o próximo ciclo da conferência.

E. Critérios para Reconhecimento de Novos Participantes da Conferência (GWSNA 2020–2023)

Quando a WSC 2008 aprovou uma moratória sobre esta norma da conferência até depois da WSC 2012, a norma foi removida deste Guia. Na votação final, a WSC 2012 apoiou (73-20) a continuação do espírito da moratória por mais um ciclo da conferência, até a WSC 2014. As conferências de 2014 e 2016 não tomaram decisões formais sobre a política de assentamentos, embora tenha havido uma série de discussões na conferências focadas no futuro da WSC.

Com a decisão da WSC 2018 de dar assentamento a delegados zonais de zonas com duas ou mais regiões que não tenham assentamento na WSC, será necessário desenvolver critérios para o reconhecimento de zonas. A WSC 2020 decidiu "Pausar o assentamento zonal não considerando os pedidos de assentamento zonais formados após a WSC 2018 até que os critérios de assentamento zonal ou um processo para assentamento zonal sejam estabelecidos pela WSC". (Moção 28) A política incluída neste Guia permanece inalterada desde 2008, quando a Conferência aprovou a moratória de assentamentos.

Se precisar de mais informações, entre em contato com o Quadro Mundial.

1. Uma nova região é elegível para requerer o reconhecimento como participante da conferência depois de ter atuado como quadro de serviço por pelo menos três anos. Para regiões formadas a partir de uma região já existente, a região recém-formada deve ter funcionado como um órgão separado por pelo menos três anos.
2. As novas regiões devem obedecer a limites geográficos estabelecidos, equivalentes aos limites estaduais, territoriais, provinciais ou nacionais, a menos que existam certas condições em contrário. Uma região formada a partir de uma região já existente pode participar da conferência demonstrando que atende às condições específicas que exigem a separação. De tempos em tempos, surgem necessidades locais de prestação de serviços em regiões existentes que resultam no estabelecimento de várias regiões. Essas circunstâncias devem ser reservadas para situações causadas por grandes populações de NA, grandes distâncias geográficas ou tal diversidade de idioma ou costumes que impeça a comunicação direta e efetiva entre o comitê de serviço e a Irmandade.

Uma região que atenda a esses critérios pode então iniciar sua solicitação para ser reconhecida como participante da conferência enviando uma carta de intenção ao Quadro Mundial pelo menos um ano antes da Conferência Mundial de Serviço.

3. Ao receber notificação da região, o Quadro Mundial solicitará que a região forneça informações sobre o histórico atual e passado da prestação de serviços na região. O Quadro informará a região sobre o tipo de informação que deve ser apresentada.

Se a região está se formando a partir de uma região já existente, a nova região também deve fornecer informações sobre a natureza das circunstâncias extraordinárias que levaram à formação da nova região e resumir os processos de consideração e tomada de decisão usados para criar a nova região. Esta declaração também deve abordar quais circunstâncias especiais existem que impediriam a nova região de continuar a ter sua voz ouvida na conferência simplesmente participando de alguma forma de serviços compartilhados (assembleias regionais, workshops ou qualquer forma de participação na coleta de consciência de grupo) com a antiga região.

4. Todas as regiões também serão solicitadas a responder a perguntas como:

Por que você deseja se tornar um participante da conferência? • Você

acredita que a voz da sua comunidade de NA não está sendo ouvida atualmente na WSC? Se não por que?

Você acredita que sua comunidade tem serviço de NA e experiência em recuperação suficientes para contribuir positivamente no processo global de tomada de decisões da Irmandade? Em caso afirmativo, explique como.

A participação na conferência afetará sua comunidade local de NA? Em caso afirmativo, como? • Você

acredita que sua região acrescenta uma voz ou um valor à conferência que não existe no quadro atual da conferência?

5. O Quadro Mundial revisa as informações fornecidas usando um grupo de participantes da conferência—membros do Quadro Mundial e delegados regionais—como um grupo de trabalho, que está envolvido em todo este processo, enquanto trabalha diretamente com a região para obter mais informações. As interações entre o Quadro, seu grupo de trabalho e a região podem continuar até que o Quadro esteja convencido de que coletou todas as informações necessárias. O quadro, com a ajuda do grupo de trabalho envolvido, produzirá um relatório final com recomendações para a próxima conferência. A região solicitante verá o relatório antes de ser distribuído aos participantes da conferência e poderá incluir qualquer informação adicional que considere relevante para a consideração da conferência. Um relatório com as informações será distribuído aos participantes da conferência antes da WSC. Devido à natureza complexa do desenvolvimento regional, cada solicitação é considerada caso a caso, e não por meio de alguns critérios arbitrários que estabelecem tamanhos mínimos e estrutura de regiões para atender a questões de serviços locais.
6. Após a apresentação das informações à WSC, a conferência considerará o pedido. O reconhecimento formal como participante da conferência exige que uma nova proposta seja aprovada com dois terços dos votos da conferência. Não há necessidade de a região estar presente na conferência em que seu pedido está sendo considerado e o financiamento para participação não será fornecido.
7. O acréscimo da nova região entrará em vigor após o encerramento da Conferência Mundial de Serviço na qual seu pedido for aprovado. Após a aprovação, o delegado da região recém-reconhecida é automaticamente financiado para a próxima WSC.

F. Solicitações de assentamentos concluídas de cada região

As próximas 29 páginas são os pedidos que recebemos de cada região.



Formulário de solicitação de assentamento na WSC 2023

Brasil Região Central

****Observação:** Se você não tiver números precisos para algumas das perguntas aqui, mas puder fornecer uma estimativa aproximada, as aproximações são boas.

Perguntas sobre assentamentos (do Guia dos Serviços Mundiais de NA)

Por que você quer se tornar um participante da conferência? Gostaríamos de fazer parte da consciência de grupo em todoo mundo para agregar nossa experiência com o desenvolvimento da irmandade em uma grande área geográfica, o quetraz seus próprios desafios específicos. Gostaríamos de aprender com outras regiões/zonas e participar dos processos detomada de decisão. Também é muito importante para nós a participação nas discussões sobre o futuro da WSC e a representação zonal. Além disso, gostaríamos de ser ouvidos a respeito do desenvolvimento da literatura de NA.

Você acredita que a voz da sua comunidade de NA não está sendo ouvida atualmente na WSC? Em caso afirmativo, porquê? Atualmente nossa voz será ouvida através de nosso Fórum Zonal (ABNA). No entanto, isso será apenas indireto porque é praticamente impossível exercer qualquer influência nas decisões tomadas pela WSC.

Você acredita que sua comunidade tem serviço de NA e experiência em recuperação suficientes para contribuir positivamente no processo global de tomada de decisões da Irmandade? Em caso afirmativo, explique como.

Sim Usamos a tomada de decisão baseada em consenso. Temos experiência em IP, H&I, desenvolvimento da irmandade, revisão de literatura e tradução. Consulte nossos serviços: <https://drive.google.com/file/d/1xXOusNsYzCtwXtjHjXVWgdSgsuMKB7Kkk/view>

Como a participação na conferência beneficiará sua comunidade local de NA? Esperamos conseguir apoio para levarajuda a lugares onde NA ainda não chegou.

Informe-nos sobre quaisquer outras informações ou comentários regionais sobre a experiência da região com o processo de assentamento. Este é nosso terceiro pedido de assentamento na WSC. Na WSC 2016, a região não cumpriu os requisitos. Na WSC 2018, o grupo de trabalho chegou a um consenso de que esta região ainda não estava suficientemente desenvolvida em seus esforços de prestação de serviços para ocupar um assentamento. Também tinha preocupações de que a região não está de acordo com os limites do estado dentro do Brasil e concordou que essas questões deveriam ser abordadas antes do assentamento da região. Com esta solicitação, anexamos o mapa atualizado e materiais para uma melhor avaliação. Na WSC 2020, o grupo de trabalho novamente não recomendou a vaga.

A sua região representa todos os grupos/reuniões da sua comunidade de NA? **Sim**

Formação e história regional A região obedece a limites geográficos estabelecidos, equivalentes a estados, territoriais, fronteiras provinciaisou nacionais, conforme recomendado no Guia dos Serviços Mundiais? Se não, por quê? **Sim.**

Limites do estado. No entanto, algumas ASC do estado de Minas Gerais fazem parte da Região Central do Brasil. Essas ASC apoiaram a formação da Região Brasil Central. Mesmo após a formação da Região Minas em 2015, essas ASC optaram por permanecer na Região Brasil Central. Veja os mapas a seguir. Em laranja, a Região Central do Brasil no mapa do Brasil.



Se alguma parte da região já fez parte de outra região, qual foi o motivo da divisão?

Por favor, descreva brevemente o processo de divisão. As áreas que compõem a Região Brasil formaram um quadro intermediário de serviço na Região Brasil. Esse quadro de serviço intermediário foi denominado "Núcleo NA Estrada". Foi uma tentativa de reduzir os custos dos MCRs que iam para a reunião da Região Brasil, bem como uma experiência de prestar serviços de forma mais local e menos centralizada. Embora tenhamos sentido que os serviços locais se beneficiaram de ter um quadro de serviço local, não foi uma experiência positiva no que diz respeito à cadeia representativa do processo de informação/decisão. Outro nível foi adicionado, distanciando os grupos do nível mundial. Isso provou ser um erro. O processo de informação e tomada de decisão que vinha do nível Mundial dificilmente chegava ao nível do grupo. Assim, o "Núcleo" não estava mais sendo produtivo como organização de estrutura de serviços. Assim, em novembro de 2013, após muito estudo e discussão, a comunidade decidiu se tornar uma região.

Quando sua região foi formada? 15 de novembro de 2013
Quando a região começou a administrar os serviços? Conforme explicado acima, desde o início do "Núcleo NA Estrada" foram administrados serviços de cunho regional.....

Em que ano começaram as reuniões de recuperação de NA na região? maio de 1987

Forneça cópias das notas/atas de suas últimas três reuniões do RSC (somente em inglês, se possível).

Curiosidades sobre sua região

Nome da Região.....Brasil Central
Nome do Delegado Regional.....Marco E.
Nome do Delegado Suplente.....Vago
Quanto tempo dura o mandato de DR na sua região?.....2 anos
Quantas áreas existem na região? (Favor incluir áreas virtuais).....15
Quantos grupos existem na região? (Inclua os grupos que se reúnem apenas virtualmente)98
Quantas reuniões acontecem por semana na região? (Inclua as reuniões virtuais).....195
Quantos painéis de H&I acontecem por semana na região?
(Conte os painéis facilitados por todos os quadros de serviço, não apenas o CSR, e os que são virtuais.)..... 32

Parece que o número de membros em sua região vem crescendo, diminuindo ou permanecendo o mesmo desde a WSC 2020? - crescendo - diminuindo permanecendo o mesmo

Orçamento

Que porcentagem do orçamento anual do seu CSR vem de contribuições de grupo e área?80%
Que porcentagem vem de convenções e eventos?20%
Que porcentagem vem das vendas de literatura?.....0%
Qual foi a quantia total de dinheiro contribuída pela região para seu fórum zonal durante seu último ano fiscal? U\$ 100,00

Sua estrutura de serviço regional

Com que frequência seu CSR se reúne pessoalmente? (Número de reuniões por ano).....4
Com que frequência seu CSR se reúne virtualmente? (Número de reuniões por ano) 4
Com que frequência seu quadro administrativo regional se reúne virtualmente? (Número de reuniões por ano) Indefinido.O comitê regional se comunica diariamente por meio do grupo de WhatsApp. O comitê regional se comunica diariamente por meio de grupo de WhatsApp para tomar decisões. Quando necessário, há reuniões virtuais.
Se o seu CSR está se reunindo pessoalmente, ele o faz no mesmo local todas as vezes? Sim Se não, por favor explique.....
A sua região possui um escritório regional?Não
Sua região tem uma convenção regional? (Inclua eventos virtuais). Sim Se o evento for ainda presencial, é atendimento: - Aumentando - Diminuindo permanecendo igual

Quais comitês ou grupos de trabalho você tem em seu CSR?

<input checked="" type="checkbox"/> CONVENÇÕES E EVENTOS	<input checked="" type="checkbox"/> DI/LA	<input checked="" type="checkbox"/> HI
<input type="checkbox"/> RECURSOS HUMANOS	<input type="checkbox"/> DISTRIBUIÇÃO DE LITERATURA	<input checked="" type="checkbox"/> REVISÃO DE LITERATURA
<input checked="" type="checkbox"/> LINHA DE AJUDA	<input checked="" type="checkbox"/> RP/IP	<input checked="" type="checkbox"/> GT
<input type="checkbox"/> ESCRITÓRIO DE SERVIÇO REGIONAL	<input checked="" type="checkbox"/> TRADUÇÕES	<input type="checkbox"/> SITE
<input type="checkbox"/> JUVENTUDE	OUTROS, ESPECIFIQUE	

Os esforços de desenvolvimento da irmandade (DI) ou extensão são fornecidos em sua região? Sim Se sim, descreva esses esforços. Se você tiver um DI ou grupo de trabalho/comitê de divulgação, descreva isso. **O subcomitê do DI se reúne em reuniões virtuais todos os meses por meio do aplicativo Zoom.**

Há troca de experiências e pedidos de ajuda.

Sua região já discutiu onde NA não existe em sua região? Sim

Que tipo de esforços de treinamento e orientação ocorrem em sua região e/ou em suas áreas? **Fóruns de serviço e workshops. Nossas áreas possuem subcomitês para cada ramo de serviço (PI, H&I e Linha de Ajuda).**

A região realiza anualmente um Fórum de Serviços.

Descreva que tipo de planejamento sua região e/ou suas áreas utilizam. **Realizamos uma assembléia bianual focada em orçamento e planejamento. Nossas áreas realizam anualmente eventos com o mesmo objetivo.**

Sua região ou suas áreas têm serviços compartilhados com outros quadros de serviço? Sim Se sim, descreva esses esforços. **A Região Brasil Central compartilha uma linha de ajuda com a Região do HOW Brasil e a Região da Grande São Paulo. As despesas mensais da linha de ajuda são divididas entre as três Regiões. Este telefone custa duzentos e cinquenta dólares por mês para a Região Brasil Central. O número da linha telefônica é: 0800 888 6262 e 132.**

Se você teve algum sucesso particular com estratégias de comunicação em sua região e/ou suas áreas, compartilhe-o. **Sim. As reuniões presenciais do CSR são transmitidas pelo aplicativo Zoom para as áreas mais distantes. Estas áreas participaram com voz e voto.**

Se você teve algum sucesso específico com a utilização da tecnologia de novas maneiras em sua região e/ou áreas, compartilhe-os. **Sim. As reuniões presenciais do CSR são transmitidas pelo aplicativo Zoom para as áreas mais distantes. Estas áreas participaram com voz e voto.**

Descreva os diferentes tipos de esforços de relações públicas (RP/IP) realizados em sua região. **Fazemos painéis de IP em escolas, hospitais, delegacias de polícia e centros comunitários. Fixamos cartazes e faixas. Nossos contatos com Justiça, Saúde e Educação estão sendo feitos de forma contínua.**

Além disso, estamos estudando para fazer PI nas mídias sociais.

Em quantas conferências estaduais/nacionais por ano os comitês de RP/IP em sua região e áreas participam/expõem? **Anualmente, realizamos um Fórum de Atendimento debatendo questões sobre IP em uma das áreas. A cada dois anos, o Fórum Zonal realiza um Fórum de Serviços que discute questões de IP em uma das Regiões.**

A sua região possui algum tipo de linha de ajuda ou linha de ajuda de NA? Sim Se sim, descreva esses esforços. **Sim. Compartilhamos uma linha de ajuda com a Região HOW Brazil e a Região Grande São Paulo. As despesas mensais da linha de ajuda são divididas entre as três Regiões. Este telefone custa duzentos e cinquenta dólares por mês para a Região Brasil Central. O número da linha telefônica é: 0800 888 6262 e 132.**

Você tem um site regional? [Sim. Compartilhamos um site com as demais regiões brasileiras.](#)

Se sim, por favor inclua o URL..... <https://www.na.org.br/> Se sim, você mantém sua reunião informações atualizadas no site?..... Sim

Tomando decisões sobre questões da WSC

Sua região já organizou workshops do CAR?Sim Se sim, descreva esses esforços, como número de oficinas e frequência média [Através do aplicativo Zoom](#)

Estamos cientes de três métodos principais para chegar a uma consciência sobre as moções no CAR: •Uma contagem de voto em cada moção ou • Em uma reunião da comunidade onde as moções são discutidas e votadas ou Fica a critério do delegado.

Qual desses métodos sua comunidade usa para chegar a uma consciência sobre o CAR? (Marque apenas um. **Se sua comunidade usa mais de um, indique o método principal e use a opção “Outro” para fornecer mais detalhes.**)

Tally - um voto por área

Contagem—um voto por grupo

Tally—um voto por membro

Outro registro, por favor descreva

Discussão e votação dos RSGs no workshop/assembleia regional
Discussão e votação dos MCRs na reunião do CSR

Outra reunião da comunidade, descreva

Delegar decisões ao DR/AD Outros, descreva

Sua região discute as partes do CAR não relacionadas a moções? Não Se sim, por favor, descreva esses esforços

A sua região se empenha em reunir uma consciência para o material do CAT? Não Se sim, descreva esses esforços.....

Inovações e Desafios

Qual assunto gerou mais interesse e discussão em sua região durante o último ciclo de conferência? [As discussões sobre o futuro da WSC e a representação zonal.](#)

Descreva o desafio mais significativo que sua região enfrentou desde a WSC 2020. [Nossos desafios continuam os mesmos, é superar nossas grandes distâncias geográficas.](#)

Descreva alguns destaques ou sucessos que sua região experimentou desde a WSC 2020 [Transmissão de reuniões presenciais por meio do aplicativo Zoom com a participação das áreas mais distantes](#)

Que informações adicionais você gostaria de compartilhar com outros participantes da conferência? Nenhum



Formulário de solicitação de assentamento na WSC 2023 Região Irã nº 1

****Observação:** Se você não tiver números precisos para algumas das perguntas aqui, mas puder fornecer uma estimativa aproximada, as aproximações são boas.

Perguntas sobre assentamentos (do Guia dos Serviços Mundiais de NA)

Por que você quer se tornar um participante da conferência? Temos mais de 2.000 grupos e mais de 100.000 membros na principal província do Irã e em sua capital. Sempre colaboramos com o NAWS no passado. Gostaríamos de fazer parte da tomada de decisões e ajudar na criação de nova literatura.

Você acredita que a voz da sua comunidade de NA não está sendo ouvida atualmente na WSC? Em caso afirmativo, por quê? Acreditamos que nossa voz não está sendo ouvida na WSC porque o Irã tem outra região que tem assentamento na WSC, e eles não nos representam, e não concordamos com suas ações e decisões. Isto é, recentemente decidiram imprimir literatura ilícita de NA, à qual nos opomos veementemente.

Você acredita que sua comunidade tem serviço de NA e experiência em recuperação suficientes para contribuir positivamente no processo global de tomada de decisões da Irmandade? Em caso afirmativo, explique como. Sim, o 1º grupo de NA no Irã começou há quase 30 anos em nosso território e a maioria dos veteranos no Irã são membros de nossos grupos.

Como a participação na conferência beneficiará sua comunidade local de NA? Receber notícias e conhecimentos atualizados e receber respostas para perguntas que ainda são um problema em nossa região. E fazer parte do todo.

Informe-nos sobre quaisquer outras informações ou comentários regionais sobre a experiência da região com o processo de assentamento.

Gostaríamos de ingressar em uma entidade de serviço formal e oficial em NA como a WSC, e todos os nossos grupos votaram que deveríamos tentar ingressar na WSC.

A sua região representa todos os grupos/reuniões da sua comunidade de NA? Sim

Formação e história regional

A região obedece aos limites geográficos estabelecidos, equivalentes aos limites estaduais, territoriais, provinciais ou nacionais, conforme recomendado no Guia dos Serviços Mundiais? Se não, por quê? Sim, agora cobrimos a província de Teerã e parte das províncias de Hamedan e Semnan.

Se alguma parte da região já fez parte de outra região, qual foi o motivo da divisão?

Por favor, descreva brevemente o processo de divisão. Quando sua região foi formada? NA começou no Irã há quase 30 anos, mas a Região Um foi formada há mais de 5 anos, pois sentimos que, devido ao aumento do número de grupos e membros no Irã, apenas uma região poderia ser suficiente.

Quando a região começou a administrar os serviços? Mais de 5 anos atrás, como antes, éramos uma grande área e tínhamos todos os comitês de serviço e os mantínhamos funcionando e fizemos as mudanças necessárias e os desenvolvemos ao longo do tempo.

Em que ano começaram as reuniões de recuperação de NA na região? Quase 30 anos atrás.

Forneça cópias das notas/atas de suas últimas três reuniões do RSC (somente em inglês, se possível). Anexamos nossos relatórios, que obviamente estão em farsi.

Curiosidades sobre sua região

Nome da Região Irã Região No.1 Nomedo

Delegado Regional Mahmoud

Nome do Delegado Suplente Mohammad B.

Qual é a duração do RD na sua região? 2 anos Quantas áreas existem na região? (Inclua áreas virtuais) 7 Áreas

Quantos grupos existem na região? (Inclua os grupos que se reúnem apenas virtualmente) **450 grupos** Quantas reuniões acontecem por semana na região? (Inclua as reuniões virtuais) **2.250 reuniões** semanais

Quantos painéis de H&I acontecem por semana na região? (Conte os painéis facilitados por todos os comitês de serviço, não apenas o CSR e os virtuais.) **2 workshops de treinamento de H&I todos os meses e atendemos mais de 70 prisões, hospitais e instituições todos os meses.**

Parece que o número de membros em sua região está crescendo, diminuindo ou permanecendo? o mesmo desde a WSC2020? **crecente**

Orçamento

Que porcentagem do orçamento anual do seu RSC vem de contribuições de grupo e área? **80%** Qual percentual vem de convenções e eventos? **0%**

Que porcentagem vem das vendas de literatura? **20%**

Qual foi a quantia total de dinheiro contribuída pela região para seu fórum zonal durante seu último ano fiscal? **70 Euros para Zona**

Sua estrutura de serviço regional

Com que frequência seu CSR se reúne pessoalmente? (Número de reuniões por ano) **Uma vez por mês 12 em um ano**

Com que frequência seu CSR se reúne virtualmente? (Número de reuniões por ano) **Por necessidade ou em caso de emergência**

Com que frequência seu CSR se reúne virtualmente? (Número de reuniões por ano) **Uma vez por mês 12 em um ano**

Se o seu CSR se reúne presencialmente, ele o faz sempre no mesmo local? **Não** Se não, explique. **Depende da disponibilidade do local**

Sua região possui um escritório regional? **Sim**

Sua região tem uma convenção regional? (Por favor, inclua eventos virtuais) **Sim, apenas virtual até agora** Se o evento ainda for presencial, a frequência está: - Aumentando - Diminuindo - Permanecendo a mesma Quais comitês ou grupos de trabalho você tem em seu CSR?

X CONVENÇÕES E EVENTOS	X DI/LA	X HI
0 RECURSOS HUMANOS	0 DISTRIBUIÇÃO DE LITERATURA	X REVISÃO DE LITERATURA
X LINHA DE AJUDA	X RP/IP	X GT
0 ESCRITÓRIO DE SERVIÇO REGIONAL	X TRADUÇÕES	0 SITE
0 JUVENTUDE	OUTROS, ESPECIFIQUE: NEWSLETTER	

Algum desses grupos de trabalho/comitês é novo desde a última WSC? **Sim** Se sim, quais? **DI**

Seu CSR usa Tomada de Decisão Baseada em Consenso (CBDM) para tomar decisões? **Sim** Alguma de suas áreas

utiliza o CBDM para tomar decisões? **Sim** Comentários sobre como isso

funciona na região. **Decidimos com base na CBDM, exceto nas eleições, e estamos incentivando nossas áreas**

fazerem o mesmo.

Prestação de Serviços e Melhores Práticas

Os esforços de desenvolvimento da irmandade (DI) ou extensão são fornecidos em sua região? **Sim**

Se sim, descreva esses esforços. Se você tem um DI ou grupo de trabalho/comitê de extensão, descreva-o **Tem treinamentos e workshops virtuais regulares**

Sua região discutiu onde NA não existe em sua região?

Não, pois NA existe em toda a nossa região e informamos constantemente a sociedade de nossa existência.

Que tipo de esforços de treinamento e orientação ocorrem em sua região e/ou em suas áreas? **Dependendo da necessidade, temos treinamento regular para RP, H&I e treinamento do RSG e representante da área.**

Descreva que tipo de planejamento sua região e/ou suas áreas utilizam. **Revisar nossas Diretrizes sobre ingresso das novas áreas, Planejar uma convenção presencial, planejar Workshops**

Sua região ou suas áreas têm serviços compartilhados com outros quadros de serviço? **Não**

Em caso afirmativo, descreva esses esforços

Se você teve algum sucesso particular com estratégias de comunicação em sua região e/ou suas áreas, compartilhe-o. **Estamos em constante contato com funcionários do governo e outras ONGs para informá-los sobre NA.**

Se você teve algum sucesso específico com a utilização de tecnologia de novas maneiras em sua região e/ou áreas, compartilhe-os. **Sim, conseguimos usar a tecnologia para realizar reuniões de recuperação, reuniões de serviço de área, reuniões regionais e workshops virtualmente e o uso da nova tecnologia tornou-se uma cultura em nossa região.**

Descreva os diferentes tipos de esforços de relações públicas (RP/IP) realizados em sua região. **Somos muito ativos no comitê de relações públicas. Estamos em constante contato com autoridades governamentais, ONGs e sociedade em geral. Temos outdoors e faixas em várias cidades e distribuímos cartões informativos nas farmácias para que mais adictos conheçam NA.**

Quantas conferências estaduais/nacionais por ano os comitês de RP/PI em sua região e áreas participar/expor em? **Sim, vários deles por ano.**

Sua região possui algum tipo de linha de ajuda ou linha de ajuda de NA? **Sim**

Se sim, descreva esses esforços. **Cada área tem uma linha de ajuda ou linha telefônica separada.**

Você tem um site regional? **Sim** Se sim, inclua o URL www.nairan1.org Se sim, você mantém as informações de suas reuniões atualizadas no site? **Sim**

Tomando decisões sobre questões da WSC

Sua região já organizou workshops do CAR? **Não, pois não estamos sentados na WSC, mas recebemos o CAR por meio de nossa Zona e distribuídos em nossa região** Se sim, descreva esses esforços, como número de workshops e frequência média

.....

Estamos cientes de três métodos principais para chegar a uma consciência sobre as moções no CAR: • Uma contagem de votos em cada moção **ou** • Em uma reunião da comunidade onde as moções são discutidas e votadas **ou** • Fica a critério do delegado.

Qual desses métodos sua comunidade usa para chegar a uma consciência sobre o CAR? (Marque apenas um. **Se sua comunidade usa mais de um, indique o método principal e use a opção “Outro” para fornecer mais detalhes.**)

- Contagem—um voto por Área - Contagem—um voto por grupo - Contagem—um voto por membro - Outra contagem, por favor descreva - **Discussão e votação dos RSGs em workshop/assembleia regional**

- Discussão e votação pelos RCMs na reunião do RSC -

Outra reunião da comunidade, por favor descreva

- Delegar decisões ao DR/DRS

- Outro, por favor descreva. Usamos todos os 3 com base no problema para chegar a uma consciência informada

Sua região discute as partes do CAR não relacionadas a moções? Sim

Se sim, descreva esses esforços. Verificamos todos os relatórios on-line ou os relatórios que recebemos por e-mail e informamos nossa região adequadamente.

A sua região se empenha em reunir uma consciência para o material do CAT? Não Se

sim, por favor, descreva esses esforços

Inovações e Desafios

Qual assunto gerou mais interesse e discussão em sua região durante o último ciclo de conferência?

A maioria deles especialmente sobre FIPT, nova literatura, relatórios financeiros.

Descreva o desafio mais significativo que sua região enfrentou desde a WSC 2020.

Um desafio significativo foi e ainda é que a outra região, embora tenha assentamento na WSC, não está respeitando o FIPT e decidiu imprimir literatura ilícita, o que também causou caos em nossa região.

Descreva alguns destaques ou sucessos que sua região experimentou desde a WSC 2020. Apoio de nossos grupos para nossa região, NAWS e WB

Que informações adicionais você gostaria de compartilhar com outros participantes da conferência?



Formulário de solicitação de assentamento na WSC 2023

Região Nordeste Brasil

***Observação: Se você não tiver números precisos para algumas das perguntas aqui, mas puder fornecer uma estimativa aproximada, as aproximações são boas.*

Perguntas sobre assentamentos (do Guia dos Serviços Mundiais de NA)

Por que você quer se tornar um participante da conferência?

A Região Nordeste acredita ter experiência suficiente para contribuir com o trabalho da Conferência e com o desenvolvimento da irmandade. Além disso, tendo acumulado experiência de serviço em nossos oito anos de formação como Região, tendo passado por três experiências de candidatura a assentamento, acreditamos que estamos maduros o suficiente para participar da conferência e apoiar o processo de tomada de decisão em todo o mundo.

Você acredita que a voz da sua comunidade de NA não está sendo ouvida atualmente na WSC? Em caso afirmativo, por quê?

Sim. Embora a Região Nordeste faça parte do Fórum Zonal Brasileiro - FZB e esteja ligada à conferência através do Delegado Zonal - DZ, acreditamos que nossa voz não está sendo ouvida plenamente, devido às diferenças sociais, econômicas e culturais existentes entre os seis estados da federação que compõem a CSR-NE e as demais regiões. Além da dimensão geográfica da nossa região, desenvolvemos um novo sistema de atendimento no Brasil com foco no DI, que ajudou a enriquecer as experiências de vários grupos, áreas, regiões (CSRs) e outras áreas geográficas do nosso país.

Reunimos membros em um único Espírito de Serviço, preparando-os para servir onde quer que se identifiquem ou sejam necessários, dentro das mais diversas estruturas de NA, presencial ou online. Unidade Chamada e Serviço (U&S).

Você acredita que sua comunidade tem serviço de NA e experiência em recuperação suficientes para contribuir positivamente no processo global de tomada de decisões da Irmandade? Em caso afirmativo, explique como. Sim, nossa comunidade existe há mais de vinte anos, recebe adictos de todo o Brasil e do mundo, por ser uma região turística. Desta forma, oferecemos cada vez mais reuniões de recuperação. Ao longo destes mais de vinte anos, a Região Nordeste consolidou uma vasta experiência de serviços, tais como: DI/Extensão, H&I, RP-IP, Revisão e Tradução de Literatura, Linha de Apoio, Fóruns de Serviço, Convenções, Eventos de Passos, Eventos Temáticos, Eventos de tradições, Eventos de Conceitos, Dias de Aprendizagem, Cartas aos Presidiários e entre outros.

Com a criação da estrutura do Subcomitê de Unidades e Serviços, ampliamos e disponibilizamos para a comunidade brasileira, nosso conhecimento e experiência na prestação de serviços no formato virtual, entre os quais destacamos treinamentos, workshops, tutoriais de ferramentas virtuais e nossa Revista U&S (Em nossa última edição número 12, finalizamos o ciclo dos doze passos, e criamos um podcast com material, sempre de um antigo membro de NA, que chamamos de Conversando com Dinossauros. Agora temos um Grupo de Atendimento, para essa parte do podcast.), que está disponível no site oficial (<https://www.na.org.br/revista-unidade-e-servico/>).

Destacamos também o importante apoio técnico e coordenação em eventos nacionais, como o Dia Mundial do Serviço e o Dia do Apadrinhamento junto à Associação Brasileira de Narcóticos Anônimos/FZB. Também temos eventos em parceria com outras estruturas nacionais e internacionais, como o Fórum de Ação Local – FAL (com a 10ª Região Brasil); Fórum ALÉM MAR (entre dois CSAs da Região Nordeste e o CSA Lisboa de Portugal); ENCONTRO DOS CSAs do Nordeste (Evento entre RSC Brasil e RSC Nordeste-Evento Virtual). Encontro de grupos online para mulheres, realizado pela

a Região Nordeste; Por meio do DI do FZB, estamos disponibilizando informações sobre nosso Projeto Levando a Mensagem para o Desenvolvimento da Irmandade na Região Nordeste de NA. Para uso por outras Regiões e Fóruns Zonais. Para o próximo ano estamos preparando um Fórum de Serviços Multirregionais entre CSR Nordeste e CSR Brasil. Até o dia 02 de setembro, no dia 04 de setembro de 2022 será realizada nossa 10ª Convenção Cearense de NA. Evento gratuito.

Como a participação na conferência beneficiará sua comunidade local de NA?

Acreditamos que a participação na conferência potencializará ainda mais o nosso desenvolvimento local por meio da troca de experiências com outras comunidades, pois podemos contribuir com nossa experiência no processo de tomada de decisão, bem como colher as experiências compartilhadas por outras regiões na conferência.

Por favor, conte-nos sobre qualquer outra informação regional ou comentários sobre a experiência da região com o processo de assentamento.

Com a experiência de já ter passado por três processos anteriores, seguimos com o Grupo de Trabalho focado na WSC 2023. Vale ressaltar que o GT conta com o apoio integral e irrestrito de todas as comunidades assentadas na Região Nordeste de NA. Com base no feedback recebido na WSC 2020, que destacou nossa falta de desenvolvimento na Região, expandimos nossos esforços de Divulgação por meio do desenvolvimento da Irmandade Levando a Mensagem no interior da Região Nordeste. Com a criação do novo sistema de atendimento na Região Nordeste, houve uma melhor distribuição dos nossos serviços, com o consequente aumento do número de servidores e serviços prestados.

A sua região representa todos os grupos/reuniões da sua comunidade de NA?

Sim.

Formação e história regional

A região obedece aos limites geográficos estabelecidos, equivalentes aos limites estaduais, territoriais, provinciais ou nacionais, conforme recomendado no Guia dos Serviços Mundiais? Se não, por quê?

Cerca de 70% dos estados do Nordeste do Brasil estão localizados na Região Nordeste de NA, respeitadas as semelhanças sociais, econômicas, culturais e geográficas dos estados que a compõem. Além disso, com essa formatação, aproveitamos melhor os recursos de NA.

Se alguma parte da região já fez parte de outra região, qual foi o motivo da divisão? Por favor, descreva brevemente o processo de divisão.

Todas as regiões da comunidade brasileira vêm da Região Brasil de NA, na qual estão localizados os outros três estados da Região Nordeste do Brasil, juntamente com alguns estados do Norte e Centro-Oeste do Brasil. Com esta divisão, otimizamos o serviço prestado pela Irmandade, e aproveitamos melhor nossos recursos humanos, financeiros e ideológicos, ou seja, aproximamos os serviços e a mensagem aos membros.

Quando sua região foi formada?

maio de 2013, embora estejamos prestando serviços à comunidade do Nordeste do Brasil desde a década de 1990, conforme já informado.

Quando a região começou a administrar os serviços?

Desde o início de 2008, por meio de outra estrutura denominada Núcleo do Sol de NA, passamos a desenvolver nossos serviços independentes do CSR Brasil. No início da década de 2010, ainda como uma estrutura transitória do Núcleo, estávamos nos estabelecendo na estrutura do Fórum Zonal Brasileiro - FZB.

Em que ano começaram as reuniões de recuperação de NA na região?

Em 1994 - Grupo RENOVA VIDA

Forneça cópias das notas/atas de suas últimas três reuniões do CSR (somente em inglês, se possível).

Curiosidades sobre sua região

Nome da Região: Região Nordeste Brasil

Nome do Delegado Regional: Raimundo Francivan L. Santos (Magal)

Nome do Delegado Suplente: Novarck Oliveira

Qual é a duração do DR na sua região?

Normalmente dois anos, mas devido a mudanças na WSC 2023 serão três anos.

Quantas áreas existem na região? (Favor incluir áreas virtuais) 12 áreas Todas presenciais

Quantos grupos existem na região? (Inclua grupos que se reúnem apenas virtualmente) Temos 107 grupos presenciais, 8 grupos virtuais e 1 grupo institucional presencial.

Quantas reuniões acontecem por semana na região? (Inclua reuniões virtuais)

Temos 226 reuniões presenciais e 32 reuniões virtuais, mas em 2020, com o Lockdown, tivemos 87 reuniões virtuais. Perdemos dois CSAs que não conseguiram se sustentar após pandemia. Como resultado, o número de Grupos presenciais diminuiu 23% e o número de reuniões 19%.

Quantos painéis de H&I acontecem por semana na região? (Conte os painéis facilitados por todos os quadros de serviço, não apenas o CSR, e aqueles que são virtuais.)

Após a pandemia, estamos retornando lentamente com nossos painéis presenciais de H&I. Hoje temos 36 painéis no total. 2 virtuais femininos, 2 presenciais femininos, 1 virtual masculino e 31 presenciais masculinos. E é cada vez maior que temos feito contatos com o sistema prisional de nossos estados onde convidamos profissionais de instituições para participar de nosso Fórum Virtual para profissionais do Projeto Levando a Mensagem para o desenvolvimento de NA em nossa Região.

PROJETO DE H&I DA PRISÃO

CARCARÁ Um projeto de H&I da prisão virtual foi aprovado pelo subcomitê Unidade & Serviço. Precisamos de ajuda das CSAs e servidores da região para desenvolver o mesmo. Aguardando voluntários. Para mais detalhes entre em contato com o Subcomitê UeS: unidadeeservico@na.org.br

Parece que o número de membros em sua região vem crescendo, diminuindo ou permanecendo o mesmo desde a WSC 2020? - crescendo -X diminuindo - ficando igual Infelizmente nossa Região diminuiu por fatores pandêmicos, alguns lugares não podemos voltar para reabrir os grupos, e o resultado são duas CSAs fechadas. Mastemos um Projeto de DI em andamento e acreditamos nele. _____

Orçamento

Que porcentagem do orçamento anual do seu CSR vem de contribuições de grupo e área? 35% **Qual percentual vem de convenções e eventos?** 65% **Que porcentagem vem das vendas de literatura?** 0%, como a Região não possui distribuição de literatura, este serviço é realizado pelo ABNA e áreas.

Qual foi a quantia total de dinheiro contribuída pela região para seu fórum zonal durante seu último ano fiscal?

R\$ 5.000,00 ~~por ciclo~~, a cada quatro meses contribuimos com R\$ 833,00. Já foi aprovado em novembro de 2020.

Sua estrutura de serviço regional

Com que frequência seu CSR se reúne pessoalmente? (Número de reuniões por ano) Planejado duas vezes por ano.

Com que frequência seu CSR se reúne virtualmente? (Número de reuniões por ano) Uma por ano planejada

Com que frequência seu quadro administrativo regional se reúne virtualmente? (Número de reuniões por ano)

Apenas o quadro administrativo tem 24 por ano. O comitê da U&S tem 12 reuniões por mês, e o Projeto tem 5 reuniões por mês.

Total de 96 por

ano **Se o seu CSR se reúne pessoalmente, ele o faz no mesmo local todas as vezes?** -sim -X não?

Se não, explique.

Nossos encontros presenciais são itinerantes, os dois últimos foram realizados nos estados onde já haviam sido planejados, Recife, Maranhão. A próxima, em agosto, será em Fortaleza.

A sua região possui um escritório regional?..... -X sim - não Nosso último A

Convenção foi unificada com a Região Brasil, na cidade de Maceió – AL – Brasil, onde tivemos a presença de 320 participantes.

Sua região tem uma convenção regional? (Incluir eventos virtuais).....-X sim - não Também realizamos vários eventos

virtuais durante o bloqueio ocasionado pelo COVID 19, incluindo Adaptação da oficina Comportamento Perturbador da área de Bergen; Apresentação de Workshops - 7ª Tradição com o objetivo de auxiliar o WSO/NAWS e o ABNA; Workshop Online de Comportamento Perturbador; Jornada de Passos da Prisão realizada pela CSA Cajuína; As CSAs do Nordeste se unem a diversas CSAs dos 9 estados do Nordeste do Brasil e ao grupo Virtual 5ª Tradição; Fórum de Serviço Unificado realizado pelas três CSAs do estado de Pernambuco; Fórum de Serviços Além do Mar com as CSAs Cajuína, Upaon Açú e CSA Lisboa

– PT; DI - Desenvolvimento da Confraria ABNA 2020 com a RCS Nordeste; Encontro Norte (Belém e Amazonas) 2020 – CSR Brasil e CSR Nordeste; Pré-Conferência; Conferência Nacional de Serviço – CNS 2022. Apresentação do CAR e CAT pelos membros do QM em conjunto com o ABNA/FZB; Fórum de Ajuda do Grupo de Eventos Híbridos; Jornada de Atendimento 2022, com todos os CSAs da Região Nordeste do Brasil; Semana de RP, Fórum RSG entre Nordeste, Brasil e Rio de Janeiro.

Para o próximo ano estamos preparando um Fórum Multirregional, com a Região Brasil e a Região Nordeste Brasil. Este evento será Híbrido.

Se o evento ainda for presencial, a presença: -X Aumenta - Diminui - Permanece igual

Quais comitês ou grupos de trabalho você tem em seu RSC?

X- H&I

X- Convenção/Eventos X- FD/Extensão –

Recursos Humanos - Distribuição de Literatura X-

Revisão de Literatura X-DI/LA

Linha telefônica X-

X- Grupos de trabalho baseados em projetos

X- Escritório Regional de Serviços

Site X-

_ Juventude

- Outro, favor especificar: GT Levando a Mensagem

Alguns desses grupos de trabalho/comitês é novo desde a última WSC?

-X Sim - Não

Se sim, quais? GT de Estudos para Empréstimos de Prédios Públicos Abandonados, entre o Governo do Ceará e o Nordeste. GT para utilização e estudo de viabilidade das Linhas de Atendimento 3003 ou 132, que seriam as melhores para a Região Nordeste (Hoje utilizamos as duas). GT Escrita de Passos Carcerário, que responde a cartas de adictos químicos que estão em presídios e centros de detenção (hoje o projeto está em andamento em dois estados). GS Podcast de nossa revista Unidade & Serviço (Está em andamento a cada edição).

Seu CSR usa Tomada de Decisão Baseada em Consenso (CBDM) para tomar decisões? - X sim - não

Alguma de suas áreas utiliza o CBDM para tomar decisões? - X sim - não

Comentários sobre como isso funciona: Discussão Conceitos 6 e 9, onde consideramos todos os pontos de vista, tentando seguir as experiências colhidas nas WSCs de 2018, 2020 e 2022 nos processos de tomada de decisão. Nossas atas podem demonstrar como o processo é feito.

Prestação de Serviços e Melhores Práticas

Os esforços de desenvolvimento da irmandade (DI) ou extensão são fornecidos em sua região? -X Sim - Não **Se sim, descreva esses esforços. Se você tiver um DI ou grupo de trabalho/comitê de divulgação, por favor descreva isso.**

Através do Projeto Levando a Mensagem temos um GT; nossa Revista Unidade & Serviço; nosso folheto Grupo de Escolha Forte, que passará por uma mudança de formato para poder ser publicada no site na.org e passar essa experiência para outras comunidades de língua portuguesa. Todos os serviços de longo alcance prestados no último ciclo tiveram um custo direto na Região Nordeste no valor de R\$ 10.589 que inclui todos os seis estados que compõem o CSR. O orçamento do nosso Subcomitê para este ciclo que termina em agosto foi de R\$ 20.000. Vale ressaltar que a maior parcela desse recurso foi investida no DI/LA. Para ajudar no desenvolvimento do projeto, criamos dois encontros virtuais abertos ao público em geral que também ajudam a identificar locais onde não há grupos de NA.

Sua região já discutiu onde NA não existe em sua região?

- X Sim - Não

A primeira fase do Projeto Levando a Mensagem mapeou toda a Região Nordeste do Brasil de NA por estados e municípios da Região. Esta foi a nossa primeira fase, que estava 100% concluída. O Projeto avança com as fases dois e três com resultados positivos. A fase dois está 80% concluída e a fase três está 20% concluída.

Durante nossa Conferência de Serviço Nacional da ABNA (CNS), tivemos um tópico sobre mapeamento onde não existem grupos de NA. Foi criado um Grupo Nacional de Serviços de Mapeamento para atender todas as Regiões brasileiras, onde o Coordenador eleito foi o mesmo que fez nosso mapeamento.

Que tipo de esforços de treinamento e orientação ocorrem em sua região e/ou em suas áreas?

Treinamento de moderadores de zoom.

Treinamento de Moderadores de Salas Simultâneas Zoom.

Workshops de Painel Virtual de H&I. Treinamento para voluntários de Linha de Ajuda 3003-5222; RP-IP e Workshops de Painéis virtuais;

Oficinas de Revisão de Literatura e Tradução

Descreva que tipo de planejamento sua região e/ou suas áreas utilizam.

Utilizamos o planejamento regional do ciclo entre CSR e CSAs com calendário de reuniões definido e orçamento financeiro do ciclo. Apesar da pandemia, nossos encontros virtuais mantiveram as transferências das CSAs para a Região. Temos planos de atendimento para o próximo ano de um Fórum Multirregional, nossos planos envolvem também nossa Convenção Regional a cada dois anos. Nossas áreas planejam eventos, fóruns de serviço e seminários.

Sua região ou suas áreas têm serviços compartilhados com outros quadros de serviço? - X Sim - Não

Se sim, descreva esses esforços.

Fórum de Ajuda Local (FAL) entre a Campanha da 10ª Região Brasil e a CSA Cajuina da Região Nordeste. Convenção Unificada entre a Região Brasil e a Região Nordeste. Painéis virtuais de H&I entre as regiões Nordeste, Minas e Grande São Paulo. Levar o Projeto Mensagem entre a Brasil Sul e a Região Nordeste; hospedagem da Revista Unidade & Serviço no site da ABNA. E diversos

eventos realizados entre o DI da ABNA e a Região Nordeste.

Linha de Atendimento 3003-5222 entre a Região Brasil e a Região Nordeste, Linha de Atendimento 132 entre a HOW Brazile a Região Nordeste.

Se você teve algum sucesso particular com estratégias de comunicação em sua região e/ou áreas, por favor, compartilhe-as.

Sim, temos utilizado algumas estratégias de comunicação dentro da nossa região em nosso Projeto Levando a Mensagemtemos Fóruns para profissionais, que servem para se comunicar com profissionais da área.

áreas de Saúde, Educação e Segurança, com as quais temos multiplicadores de nossa mensagem.Esses fóruns fazem parte da fase 2 do projeto. Todos foram virtuais até agora.

Se você teve algum sucesso específico com a utilização de tecnologia de novas maneiras em sua região e/ou áreas,compartilhe-os.

Sim, com o advento da Pandemia Covid-19, aprimoramos os atendimentos virtuais, realizados entre nossas áreas e o Quadro de Serviço da Região Nordeste. Somos especializados no desenvolvimento de serviços de longa distância, devido às nossas características geográficas, culturais e socioeconômicas. Cada estrutura da área possui um grupo de WhatsApp ou Telegram para melhorar a comunicação, a Região Nordeste possui um grupo de WhatsApp para uma comunicação efetiva. Além disso, a Região conta com duas salas virtuais na plataforma Zoom para auxiliar toda a sua estrutura na prestação de serviços. Alguns CSAs possuem salas Zoom para auxiliar os grupos distantes. A Região Nordeste tem uma grande experiência com serviços virtuais. Todas as reuniõesRegionais são híbridas desde novembrode 2021.

As três Oficinas CAR e CAT (2020) foram realizadas pela plataforma Zoom e contaram com a participação detodas as CSAs da Região. Em 2022 realizamos apenas um workshop porque tivemos poucos movimentos.

Descreva os diferentes tipos de esforços de relações públicas (IP/RP) realizados em sua região.

Serviços de divulgação da linha de atendimento para cada CSA, realizados por carros de som com mídia de áudio. Apresentaçãodo vídeo IP de 30 segundos com recursos de acessibilidade, incluindo tradução para a LínguaBrasileira de Sinais (LIBRAS) e legendas em português, disponível no site https://www.na.org/?ID=LR_PR1&ID=LR_PR1.

Pintura de Paredes com o nosso número de Linha de Ajuda; Colagem de cartazes emônibus, que durante a semana de RP fizemos um ótimo trabalho nesse sentido; Colagem de adesivos com o número do Linha de Ajudadentro de trens urbanos; Bonecos em rodoviárias, comércios e centros comunitários, com sacolas de panfletos com nossos Linhas de Ajuda, para evitar a exposição dos associados durante a pandemia; Colagem adesiva em banheiros de rodoviárias, postos de saúde e estações de metrô. Entrevistas em programas de rádio e TV. Distribuição de panfletosnas vias públicas nos semáforos. Spot de rádio de 30 segundos com informações da linha de ajuda.

Quantas conferências estaduais/nacionais por ano os comitês de RP/IP em sua região e áreas em que participa/expõe?Os CSAs organizam e administram Fóruns de Serviço unificados. De 14 a 16 de outubro de 2022, acontecerá o FOUNCE-FÓRUM UNIFICADO

CEARENSE. Além disso, realizamos um Fórum Regional de Serviços a cada 2 anos, nosso próximo Fórum Regional de Serviços será multirregional, entre a Região Brasil e a Região Nordeste. Todos os servidores regionais foram financiados para participar da Conferência Nacional de Serviço, que aconteceu nos dias 13, 14 e 15 de maio de 2022. O Projeto Levando a Mensagem foi apresentado durante a Conferência. O Projeto já realizou 5 Fóruns para profissionais das áreas de Saúde, Educação, Segurança Pública e Justiça, por estado da Região Nordeste de NA, sendo que apenas o estado do Ceará realizou o último Fórum. A primeira aconteceu no dia 29 de julho de 2021 no estado doRio Grande do Norte, com 100 profissionais que multiplicaram nossa mensagem. (Por transmissão da Plataforma Zoom).

A sua região possui algum tipo de linha de ajuda ou linha deajuda de NA?

- X Sim - Não

Se sim, descreva esses esforços.

Temos cinco CSAs que usam o Linha de Ajuda com o número nacional 3003, um CSA tem o número nacional 132 e temos cinco CSAs que têm números regionais convencionais. Apenas um CSA não possui uma Linha de Ajuda. Os dois maiores números nacionais (3003/132) estão agora juntos nas redes sociais nacionais.

Durante a pandemia, os atendimentos cresceram muito em nossos estados, com uma média de 10 ligações por dia. Hoje são um pouco mais, uma média de 14 atendimentos por dia. No Linha de Ajuda 3003, WhatsApp, Telegram, Facebook, Instagram, Google e SMS são usados. O uso dessas tecnologias são altamente eficientes na comunicação.

Você tem um site regional?

Não, todas as Regiões brasileiras decidiram usar o site nacional do ABNA - URL: www.na.org.br Porém, para disponibilizar materiais de serviço para consulta dos membros e estruturas, a Região Nordeste e Unidade & Serviço criaram um site Google para facilitar o acesso a esses materiais - URL: <https://sites.google.com/na.org.br/unidadeeservico>. A Região Nordeste tinha um URL de informações de linktree: <https://linktr.ee/csrne> apenas material de serviço. **Se sim, você mantém as informações de suas reuniões atualizadas no site?** - X Sim - Não Sim, tanto reuniões presenciais quanto reuniões virtuais. www.na.org.br

Tomando decisões sobre questões da WSC

- X Sim - Não

Sua região já organizou workshops do CAR ?

Em caso afirmativo, descreva esses esforços, como o número de workshops e a frequência média.

Por sermos uma Região geograficamente muito extensa, na WSC 2020 realizamos, conforme mencionado acima, três oficinas de CAR e CAT por meio da ferramenta Zoom, com uma média de 55 integrantes para cada evento. Destacamos a participação de todas as CSA da Região, que acreditamos ser fruto do formato virtual. Em 2022 realizamos apenas um workshop pois tivemos poucas moções com 28 participantes.

Estamos cientes de três métodos principais para chegar a uma consciência sobre as moções no CAR: • Uma contagem de votos em cada moção **ou** • Em uma reunião da comunidade onde as moções são discutidas e votadas **ou** • Fica a critério do delegado.

Qual desses métodos sua comunidade usa para chegar a uma consciência sobre o CAR? (Marque apenas um. Se sua comunidade usa mais de um, indique o método principal e use a opção "Outro" para fornecer mais detalhes.)

- X Contagem—um voto por Área - Contagem—um voto por grupo - Contagem—um voto por membro - Outra contagem, por favor descreva - Discussão e votação dos RSGs em workshop/assembleia regional

- X Discussão e votação pelos MCRs na reunião do CSR -Outra reunião da comunidade, descreva

- Delegar decisões ao DR/DRS

- Outro, por favor descreva

Sua região discute as partes do CAR não relacionadas a moções?..... - X Sim - Não **Se sim, descreva esses esforços.**

Começamos com os assuntos introdutórios do CAR e depois passamos para as moções. Além disso, desenvolvemos dois workshops: Atração de Membros para o Serviço e Levar a Mensagem com Eficiência.

A sua região se empenha em reunir uma consciência para o material do CAT?

- X Sim - Não

Se sim, descreva esses esforços.

Para ajudar na tradução, utilizamos nosso comitê de Tradução de Literatura, que fez a votação Um processo muito mais fácil. E então recebemos um Power Point do CAT traduzido para usar em nossos estudos.

Inovações e Desafios

Qual assunto gerou mais interesse e discussão em sua região no último ciclo da conferência?

Reuniões Virtuais e SPAD. Tivemos uma discussão sobre aumentar o ciclo de dois para três anos.

Descreva o desafio mais significativo que sua região enfrentou desde a WSC 2020.

Aprovação e primeira revisão das nossas novas Diretrizes e Serviços Regionais para a Região Nordeste e o novo Cadastro da Associação Nordeste, que, devido a Pandemia, acabamos de concluir o processo em maio. Por esse motivo, ainda não podemos fazer nossa contribuição diretamente da Região para o NAWS. Estamos aguardando que o banco altere o formato da conta bancária para permitir o envio de uma transferência bancária ou ordem de pagamento para os EUA.

Nossa Convenção Unificada com a Região Brasil e a Região Nordeste. 320 participantes.

Descreva alguns destaques ou sucessos que sua região experimentou desde a WSC 2020.

A criação do nosso maior Projeto Regional Levando a Mensagem e os resultados de suas ações, onde já temos novos Grupos abertos e Grupos que foram fechados e reabertos. O projeto ainda está em andamento. A ABNA nos ajuda com toda a literatura.

O projeto FAL onde foram realizadas ações em quatro dias em um estado da Região Nordeste de NA, em quatro municípios. 75 ações realizadas, 7.403 panfletos com o Linha de Ajuda 132 distribuídos, 40 servidores envolvidos, 16 painéis H&I, 48 painéis PI, 11 Divulgação, 205 cartazes fixados com a LDA 132, 71 profissionais, 1.303 participantes.

Que informações adicionais você gostaria de compartilhar com outros participantes da conferência?

Acreditamos que todas as informações que fornecemos refletem nosso crescimento e maturidade como Região, e hoje temos um Projeto de Desenvolvimento da Irmandade e LA apoiado por todas as Regiões brasileiras. Gostaríamos muito de agradecer a vocês por fazerem parte da consciência da WSC.

Raimundo Francivan L. Santos (Magal) DR Região Brasil Nordeste

Novarck Oliveira DRS Região Brasil Nordeste



Formulário de solicitação de assentamento na WSC

Região Rio Grande do Sul

****Observação:** se você não tiver números precisos para algumas das perguntas aqui, mas puder fornecer uma estimativa aproximada, as aproximações são suficientes.

Perguntas sobre assentamentos (do Guia dos Serviços Mundiais de NA)

1. Por que você quer se tornar um participante da conferência?

A região foi criada há 11 anos. Acreditamos que podemos contribuir com recursos humanos e ideias e cumprimos os requisitos para ser um participante pleno da WSC.

2. Você acredita que a voz da sua comunidade de NA não está sendo ouvida na WSC? Se sim, por quê?

Nossa voz é ouvida parcialmente na WSC. Atualmente, nossa representação é zonal, juntamente com outras 3 regiões do Brasil, e em assuntos relacionados ao FIPT não podemos votar.

3. Você acredita que sua comunidade tem experiência suficiente no serviço e recuperação de NA para contribuir positivamente com o processo geral de tomada de decisões da Irmandade? Se sim, explique como.

Sim. Nossa comunidade existe desde o final dos anos 1980. E desde o início da década de 1990, estudamos o CARE e participamos do processo de tomada de decisão global, por isso acreditamos ter experiência suficiente para contribuir e participar do processo de tomada de decisão da irmandade.

4. Como a participação na conferência beneficiará sua comunidade local de NA?

Os membros esperam se sentir mais próximos dos serviços mundiais por meio de seu assentamento direto na WSC.

5. Por favor, deixe-nos saber qualquer outra informação regional ou comentários sobre a experiência da sua região com o processo de assentamento.

Na WSC 2016 fizemos o pedido mas não foi recomendado pelo QM, pois tinham CSA's dentro do estado que faziam parte de outra região e falta de desenvolvimento dentro do estado.

6. A sua região representa todos os grupos/reuniões da sua comunidade de NA?

Sim.

Formação e História Regional

7. A região obedece aos limites geográficos estabelecidos, equivalentes aos limites estaduais, territoriais, provinciais ou nacionais, conforme recomendado no Guia dos Serviços Mundiais? Se não, por quê?

Sim. Somos um estado do Brasil.

8. Se alguma parte da região já fazia parte de outra região, qual o motivo da divisão? Descreva resumidamente o processo de divisão.

Na formação da região do RS nem todas as áreas fizeram parte. Atualmente, as áreas que estavam em outra região resolveram se unir em prol do crescimento da comunidade no estado.

9. Quando sua região foi formada?

29/05/2011.

10. Quando a região começou a administrar os serviços?

29/05/2011.

11. Em que ano começaram as reuniões de recuperação de NA na região?

1988.

12. Forneça cópias das notas/atas de suas três últimas reuniões do CSR (somente em inglês, se possível).

13. Fatos sobre sua região:

Nome da região: Rio Grande do Sul Nome do Delegado Regional: Alex Nome do Delegado Suplente: Douglas

14. Qual é a duração do DR na sua região?

2 anos

15. Quantas áreas existem na região? (Incluir áreas virtuais) 10

16. Quantos grupos existem na região? (Incluir grupos que se reúnem apenas virtualmente) 114

17. Quantas reuniões são realizadas por semana na região? (Incluir reuniões virtuais) 222

18. Quantos painéis de H&I são realizados por semana na região? (Painéis de contagem facilitados portados nos quadros de serviço, não apenas o CSR, e os que são virtuais.)

12

19. Parece que o número de membros em sua região vem crescendo, diminuindo ou permanecendo o mesmo desde a WSC 2020?

Após o fechamento dos grupos por conta da pandemia, os grupos estão se reestruturando e alcançando mais membros.

Orçamento

20. Qual porcentagem do orçamento anual do seu CSR vem de contribuições de grupos e áreas?

85%

21. Qual percentual vem de convenções e eventos?

15%

22. Qual porcentagem vem das vendas de literatura?

0%

23. Qual foi a quantia total de dinheiro contribuída pela região para seu fórum zonal durante seu último ano fiscal?

200

Sua estrutura de atendimento regional

24. Com que frequência seu CSR se reúne pessoalmente? (Número de reuniões por ano)2

25. Com que frequência seu CSR se reúne virtualmente? (Número de reuniões por ano)2

regulares e quando necessário nos reunimos extraordinariamente

26. Com que frequência seu quadro regional se reúne virtualmente? (Número de reuniões por ano)8

27. Se o seu CSR for presencial, ele sempre se reúne no mesmo local? Se não, por favor explique.

mesmo local

28. Sua região possui um escritório regional?

não

29. A sua região tem uma convenção regional? (Incluir eventos virtuais)

sim

30. Caso o evento ainda seja presencial, participação:

Aumentar Diminuir Permanecer o mesmo

31. Quais comitês ou grupos de trabalho você tem em seu CSR?

Convenção/Eventos

DI/LA

H&I

Recursos Humanos

Revisão e Distribuição de Literatura

Linha de Ajuda RP/IP

Grupos de Trabalho Baseados em Projetos
Escritório Regional de Serviços
Traduções

Juventude

Outros, especifique: redes sociais; página do Facebook

32. Algum desses grupos/comitês de trabalho é novo desde a última WSC? Sim Não Se sim, quais?

Grupos de trabalho baseados em projetos

33. O seu CSR usa Tomada de Decisão Baseada em Consenso (CBDM) para tomar decisões?

X sim não

Usamos o CBDM para tomar alguns tipos de decisões, para outros tipos usamos o modelo tradicional de moções

34. Alguma de suas áreas utiliza o CBDM para tomar decisões? x sim não

Comentários sobre como funciona

áreas usam o CBDM para tomar alguns tipos de decisões, para outros tipos usam o modelo tradicional de moções

Prestação de serviços e melhores práticas

35. O desenvolvimento da irmandade DI ou esforços de extensão são oferecidos em sua região? X Sim Não

Se sim, descreva esses esforços.

O projeto de DI está sendo executado em todas as áreas por meio de jornadas de aprendizado, financiamento de viagens para eventos de serviço, distribuição de materiais de IP, treinamento de servidores; dias de aprendizado online; apoio a grupos distantes e abertura de novos grupos.

36. Se você tiver um DI ou grupo de trabalho/comitê de divulgação, descreva-o.

Este serviço é fornecido pelo RP regional conforme descrito acima.

37. Sua região discutiu onde NA não existe em sua região? X Sim Não

Atualmente aproximadamente 85% da população do estado realiza uma reunião em sua própria cidade.

38. Que tipo de esforços de treinamento e orientação ocorrem em sua região e/ou em suas áreas?

Projeto de DI sendo realizado em todas as áreas através de dias de aprendizado, financiamento de viagens para eventos de serviço, distribuição de materiais de IP; treinamento de servidores; dias de aprendizado online; apoio a grupos distantes e abertura de novos grupos.

39. Descreva que tipo de planejamento sua região e/ou áreas utilizam.

Método sugerido pela ferramenta de planejamento de área. Inventário e planejamento de ações e orçamento feito em conjunto com as áreas.

40. Sua região ou áreas têm serviços compartilhados com outros quadros de serviço? X Sim Não Se sim, descreva esses esforços.

Existe um serviço de Linha de Ajuda partilhado entre 4 áreas.O

serviço de HI é compartilhado entre 3 áreas.

41. Se você teve algum sucesso específico com estratégias de comunicação em sua região e/ou áreas, por favor, compartilhe.

Questionário digital enviado aos grupos e áreas para diagnosticar suas necessidades e situação real.

42. Se você teve algum sucesso específico usando a tecnologia de novas maneiras em sua região e/ou áreas, compartilhe-os.

As reuniões virtuais e o Whatsapp ajudaram muito a informar os membros sobre as atividades de serviço e a aumentar a conscientização sobre o funcionamento de NA e, assim, mais membros têm participado de NA como um todo.

43. Descreva os diferentes tipos de esforços de relações públicas (IP/RP) realizados em sua região

Cosem - congresso estadual de saúde pública: participamos com estande, todos os municípios do estado participaram do evento. Fizemos contatos importantes com profissionais de saúde e estamos agendando reuniões para apresentar NA.

Trensurb - empresa de trens: durante um mês lançamos um vídeo de 15 segundos dentro dos trens e nas estações, atingindo 80 mil pessoas por dia.

Material - produção de panfletos e cartazes: distribuimos mais de 1.000 cartazes e 20.000 panfletos para as áreas.

Dias de aprendizado: desde dezembro já realizamos 3 dias de aprendizado, atingindo 5 áreas. Mais 4 eventos estão planejados até o final do semestre.

Cooperação com o governo estadual: a secretaria estadual de saúde está promovendo NA para toda a rede estadual de saúde, faremos painéis PI com equipes de saúde mental e com hospitais que oferecem tratamento para adictos.

Universidades: Os painéis IP são realizados para estudantes de Psicologia e Enfermagem em 3 instituições de ensino. Pretendemos atender mais universidades.

Lista de Grupo Impressa: Imprimimos uma lista de todas as reuniões estaduais trimestralmente.

Coleta de dados: A cada 2 meses coletamos dados das áreas para mapear quantos novos membros tivemos, quantos painéis HI e IP realizamos e como as pessoas encontram NA em nível estadual.

44. Quantas conferências estaduais/nacionais por ano os comitês de RP/IP em sua região e áreas participam?

1, Congresso Estadual de Saúde; Cosems RS

45. A sua região tem algum tipo de linha telefônica ou linha de ajuda de NA? Sim X Não Se sim, descreva esses esforços.

Existem 4 linhas de atendimento no estado, todas coordenadas por áreas.

46. Você tem um site regional? Sim X Não Se sim, inclua a URL

Utilizamos o site nacional da ABNA www.na.org.br

47. Se sim, você mantém as informações da reunião atualizadas no site? X Sim Não

Tomando decisões sobre questões da WSC

48. Sua região já organizou workshops do CAR? X Sim Não

Em caso afirmativo, descreva esses esforços, como número de workshops e frequência média

. As Oficinas de CAR são realizadas desde a década de 1990 em nossa comunidade. Com uma frequência entre 20 e 30 pessoas.

Estamos cientes de três métodos principais para obter conhecimento das moções no CAR: • Uma contagem de votos em cada moção ou

X • Em reunião da comunidade onde as moções são discutidas e votadas, ou • Fica a critério do delegado.

49. Quais desses métodos sua comunidade usa para aumentar a conscientização sobre o CAR?

(Marque apenas um. Se sua comunidade usa mais de um, indique o método principal e use a opção "Outro" para fornecer mais detalhes.)

X Tally - um voto por área Tally - um voto por grupo Tally - um voto por membro Outra contagem, por favor descreva

Discussão e votação pelos CSRs no workshop/assembleia regional Discussão e votação pelos MCRs na reunião do CSR Outra reunião da comunidade, por favor descreva

Delegar decisões ao DR/DRS

outro, descreva

50. Sua região discute partes do CAR não relacionadas a moções? X Sim Não Se sim, descreva esses esforços.

Essas discussões são de responsabilidade dos delegados, que consultam as áreas para direcionar os serviços.

51. Sua região se engaja na conscientização sobre o material CAT? X Sim Não Se sim, descreva esses esforços

Fazemos da mesma forma que fazemos as oficinas do CAR.

Inovações e desafios

52. Qual tema gerou mais interesse e discussão em sua região no último ciclo de conferência?

Encontros virtuais e projeto de desenvolvimento da irmandades no RS.

53. Descreva o desafio mais significativo que sua região enfrentou desde a WSC 2020

enfrentamento da pandemia; fechamento de grupos; diminuição de membros e recursos.

54. Descreva quaisquer destaques ou sucessos que sua região tenha experimentado desde a WSC 2020

unificar o estado em uma estrutura; aproximação com órgãos públicos; desenvolvimento da região; unidade; consciência da 7ª tradição; formação de novos servidores

55. Que informações adicionais você gostaria de compartilhar com outros participantes da conferência?

Gostaríamos de agradecer a oportunidade de servir a NA e levar a mensagem ao adicto que ainda sofre.



Formulário de solicitação de assentamento na WSC 2022

Região da Tailândia

***Observação: Se você não tiver números precisos para algumas das perguntas aqui, mas puder fornecer uma estimativa aproximada, as aproximações são boas.*

Perguntas sobre assentamentos (do Guia dos Serviços Mundiais de NA)

Por que você quer se tornar um participante da conferência? Em nome da Região Tailândia, sentimos que não apenas podemos nos beneficiar ao nos tornarmos participantes da conferência para nos sentirmos mais "parte dela" e termos exposição direta dentro da WSC, mas sabemos que temos muito a contribuir, pois amadurecido nos últimos 15 anos.

Precisamos do apoio e da sabedoria que a WSC tem, caso surja algum desafio ou problema que precisemos de esclarecimento e orientação, de maneira oportuna e direta.

Você acredita que a voz da sua comunidade de NA não está sendo ouvida atualmente na WSC? Em caso afirmativo, por quê?

A Região Tailândia é membro do Fórum Ásia-Pacífico, então temos alguma comunicação indireta com a WSC, mas não votação real, portanto, se fôssemos eleitos como participantes plenos, teríamos um link direto. Atualmente, se tivermos alguns problemas em nossa Região, podemos passar pelo APF e ser encaminhados à WSC, mas o cronograma e os problemas são adiados e diminuídos porque são incluídos no Fórum Ásia-Pacífico.

Você acredita que sua comunidade tem serviço de NA e experiência em recuperação suficientes para contribuir positivamente no processo global de tomada de decisões da Irmandade? Em caso afirmativo, explique como.

De fato, temos bastante experiência em serviço e recuperação de NA em nossa Região para contribuir positivamente para a WSC. Muitos de nossos membros têm décadas de experiência em recuperação e serviço. Somos muito diversos em nossos membros de todo o mundo que fizeram da Tailândia seu lar. Não apenas em sua recuperação individual, mas em uma série de experiências prestando serviço em seus países de origem antes de se estabelecerem aqui. Certamente somos uma região única no sentido de que temos muito a compartilhar sobre levar a mensagem à comunidade indígena e como conseguimos encorajar o crescimento da irmandade tailandesa. Fizemos apresentações na Conferência de Adicção ASEAN por dois anos consecutivos e participamos de uma conferência Isaan Addiction naquela província localizada em uma área remota do nordeste da Tailândia. Também organizamos um estande na Federação Mundial de Comunidades Terapêuticas em conjunto com o NAWS
.....

Como a participação na conferência beneficiará sua comunidade local de NA? Não só temos muito a oferecer, mas também poderíamos contar com o apoio da WSC, que tem vasta experiência em lidar com desafios regionais e de área. Nenhuma região ou área é perfeita, então coletivamente podemos ajudar uns aos outros para encontrar soluções de forma oportuna e construtiva.....

Por favor, conte-nos sobre qualquer outra informação regional ou comentários sobre a experiência da região com o processo de assentamento. Já nos inscrevemos duas vezes no passado e não fomos aceitos, mas estamos determinados a melhorar nas áreas em que fomos criticados e descobrimos que é uma grande experiência de aprendizado. Naquela época, não sabíamos de todo o processo envolvido em como precisamos de uma região

"assentada" para apresentar uma moção em nosso nome.
.....

A sua região representa todos os grupos/reuniões da sua comunidade de NA? Sim nós fazemos.....

Formação e história regional

A região obedece aos limites geográficos estabelecidos, equivalentes aos limites estaduais, territoriais,

provinciais ou nacionais, conforme recomendado no Guia dos Serviços Mundiais? Se não, por quê? Sim, estamos de acordo com os limites geográficos do Reino da Tailândia, embora tenhamos feito algum trabalho de H&I/IP através da fronteira norte com a Birmânia em diversas ocasiões.....

Se alguma parte da região já fez parte de outra região, qual foi o motivo da divisão?

Por favor, descreva brevemente o processo de divisão. Não, sempre fomos unidos e sempre seremos.

Quando sua região foi formada? 2007.....

Quando a região começou a administrar os serviços? Em 2007 formamos a Região e começamos a administrar os diferentes comitês da época.....

Em que ano começaram as reuniões de recuperação de NA na região? 1994 foi quando começamos as reuniões em Bangkok com outras áreas começando pouco antes ou depois disso, mas não oficialmente como uma região organizada.

Forneça cópias das notas/atas de suas últimas três reuniões do CSR (somente em inglês, se possível).

Curiosidades sobre sua região

Nome da Região Tailândia

Nome do Delegado Regional Nosso DR anterior teve que renunciar após assumir um novo cargo de Delegado Zonal na APF, portanto, votaremos em um novo DR em nossa próxima reunião em agosto de 2021.

Acabei sendo eleito Delegado Regional. Marque W.....

Nome do Delegado Suplente nenhum

Qual é a duração do DR na sua região? 2 anos

Quantas áreas existem na região? (Inclua áreas virtuais) atualmente temos 13 áreas, Chiangmai, Bangkok, Hua Hin, Koh Samui, Koh Phuket, Pattaya, Ubon, Koh Phangan, Pattani, Pai, Koh Phi Phi Pai e Koh Chang, que é 7 acima do nosso última inscrição na WSC.

Quantos grupos existem na região? (Por favor, inclua grupos que se reúnem apenas virtualmente) Temos 40 grupos

Quantas reuniões acontecem por semana na região? (Por favor, inclua reuniões virtuais) 55 reuniões, incluindo as que tivemos que realizar virtualmente durante a pandemia. Atualmente, temos 28 reuniões on-line, das quais 7 são reuniões em tailandês e até uma reunião LGBTQ em Bangkok. Um total de 11 reuniões de língua tailandesa até o momento.....

Quantos painéis de H&I acontecem por semana na região? (Conte os painéis facilitados por todos os quadros de serviço, não apenas o CSR, e os que são virtuais.) Atualmente, eles se reúnem duas vezes por semana.....

Parece que o número de membros em sua região vem crescendo, diminuindo ou permanecendo o mesmo desde a WSC 2020? -
crescendo - diminuindo - permanecendo o mesmo

Orçamento

Que porcentagem do orçamento anual do seu CSR vem de contribuições de grupo e área? Aproximadamente. 25%.....

Que porcentagem vem de convenções e eventos? Aproximadamente. 70%.....

Que porcentagem vem das vendas de literatura? Aproximadamente. 5%.....

Qual foi a quantia total de dinheiro contribuída pela região para seu fórum zonal durante seu último ano fiscal?

Contribuímos com aproximadamente US\$ 6.400.....

Sua estrutura de serviço regional

Com que frequência seu CSR se reúne pessoalmente? (Número de reuniões por ano) normalmente duas vezes por ano

Com que frequência seu CSR se reúne virtualmente? (Número de reuniões por ano) duas vezes por ano por causa

da Covid

Com que frequência seu quadro administrativo regional se reúne virtualmente? (*Número de reuniões por ano*) duas vezes por ano

Se o seu CSR se reúne presencialmente, ele o faz sempre no mesmo local? - sim - não?

Se não, explique. Gostamos de variar todos os anos para dar a cada área a oportunidade de sediar uma convenção, se assim o desejarem.

A sua região possui um escritório regional? - sim - não

Sua região tem uma convenção regional? (Inclua eventos virtuais). - sim - não

Se o evento ainda for presencial, a frequência está: - Aumentando - Diminuindo - Permanecendo a mesma

Quais comitês ou grupos de trabalho você tem em seu CSR? - Convenção/Eventos - FD/Extensão - Recursos Humanos - Distribuição de Literatura – RP/IP, Revisão de Literatura - Linha Traduções - Jovens - Outros,

- Grupos de trabalho baseados em projetos - Site

Comitê de Unidade

Algum desses grupos de trabalho/comitês é novo desde a última WSC?..... - Sim - Não Se sim, quais? O HI, IP, DI/LA, Unidade.....

Seu CSR usa Tomada de Decisão Baseada em Consenso (CBDM) para tomar decisões? - sim – não

Alguma de suas áreas utiliza o CBDM para tomar decisões?..... - sim - não

Comentários sobre como funciona

Prestação de Serviços e Melhores Práticas

Os esforços de desenvolvimento da irmandade (DI) ou extensão são fornecidos em sua região? - Sim - Não **Se sim, descreva esses esforços. Se você tem um DI ou grupo de trabalho/comitê de divulgação, descreva isso.** Nossos esforços de divulgação incluem um bom relacionamento com o governo tailandês para nos permitir iniciar reuniões de NA em 6 hospitais de Thanyarak, enquanto os encorajamos a continuar por conta própria com nossas visitas ocasionais de apoio .

Também cruzamos a fronteira norte com a Birmânia para ajudar a espalhar a notícia nos campos de lá.

Sua região já discutiu onde NA não existe em sua região? - Sim - Não Temos feito passeios em áreas rurais e distantes onde realizaram workshops em tailandês e inglês para ajudar a apoiar novos grupos, principalmente em centros de tratamento que carecem de financiamento para serviços profissionais.

Que tipo de esforços de treinamento e orientação ocorrem em sua região e/ou em suas áreas? Nós temos vários workshops realizados durante nossas Convenções Regionais, bem como durante algumas Visitas.

Descreva que tipo de planejamento sua região e/ou suas áreas utilizam. Temos uma Irmandade

Programa de desenvolvimento em vigor destinado a promover nossos esforços em todas as áreas da Tailândia, incluindo instituições, instalações governamentais e setores privados. Temos comitês de unidade que se reúnem quinzenalmente para organizar várias atividades além das reuniões como boliche, piqueniques e jantares que sempre ajudam a melhorar o relacionamento entre os adictos. Além disso, nosso Comitê de Unidade tem sido pró-ativo na realização de vários workshops em diferentes áreas durante os eventos da convenção e visitas.

Sua região ou suas áreas têm serviços compartilhados com outros quadros de serviço? - Sim - Não

Se sim, descreva esses esforços. O comitê de linha de ajuda e tradução é compartilhado na Região, e combinamos nosso Comitê de H&I com IP para utilizar nossos recursos economicamente para formar um novo comitê que chamamos de HIPI, que tem sido muito bem-sucedido.

Se você teve algum sucesso particular com estratégias de comunicação em sua região e/ou

áreas, por favor, compartilhe-as. Reuniões on-line, linhas de bate-papo, atualização da comunicação da linha telefônica e página da web ajudaram tremendamente.

Se você teve algum sucesso específico com a utilização da tecnologia de novas maneiras em sua região e/ou áreas, compartilhe-os. Tivemos que usar muito as reuniões virtuais do zoom durante os últimos 18 meses, bem como criar grupos de bate-papo para “solitários” ou membros isolados em áreas pouco populosas ou isoladas, o que provou ser muito bem-sucedido

Descreva os diferentes tipos de esforços de relações públicas (RP/IP) realizados em sua região Nossos esforços de RP e IP foram muito prejudicados nos últimos 18 meses de curso, mas no passado, fizemos muitos workshops e palestras em Faculdades de Saúde Pública, enfermarias psiquiátricas, oficinas de dependência, prisões e hospitais comunitários. Nossas áreas de Chiangmai e Bangkok têm estado particularmente ocupadas com o HIPI, reunindo-se duas vezes por semana e indo para a reabilitação local duas vezes por semana para reuniões em tailandês e inglês. Isso fez com que as reuniões florescessem lá, com muitos ex-clientes optando por ficar em Chiangmai por causa do forte companheirismo e conexões que fizeram. Antes da Covid, suas reuniões haviam aumentado para mais de 70 pessoas presentes!

Em quantas conferências estaduais/nacionais por ano os comitês de RP/IP em sua região e áreas participam/ expõem? Eu diria que normalmente cerca de 10 a 12 por ano, mas com a última pandemia, não conseguimos fazer muito na forma de “cara a cara”, “RP ou IP”, mas, como mencionado acima, ainda temos conseguido entrar em algumas reabilitações locais.

A sua região possui algum tipo de linha de ajuda ou linha de ajuda de NA? - Sim - Não **Se sim, descreva esses esforços.** Temos uma linha de ajuda/telefone “24 horas” disponível em tailandês e inglês, que tem sido bastante útil para fornecer informações sobre os recursos disponíveis.

Você tem um site regional? - Sim - Não **Se sim, inclua a URL** www.na-thailand.org...

Se sim, você mantém as informações de suas reuniões atualizadas no site? - Sim - Não Sim, temos um site muito fácil de seguir nas opções em tailandês e inglês, com uma maneira conveniente para enviar mensagens ao servidor web caso sejam necessárias correções ou atualizações. Esteve particularmente ocupado nos últimos 8 meses devido às restrições da Covid, exigindo que atualizássemos constantemente as mudanças nas reuniões “virtuais” versus “face a face”. Pretendemos incluir uma seção de “arquivo” para incluir todas as atas de reuniões de negócios para que sejam acessíveis a todos. Tivemos que criar uma nova seção apenas para reuniões “on-line”, devido à grande demanda, mas todas as áreas foram muito diligentes em enviar suas informações.

Tomando decisões sobre questões da WSC

Sua região já organizou workshops do CAR ? - Sim - Não **Se sim, descreva**

esses esforços, como número de workshops e frequência média O que fazemos, em vez de realizar um workshop específico do CAR, é manter nossa irmandade regional atualizada sobre todo o progresso que estamos fazendo em várias áreas, incluindo HIPI, IDTs e traduções de literatura.

Também gostamos de manter nossos membros atualizados sobre nossas responsabilidades zonais e de área, tanto como grupo quanto sobre os cargos de serviço individuais. Esses workshops são realizados durante nossos eventos regionais.

Estamos cientes de três métodos principais para chegar a uma consciência sobre as moções no CAR: • Uma contagem de votos em cada moção **ou** • Em uma reunião da comunidade onde as moções são discutidas e votadas **ou** • Fica a critério do delegado.

Qual desses métodos sua comunidade usa para chegar a uma consciência sobre o CAR? (Marque apenas um. **Se sua comunidade usa mais de um, indique o método principal e use a opção “Outro” para fornecer mais detalhes.**)

- Contagem—um voto por Área - Contagem—um voto por grupo - Contagem—um voto por membro - Outra contagem, por favor descreva - Discussão e votação dos RSGs em workshop/assembleia regional

- Discussão e votação pelos RCMs na reunião do RSC -Outra reunião da comunidade, por favor descreva

- Delegar decisões ao RD/AD

-*Outro, descreva N/A

Sua região discute as partes do CAR não relacionadas a moções?.....- Sim - Não Se sim, descreva esses esforços.....

A sua região se empenha em reunir uma consciência para o material do CAT?.....- Sim- Não Se sim, descreva esses esforços.....

Inovações e Desafios

Qual assunto gerou mais interesse e discussão em sua região na última conferênciaciclo?

O assunto mais discutido no último ciclo foi o custo e os métodos de envio de nossos pedidos de literatura do NAWs. Questões de despesas, remessa, direitos autorais, etc. Outra questão importante seria nosso manual de procedimentos regionais que aprovamos desde então.

Descreva o desafio mais significativo que sua região enfrentou desde a WSC 2020.

desafio significativo seria o de realizar reuniões e continuar com nosso trabalho HIPI durante a pandemia.Além disso, estamos sempre tentando deixar mais membros entusiasmados e proativos com o serviço.

Temos o prazer de anunciar que metade dos membros do nosso Comitê Regional são adictos

tailandeses. Existe o desafio óbvio de levar a mensagem a áreas remotas onde os serviços são limitadosmesmo nos melhores momentos.

Descreva alguns destaques ou sucessos que sua região experimentou desde a WSC 2020 Como mencionado acima, metade dos membros do nosso comitê são tailandeses. Eles têm feito um trabalho tremendo no início de novas reuniões, traduzindo grande parte de nossa literatura e atraindo mais membros. Eles têm estado muito ativos em Hospitais e Instituições, bem como em viagens frequentes paraas áreas do sul da Tailândia, visitando 6 instalações de tratamento específicas tailandesas. Eles desenvolveram um bom relacionamento com algumas agências tailandesas diferentes, onde antes, como estrangeiros, não éramos tão facilmente aceitos. O comitê de tradução tem sido tão produtivo nos últimos dois anos! O "Texto Básico" foi impresso em tailandês, o "Só por Hoje" está sendo impresso e estará disponível em alguns meses, o "Guia de Trabalho de Passos" está quase completo, assim como 95% dos panfletos.

Temos um rascunho de "Funciona como e por quê" que será enviado para aprovação, e "Viver limpo" seguido pelos "Princípios orientadores" certamente será o próximo.

Que informações adicionais você gostaria de compartilhar com outros participantes da conferência? N / D A Tailândia tornou-se uma irmandade muito unida nos últimos 15 anos. A região da Tailândia adoraria ter um assentamento na WSC e assim ter um vínculo mais direto com a irmandade que não apenas nos deu vida, mas também continua a nos ajudar a crescer como indivíduos e como Região. Sentimos que, dada a nossa resiliência na superação de alguns desafios, seríamos úteis para promover os serviços de NA em outros países do Sudeste, como Vietnã, Camboja, Laos e Birmânia, usando os exemplos e sucessos de NA da Tailândia, principalmente em levar a mensagem às comunidades indígenas que sofrem. Amadurecemos muito desde o início e fizemos um esforço honesto para melhorar nas áreas em que faltávamos no passado.

Continuaremos a fazer o nosso melhor com os recursos de que dispomos, e não apenas sentimos que podemos ser um grande trunfo para a WSC, mas também nos beneficiamos de seu apoio, se tivermos a oportunidade. Além disso, tivemos que cancelar nossa Convenção no ano passado devido a incertezas de viagem, mas temos um comitê completo e estamos realizando uma reunião do Comitê de Convenções este mês para finalizar os detalhes de nossa planejada Convenção em fevereiro de 2023.

Seu em serviço,Mark W Delegado

Regional, Tailândia

G. Informações adicionais das regiões que se candidatam a vagas

Um Guia para os Serviços Mundiais de NA contém a seguinte política:

“O QM, com a ajuda do grupo de trabalho envolvido, produzirá um relatório final com recomendações para a próxima conferência. A região solicitante verá o relatório antes de ser distribuído aos participantes da conferência e poderá incluir qualquer informação adicional que considere relevante para a consideração da conferência. Um relatório com as informações será então distribuído aos participantes da conferência antes da WSC.”

Cada região candidata teve a oportunidade de ver a parte do relatório relevante para ela, e a seguir estão as informações adicionais fornecidas.

Brasil Central

Em relação aos grupos que fazem parte da Região Brasil, quando foi formada a Região Brasil Central, os grupos da cidade de Brasília entenderam que seria melhor permanecer na Região Brasil, pois ela tem voz na WSC. Com o tempo, alguns desses grupos se juntaram à Região Brasil Central, mas outros ainda continuam a fazer parte da Região Brasil. Respeitamos a decisão desses grupos. Independentemente de fazerem parte da Região Brasil, continuaremos a prestar nossos serviços na cidade de Brasília. Acredito que esses grupos só se juntarão a nós quando a Região Brasil Central tiver voz na WSC.

Sobre o baixíssimo crescimento: Gostaria de lembrar que a pandemia do COVID-19 atrapalhou nosso crescimento.

Atenciosamente, Marco E.

DR Brasil Central

Região do Irã nº 1

Desde nosso último relatório, muitas áreas e comitês metropolitanos decidiram se juntar à Região 1, então nossa região cresceu aproximadamente 20% desde nosso último contato.

Javad M.

DR Região do Irã 1

Região Nordeste Brasil



WSC 2023 SEATING RECOMMENDATION
ADDITIONAL INFORMATION FROM
NORDESTE REGION BRAZIL



- Quantas áreas existem na região? (Inclua áreas virtuais)

12 CSAs Todos presenciais, no último dia 8 de janeiro de 2023 iniciou um Grupo de Trabalho para formar um novo CSA Entre três estados (Maranhão, Ceará e Piauí) no sertão. Talvez mês que vem possamos ter um novo CSA na Região Nordeste. O atendimento aconteceu por meio do Projeto Levando a Mensagem.

Anexei o link com o inventário da terceira fase do Projeto Levando a Mensagem. Link: https://drive.google.com/file/d/10HXfGp3nwhfM0jCowBXJfzfou5VwCuB/view?usp=share_link

- Quantos grupos existem na região? (Inclua grupos que se reúnem apenas virtualmente)

Temos 118 grupos presenciais, 8 grupos virtuais e 3 grupos institucionais presenciais. Aumento de 10% nos últimos seis meses.

- *Quantas reuniões acontecem por semana na região? (Inclua reuniões virtuais)*

Temos 236 reuniões presenciais e 36 reuniões virtuais. O número de Grupos presenciais aumentou também em 10%. Anexe o link com o inventário das reuniões virtuais e DI do último ano de 2022. Link: https://drive.google.com/file/d/1QBQBABpoIT0UaMAy42f7TXGowkEQnhSb/view?usp=share_link

- *Quantos painéis de H&I acontecem por semana na região? (Conte os painéis facilitados por todos quadros de serviço, não apenas o CSR, e aqueles que são virtuais.)*

Hoje temos 40 painéis no total. 2 virtuais femininos, 2 presenciais femininos, 1 virtual masculino e 35 presenciais masculinos.

No ano passado o DI da ABNA fez um Censo do painel de H&I. Anexe o link para ajudar no acesso. Link: <https://www.na.org.br/mapa-censo-nacional-hi> - Projeto Cartas Carcerário aumentou muito em dois CSAs Cajuina e Forte, cabines em diferentes estados.

O Cajuina no Piauí e o Forte em Pernambuco. Cajuina em dois presídios um feminino e outro masculino.

Ao todo, 43 cartas foram respondidas naqueles dois presídios. A CSA Forte de Pernambuco também respondeu 40 cartas em dois presídios. Foram respondidas 83 cartas no período de julho a dezembro de 2022.

O Grupo de Trabalho Feminino fez uma apresentação Internacional em cooperação com o Grupo de Troca de Experiências de H&I em 11 de dezembro de 2022. A apresentação da Região Nordeste foi duas vezes, Projeto Cartas Carcerário e Projeto Carcará. Grande evento. O Grupo de Trabalho feminino fez um vídeo para chamar novas pessoas para serem servidoras.

- Por meio de nosso Projeto de Desenvolvimento da Irmandade Levando a Mensagem, estamos crescendo e superando as baixas que ocorreram devido à pandemia. - O primeiro Grupo Feminino completou 20 anos de formação em outubro de 2022, exatamente no dia 12 de outubro, em Fortaleza-CE. Temos mais um Grupo em Terezina - PI. CSACajuina, e não poderíamos deixar de comentar esse evento.

- E não podemos esquecer que nossa Região Nordeste do Brasil completará 10 anos de formação no dia 5 de maio de 2023.

- *Sua região ou suas áreas têm serviços compartilhados com outros quadros de serviço?*

Sim. Depois do evento entre a CSR Brasil e a CSR Nordeste que foi a Convenção Unificada resolvemos criar um evento especial de serviço novamente juntos. Onde o evento seria sobre o Serviço. E então criamos o Primeiro Fórum Unificado de Serviço Brasil e Nordeste. A moção foi enviada a ambas as Regiões para votação, e ambas as Regiões a aprovaram.

Em 08 de agosto de 2022, criamos um Grupo de Trabalho para dar início ao projeto do Primeiro Fórum Unificado de Serviços Brasil Nordeste. Este evento será o primeiro no Brasil entre duas Regiões.

O evento será de 18 a 20 de agosto de 2023. Em Natal, até o momento, temos 130 inscrições. A meta é de 250 inscrições, mas talvez cheguemos a 300 membros da comunidade brasileira. Algumas pessoas chamam de Convenção de Serviço. O nome do tema é Abnegação, Compromisso e Gratidão. O evento será aberto ao público, familiares e profissionais da educação, saúde e segurança pública.

Na cidade de Natal no estado do Rio Grande do Norte. Essa decisão de estar em Natal é a cidade por estar no meio da Região Nordeste de NA.

TODOS SEJAM BEM VINDOS!

Link de divulgação: <https://www.instagram.com/reel/CmhPH5KPOR/?igshid=OGQ2MjdiOTE=>



I FÓRUM UNIFICADO
BRASIL ◊ NORDESTE

- No próximo final de semana, de 20 a 22 de janeiro, acontecerá o 2º Evento Step 100% gratuito do CSA Unidade Leste em Fortaleza - CE.

Esperamos mais de 100 membros participantes. - Eventos realizados na Região Nordeste

de julho a dezembro de 2022. - X- Convenção Cearense 100 gratuita – CSA Luz, CSA Unidade Leste, CSA Sol Poente, CSA

Praia – Fortaleza – CE- 2 a 4 de setembro de 2022. 3 de setembro foi o Dia da Unidade de NA, e oramos no horário de Brasília.

- I- Evento Temático CSA Forte- PE- 23 a 25 de setembro de 2022. - Voo

das Águias CSA Cajuiá-PI – Evento Virtual Feminino – 09 de outubro de 2022. - PI DELAS – Evento Virtual Feminino de IP – 13 e

15 de outubro, 18.10.2022. - II- Etapa Etapa CSA Cajuiá – PI- 21 a 23 de outubro de 2022. - XIV- Etapa Etapa CSA Upanon-Açu –

MA – 04 a 06 de novembro de 2022. - V- Etapa Etapa CSA Extremo Oriental – PB- 11 a 13 de novembro de 2022. - VIII- EtapaEvento

CSA Asa Branca – PE – 9 a 11 de dezembro de 2022.

Fizemos um grande serviço unificado com a Região Brasil e Região Nordeste, um alcance em dois estados ao mesmo tempo em duas cidades fronteiriças. Foram 720 km ida e 720 km volta. De 15 de dezembro a 21 de dezembro de 2022, 8 membros participaram desta ação de Desenvolvimento da Irmandade por meio do Projeto Levando a Mensagem, Comitê de Unidade e Serviço e RP da Região Brasil.

Um município da Região Nordeste - Petrolina - Pernambuco e outro município da Região Brasil - Juazeiro da Bahia - Nome do Projeto: LA Velho Chico. Fizemos painéis de IP em ambas as cidades, painéis de H&I, entrevistas de rádio, colagem de cartazes em vários locais das cidades, distribuição de folhetos com o Linha de Ajuda 3003 e mais de 3.000 panfletos foram distribuídos.

Muito obrigado pela oportunidade de fazer parte da WSC 2023.

Grupo de Trabalho de Solicitação de Assentamentos da Região Nordeste Brasil - 19 de janeiro de 2023.

Raimundo S. (Magal)

DR Nordeste Região Brasil Novarck O.

DRS Nordeste Região Brasil

Rio grande do sul

Gostaríamos de acrescentar o seguinte pensamento à recomendação do grupo de trabalho: A inclusão de todas as áreas de nosso estado na Região do Rio Grande do Sul aumentou significativamente a eficácia de nossos esforços de RP e nos ajudou a obter melhores resultados com esse serviço.

Alex S.

DR Rio Grande do Sul

Tailândia

Fui à reunião de língua russa ontem à noite e recebi uma resposta calorosa e sinto que "abri a porta" para uma melhor comunicação. O idioma é certamente uma barreira, pois a maioria deles tem muito pouco

inglês, e muitos deles estão aqui apenas de férias. No entanto, dividimos uma sala de reuniões, algumas literaturas e crachás ... e eles me convidaram para ficar para a reunião, mas eu também tinha uma reunião da Convenção ao mesmo tempo. Talvez semana que vem eu compareça. Não vou entender o que está sendo dito,

mas já estive em reuniões que não falam inglês no passado, e as partilhas certamente são sentidas no coração. Fiquei curioso para descobrir que eles têm um "fórum" para os adictos russos viajantes chamado "Transit NA", que pesquisei no Google, mas não consegui encontrar nada. Aparentemente, eles fazem bom uso disso para adictos russos que viajam pelo mundo.

Quanto aos adictos tailandeses, sinto que estamos fazendo um grande progresso lá. Eles estão no Comitê Regional, bem como em cargos-chave (incluindo presidente) no Comitê de Convenções. Temos nos concentrado na Convenção ultimamente com reuniões a cada duas semanas e temos uma reunião regional no início da Convenção em meados de março. Espero que todos os cargos sejam preenchidos, bem como uma boa participação nessa reunião. Não sinto que haja barreiras entre os expatriados e os membros tailandeses, e temos um bom relacionamento. Suas habilidades em inglês são adequadas e o respeito mútuo certamente existe. Nossa 13ª Convenção "Dádiva da Vida" será realizada de 17 a 19 de março em Bangkok. Já tivemos um bom "pré-registro" e entusiasmo, então deve ser um grande momento e sucesso.

Mark W

DR Tailândia

H. Informações básicas sobre o Brasil

Os pontos a seguir explicam alguns dos principais pontos relacionados ao desenvolvimento da atual estrutura regional no Brasil. Estes, juntamente com o mapa regional brasileiro, são oferecidos na tentativa de explicar algumas das circunstâncias únicas no Brasil e destinam-se a auxiliar no processo de tomada de decisão dos participantes da conferência. • 1992—Região Brasil tem assentamento na WSC. A região abrange todo o Brasil. • Final

dos anos 1990-início dos anos 2000: Discussões sobre os desafios relacionados ao tamanho geográfico do Brasil resultou na proposta de formação de um novo nível de serviço denominado núcleos em 2002. São quadros de serviço multiáreas que se posicionam entre o CSA e o CSR. Eles visam permitir que as áreas vizinhas se apoiem, promover o crescimento da Irmandade em áreas menos desenvolvidas e economizar nas despesas de viagem.

- 2002 até os dias atuais—Núcleos se formam em diferentes partes do Brasil, inicialmente nas grandes centros populacionais do Rio de Janeiro e São Paulo. • 2005—Região Brasil Sul é formada. • 2007—Região Grande São Paulo formada. • 2008—Região Brasil Sul foi assentada. • 2009—Formação das Regiões HOW e Rio de Janeiro. • 2011—Região Rio Grande do Sul formada. • 2013—Formação das Regiões Brasil Central e Brasil Nordeste. • 2015—Região de Minas foi formada. • 2018—Regiões Rio de Janeiro, Grande São Paulo e HOW foram assentadas, 2020 foi assentada Região Minas.

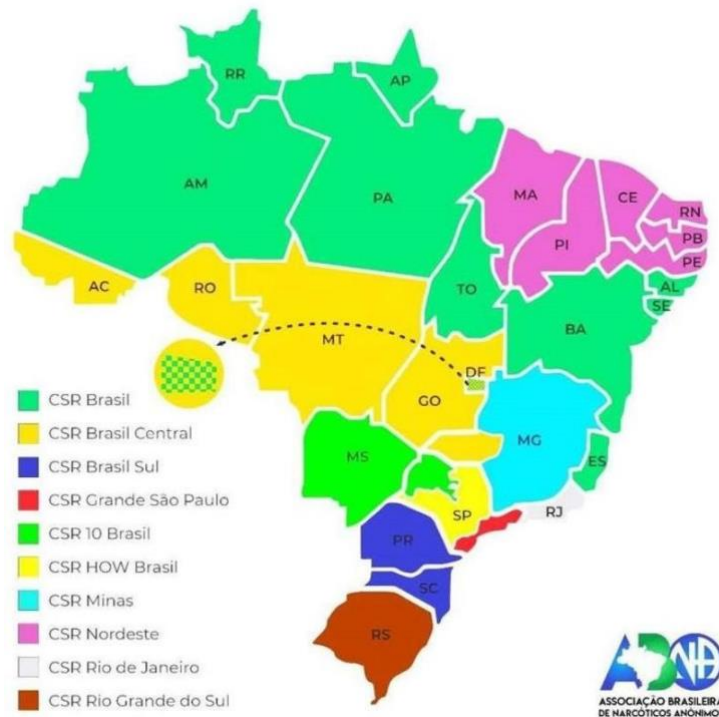

Processos propostos para a WSC 2023

A conferência está sempre evoluindo e, a cada WSC, os participantes decidem sobre mudanças nos processos. Normalmente, os participantes aprovam novos processos para uma única conferência e, se as mudanças parecem funcionar bem, moções são apresentadas no dia de encerramento da WSC para tornar a política de novos processos permanente. Pretendemos continuar com essa abordagem. No passado, normalmente oferecíamos uma única moção com todas as mudanças nos processos, mas muitas vezes a WSC preferia lidar com as questões separadamente quando possível, por isso estamos oferecendo moções separadas aqui. Estamos propondo uma série de mudanças nos processos de conferência para a WSC 2023.

Se as mudanças melhorarem o processo de tomada de decisão, apresentaremos moções no dia de encerramento da WSC para torná-las uma norma permanente. Abaixo descrevemos nossas recomendações para:

- Terminologia para Descrever Enquetes e Resultados da Votação
- Emendas
- Recurso do Facilitador
- Abstenções
- Processo de Proposta de Assunto Novo

Terminologia para Descrever Enquete e Resultados da Votação

Estamos oferecendo uma moção para simplificar a terminologia a ser usada para descrever a votação e os resultados da votação. No passado, a porcentagem exigida para aprovar algumas moções era de maioria simples, e para outras moções será de dois terços. A terminologia atual do *Guia dos Serviços Mundiais* reflete esses diferentes limites de aprovação.

Esta é a terminologia listada no GWSNA. É potencialmente confuso porque uma moção que tem “apoio” pode falhar.

Consenso unânime		
Consenso	Significa 80% ou grande apoio	80%-<100%
Forte Apoio	Significa maioria de 2/3	66.66%-<80%
Apoio	Significa maioria simples	50%<66,66%
Falta de apoio	Significa menos que maioria simples	33,33%-<50%
Forte Falta de apoio	Significa menos que 1/3 de apoio	20%<33,33
Consenso em não apoiar	Significa 20% ou menos	0%<20%
Sem apoio		

Estamos sugerindo combinar os três *termos intermediários* – *Apoio*, *Falta de apoio* e *Forte falta de apoio* – em uma categoria: *Falta de apoio forte*. A *falta de apoio forte* descreve melhor o resultado da votação ou pesquisa: com menos de dois terços, não há apoio suficiente para aprovar o item.

Moção: Usar a seguinte terminologia para descrever a enquete e os resultados da votação, somente para a WSC 2023:

Consenso unânime		
Consenso	Significa 80% ou grandeapoio	80%-<100%
Forte Apoio	Significa maioria de 2/3	66.66%-<80%
Falta de forte apoio	Significa menos de 2/3	20%-<66.66%
Consenso em não apoiar	Significa 20% ou menos	0%-20%
Sem apoio		

Objetivo: Simplificar a terminologia para descrever a votação e os resultados das pesquisas e torná-la menos potencialmente confusa.

Podemos oferecer uma moção no dia de encerramento da conferência com linguagem semelhante para incluir no *Guia dos Serviços Mundiais de NA*.

Emendas

Todas as moções e emendas do *CAR* e *CAT*, bem como as moções para assentar novos participantes da conferência, são votadas em inglês, português e espanhol antes da WSC. Fazer essa enquete inicial antes da WSC ajuda os facilitadores da WSC a determinar a ordem do dia da conferência e agilizar o processo de tomada de decisões.

Como as emendas são apresentadas antes da WSC, as mudanças que recomendamos para esta conferência não vieram na forma de moções aqui no *CAT*, mas como solicitações. Publicamos um folheto sobre emendas em www.na.org/conference que explicava as recomendações em detalhes.

Os Cofacilitadores da WSC recomendaram um prazo de “primeira rascunho” para emendas, além do prazo de versão final já existente, e tentaram esclarecer o que é uma emenda e fornecer uma definição mais completa do que a que está atualmente na *GWSNA*. Como acontece com todas as mudanças sugeridas aqui, o quadro oferecerá moções para criar uma política contínua para essas mudanças no processo de emendas, se parecerem funcionar bem na WSC 2023.

Prazos:

A política atual exige que emendas e moções de assentamento sejam apresentadas 15 dias antes da WSC, a fim de dar tempo para traduzi-las e incluí-las na votação inicial realizada antes do início da WSC. Dependendo de quantas emendas são oferecidas e de quão complexas são, o processo de finalização e tradução das emendas pode ser demorado.

Como uma moção principal, uma emenda deve se prestar facilmente a uma votação de sim ou não. Os Cofacilitadores da WSC trabalham com cada proponente de emendas para garantir que uma emenda busque refinar

uma moção (veja a seção “Definição” abaixo) e que ela se presta a um voto de sim ou não. Se um participante enviar uma emenda semelhante a uma emenda enviada por outro participante, os Cofacilitadores encorajam os criadores a se comunicarem entre si e apresentarem uma

emenda combinada. O processo de preparação de uma emenda para a WSC pode levar vários e-mails, telefonemas ou reuniões via Zoom entre o autor da emenda e os facilitadores da WSC.

Para a WSC 2023, os facilitadores pediram aos participantes que pretendem oferecer uma emenda que notifiquemos quadro até um mês antes da WSC, a fim de dar tempo suficiente para garantir que a emenda esteja pronta para a WSC. Este primeiro prazo de rascunho permite que as emendas sejam revisadas ou refinadas, se necessário, antes de serem traduzidas e votadas. Se tudo correr bem, pretendemos apresentar uma moção no dia de encerramento da WSC para tornar permanente a política de que os delegados que pretendem oferecer uma emenda notifiquem o Quadro Mundial no máximo um mês antes da WSC, a fim de dar tempo para certificar-se de que cada emenda esteja pronta para a WSC.

Definição:

A seguinte descrição está incluída no folheto de emendas publicado em www.na.org/conference:

O objetivo de uma emenda é *refinar* uma moção, não *reformulá*-la completamente ou *substituí*-la. Idealmente, uma emenda permanece fiel à direção principal ou propósito principal de uma moção. Uma emenda pode ter a intenção de esclarecer uma moção para torná-la mais adequada ou aceitável ou acrescentar algo relacionado ou intimamente relacionado ao assunto da moção. Nenhum assunto novo pode ser introduzido sob o pretexto de ser uma emenda.

Por exemplo:

Moção X: Financiar o MCR a viajar de trem para o CSR de janeiro.

Objetivo: Aumentar a acessibilidade do CSR para os membros que são obrigados a participar.

Emenda Aceitável à Moção X: Mudança de *trem* para *trem ou carro*. A Moção X, se emendada, seria: Financiar MCR viajar de trem ou carro para o MCR de janeiro. **Intenção:** Permitir aos MCRs outra opção de viagem que não seja mais cara que o trem.

Emenda Aceitável à Moção X: Acrescentar *um servidor confiável regional* após o MCR. A Moção X, se emendada, teria a seguinte redação: custear o MCR e servidor de confiança regional a viajar de trem para o CSR de janeiro.

Objetivo: Dar aos servidores de confiança eleitos pela região a mesma oportunidade dos eleitos pelas áreas participantes.

Não é uma Emenda Aceitável para a Moção X: Alterar o CSR Rio de Janeiro para *Convenção Mundial*. A Moção X, se emendada, ficaria assim: custear a viagem do MCR de trem para a Convenção Mundial.

Moção Y: Desenvolver um plano de projeto para consideração na WSC 2024 para criar um IP direcionado aos marcianos.

Intenção: Direcionar uma peça de literatura para adictos em outroplaneta.

Emenda aceitável ao movimento Y: Transforme *marcianos* em *alienígenas do espaço*. A Moção Y, se emendada, ficaria assim: Desenvolver um plano de projeto para consideração naWSC 2024 para criar um livreto voltado para alienígenas do espaço.

Intenção: Expandir o escopo do projeto proposto para incluir todos os não terráqueos.

Emenda Aceitável à Moção Y: Mudar *livreto* para *panfleto*. A moção Y, se emendada, ficaria assim: Desenvolver um plano de projeto para consideração na WSC 2024 para criar um panfleto direcionado aos marcianos.

Intenção: Alterar o resultado do projeto proposto para produzir um panfleto em vez de um livreto.

Não é uma Emenda Aceitável para a Moção Y: Alterar *criar um IP direcionado aos marcianos* para *revisar o Texto Básico*.

Podemos oferecer uma moção no dia de encerramento da conferência com linguagem semelhante para incluir no *Guia dos Serviços Mundiais de NA*.

Apelar o Facilitador

As recomendações restantes aqui sobre processos estão a serviço da transição em curso da WSC de procedimento parlamentar para tomada de decisão baseada em consenso. Apelar ao facilitador é um processo que provém de procedimento parlamentar. Normalmente, no procedimento parlamentar, quando um participante contesta uma decisão do facilitador, o facilitador explica por que tomou a decisão que tomou, o membro que contesta explica por que está apelando da decisão e, em seguida, há uma votação. Se a maioria dos participantes votar a favor da decisão do facilitador, ela será mantida. Nas regras da WSC, o procedimento foi renomeado para *Apelar ao Facilitador*, mas o processo é basicamente o mesmo.

A conferência precisa de um sistema de pesos e contrapesos. Gostaríamos de ver uma abordagem mais em harmonia com a tomada de decisão consensual e os princípios das Tradições e Conceitos, mas ainda não temos nada concreto a oferecer. Entretanto, estamos recomendando uma mudança no percentual necessário para derrubar uma decisão do facilitador.

De acordo com a política atual, um terço do quadro pode anular uma decisão do facilitador. Isto é o que o *Guia dos Serviços Mundiais de NA (GWSNA)* diz atualmente sobre apelar de uma decisão dos Cofacilitadores:

Um participante pode contestar qualquer decisão do Cofacilitador e, se assim for, o quadro votará se deve ou não manter a decisão dos Cofacilitadores. Forte apoio (pelo menos dois terços) em favor dos Cofacilitadores deve existir para que a decisão dos Cofacilitadores permaneça

Estamos oferecendo uma moção para tornar o limite para sustentar uma decisão do facilitador uma maioria simples a favor da regra/decisão dos Cofacilitadores, como costumava ser, em vez de dois terços a favor.

Os facilitadores da WSC são servidores de confiança do quadro. A conferência elegeu os

Cofacilitadores e entregou-lhes a responsabilidade de tomar decisões sobre a condução das sessões da conferência. Portanto, suas decisões são consideradas decisões do quadro de serviço, a menos que sejam revogadas por maioria de votos do quadro de serviço. Parece inconsistente com os princípios das Tradições e Conceitos permitir que um terço do quadro de serviço reverta suas decisões.

O limite para anular uma decisão do facilitador costumava ser uma maioria simples. Quando a WSC decidiu mudar o limite para a aprovação de todas as moções para dois terços, isso mudou junto com todo

o resto, mas acreditamos que foi um erro. Uma moção para mudar o limite de volta para uma maioria simples parece um primeiro passo lógico em direção a um processo mais consistente com a tomada de decisão baseada em consenso.

Também estamos recomendando que uma apelação do Cofacilitador seja indebatível para que o quadro não fique atolado em um debate. Foi assim que o processo funcionou no passado.

Quando há uma apelação do Cofacilitador, o Cofacilitador explica por que decidiu daquela forma e o participante que faz a apelação explica por que está fazendo a apelação, e essa é toda a informação que a conferência precisa para tomar uma decisão.

A esperança é que possamos criar um processo mais alinhado com o CBDM em algum momento futuro. Assim como nos itens anteriores mencionados aqui, estamos sugerindo essa mudança para a WSC 2023 e, se tudo correr bem, podemos oferecer uma moção no dia de encerramento da conferência para tornar essa política permanente.

Abstenções

As abstenções são outro resquício do procedimento parlamentar. Conforme informamos durante a reunião on-line dos participantes da conferência de dezembro, estamos encaminhando uma moção para eliminar as abstenções apenas para a WSC 2023, com a opção de tomar uma decisão no último dia da WSC para adotar a mudança continuamente, se desejar. Incluímos uma moção semelhante no material do Sistema de Aprovação da Conferência de 2020, mas devido às mudanças na conferência provocadas pela pandemia, essa moção nunca foi apresentada na WSC. Não estávamos em consenso como quadro sobre a reintrodução desta moção, mas, pelo menos nos dois últimos ciclos da conferência, os facilitadores da WSC têm sido a favor de permitir que a WSC decida esta questão, e os facilitadores não podem oferecer moções no CAT, então estamos oferecendo esta moção novamente.

Atualmente, existem quatro maneiras diferentes de responder a uma votação ou voto na WSC: **sim**, **não**, **abster-se** e retirada de quórum. A maneira de afetar o mínimo o resultado de uma moção é responder retirada de quórum. As três primeiras opções - **sim**, **não** e **abstenção** - estão todas incluídas na contagem de votos, mas retirada de quórum não. As abstenções são amplamente mal interpretadas como uma forma de ficar de fora e não registrar uma votação em um item. No entanto, o efeito de uma abstenção no resultado de uma votação é o mesmo que o efeito de votar **não**.

Explicaremos por que uma abstenção tem o mesmo efeito que um voto negativo: para que uma moção seja aprovada, dois terços dos participantes que votam nela devem apoiá-la. O nível de apoio a uma moção é determinado pela contagem do número de participantes a favor da medida em relação ao número total de participantes que estão votando – **sim**, **não** e **abstenções**. Isso significa que uma abstenção, sob nosso sistema atual, conta efetivamente como uma oposição ou não.

Aqui estão três exemplos de como as mesmas 60 pessoas podem votar em uma moção:

Se a contagem de votos for 40 **sim**, 20 **não**, 0 **abstenção** e 0 **presentes não votando**, a moção será aprovada. Sessenta membros estão votando. Dois terços de 60 são 40, e 40 participantes votaram **sim**.

Se a contagem de votos for 38 **sim**, 19 **não**, 3 **abstenções** e 0 **presentes não votando**, a moção não será aprovada. Ainda há 60 participantes votando, porque as abstenções fazem parte da contagem de votos, mas apenas 38 participantes votaram **sim**.

Se os 3 participantes que se abstiveram responderam como presentes sem votação, a contagem seria 38 sim, 19 não, 0 abstenção e 3 presentes sem votação, e a moção seria aprovada.

Como presente não votante não faz parte da contagem de votos, neste caso apenas 57 pessoas estão votando. Dois terços de 57 são 38, e com 38 participantes votando sim, a moção seria aprovada.

passar.

SIM	NÃO	ABSTENÇÃO	RETIRADA DE QUÓRUM	RESULTADO
40	20	0	0	APROVADO
38	19	3	0	REPROVADO
38	19	0	3	APROVADO

Como os exemplos acima ilustram, em termos de contagem de votos, as abstenções têm o mesmo efeito como um voto *não*.

No procedimento parlamentar, a discussão de moções é tipicamente limitada a três prós e três contras. As abstenções podem ser uma forma de os participantes registrarem que não estão prontos para fazer uma decisão sobre um item. Como a WSC usa procedimentos baseados em consenso, a menos que o quadro esteja em consenso sobre um item, a discussão não se limita a um certo número de prós ou contras. Antes de cada votação ser realizada, os participantes têm a oportunidade de fazer perguntas se lhes faltar alguma informação necessária para tomar uma decisão. Os participantes têm as moções CAR e CAT meses antes da WSC. Mesmo as emendas são postadas aproximadamente duas semanas antes da reunião. Há muitas oportunidades para fazer perguntas ou discussões em reuniões pela web e no fórum de discussão do CP, bem como por e-mail para o Quadro Mundial ou qualquer outro participante. Como somos um quadro de serviço baseado em consenso, deve haver oportunidade para os participantes coletarem informações e discutirem itens antes de tomar uma decisão.

Como a opção de estar presente sem votar é uma opção disponível para os participantes que não são a favor nem contra uma moção, recomendamos que tentemos, apenas para a WSC 2023, pedir e contar apenas apoio/sim, oposição/não e retirada de quórum.

Novamente, se isso funcionar bem, podemos apresentar uma moção no dia de encerramento da WSC para levar a ideia adiante como uma política permanente.

Moção: Eliminar as abstenções ao votar ou fazer enquetes, apenas para a WSC 2023.

Objetivo: Simplificar o processo de votação e eliminar uma opção que tenha o mesmo efeito de um voto negativo.

Discussões de propostas de assuntos novos

A WSC 2018 adotou o processo descrito e atualizado abaixo para discutir propostas de assuntos novos uma única vez. No dia de encerramento da WSC 2018, os participantes adotaram a Moção 53, incluída na página seguinte, eliminando efetivamente propostas de assuntos novos em WSCs futuras e reconhecendo que o processo de discussão de assuntos novos será trabalhado durante o ciclo de conferência de 2018–2020. A Moção 53 disse que um processo proposto para uso na conferência de 2020 seria apresentado no Material para Aprovação da Conferência. Devido às limitações de uma WSC virtual, o processo proposto incluído no material do CAT não foi oferecido na WSC 2020. Um processo proposto para ser usado na WSC 2023 está incluído neste CAT 2023.

Processo de 2018 atualizado para a WSC 2023

As alterações são mostradas em vermelho abaixo com sublinhados para adições e tachadas para exclusões:

Adotar apenas para a WSC 2023, as seguintes abordagens para Propostas de Assuntos Novos:

- 1) Todos os proponentes de assuntos novos usarão um formulário de Assunto Novo para enviar sua proposta **eletronicamente**. O formulário conterá as seguintes informações:

a) Proponente

b) Tema/questão principal abordado na proposta

c) A própria proposta

d) ~~O que esta proposta pretende realizar? (ou seja, projeto, discussão de questões, novas ferramentas, desenvolvendo a ideia de criar uma moção de CAR 2020, etc.)~~ Qualquer material contextual ou de apoio que possa ser útil na discussão da proposta

2) O prazo para envio de Assuntos Novos será às 12h00 da quarta-feira da semana da Conferência. Os Cofacilitadores da WSC e o Coordenador do Quadro Mundial ~~supervisionarão a compilação da revisão de~~ todas

as propostas apresentadas e serão responsáveis pela apresentação final da lista a ser distribuída aos participantes da Conferência. Eles podem agrupar propostas que tenham temas semelhantes ~~(muito como é feito atualmente)~~.

3) Novos pacotes de propostas e pesquisas serão ~~distribuídos aos~~ **postados para** participantes da Conferência na quarta-feira à noite. a) Será pedido a cada participante que preencha o formulário, identificando com um “sim” as propostas ou temas que pretende discutir e com um “não” aqueles que não pretende discutir. Os participantes podem escolher votar “sim” ou “não” para todas as propostas, nenhuma das propostas ou qualquer número entre elas.

b) O prazo para preencher e entregar as pesquisas de Assuntos Novos é quinta-feira ao meio-dia.

4) As pesquisas serão tabuladas; todos os resultados serão fornecidos aos participantes da Conferência ~~Quinta-feira à noite~~. a) As propostas ou temas que receberem mais votos “sim” serão identificados para discussão em pequenos grupos. Buscaremos a concordância da Conferência sobre os tópicos de discussão em pequenos grupos.

b) Todas as propostas que foram apresentadas ~~e não discutidas~~ serão incluídas em um apêndice à ata da WSC.

5) As discussões de Assuntos Novos ocorrerão em duas sessões de 90 minutos em Sexta- feira. a) Nos reuniremos em grande grupo antes do início das discussões em pequenos grupos para revisar as propostas e concordar com uma estrutura (dependendo dos tópicos e resultados pretendidos), para que haja um entendimento comum do processo e dos objetivos. b) Haverá ~~cinco~~ numerosas salas de discussão, ~~duas~~ para ~~delegados, duas para DRS, idioma específico e virtual, e um para participantes de língua espanhola~~.

c) Cada sessão nas salas de discussão terá tempo para discussões em grupo pequenos e grande sobre cada tópico. Cada sala de reunião será solicitada a concordar com os resultados de suas discussões para relatar à Conferência. d) Os resultados da sessão serão compilados em preparação para o sábado de manhã

6) Acompanhamento de grandes grupos em sessões de pequenos grupos (sábado de manhã)

a) Relataremos os pontos de acordo ou desacordo das salas e facilitaremos uma discussão sobre como seguir em frente. Isso pode incluir discussões adicionais em grande grupo ou pequenos grupos.

b) Aqui ou no Seguindo em Frente, a Conferência decidirá como realizar encaminhar propostas ou temas que ~~receberam apoio considerável, mas não foram identificados para discussão foram~~ discutidos

7) Sessão Seguindo em Frente (sábado à tarde)

a) Quaisquer resultados do processo de Novas Propostas que precisem de uma votação final serão abordados.

Quaisquer outros assuntos do trabalho da semana que precisem de votação final serão abordados

b) Quaisquer outros assuntos do trabalho da semana que precisem de votação final serão abordados.

8) Moção 53 (da WSC 2018)

Reconhecer na próxima GWSNA que assuntos novos formais formais foram eliminados. O processo utilizado na WSC 2018 para discutir assuntos novos continuará sendo desenvolvido no ciclo. Uma moção será incluída no CAT 2020 e apresentada no início da WSC 2020 para delinear o processo a ser usado para essa Conferência.

Moção: Adotar apenas para a WSC 2023, as seguintes abordagens para Propostas de assuntos novos. [Veja acima.]

PROPOSTA PARA POLÍTICA DE REEMBOLSO DE VIAGEM CICLO DE CONFERÊNCIAS 2023-2025

Este pacote tentará responder a maioria das perguntas que você possa ter sobre reembolso e adiantamentos para despesas que você possa incorrer ao cumprir seu compromisso de serviço mundial. Apenas o valor da despesa incidental diária mudou em relação aos ciclos anteriores. Esta política entrará em vigor em 1º de julho de 2023, se adotada.

Em anexo, você encontrará uma cópia das Diretrizes de Viagem dos Serviços Mundiais. Você deve tentar se familiarizar com este documento. As perguntas mais comuns são abordadas aqui.

Sete regras básicas para manter em mente

1. Todos os pedidos de reembolso e contabilização de adiantamentos devem ser apresentados em um formulário de Relatório de Despesas. Uma cópia está incluída, e este formulário também pode ser acessado em www.na.org/conference.
2. Todos os pedidos de reembolso devem ser apresentados até 60 dias após o último dia de viagem ou evento. Envios após 90 dias normalmente serão negados.
3. Você só será reembolsado pela viagem nos dias em que estava programado para ir e voltar de um evento ou para participar do evento. Os viajantes internacionais frequentemente precisam de um dia extra em cada final de um evento. Isso é previsto. Todas as outras extensões devem receber aprovação prévia caso a caso ou não serão reembolsadas.
4. Os pedidos devem incluir um recibo, quando possível, para itens reembolsáveis não relacionados a refeições.
5. Envie todos os documentos originais (incluindo recibos) ao WSO.
6. As despesas de viagem são normalmente reembolsáveis por despesas de portal a portal.
7. O Internal Revenue Service (IRS) não permite chamadas telefônicas pessoais como reembolso de despesa.

REFEIÇÕES

O limite máximo de refeição e gorjeta é de US\$ 70 por dia (incluindo dias de viagem). Se estiver viajando para fora dos Estados Unidos, você será notificado antes da partida sobre a Refeição Diária e Gorjeta aprovadas para o país específico para o qual está viajando. Este é o máximo que você será adiantado/reembolsado por refeições e gorjetas. Não é necessário guardar ou entregar os recibos das refeições.

VIAGEM

Você deve entregar os recibos de todas as despesas de viagem. Passagem aérea, compartilhamento de carona, tarifa de táxi, serviço de transporte, quilometragem ou outro transporte terrestre, bem como estacionamento e pedágios são reembolsáveis. Se os recibos normais não estiverem disponíveis, um recibo manuscrito e assinado deve ser incluído. Geralmente, espera-se que o meio de transporte mais econômico disponível com segurança seja usado. Ocasionalmente, os viajantes podem querer reunir seus recursos e alugar um carro. Isso geralmente pode economizar dinheiro; no entanto, na maioria dos casos, isso deve receber aprovação prévia. Observe que, ao usar seu próprio carro, você deve incluir a leitura do hodômetro do ponto de origem ao ponto de destino e o objetivo da viagem no pedido de reembolso.

Este pedido de reembolso servirá como o recibo necessário para o reembolso das milhas. A taxa de milhagem reembolsável para 2022 é de US\$ 0,625 por milha. Essas taxas mudam a cada ano e são estabelecidas pelo IRS.

Para as reuniões realizadas no WSO-Chatsworth e na WSC, pode ser oferecida uma carona econômica—Uber (UberX, UberXL para mais de um viajante por vez, ou WAV) ou Lyft (Lyft ou Lyft compartilhado)—para o Warner Center Marriott reembolsados com recibos. Não reembolsaremos o custo extra das corridas UberBlack, Uber ou Lyft Lux. Se você optar por usar algo diferente de um Uber ou Lyft básico, o transporte terrestre que exceda o valor de um Uber ou Lyft econômico requer aprovação prévia.

Procedimento de reservas de viagens

Sempre que possível, o transporte aéreo será reservado através do WSO ou de seu agente. Os viajantes que fizerem reservas por meio de seus próprios agentes de viagens devem enviar por fax ou e-mail uma cópia de seu itinerário ao WSO no momento da reserva da passagem. Todos os viajantes são obrigados a fazer seus planos de viagem pelo menos 21 dias antes da viagem programada. Nos casos em que isso não for possível, os viajantes devem solicitar consideração especial para sua viagem, notificando o WSO antes do prazo de 21 dias.

AMOSTRA DE RELATÓRIO DE DESPESAS

O seguinte cenário é examinado: Sam (pode ser Samantha) O serviço é financiado para participar de um workshop em uma reunião de fórum zonal em Dallas por três dias. Sam mora em Wisconsin. Sam compra passagens aéreas (depois de verificar como agente de viagens do WSO uma tarifa cotada) de um agente de viagens local. (*Observação:* Na maioria dos casos, o agente de viagens WSO será o menos caro. Um agente local só deve ser utilizado como um meio de garantir uma tarifa mais baixa, nunca como uma conveniência. Lembre-se de sempre comprar suas passagens com no mínimo 21 dias de antecedência para a partida para se qualificar para a tarifa mais baixa.) Sam então dirige até o aeroporto (27 milhas de casa) e estaciona no estacionamento econômico. Normalmente, o quarto de hotel é reservado pelo WSO; no entanto, isso não foi possível nesta ocasião. A carona até o hotel custa \$ 14,00, e Sam dá uma gorjeta de \$ 2,00 ao motorista. Sam participa do evento, transmitindo grande sabedoria à comunidade local de NA; retorna ao aeroporto em carona compartilhada (US\$ 16 com gorjeta); e voa para casa. A conta do estacionamento é de US\$ 21. Sam salva todos os recibos. Um adiantamento de \$ 210 foi solicitado e concedido. O subsídio de refeição é de \$ 70 / dia. O que é reembolsável e como Sam preenche uma solicitação?

Consulte o exemplo de solicitação em anexo.

- Passagem aérea—sim, com recibo e itinerário enviados por e-mail ao WSO. •

Dirigir até o aeroporto—sim; as leituras inicial e final do odômetro e o objetivo da viagem devem ser fornecido. Calcule a milhagem a US\$ 0,625 por milha (27 x US\$ 0,625 = US\$ 16,88).

- Uber (com gorjeta)—sim, com recibo. •

Refeições—o limite máximo de refeição e gorjeta é \$70 por dia (inclui dias de viagem); sem necessidade de recibos. • Hotel – sim, com recibo. *Nota:* Apenas a tarifa do quarto e os impostos são reembolsáveis; qualquer outra coisa cobrada no seu quarto (refeições, filmes, telefonemas, etc.) é de sua responsabilidade. Acomodações individuais podem ser planejadas para acomodar viajantes de diferentes fusos horários e/ou aqueles com problemas pessoais individuais, como ronco. Isso deve ser aprovado pelos Serviços Mundiais e não pode ser feito pelo viajante individual. Se estiver hospedado com um servidor de outro comitê, espera-se que essa pessoa pague metade do quarto. A equipe do WSO informará aos viajantes como fazer o pagamento.

- Estacionamento - sim, com recibo.

Preencha o Relatório de Despesas conforme mostrado e envie ao WSO.

Após a aprovação, o saldo do pedido de Sam (após deduzir o adiantamento de \$ 180) é enviado na forma de um cheque na próxima execução semanal. Como Sam preencheu a solicitação corretamente e incluiu a documentação adequada (recibos), em uma semana (duas no máximo) Sam foi reembolsado pelas despesas acima. Outros arranjos serão feitos para viajantes fora dos EUA.

ADIANTAMENTOS

Se você receber um adiantamento, DEVE enviar um formulário de despesas, mesmo que nenhum dinheiro lhe seja devido. Isso é feito para contabilizar os fundos. Inclua quaisquer fundos não utilizados. Nenhum fundo será adiantado ou reembolsado a você até que quaisquer adiantamentos anteriores pendentes por 60 dias ou mais tenham sido contabilizados.

UM CONSELHO DE AMIGO

Se, depois de ler as Diretrizes de Viagem do Serviço Mundial e este pacote, você não tiver certeza sobre um determinado item e se ele é ou não reembolsável, entre em contato com o WSO para esclarecimentos. Uma boa regra a ser usada é esta: Se algo não for abordado claramente nas Diretrizes de Viagem do Serviço Mundial, provavelmente será necessária aprovação prévia se você planeja solicitar reembolso. Como acontece com todas as políticas, há momentos em que os viajantes podem precisar buscar uma exceção. O Comitê Executivo do Quadro Mundial tem a capacidade de considerar essas solicitações caso a caso.

Esperamos que isso tenha sido útil. Mais uma vez, envie suas solicitações o mais rápido possível; isso ajudará você a ser reembolsado mais rapidamente e ajudará muito na administração de nosso orçamento de viagens.

Reembolso de Despesas de Servidor de Confiança Não Viajante

A maioria das despesas incorridas para cumprir seu compromisso de serviço são reembolsáveis. Todos exigem recibos e devem ser apresentados até 90 dias após a compra (no caso de suprimentos) ou data da fatura (telefone/fax).

Política de comunicações O IRS não permite chamadas telefônicas pessoais como despesa reembolsável. Apenas chamadas telefônicas diretamente relacionadas a uma finalidade comercial específica são despesas reembolsáveis. Despesas de telefone, internet e fax incorridas pelos servidores de confiança do Serviço Mundial no curso de negócios autorizados ou necessários do Serviço Mundial são reembolsáveis usando o procedimento a seguir.

- As verbas são determinadas por projeto, atividade ou atribuição. Essas verbas serão mensais a menos que autorizado de outra forma.
 - Todas as despesas de telefone e internet devem ser comprovadas.
 - As despesas individuais devem ser enviadas ao WSO todos os meses ou quando houver uma conta disponível.
- Se você foi aprovado pelos Serviços Mundiais para instalar uma linha dedicada para internet, a instalação e o valor mensal da linha são reembolsáveis (com recibos) ou, em alguns casos, podem ser cobrados diretamente do NAWIS. Essas conexões são fornecidas para garantir comunicações confiáveis com os Serviços Mundiais.

Diversos

Quaisquer outras despesas incorridas que você acredite que devam ser reembolsadas devem ser apresentadas como "outras" em um Relatório de Despesas com recibo(s) incluído(s).

Exemplo de Relatório de Despesas

Nome: Sam Data do Pedido: 1 Setembro 2023
 Evento/Finalidade: Workshop do Fórum Zonal Datas do Evento: 04-06 Ago 2023
 Localização: Dallas, Texas, USA

O subsídio máximo de refeição e gorjeta é de US \$ 60 por dia

3 N° de Dias x \$70.00 \$210,00 Milhas

Dias	Viajar	Alojamento	Refeição/ Dica	Outro	Anotações	Total Diário
Quinta-feira						
Sexta-feira	\$292,00 US\$16,88 * 30,00 USD**		\$30,00		Passagem aérea *27 milhas **Compartilhamento de passeios	\$368,88
Sábado			40,00 \$			40,00 \$
Domingo	US\$16,88 * \$35,00** \$21,00***	\$181,50	55,00 Dólares		*27 milhas **Compartilhamento de passeios Estacionamento	\$309,38
Segunda-feira						
Terça-feira						
Quarta-feira						
Totais	\$411,76	\$181,50	\$125,00			\$718,26
Adiantamento						\$210,00 Milhas
A taxa de quilometragem de 2022 é de \$0,625						Saldo
						\$508,26
Marca e Modelo do Veículo		Prius 2006	Número de licença		123XXX	
Leitura do odômetro no início da viagem		62300	Leitura do odômetro no final da viagem		62354	

Certifico que o acima exposto é verdadeiro e correto.

Assinado _____ Data _____

Aprovado _____ Data _____