

PESQUISA NACIONAL

AVALIAÇÃO DE OITO MESES DO PRESIDENTE LULA

Metodologia

TÉCNICA

Pesquisa **quantitativa**, com **abordagem pessoal** em pontos de fluxo populacional. As entrevistas foram realizadas mediante aplicação de questionário estruturado, com cerca de 25 minutos de duração. A checagem cobriu, no mínimo, 20% do material de cada entrevistador.

AMOSTRA

Foram realizadas **2.016 entrevistas** em todo o Brasil, distribuídas em **139 municípios**. A **margem de erro máxima** para o total da amostra é de **2 pontos percentuais**, para mais ou para menos, dentro do nível de confiança de 95%.

ABRANGÊNCIA

Brasil.

UNIVERSO

População brasileira com **16 anos ou mais**.

DATA DO CAMPO

O campo foi realizado nos dias **12 e 13 de setembro de 2023**.



Relatório

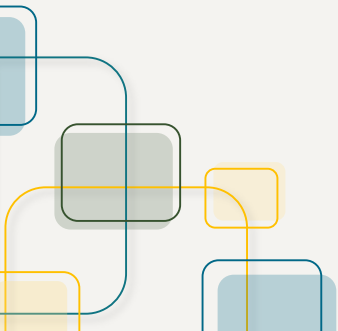

VAGA NO STF E DESEMPENHO DO CONGRESSO – INSTITUTO DATAFOLHA – SETEMBRO DE 2023

47% DEFEDEM MULHER PARA STF, E 51% DIZEM QUE TANTO FAZ SE NOVO MINISTRO SERÁ HOMEM OU MULHER

33% REPROVAM DESEMPENHO DO CONGRESSO, E 16% APROVAM

Os brasileiros estão divididos sobre a importância do presidente Lula (PT) indicar uma mulher para o STF (Supremo Tribunal Federal) no lugar da ministra Rosa Weber, que se aposenta neste mês de setembro, ou se tanto faz que o petista indique uma mulher ou um homem.

Para 47%, o presidente deveria indicar uma mulher para a vaga de Rosa Weber, e 51% avaliam que tanto fez se o indicado for uma mulher ou um homem.

Há ainda 2% que preferiram não escolher nenhuma das alternativas estabelecidas previamente para a questão e responderam a questão de outra forma, espontaneamente, sendo que 1% declarou que Lula deveria indicar um homem para o STF, além de 1% que preferiu não opinar sobre o tema.

Entre os homens, 53% dizem que tanto faz se o próximo nome indicado para compor o STF é o de uma mulher ou de um homem, e 44% dizem que Lula deveria indicar uma mulher. Entre as mulheres brasileiras com 16 anos ou mais, há um empate em 49% diante dessas opções.

Os segmentos em que há maior distância entre as duas posições são o de renda familiar de 5 a 10 salários (57% acreditam que tanto faz, e 40% gostariam que uma mulher fosse indicada ao STF), na região sul (57% a 41%), brancos (55% a 43%), evangélicos (57% a 41%), empresários (68% a 30%).

Os eleitores de Jair Bolsonaro (PL) no segundo turno da disputa presidencial de 2022 fazem a diferença para definir a polarização a respeito do tema. Entre eles, a maioria (66%) avalia que tanto faz se o próximo indicado por Lula para o STF for um homem ou uma mulher, e 31% defendem que seja uma mulher. No grupo que declara ter votado em Lula, 60% acreditam que o petista deveria indicar uma mulher ao Supremo, e para 38% tanto faz se for um homem ou uma mulher a pessoa indicada.

REPROVAÇÃO AO CONGRESSO ENTRE OS QUE SE DECLARAM BOLSONARISTAS (42%) É O DOBRO DO REGISTRADO ENTRE OS QUE SE DECLARAM PETISTAS (22%)

O desempenho dos deputados e senadores que estão atualmente no Congresso é avaliado positivamente por 16% dos brasileiros e como ruim ou péssimo por 33%. Para 48%, os congressistas fazem um trabalho regular, e 4% não opinaram. Essa é a primeira avaliação do Congresso Nacional eleito em 2022.

Na última pesquisa de avaliação do Congresso eleito em 2018, realizada em dezembro de 2022, 20% aprovavam o desempenho dos deputados e senadores e 26% reprovavam. Uma parcela de 48% considerava regular.

O desempenho do atual Congresso está muito próximo ao verificado na pesquisa realizada em agosto de 2019, sete meses após o início do mandato dos eleitos em 2018. Na época, 16% consideravam o desempenho dos parlamentares como ótimo ou bom, 45% regular e 35% ruim ou péssimo.

Entre quem se identifica como bolsonarista, 42% reprovam o desempenho dos deputados e senadores, o dobro do registrado entre quem se identifica como petista (22%).

CONFIANÇA NAS INSTITUIÇÕES E OUTROS TEMAS – INSTITUTO DATAFOLHA – SETEMBRO DE 2023

ÍNDICE DOS QUE CONFIAM MUITO NAS FORÇAS ARMADAS CAIU 11 PONTOS DESDE INÍCIO DE GOVERNO BOLSONARO

7% SE ARREPENDERAM DO VOTO PARA PRESIDENTE NO SEGUNDO TURNO DE 2022

Na avaliação sobre as instituições brasileiras, a Presidência da República é vista como muito confiável por 24%, e 40% dizem confiar um pouco. Um em cada três (34%) dizem não confiar na Presidência, e 1% não respondeu. A desconfiança na Presidência é mais alta entre quem tem curso superior (40%), entre brasileiros da região sul (42%), no segmento evangélico (44%) e nas faixas de renda familiar acima de 2 salários (40% entre quem tem renda entre 2 e 5 salários, 43% no grupo com renda de 5 a 10 salários, e 41% entre quem mora em domicílios com renda superior a 10 salários). Entre quem votou em Bolsonaro no segundo turno da eleição de 2022, 61% não confiam na Presidência, e somente 4% confiam muito.

Em julho de 2019, no primeiro ano do governo Bolsonaro, 28% confiavam muito na Presidência da República, 40% confiavam um pouco, e 31% não confiavam. Na série histórica do Datafolha sobre o tema, as taxas mais altas de desconfiança nessa instituição foram atingidas em junho de 2017 (65%) e junho de 2018 (64%), quando o país era presidido por Michel Temer (MDB), vice de Dilma Rousseff (PT) que foi retirada do cargo por um processo de impeachment.

Dois em cada dez (20%) confiam muito no STF (Supremo Tribunal Federal), e 40% confiam um pouco. Há 38% que não que confiam no STF, e 2% não opinaram. Quando considerado o Poder Judiciário, isto é, juízes e desembargadores, o nível de alta confiança é de 21%, e 48% confiam um pouco. Há 29% que desconfiam de juízes e desembargadores, e 2% não opinaram.

Na comparação com pesquisa realizada em 15 de setembro de 2021, uma semana após os ataques do então presidente Jair Bolsonaro aos ministros do STF durante o feriado de comemoração da independência, a taxa de desconfiança no tribunal ficou estável (era de 38%), a taxa de muita confiança teve ligeiro aumento (era de 15%), e recuou na mesma proporção o índice dos que confiam pouco (era de 44%) no STF

A taxa dos que confiam um pouco nos partidos políticos é de 46%, a mesma dos que não confiam (46%), e os demais confiam muito (7%) ou preferiram não opinar. A taxa de desconfiança nos partidos registrada em setembro de 2023 é a menor da série histórica, que tem início em 2012 e conta com 10 registros, incluindo o atual. É também a primeira vez que fica abaixo de 50%.

A mesma tendência é registrada na avaliação da confiança dos brasileiros no Congresso Nacional, isto é, nos deputados e senadores, que é considerado muito confiável por 9%, um pouco confiável por 55%, e como nada confiável por 35%, além de 1% que não quis opinar. Desde 2012, é a taxa de desconfiança mais baixa já verificada, e a primeira vez que fica abaixo de 40%.

Dizem confiar muito no Ministério Público, isto é, nos promotores e procuradores, cerca de um quinto dos brasileiros (19%), e 51% confiam um pouco, com taxa de desconfiança de 28% e 2% sem opinião.

Um terço dos brasileiros (34%) confia muito nas Forças Armadas, e 44% confiam um pouco. Há 21% que não confiam, e 1% não opinou. Em abril de 2019, na primeira pesquisa de avaliação da confiança das Forças Armadas sob o governo Jair Bolsonaro, 45% diziam confiar muito nessa instituição, e desde então esse índice vem recuando: passou para 42% em julho do mesmo ano, para 37% em setembro de 2021 e agora atinge 34%, o menor índice registrado na série histórica sobre as Forças Armadas, que tem início em 2017.

A taxa dos que confiam muito nas Forças Armadas é mais alta entre homens (40%) do que entre mulheres (28%), e é similar entre eleitores de Lula (35%) e Bolsonaro (32%) considerando o voto no segundo turno de 2022.

Em relação à imprensa, 20% dizem confiar muito, e 48%, um pouco, com 31% de desconfiança e 1% sem opinião. As grandes empresas brasileiras são vistas com muita confiança por 25%, e com desconfiança por 19%, enquanto a maioria (55%) confia um pouco.

As redes sociais aparecem com o índice mais alto de desconfiança (46%), e os demais confiam muito (8%), um pouco (45%) ou não opinaram sobre a confiança nessas ferramentas.

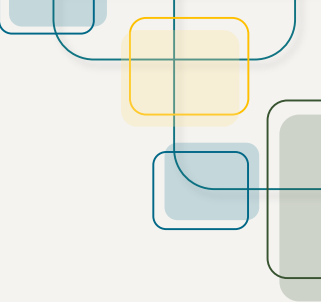

Avaliação do Congresso, confiança nas instituições e indicação para o STF

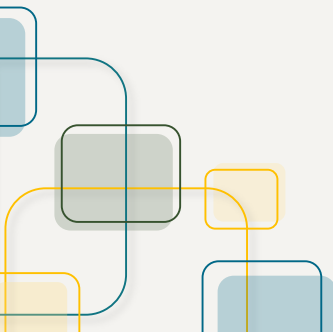

Avaliação do Congresso Nacional

Resposta estimulada e única, em %

Você diria que os senadores e deputados federais que estão atualmente no Congresso estão tendo um desempenho ótimo, bom, regular, ruim ou péssimo?

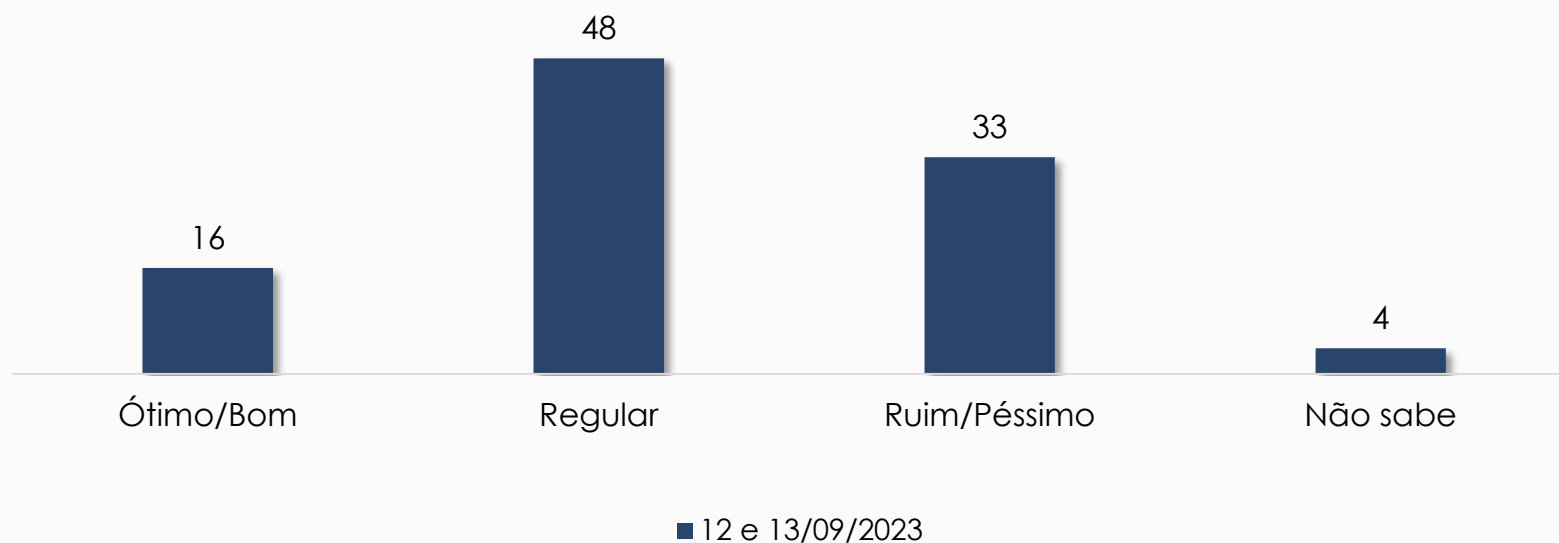

Avaliação do Congresso Nacional – eleitos em 2018

Resposta estimulada e única, em %

No final de janeiro de 2023 terminará o mandato dos atuais deputados federais e de parte dos senadores que formam o atual Congresso Nacional. Na sua opinião, os atuais senadores e deputados federais, eleitos em 2018, estão tendo um desempenho ótimo, bom, regular, ruim ou péssimo?

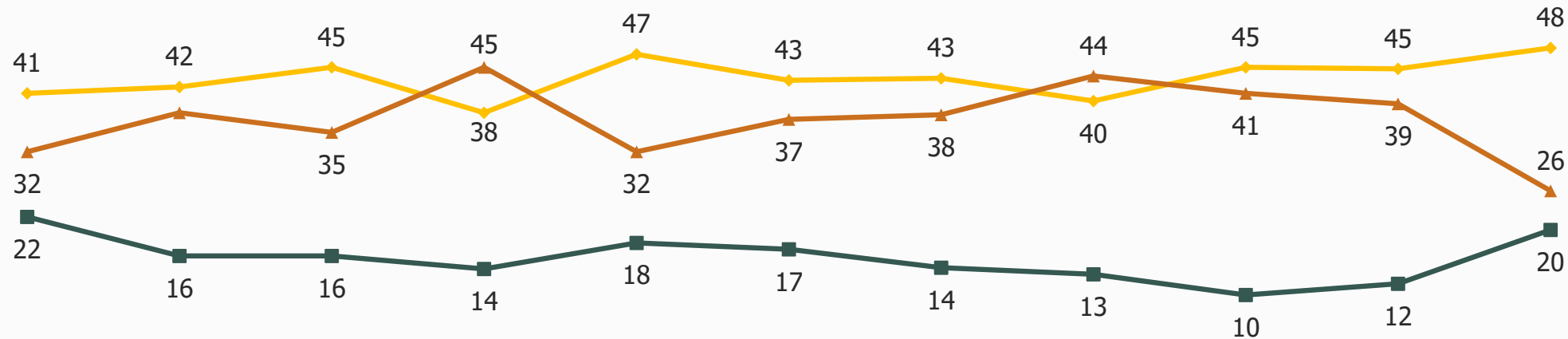

	02 e 03/04/19	04 e 05/07/19	29 e 30/08/19	05 e 06/12/19	25 e 26/05/2020	11 e 12/08/2020	07 e 08/07/21	13 a 15/09/21	13 a 16/12/21	27 e 28/07/22	19 e 20/12/22
Ótimo / bom	22	16	16	14	18	17	14	13	10	12	20
Regular	41	42	45	38	47	43	43	40	45	45	48
Ruim / péssimo	32	38	35	45	32	37	38	44	41	39	26
Não sabe	5	4	4	3	4	4	5	3	4	4	5

Fonte: No final de janeiro de 2023 terminará o mandato dos atuais deputados federais e de parte dos senadores que formam o atual Congresso Nacional. Na sua opinião, os atuais senadores e deputados federais, eleitos em 2018, estão tendo um desempenho ótimo, bom, regular, ruim ou péssimo?
Base: Total da amostra

Avaliação do Congresso Nacional – eleitos em 2014

Resposta estimulada e única, em %

Você diria que os senadores e deputados federais que estão atualmente no Congresso estão tendo um desempenho:

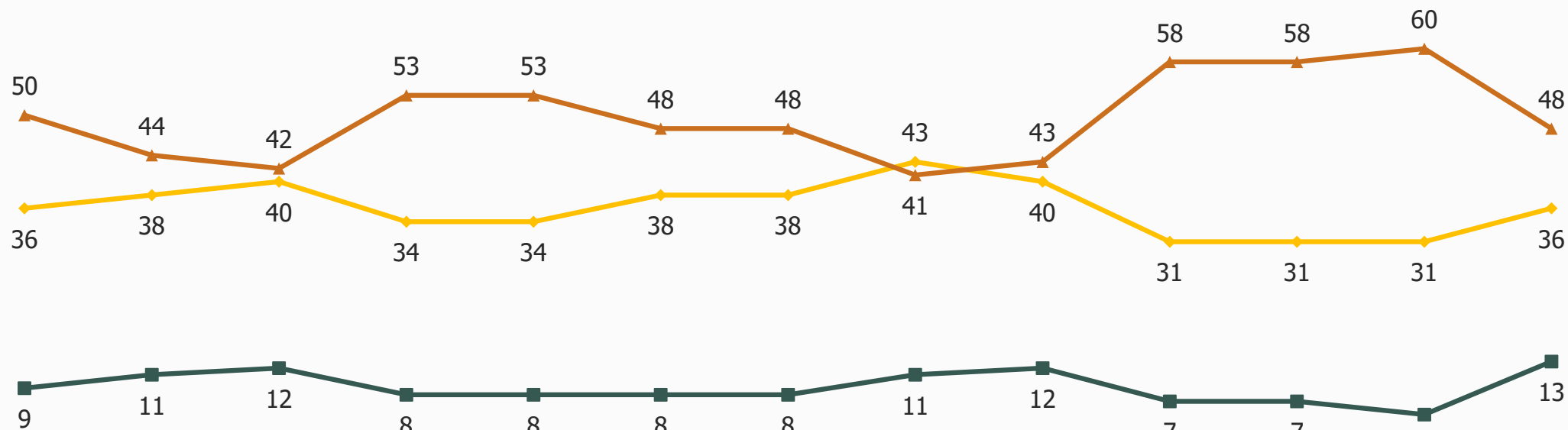

■ Ótimo / bom
◆ Regular
▲ Ruim / péssimo
■ Não sabe

	16 e 17/03/2015	9 e 10/04/15	17 e 18/06/2015	25 e 26/11/2015	16 e 17/12/2015	24 e 25/02/2016	17 e 18/03/2016	07 e 08/04/2016	14 e 15/07/2016	07 e 08/12/16	26 e 27/04/2017	29 e 30/11/2017	18 e 19/12/2018
Ótimo / bom	9	11	12	8	8	8	8	11	12	7	7	5	13
Regular	36	38	40	34	34	38	38	43	40	31	31	31	36
Ruim / péssimo	50	44	42	53	53	48	48	41	43	58	58	60	48
Não sabe	5	6	6	5	5	6	6	5	5	4	4	3	3

Fonte: Você diria que os senadores e deputados federais que estão atualmente no Congresso estão tendo um desempenho:
Base: Total da amostra

Grau de confiança nas instituições

Resposta estimulada e única, em %

Você diria que confia muito, confia um pouco ou não confia:

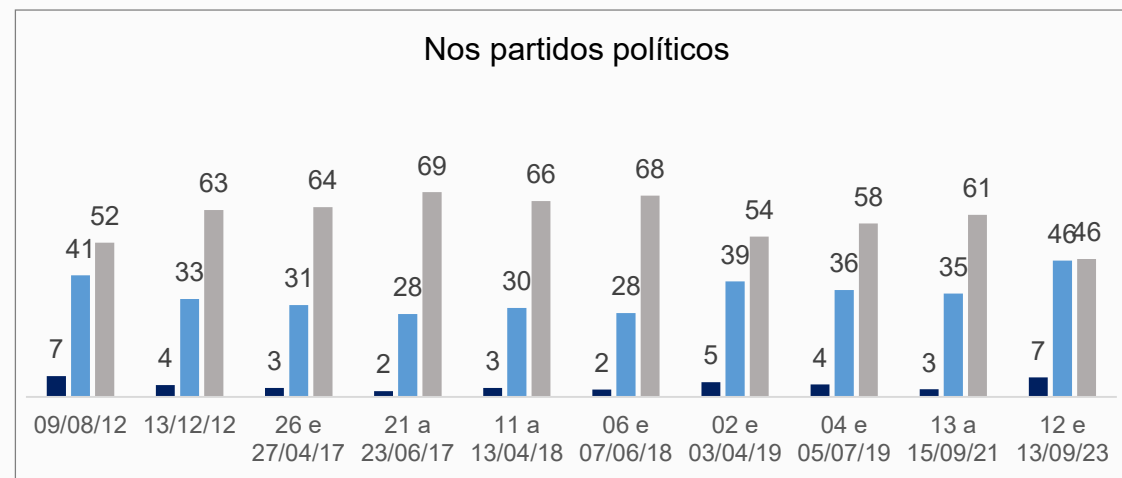
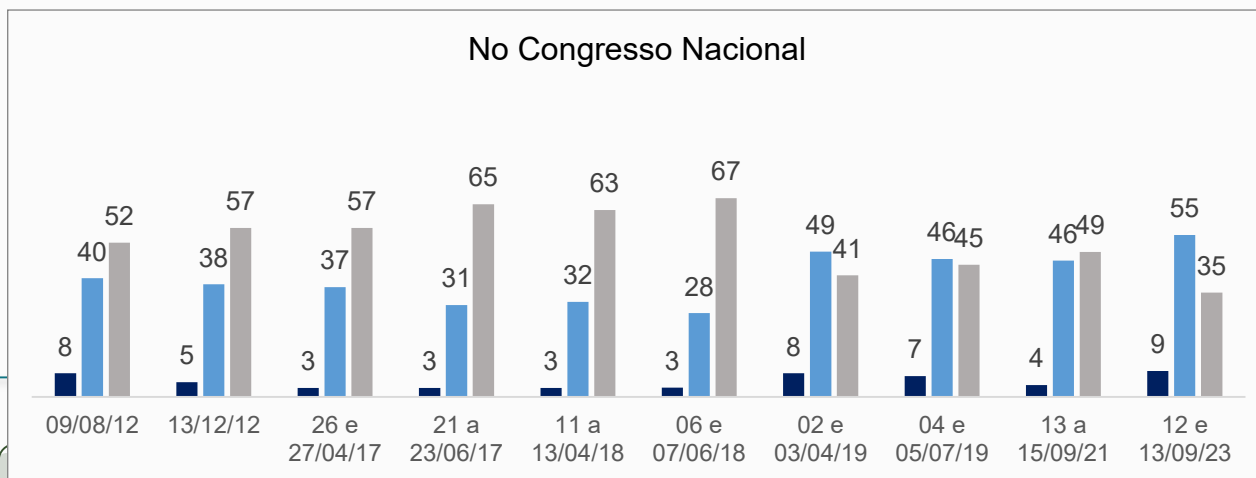
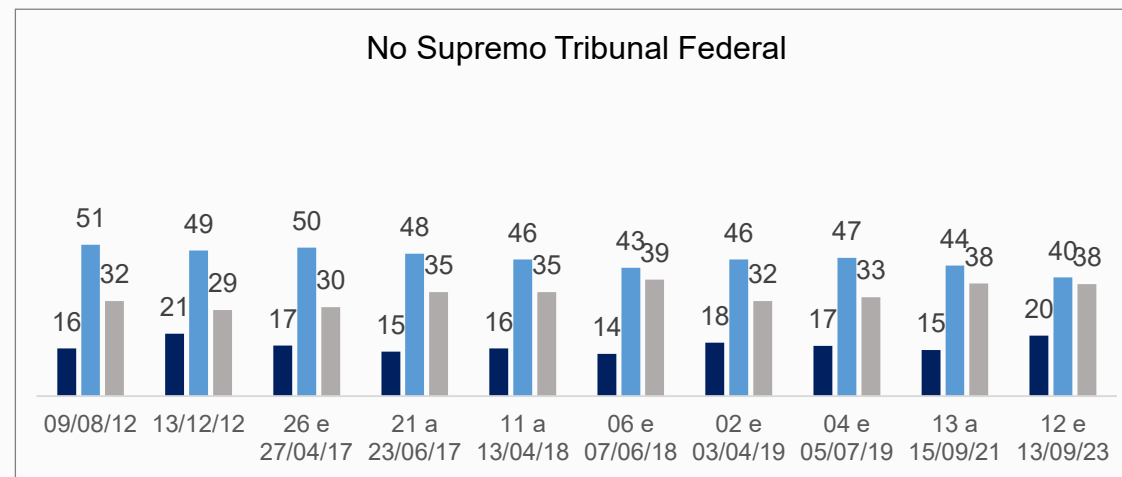
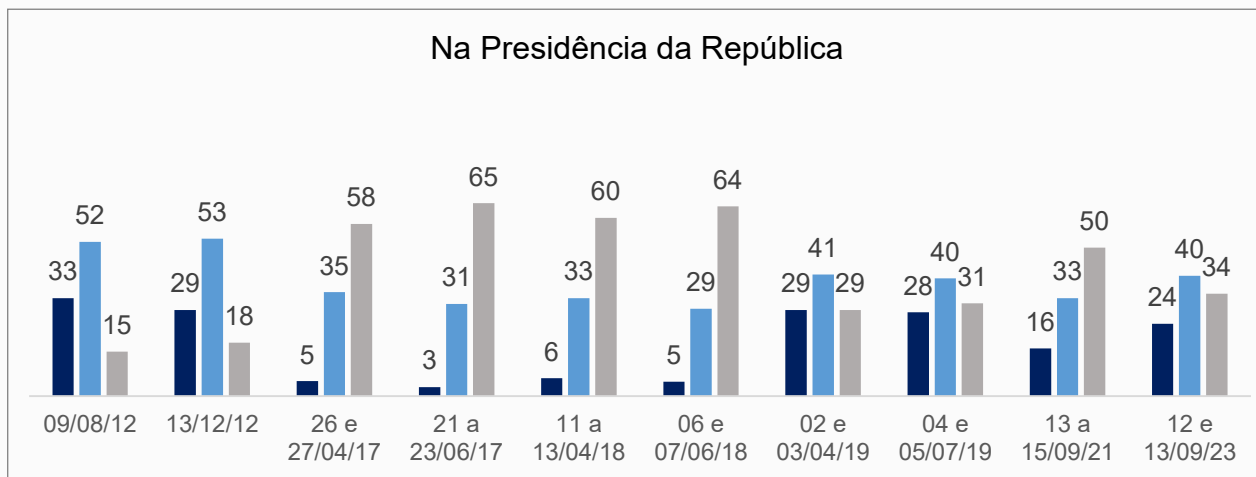

■ Confia muito ■ Confia um pouco ■ Não confia

Grau de confiança nas instituições

Resposta estimulada e única, em %

Você diria que confia muito, confia um pouco ou não confia:

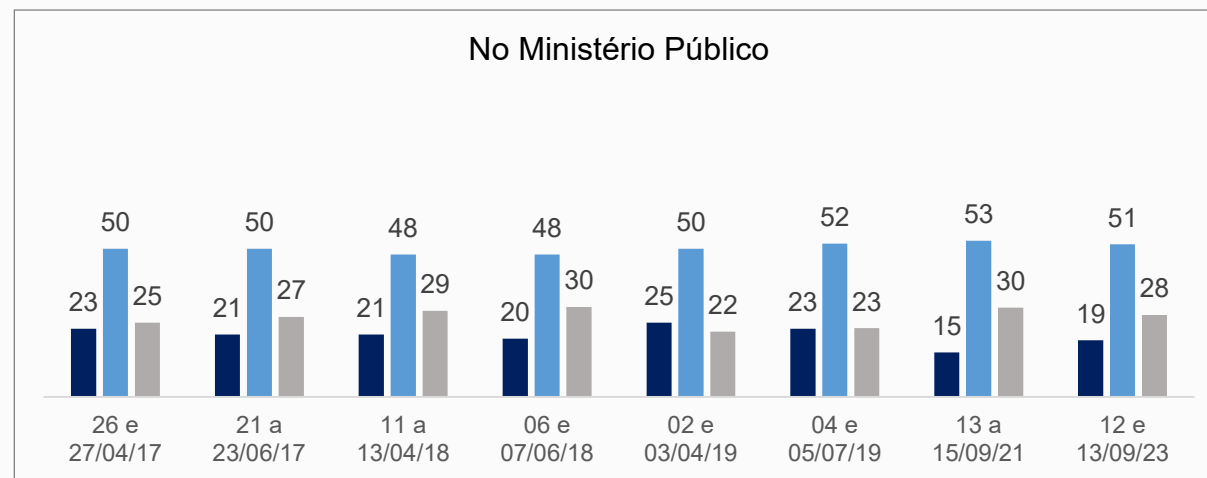
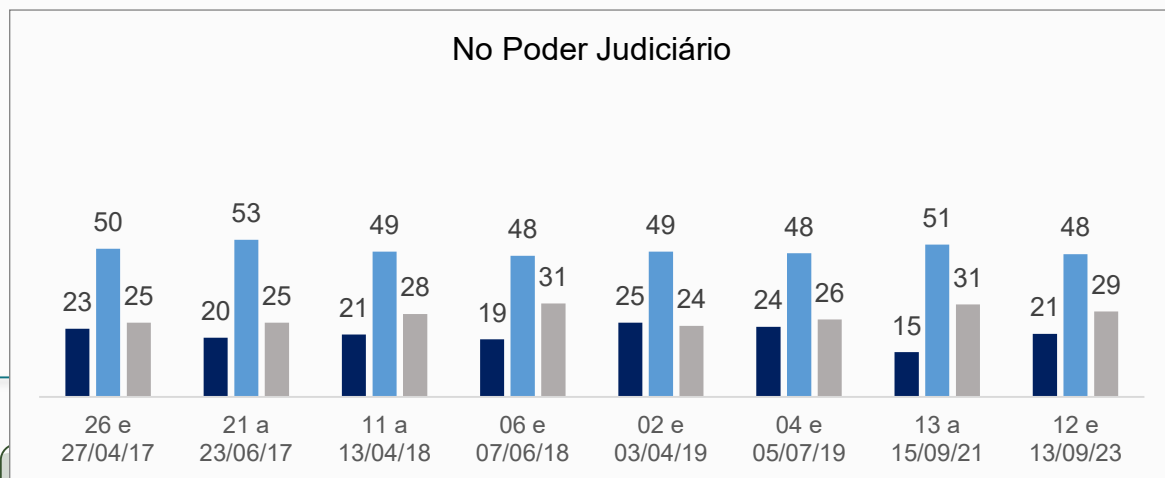
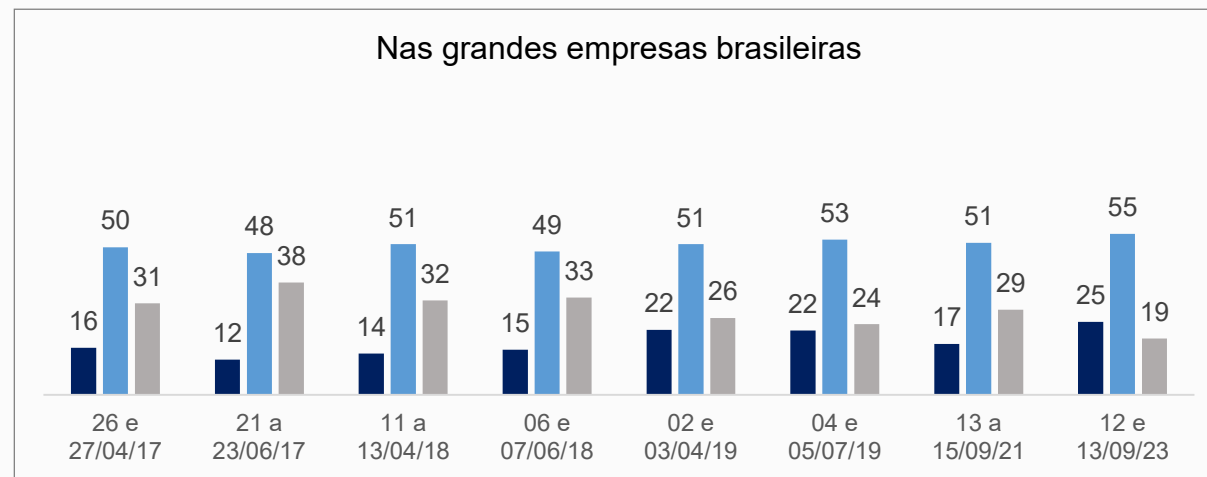
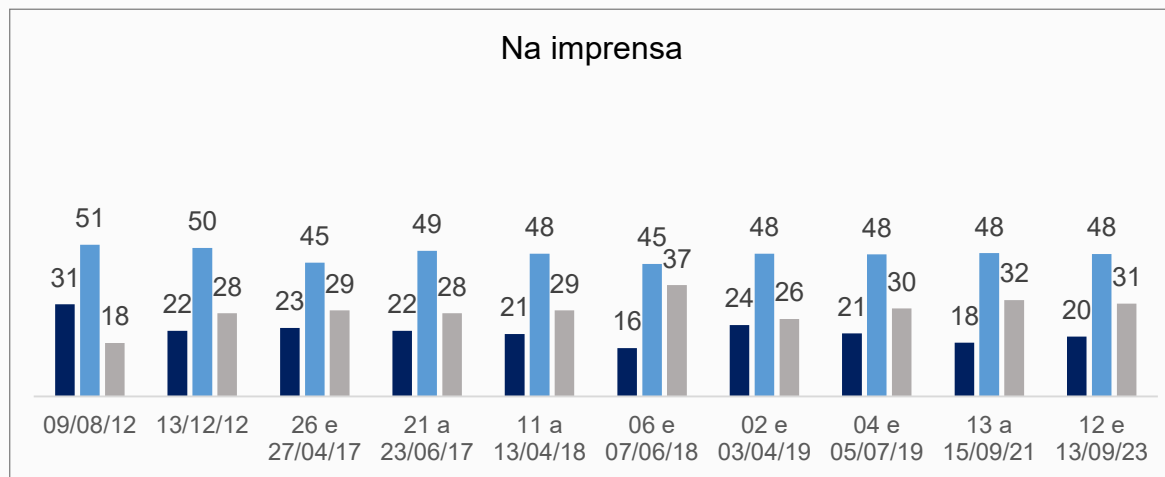

■ Confia muito ■ Confia um pouco ■ Não confia

Grau de confiança nas instituições

Resposta estimulada e única, em %

Você diria que confia muito, confia um pouco ou não confia:

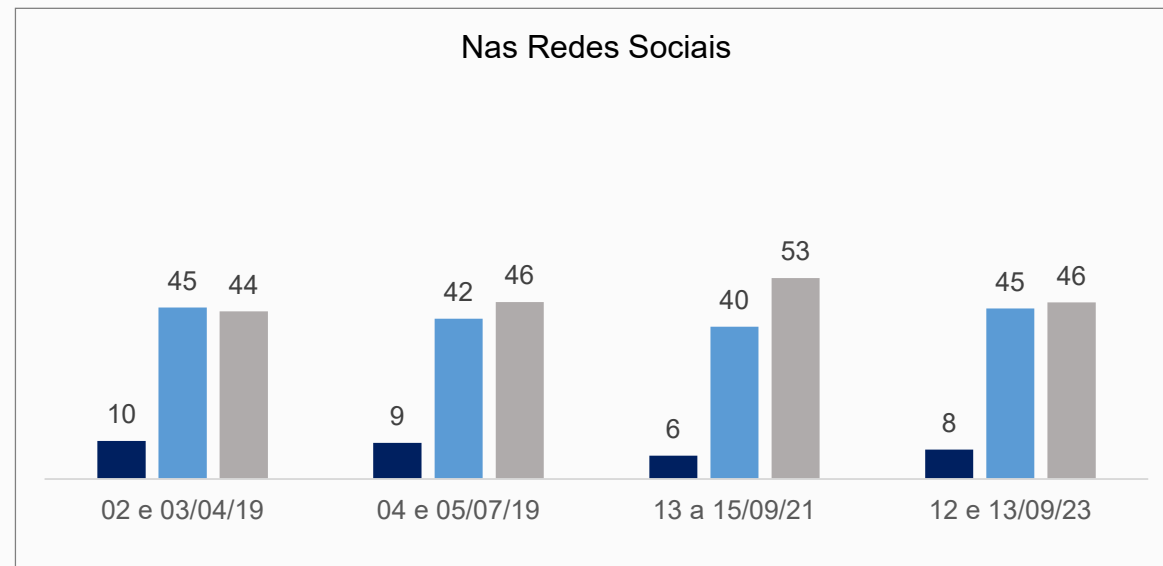
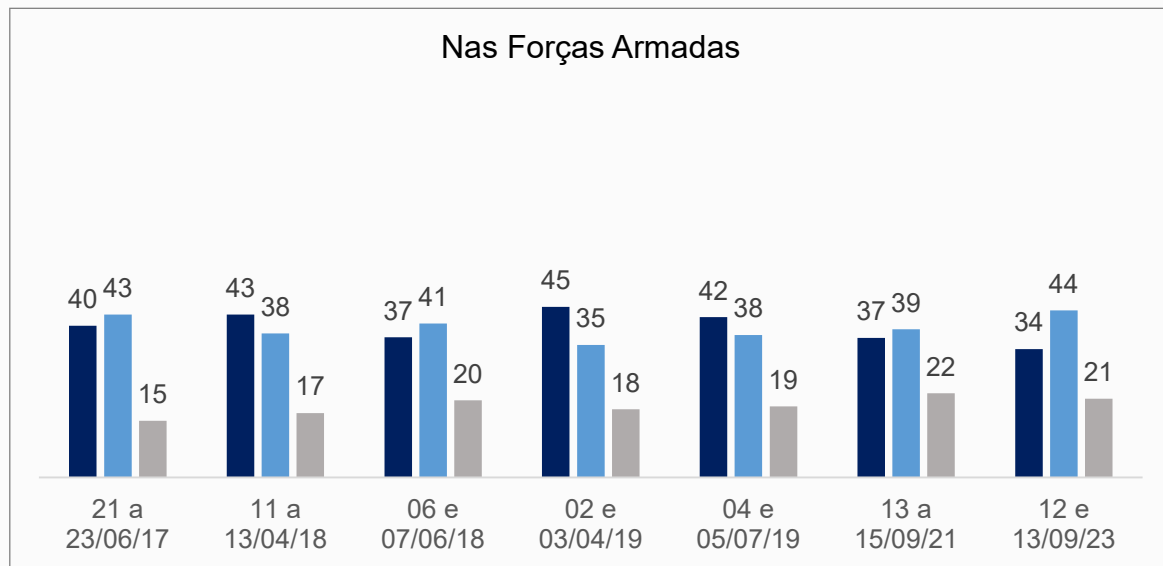

■ Confia muito ■ Confia um pouco ■ Não confia

Indicação do presidente Lula para a vaga no STF

Resposta estimulada e única, em %

O Supremo Tribunal Federal, o STF, tem atualmente 9 ministros homens e 2 ministras mulheres. Uma delas, a ministra Rosa Weber, irá se aposentar neste mês de setembro, e cabe ao presidente Lula indicar quem irá ocupar seu lugar. Na sua opinião, o presidente Lula deveria indicar uma mulher para ocupar a vaga da ministra Rosa Weber ou tanto faz se ele indicar uma mulher ou um homem?

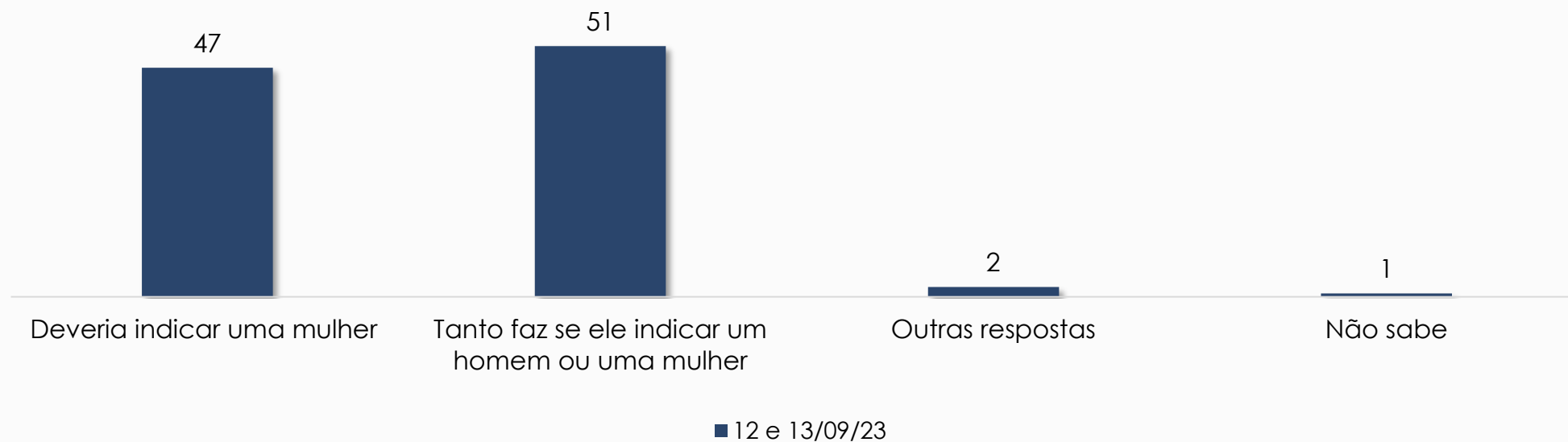

Fonte: P.14aa O Supremo Tribunal Federal, o STF, tem atualmente 9 ministros homens e 2 ministras mulheres. Uma delas, a ministra Rosa Weber, irá se aposentar neste mês de setembro, e cabe ao presidente Lula indicar quem irá ocupar seu lugar. Na sua opinião, o presidente Lula deveria indicar uma mulher para ocupar a vaga da ministra Rosa Weber ou tanto faz se ele indicar uma mulher ou um homem?

Base: Total da amostra

SEGMENTOS	BASE	MARGEM DE ERRO MÁXIMA
Masculino	980	3
Feminino	1036	3
16 a 24 anos	371	5
25 a 34 anos	417	5
35 a 44 anos	414	5
45 a 59 anos	463	5
60 anos ou mais	351	5
Fundamental	549	4
Médio	1011	3
Superior	456	5
Até 2 S.M.	1025	3
Mais de 2 a 5 S.M.	681	4
Mais de 5 a 10 S.M.	162	8
Mais de 10 S.M.	65	12
Sudeste	865	3
Sul	300	6
Nordeste	528	4
Centro-Oeste / Norte	323	6
Região Metropolitana	936	3
Interior	1080	3
Parda	848	3
Branca	694	4
Preta	329	6
Católica	934	3
Evangélica	532	4

PERFIL DA AMOSTRA
(Resposta em %)

		TOTAL	GÊNERO		IDADE					ESCOLARIDADE			RENDA FAMILIAR MENSAL			
		%	Masculino	Feminino	16 a 24 anos	25 a 34 anos	35 a 44 anos	45 a 59 anos	60 anos ou mais	Fundamental	Médio	Superior	Até 2 S.M.	Mais de 2 a 5 S.M.	Mais de 5 a 10 S.M.	Mais de 10 S.M.
GÊNERO	Masculino	48	100		52	49	50	48	44	49	49	47	41	56	64	51
	Feminino	52		100	48	51	50	52	56	51	51	53	59	44	36	49
IDADE	16 a 24 anos	17	18	16	100					5	25	14	17	17	13	24
	25 a 34 anos	21	21	21		100				9	25	26	20	22	25	14
	35 a 44 anos	20	21	20			100			18	21	23	18	22	25	26
	45 a 59 anos	23	23	23				100		33	18	21	23	23	19	11
	60 anos ou mais	19	17	21					100	35	11	16	20	16	18	25
Média		42	41	43	20	29	39	51	67	52	37	41	43	41	42	42
ESCOLARIDADE	Fundamental	28	28	27	9	12	24	39	51	100			40	15	5	5
	Médio	50	50	50	73	60	51	40	30		100		50	55	37	27
	Superior	22	22	23	18	28	25	21	19			100	10	30	58	68
RENDA FAMILIAR MENSAL	Até 2 S.M.	51	43	58	51	50	46	52	55	73	51	23	100			
	De 2 a 3 S.M.	19	20	17	19	21	21	17	15	12	21	20		54		
	De 3 a 5 S.M.	15	19	12	14	15	17	18	13	7	16	25		46		
	De 5 a 10 S.M.	8	11	6	6	10	10	7	7	1	6	21			100	
	De 10 a 20 S.M.	2	3	2	3	1	3	1	3	0	1	8				79
	De 20 a 50 S.M.	1	0	1	1	1	0	1	1	0	1	1				20
	Mais de 50 S.M.	0	0				0					0				2
	Recusa	1	1	1	1	1	1	1	2	1	1	2				
	Não sabe	3	3	4	4	2	2	4	4	5	3	0				
OCUPAÇÃO PRINCIPAL	PEA	72	81	63	74	89	85	76	31	54	76	82	65	81	82	64
	Assalariado registrado	23	25	21	25	34	31	20	5	13	27	27	17	35	19	19
	Assalariado sem registro	7	7	7	15	7	6	7	3	6	8	7	7	8	4	7
	Funcionario público	7	6	7	4	5	9	10	5	3	5	16	4	8	18	13
	Autônomo regular	12	15	9	6	16	14	15	5	9	13	12	10	14	14	3
	Profissional liberal	1	1	0	0	0	0	1	1	1		2		1	2	3
	Empresário	3	5	2	2	6	3	3	3	1	4	5	1	4	14	12
	Free-lance/ bico	8	9	7	8	8	9	8	5	9	8	5	10	6	7	4
	Estagiário/ aprendiz	1	1	1	4	0		0	0	0	1	2	0	1		1
	Outros	2	3	2	1	2	2	3	3	2	2	2	3	2	1	2
	Desempregado (Procura emprego)	8	9	7	10	11	9	8	1	10	9	3	13	3	2	1
	Não PEA	28	19	37	26	11	15	24	69	46	24	18	35	19	18	36
	Dona de casa	8	0	15	3	6	10	10	9	13	7	2	11	3	4	5
	Aposentado	13	12	13	1	1	1	8	55	24	7	11	14	10	10	18
	Estudante	4	3	5	22	2	1			1	6	4	5	3	3	7
	Vive de rendas	0	0	0	0	0	0	0	0	0	0	0	0	0		
	Outros	2	1	3	1	0	1	2	5	4	1		3	1		3
	Desempregado (Não procura emprego)	2	3	1	0	2	3	4	1	3	2	1	3	1		2
COR	Parda	42	42	41	48	48	45	40	29	40	47	33	44	44	29	25
	Branca	35	35	36	30	30	33	36	48	33	31	46	30	38	50	58
	Preta	16	16	15	19	19	16	14	11	14	17	16	17	14	15	16
	Amarela	2	2	3	2	1	2	3	2	2	2	3	2	2	4	1
	Indígena	1	1	1	0	1	2	1	1	2	1	1	1	1	1	1
	Outras	4	4	4	0	2	3	6	9	9	3	1	5	2	1	

PERFIL DA AMOSTRA
(Resposta em %)

		TOTAL	GÊNERO		IDADE						ESCOLARIDADE			RENDA FAMILIAR MENSAL			
		%	Masculino	Feminino	16 a 24 anos	25 a 34 anos	35 a 44 anos	45 a 59 anos	60 anos ou mais	Fundamental	Médio	Superior	Até 2 S.M.	Mais de 2 a 5 S.M.	Mais de 5 a 10 S.M.	Mais de 10 S.M.	
RELIGIÃO	Católica	47	47	47	33	41	44	55	60	60	44	38	50	45	42	31	
	EVANGÉLICA TOTAL	28	27	29	31	29	30	26	24	26	29	28	29	27	29	32	
	Evangélica Pentecostal	14	14	14	14	15	16	14	10	14	15	12	15	12	14	9	
	Evangélica Protestante	5	5	5	4	4	6	4	5	3	4	7	4	5	7	16	
	Evangélica Neopentecostal	3	2	4	3	3	2	3	5	4	3	3	4	3	1	1	
	Outras respostas Evangélicas	5	5	5	8	5	4	5	4	5	6	4	5	5	6	3	
	Não frequenta nenhuma igreja	2	1	2	2	3	1	1	0	0	2	2	1	2	1	3	
	Espírita Kardecista	3	2	4	2	2	3	4	3	1	2	6	2	4	5	8	
	Umbanda	2	2	2	3	3	3	2	1	1	3	2	2	3	3	2	
	Adventista	1	1	1	1	1	2	1	1	1	1	1	1	1	1	1	
	Candomblé	1	1	1	1	0	1	1	0	1	1	1	1	1	1	1	
	OUTRAS RELIGIÕES	6	7	5	8	8	6	5	3	2	7	8	5	6	9	12	
	NÃO TEM RELIGIÃO/ SEM RELIGIÃO	12	14	11	20	15	14	6	7	9	13	15	10	14	10	14	
PARTIDO DE PREFERÊNCIA	PT	25	25	26	26	24	23	27	28	34	24	17	30	21	15	18	
	PL	6	8	4	6	6	7	6	6	3	7	7	5	8	7	8	
	PMDB/ MDB	1	1	1	1	0	1	2	1	1	1	2	1	1	4	1	
	PSDB	1	1	1	0	1	1	1	1	1	1	1	1	1	2		
	PDT	1	1	0	0	0	2	1	1	1	1	0	0	1			
	PSOL	1	0	1	0	1	1	0	0	0	2	0	0	1	2	3	
	Outro partido	2	4	1	4	3	1	3	2	2	2	4	2	2	6	10	
	Nomes e referências	7	6	8	7	8	9	6	6	8	8	5	9	6	4	11	
	Nenhum/ Não tem	56	53	58	56	57	57	54	57	52	56	61	52	59	61	50	
NATUREZA DO MUNICÍPIO	Total Região Metropolitana (Capital + Outros da RM)	41	42	40	43	40	44	40	39	33	42	49	38	40	56	56	
	Capital	24	24	23	26	23	24	23	22	16	24	31	21	24	32	39	
	Outros municípios da Região Metropolitana	17	18	17	17	17	19	17	17	16	18	18	17	16	24	17	
	Interior	59	58	60	57	60	56	60	61	67	58	51	62	60	44	44	
Região	Sudeste	43	43	44	40	40	43	45	48	41	42	49	37	50	53	70	
	Sul	14	15	14	14	14	15	15	15	15	13	17	12	17	18	12	
	Nordeste	26	26	27	30	27	26	25	24	30	28	18	36	17	12	4	
	Centro Oeste/ Norte	16	16	15	17	18	17	15	13	14	17	17	15	17	17	15	
	Centro Oeste	8	8	7	7	8	8	8	7	6	8	9	6	9	11	8	
	Norte	8	8	8	10	10	8	7	6	8	8	8	9	8	7	6	
	Total em %	100	100	100	100	100	100	100	100	100	100	100	100	100	100	100	
	Base ponderada	2016	976	1040	343	419	408	462	384	558	1009	449	1025	686	162	60	
	Total Nos. absolutos	2016	980	1036	371	417	414	463	351	549	1011	456	1025	681	162	65	

Projeto: PO4152 - AVALIAÇÃO DO PRESIDENTE LULA APÓS 8 MESES

Base: Total da amostra

Data do campo: 12 e 13/09/2023

PERFIL DA AMOSTRA
(Resposta em %)

		TOTAL	OCUPAÇÃO PRINCIPAL										
		%	PEA	Assalariado registrado	Assalariado sem registro	Funcionário público	Autônomo regular/profissional liberal/freelance	Empresário	Desempregado (Procura emprego)	Não PEA	Dona de casa	Aposentado	Estudante
GÊNERO	Masculino	48	55	53	49	46	59	69	53	33	1	47	38
	Feminino	52	45	47	51	54	41	31	47	67	99	53	62
IDADE	16 a 24 anos	17	18	18	34	9	12	10	21	16	7		88
	25 a 34 anos	21	26	31	20	15	25	33	30	8	16	1	9
	35 a 44 anos	20	24	28	16	28	24	20	23	11	25	1	3
	45 a 59 anos	23	24	20	24	33	27	23	24	19	29	15	
	60 anos ou mais	19	8	4	7	15	11	14	3	46	22	83	
Média		42	38	36	35	44	41	41	36	51	46	66	20
ESCOLARIDADE	Fundamental	28	21	15	25	13	25	9	34	44	46	54	8
	Médio	50	53	59	53	34	53	57	57	41	47	27	71
	Superior	22	25	26	22	53	22	34	9	14	7	19	21
RENDAMENTO FAMILIAR MENSAL	Até 2 S.M.	51	46	38	51	33	51	12	79	62	74	55	54
	De 2 a 3 S.M.	19	21	27	24	18	18	19	9	13	9	14	15
	De 3 a 5 S.M.	15	18	24	15	21	16	22	5	9	6	13	8
	De 5 a 10 S.M.	8	9	7	4	21	10	34	2	5	4	7	6
	De 10 a 20 S.M.	2	2	2	2	5	1	9	1	3	2	4	3
	De 20 a 50 S.M.	1	0	0	1	1	0	1		1		1	2
	Mais de 50 S.M.	0	0	0									
	Recusa	1	1	1	1	1	1	1		1	1	2	
Não sabe	3	2	1	1		3	4	5	6	4	4	12	
OCUPAÇÃO PRINCIPAL	PEA	72	100	100	100	100	100	100	100				
	Assalariado registrado	23	32	100									
	Assalariado sem registro	7	10		100								
	Funcionário público	7	9			100							
	Autônomo regular	12	16				58						
	Profissional liberal	1	1				3						
	Empresário	3	5					100					
	Free-lance/ bico	8	11				40						
	Estagiário/ aprendiz	1	1										
	Outros	2	3										
	Desempregado (Procura emprego)	8	11						100				
	Não PEA	28								100		100	100
	Dona de casa	8								27	100		
	Aposentado	13								44		100	
	Estudante	4								15			100
Vive de rendas	0								1				
Outros	2								6				
Desempregado (Não procura emprego)	2								7				
COR	Parda	42	44	43	44	42	46	36	48	35	42	29	44
	Branca	35	32	35	32	39	29	50	22	42	36	45	41
	Preta	16	17	16	21	13	17	13	21	13	15	12	15
	Amarela	2	3	3	3	3	2	1	3	1	2	1	
	Indígena	1	1	2			1		3	1	1	1	
	Outras	4	3	2	1	3	4		3	7	5	11	

PERFIL DA AMOSTRA
(Resposta em %)

		TOTAL	OCUPAÇÃO PRINCIPAL										
		%	PEA	Assalariado registrado	Assalariado sem registro	Funcionário público	Autônomo regular/profissional liberal/freelance	Empresário	Desempregado (Procura emprego)	Não PEA	Dona de casa	Aposentado	Estudante
RELIGIAO	Católica	47	45	46	39	49	45	36	45	52	50	61	23
	EVANGÉLICA TOTAL	28	28	25	31	29	31	36	30	27	35	24	27
	Evangélica Pentecostal	14	14	12	16	17	15	16	14	13	19	11	12
	Evangélica Protestante	5	5	5	3	10	3	6	4	4	4	5	
	Evangélica Neopentecostal	3	3	2	2		6	3	3	3	3	4	3
	Outras respostas Evangélicas	5	5	4	6	2	5	6	8	5	9	3	6
	Não frequenta nenhuma igreja	2	2	2	4		1	5	1	1		0	5
	Espírita Kardecista	3	3	3	3	6	3	7	1	2	1	2	3
	Umbanda	2	2	3	2	1	1		6	2	0	1	7
	Adventista	1	1	1	1	1	1	2		2	3	1	2
	Candomblé	1	1	1	3	1	0	2	1	0			1
	OUTRAS RELIGIÕES	6	7	8	8	6	7	8	2	4	5	3	9
	NÃO TEM RELIGIÃO/ SEM RELIGIÃO	12	12	14	15	8	11	10	14	11	5	8	29
PARTIDO DE PREFERÊNCIA	PT	25	24	22	25	20	22	9	35	30	29	33	24
	PL	6	7	4	7	9	11	13	2	3	3	4	4
	PMDB/ MDB	1	1	1	1	3	2	3		1		1	1
	PSDB	1	1	1	1	3	1		1				
	PDT	1	1	1	1	1	1	4	0	0	1		
	PSOL	1	1	1	0	2	0		0	0		0	
	Outro partido	2	3	2	2	2	4	5	2	2	1	2	3
	Nomes e referências	7	8	8	9	6	8	7	8	6	9	4	4
	Nenhum/ Não tem	56	55	62	54	54	50	60	51	58	58	56	64
NATUREZA DO MUNICÍPIO	Total Região Metropolitana (Capital + Outros da RM)	41	42	47	42	30	43	50	42	37	40	32	48
	Capital	24	25	29	29	15	25	26	24	20	19	17	33
	Outros municípios da Região Metropolitana	17	17	18	13	15	18	23	18	17	21	15	15
	Interior	59	58	53	58	70	57	50	58	63	60	68	52
Região	Sudeste	43	43	51	46	32	40	43	38	44	41	47	44
	Sul	14	15	17	14	11	14	28	9	14	12	18	4
	Nordeste	26	25	18	20	35	27	10	37	29	31	26	32
	Centro Oeste/ Norte	16	17	14	20	21	19	20	16	13	17	10	19
	Centro Oeste	8	9	7	9	10	9	18	6	5	5	5	5
	Norte	8	8	7	10	11	9	1	10	8	11	4	14
	Total em %	100	100	100	100	100	100	100	100	100	100	100	100
	Base ponderada	2016	1442	465	147	134	404	69	162	574	154	254	86
	Total Nos. absolutos	2016	1454	479	152	128	402	67	166	562	151	234	97

Projeto: PO4152 - AVALIAÇÃO DO PRESIDENTE LULA APÓS 8 MESES

Base: Total da amostra

Data do campo: 12 e 13/09/2023

PERFIL DA AMOSTRA
(Resposta em %)

		TOTAL	PARTIDO DE PREFERÊNCIA				REGIÃO				NATUREZA DO MUNICÍPIO		COR		
			%	PT	PL	Outro partido	Nenhum/ Não tem	Sudeste	Sul	Nordeste	Centro Oeste/ Norte	Região Metropolitana	Interior	Parda	Branca
GÊNERO	Masculino	48	48	64	52	46	48	49	48	50	50	47	49	47	50
	Feminino	52	52	36	48	54	52	51	52	50	50	53	51	53	50
IDADE	16 a 24 anos	17	17	18	17	17	16	16	19	18	18	17	20	15	21
	25 a 34 anos	21	20	19	22	21	19	20	22	24	20	21	24	18	25
	35 a 44 anos	20	18	21	23	20	20	20	20	21	22	19	22	19	20
	45 a 59 anos	23	25	23	23	22	24	23	22	21	22	23	22	23	21
	60 anos ou mais	19	21	18	15	19	21	20	17	15	18	20	13	26	14
Média		42	43	43	41	42	43	43	41	40	42	42	39	45	39
ESCOLARIDADE	Fundamental	28	37	14	24	26	26	30	31	24	22	31	27	26	25
	Médio	50	48	59	50	50	49	45	54	52	51	49	56	45	53
	Superior	22	15	27	25	24	25	26	15	24	27	19	17	29	22
RENDAMENTO FAMILIAR MENSAL	Até 2 S.M.	51	61	41	50	48	44	42	68	49	47	53	54	43	56
	De 2 a 3 S.M.	19	17	22	16	19	21	18	14	20	16	20	21	18	15
	De 3 a 5 S.M.	15	11	23	16	17	18	22	8	16	17	14	15	18	15
	De 5 a 10 S.M.	8	5	9	11	9	10	10	4	9	11	6	6	11	8
	De 10 a 20 S.M.	2	1	2	4	2	4	2	0	2	3	2	1	4	3
	De 20 a 50 S.M.	1	1	2	1	0	1	1		1	1	1	0	1	
	Mais de 50 S.M.	0				0	0			0	0	0	0		
	Recusa	1	1		0	1	1	3	1	0	1	1	1	1	0
	Não sabe	3	4	2	2	3	2	2	5	3	3	3	2	3	4
	Média	72	66	84	80	71	71	72	69	76	74	70	76	66	77
OCUPAÇÃO PRINCIPAL	PEA	72	66	84	80	71	71	72	69	76	74	70	76	66	77
	Assalariado registrado	23	20	15	23	26	27	27	15	20	26	21	24	23	23
	Assalariado sem registro	7	7	9	8	7	8	7	6	9	7	7	8	7	10
	Funcionário público	7	5	10	9	6	5	5	9	9	5	8	7	7	5
	Autônomo regular	12	8	24	14	11	10	14	10	15	13	11	13	10	12
	Profissional liberal	1	0	1	2	0	1	1	0	0	1	0	0	1	0
	Empresário	3	1	7	5	4	3	7	1	4	4	3	3	5	3
	Free-lance/ bico	8	9	12	10	6	8	5	10	9	7	8	8	6	10
	Estagiário/ aprendiz	1	0	2	1	1	1	1	0	1	1	1	1	1	1
	Outros	2	4	2	1	2	1	2	6	1	1	3	2	2	3
	Desempregado (Procura emprego)	8	11	3	8	7	7	5	11	8	8	8	9	5	11
	Não PEA	28	34	16	20	29	29	28	31	24	26	30	24	34	23
	Dona de casa	8	9	3	6	8	7	6	9	8	7	8	8	8	7
	Aposentado	13	16	9	7	12	14	16	12	8	10	15	9	16	10
	Estudante	4	4	3	3	5	4	1	5	5	5	4	4	5	4
Vive de rendas	0			1	0	0	0	0	0	0	0	0	0		
Outros	2	3	2	1	2	2	3	2	1	1	2	1	2	1	
Desempregado (Não procura emprego)	2	2		1	2	2	2	2	2	2	2	2	3	1	
COR	Parda	42	45	45	39	40	37	29	47	58	43	41	100		
	Branca	35	29	42	39	37	42	60	19	21	32	37		100	
	Preta	16	19	10	13	15	15	7	22	15	17	15			100
	Amarela	2	2	2	2	3	2	1	2	2	3	2			
	Indígena	1	1		2	1	1	1	2	1	2	1			
	Outras	4	4	1	5	4	3	2	7	3	3	5			

PERFIL DA AMOSTRA
(Resposta em %)

		TOTAL	PARTIDO DE PREFERÊNCIA				REGIÃO				NATUREZA DO MUNICÍPIO		COR			
		%	PT	PL	Outro partido	Nenhum/ Não tem	Sudeste	Sul	Nordeste	Centro Oeste/ Norte	Região Metropolitana	Interior	Parda	Branca	Preta	
RELIGIAO	Católica	47	59	37	39	45	43	51	57	39	36	55	45	50	43	
	EVANGÉLICA TOTAL	28	18	51	34	29	30	25	22	34	32	25	30	24	33	
	Evangélica Pentecostal	14	9	23	20	14	15	12	10	20	16	12	16	11	15	
	Evangélica Protestante	5	3	10	5	5	5	5	4	4	4	5	5	5	5	
	Evangélica Neopentecostal	3	2	6	3	3	3	3	2	5	4	2	3	2	4	
	Outras respostas Evangélicas	5	4	9	5	5	6	4	5	5	6	4	5	5	6	
	Não frequenta nenhuma igreja	2	1	2	1	2	2	1	1	1	2	1	2	1	3	
	Espírita Kardecista	3	2	1	4	3	5	2	1	1	4	2	2	4	3	
	Umbanda	2	3		2	2	3	3	1	2	3	2	3	2	2	
	Adventista	1	0	2	3	1	1	0	1	2	2	0	1	1	1	
	Candomblé	1	1	1	1	1	1	0	0	0	1	0	1	1	1	
	OUTRAS RELIGIÕES	6	4	5	5	7	6	4	7	6	7	5	7	5	7	
	NÃO TEM RELIGIÃO/ SEM RELIGIÃO	12	12	3	13	13	12	14	11	14	15	10	12	13	12	
PARTIDO DE PREFERÊNCIA	PT	25	100				21	19	38	22	23	27	28	21	31	
	PL	6		100			6	6	5	10	6	6	7	7	4	
	PMDB/ MDB	1			9		1	2	1	1	1	1	1	1	2	
	PSDB	1			5		1	0	0	1	1	0	1	1		
	PDT	1			5		0	1	1	0	0	1	1	1		
	PSOL	1			4		1	0	0	0	1	0	0	1	0	
	Outro partido	2			19		2	2	2	3	3	2	2	3	3	
	Nomes e referências	7			59		7	6	9	8	6	8	7	8	6	
	Nenhum/ Não tem	56				100	62	62	44	54	59	54	58	54		
NATUREZA DO MUNICÍPIO	Total Região Metropolitana (Capital + Outros da RM)	41	37	40	41	43	46	29	36	46	100		42	37	43	
	Capital	24	21	29	22	24	23	10	21	40	58		25	20	27	
	Outros municípios da Região Metropolitana	17	16	11	18	18	23	19	15	6	42		17	17	16	
	Interior	59	63	60	59	57	54	71	64	54		100	58	63	57	
Região	Sudeste	43	36	40	39	48	100					49	39	38	51	41
	Sul	14	11	15	16	16		100				10	17	10	25	6
	Nordeste	26	39	20	28	21			100			23	29	30	14	38
	Centro Oeste/ Norte	16	14	26	18	15				100		18	14	22	10	15
	Centro Oeste	8	5	16	8	8				48		9	7	10	6	6
	Norte	8	8	9	10	8				52		9	8	12	4	9
	Total em %	100	100	100	100	100	100	100	100	100	100	100	100	100	100	
	Base ponderada	2016	513	124	252	1128	872	292	532	319	824	1192	841	712	317	
	Total Nos. absolutos	2016	562	96	235	1123	865	300	528	323	936	1080	848	694	329	

Projeto: PO4152 - AVALIAÇÃO DO PRESIDENTE LULA APOS 8 MESES

Base: Total da amostra

Data do campo: 12 e 13/09/2023

E você diria que os senadores e deputados federais que estão atualmente no Congresso estão tendo um desempenho:

	TOTAL %	GÊNERO		IDADE					ESCOLARIDADE			RENDA FAMILIAR MENSAL			
		Masculin o	Feminin o	16 a 24 anos	25 a 34 anos	35 a 44 anos	45 a 59 anos	60 anos ou mais	Funda- mental	Médio	Supe- rior	Até 2 S.M.	Mais de 2 a 5 S.M	Mais de 5 a 10 S.M.	Mais de 10 S.M.
Ótimo/ Bom	16	17	15	18	11	17	16	18	23	14	11	19	12	12	7
Regular	48	44	51	56	53	46	39	46	45	50	46	47	50	48	42
Ruim/ Péssimo	33	37	29	24	32	33	41	30	27	32	41	30	34	37	47
Não sabe	4	2	5	2	4	3	5	5	4	4	2	5	3	2	3
Total em %	100	100	100	100	100	100	100	100	100	100	100	100	100	100	100
Base ponderada	2016	976	1040	343	419	408	462	384	558	1009	449	1025	686	162	60
Total Nos. absolutos	2016	980	1036	371	417	414	463	351	549	1011	456	1025	681	162	65

Projeto: PO4152 - AVALIAÇÃO DO PRESIDENTE LULA APÓS 8 MESES

Base: Total da amostra

Data do campo: 12 e 13/09/2023

Você diria que confia muito, confia um pouco ou não confia:

	TOTAL	GÊNERO		IDADE					ESCOLARIDADE			RENDA FAMILIAR MENSAL				
		%	Masculino	Feminino	16 a 24 anos	25 a 34 anos	35 a 44 anos	45 a 59 anos	60 anos ou mais	Fundamental	Médio	Superior	Até 2 S.M.	Mais de 2 a 5 S.M.	Mais de 5 a 10 S.M.	Mais de 10 S.M.
Na Presidência da República	CONFIA	65	65	64	72	63	62	66	61	75	62	59	70	60	57	59
	muito	24	27	22	18	19	23	30	31	35	19	22	28	20	22	23
	um pouco	40	39	42	55	44	39	36	31	40	42	37	43	40	34	36
	NÃO CONFIA	34	34	35	27	37	37	33	37	23	38	40	29	40	43	41
	Não sabe	1	0	1	0	0	1	1	1	0	1	1	1	1	1	1
No Supremo Tribunal Federal, o STF	CONFIA	60	60	61	72	60	58	58	56	66	59	56	65	56	53	55
	muito	20	24	17	18	18	19	24	22	25	17	21	21	18	20	24
	um pouco	40	36	44	54	41	39	34	33	40	42	35	44	38	33	31
	NÃO CONFIA	38	39	36	27	39	40	40	40	30	40	43	33	42	46	43
	Não sabe	2	1	3	1	1	3	4	4	1	1	2	2	1	2	2
No Congresso Nacional, isto é, os deputados e senadores	CONFIA	63	63	64	71	62	63	60	64	67	62	62	65	61	64	53
	muito	9	10	7	9	6	9	11	9	15	7	6	11	7	6	2
	um pouco	55	52	57	62	56	54	49	54	51	56	56	55	55	58	51
	NÃO CONFIA	35	36	34	28	37	37	39	33	31	36	37	33	38	36	43
	Não sabe	1	1	2	1	2	0	1	3	2	1	1	2	1	1	3
Nos partidos políticos	CONFIA	53	52	53	64	53	50	48	50	54	54	48	55	49	52	43
	muito	7	8	5	7	2	6	8	9	13	4	3	9	4	5	1
	um pouco	46	44	47	58	50	43	40	41	41	49	45	47	45	47	42
	NÃO CONFIA	46	47	46	35	47	50	51	47	45	46	51	43	50	47	55
	Não sabe	1	1	1	0	1	1	1	2	1	1	1	1	1	1	1
Na imprensa	CONFIA	68	68	68	66	63	68	70	73	75	66	65	72	65	61	61
	muito	20	24	17	14	13	21	24	29	30	17	16	23	16	19	13
	um pouco	48	44	51	52	50	47	46	44	45	49	49	48	49	43	48
	NÃO CONFIA	31	32	31	34	36	32	29	26	24	34	35	27	35	38	39
	Não sabe	1	0	1	1	0	1	1	1	0	0	1	0	1	1	1
Nas grandes empresas brasileiras	CONFIA	79	81	78	78	78	79	81	79	78	81	76	78	82	80	74
	muito	25	32	18	23	19	21	30	30	31	22	22	23	25	31	31
	um pouco	55	49	60	55	60	58	51	50	47	59	54	55	57	49	43
	NÃO CONFIA	19	18	20	22	21	20	17	16	19	18	22	20	16	19	26
	Não sabe	2	1	3	0	1	1	2	5	3	1	1	2	2	0	0
No Poder Judiciário, isto é, nos juizes e desembargadores	CONFIA	69	68	70	76	70	66	70	65	75	68	67	72	68	65	67
	muito	21	25	18	22	19	21	24	21	29	19	18	25	16	24	16
	um pouco	48	44	52	54	52	45	46	44	46	49	49	47	52	41	51
	NÃO CONFIA	29	30	27	23	29	32	28	31	22	31	32	26	31	34	33
	Não sabe	2	1	2	1	0	2	2	4	3	1	1	2	1	1	1

Você diria que confia muito, confia um pouco ou não confia:

	TOTAL	GÊNERO		IDADE					ESCOLARIDADE			RENDA FAMILIAR MENSAL			
	%	Masculino	Feminino	16 a 24 anos	25 a 34 anos	35 a 44 anos	45 a 59 anos	60 anos ou mais	Fundamental	Médio	Superior	Até 2 S.M.	Mais de 2 a 5 S.M.	Mais de 5 a 10 S.M.	Mais de 10 S.M.
No Ministério Público, isto é, nos promotores e procuradores	71	72	70	75	68	70	71	69	72	70	70	73	69	66	62
CONFIA muito	19	23	16	15	17	21	21	20	24	16	20	22	14	22	20
CONFIA um pouco	51	49	54	60	51	50	50	48	48	54	51	51	55	45	42
NÃO CONFIA	28	27	28	24	31	28	27	28	25	29	29	25	30	33	34
Não sabe	2	1	3	2	1	2	1	3	3	2	1	2	1	1	3
Nas Forças Armadas	78	80	76	84	80	76	77	73	76	81	74	79	80	71	72
CONFIA muito	34	40	28	40	34	33	34	29	39	36	24	37	32	26	23
CONFIA um pouco	44	40	48	44	46	43	43	44	37	45	50	42	48	45	49
NÃO CONFIA	21	20	22	16	18	23	21	25	22	18	25	20	19	27	28
Não sabe	1	1	2	2	2	0	2	2	2	1	1	2	1	2	2
Nas redes sociais	53	53	52	55	50	52	51	56	53	53	51	55	49	53	52
CONFIA muito	8	10	5	6	4	7	9	11	12	6	6	9	6	9	1
CONFIA um pouco	45	43	47	49	45	45	42	45	40	47	45	46	43	45	51
NÃO CONFIA	46	46	47	45	50	48	48	40	45	46	48	44	50	47	48
Não sabe	1	1	1	0	0	0	1	4	2	1	1	1	1	1	1
Total em %	100	100	100	100	100	100	100	100	100	100	100	100	100	100	100
Base ponderada	2016	976	1040	343	419	408	462	384	558	1009	449	1025	686	162	60
Total Nos. absolutos	2016	980	1036	371	417	414	463	351	549	1011	456	1025	681	162	65

Projeto: PO4152 - AVALIAÇÃO DO PRESIDENTE LULA APOS 8 MESES

Base: Total da amostra

Data do campo: 12 e 13/09/2023

O Supremo Tribunal Federal, o STF tem atualmente 9 ministros homens e 2 ministras mulheres. Uma delas, a ministra Rosa Weber, irá se aposentar neste mês de setembro, e cabe ao presidente Lula indicar quem irá ocupar seu lugar. Na sua opinião, o presidente Lula deveria indicar uma mulher para ocupar a vaga da ministra Rosa Weber ou tanto faz se ele indicar uma mulher ou um homem?

	TOTAL	GÊNERO		IDADE					ESCOLARIDADE			RENDA FAMILIAR MENSAL			
	%	Masculino	Feminino	16 a 24 anos	25 a 34 anos	35 a 44 anos	45 a 59 anos	60 anos ou mais	Fundamental	Médio	Superior	Até 2 S.M.	Mais de 2 a 5 S.M.	Mais de 5 a 10 S.M.	Mais de 10 S.M.
Deveria indicar uma mulher	47	44	49	53	44	47	44	46	48	46	46	47	48	40	46
Tanto faz se ele indicar um homem ou uma mulher	51	53	49	46	54	51	53	50	49	52	52	50	50	57	54
Deveria indicar um homem	1	1	1	0		1	1	2	2	1	0	1	1	1	
Outros	1	1	0		1	0	1	1	1	1	1	1	1	2	
Não sabe	1	0	1	1	1	1	0	1	1	1	1	1	0	1	
Total em %	100	100	100	100	100	100	100	100	100	100	100	100	100	100	100
Base ponderada	2016	976	1040	343	419	408	462	384	558	1009	449	1025	686	162	60
Total Nos. absolutos	2016	980	1036	371	417	414	463	351	549	1011	456	1025	681	162	65

Projeto: PO4152 - AVALIAÇÃO DO PRESIDENTE LULA APÓS 8 MESES

Base: Total da amostra

Data do campo: 12 e 13/09/2023

E você diria que os senadores e deputados federais que estão atualmente no Congresso estão tendo um desempenho:

	TOTAL	OCUPAÇÃO PRINCIPAL										
	%	PEA	Assalariado registrado	Assalariado sem registro	Funcionário público	Autônomo regular/profissional liberal/freelance	Empresário	Desempregado (Procura emprego)	Não PEA	Dona de casa	Aposentado	Estudante
Ótimo/ Bom	16	16	14	14	10	18	13	18	17	16	17	11
Regular	48	48	50	51	39	44	49	54	47	50	46	57
Ruim/ Péssimo	33	34	33	33	48	35	35	25	30	27	32	29
Não sabe	4	3	3	2	2	3	3	3	6	8	5	2
Total em %	100	100	100	100	100	100	100	100	100	100	100	100
Base ponderada	2016	1442	465	147	134	404	69	162	574	154	254	86
Total Nos. absolutos	2016	1454	479	152	128	402	67	166	562	151	234	97

Projeto: PO4152 - AVALIAÇÃO DO PRESIDENTE LULA APÓS 8 MESES

Base: Total da amostra

Data do campo: 12 e 13/09/2023

Você diria que confia muito, confia um pouco ou não confia:

	TOTAL	OCUPAÇÃO PRINCIPAL										
	%	PEA	Assalariado registrado	Assalariado sem registro	Funcionário público	Autônomo regular/profissional liberal/freelance	Empresário	Desempregado (Procura emprego)	Não PEA	Dona de casa	Aposentado	Estudante
No Ministério Público, isto é, nos promotores e procuradores	71	70	71	67	72	67	63	72	71	71	69	70
CONFIA muito	19	18	16	15	22	18	15	24	21	16	24	15
CONFIA um pouco	51	52	55	53	50	49	48	48	50	55	45	55
NÃO CONFIA	28	28	28	32	28	30	33	25	26	26	28	27
Não sabe	2	1	1	1		2	4	2	3	3	3	3
Nas Forças Armadas	78	79	82	77	79	74	78	81	75	73	76	77
CONFIA muito	34	36	37	34	33	33	28	44	30	26	30	36
CONFIA um pouco	44	44	45	43	46	41	51	37	45	48	46	41
NÃO CONFIA	21	20	17	22	19	24	20	18	24	25	23	23
Não sabe	1	1	1	1	2	2	2	1	1	2	2	2
Nas redes sociais	53	53	49	52	55	56	48	53	51	49	54	49
CONFIA muito	8	8	6	11	6	9	6	8	8	3	11	1
CONFIA um pouco	45	45	43	41	50	46	42	45	44	46	43	48
NÃO CONFIA	46	47	51	48	45	44	52	46	46	49	41	51
Não sabe	1	0				1		0	3	2	5	
Total em %	100	100	100	100	100	100	100	100	100	100	100	100
Base ponderada	2016	1442	465	147	134	404	69	162	574	154	254	86
Total Nos. absolutos	2016	1454	479	152	128	402	67	166	562	151	234	97

Projeto: PO4152 - AVALIAÇÃO DO PRESIDENTE LULA APOS 8 MESES

Base: Total da amostra

Data do campo: 12 e 13/09/2023

O Supremo Tribunal Federal, o STF tem atualmente 9 ministros homens e 2 ministras mulheres. Uma delas, a ministra Rosa Weber, irá se aposentar neste mês de setembro, e cabe ao presidente Lula indicar quem irá ocupar seu lugar. Na sua opinião, o presidente Lula deveria indicar uma mulher para ocupar a vaga da ministra Rosa Weber ou tanto faz se ele indicar uma mulher ou um homem?

	TOTAL	OCUPAÇÃO PRINCIPAL										
	%	PEA	Assalariado registrado	Assalariado sem registro	Funcionário público	Autônomo regular/profissional liberal/freelance	Empresário	Desempregado (Procura emprego)	Não PEA	Dona de casa	Aposentado	Estudante
Deveria indicar uma mulher	47	46	48	39	44	46	30	53	47	48	43	58
Tanto faz se ele indicar um homem ou uma mulher	51	52	52	57	54	50	68	46	50	49	54	42
Deveria indicar um homem	1	1	0	3	2	1		0	1	1	0	
Outros	1	1	0	0		2	2		1	1	1	
Não sabe	1	0	0	0		1		1	1	1	2	
Total em %	100	100	100	100	100	100	100	100	100	100	100	100
Base ponderada	2016	1442	465	147	134	404	69	162	574	154	254	86
Total Nos. absolutos	2016	1454	479	152	128	402	67	166	562	151	234	97

Projeto: PO4152 - AVALIAÇÃO DO PRESIDENTE LULA APÓS 8 MESES

Base: Total da amostra

Data do campo: 12 e 13/09/2023

E você diria que os senadores e deputados federais que estão atualmente no Congresso estão tendo um desempenho:

	TOTAL	PARTIDO DE PREFERÊNCIA				REGIÃO				NATUREZA DO MUNICÍPIO		COR		
	%	PT	PL	Outro partido	Nenhum/ Não tem	Sudeste	Sul	Nordeste	Centro Oeste/ Norte	Região Metropolitana	Interior	Parda	Branca	Preta
Otimo/ Bom	16	26	13	17	12	15	19	15	16	14	17	17	17	14
Regular	48	51	50	40	47	49	44	48	47	47	48	50	46	48
Ruim/ Péssimo	33	20	34	40	37	33	32	33	33	35	31	30	34	35
Não sabe	4	3	3	3	4	3	5	4	4	3	4	3	4	3
Total em %	100	100	100	100	100	100	100	100	100	100	100	100	100	100
Base ponderada	2016	513	124	252	1128	872	292	532	319	824	1192	841	712	317
Total Nos. absolutos	2016	562	96	235	1123	865	300	528	323	936	1080	848	694	329

Projeto: PO4152 - AVALIAÇÃO DO PRESIDENTE LULA APÓS 8 MESES

Base: Total da amostra

Data do campo: 12 e 13/09/2023

Você diria que confia muito, confia um pouco ou não confia:

		TOTAL	PARTIDO DE PREFERÊNCIA				REGIÃO				NATUREZA DO MUNICÍPIO		COR		
		%	PT	PL	Outro partido	Nenhum/ Não tem	Sudeste	Sul	Nordeste	Centro Oeste/ Norte	Região Metropolitana	Interior	Parda	Branca	Preta
Na Presidência da República	CONFIA muito	65	95	15	57	58	64	57	73	60	62	67	68	59	71
	um pouco	24	59	1	18	13	20	21	33	25	24	25	25	23	26
	NÃO CONFIA	40	36	14	39	46	44	36	41	35	39	42	43	36	45
	Não sabe	34	5	85	42	41	35	42	26	39	37	32	32	40	29
No Supremo Tribunal Federal, o STF	CONFIA muito	1	0		1	1	1	1	0	1	0	1	0	1	0
	um pouco	60	87	16	55	54	58	59	67	56	59	61	62	57	65
	NÃO CONFIA	20	40	1	20	14	19	18	26	18	21	20	21	19	22
	Não sabe	40	47	15	36	41	40	41	41	38	38	42	41	38	44
No Congresso Nacional, isto é, os deputados e senadores	CONFIA muito	38	12	83	42	43	40	37	31	43	40	36	37	41	34
	um pouco	2	1	1	3	2	2	4	2	1	2	2	1	2	0
	NÃO CONFIA	63	78	57	60	58	61	69	65	61	62	65	62	64	68
	Não sabe	9	16	6	9	6	7	11	11	7	7	10	9	8	11
Nos partidos políticos	CONFIA muito	55	62	51	51	52	54	57	54	54	54	55	53	56	57
	um pouco	35	21	39	39	40	37	30	33	39	37	34	37	34	32
	NÃO CONFIA	1	1	4	1	1	1	2	2	1	1	2	1	2	1
	Não sabe	53	75	50	51	43	52	49	58	48	50	54	55	50	54
Na imprensa	CONFIA muito	7	15	2	6	3	5	5	10	6	6	7	7	5	9
	um pouco	46	60	48	45	39	47	44	48	42	45	47	48	44	46
	NÃO CONFIA	46	24	49	48	56	48	49	40	52	49	45	44	50	46
	Não sabe	1	1	1	0	1	0	2	2	0	1	1	1	1	0
Nas grandes empresas brasileiras	CONFIA muito	68	84	36	64	65	67	68	75	60	67	68	68	65	71
	um pouco	20	35	7	19	15	19	16	27	15	21	20	19	20	21
	NÃO CONFIA	48	49	29	45	50	47	52	48	45	47	49	49	45	50
	Não sabe	31	15	64	35	34	33	30	24	40	32	31	31	34	28
No Poder Judiciário, isto é, nos juízes e desembargadores	CONFIA muito	1	1		1	1	0	2	1	0	1	1	1	1	0
	um pouco	79	83	88	77	77	80	83	75	82	77	81	80	80	81
	NÃO CONFIA	25	28	33	27	22	23	33	21	29	25	24	23	28	25
	Não sabe	55	55	54	49	55	57	50	54	53	52	56	57	52	56
No Poder Judiciário, isto é, nos juízes e desembargadores	CONFIA muito	19	16	12	22	21	19	14	23	16	21	18	19	17	18
	um pouco	2	1		1	2	1	2	2	2	2	2	1	3	1
	NÃO CONFIA	69	86	47	68	65	67	66	76	68	66	72	70	67	75
	Não sabe	21	34	10	23	16	17	20	28	22	19	23	22	19	26
desembargadores	CONFIA muito	48	51	37	45	49	50	47	48	46	47	49	48	49	50
	um pouco	29	13	52	31	33	31	30	23	31	33	26	29	30	25
	NÃO CONFIA	2	1	1	1	2	2	3	1	2	2	2	1	3	2

Você diria que confia muito, confia um pouco ou não confia:

	TOTAL	PARTIDO DE PREFERÊNCIA				REGIÃO				NATUREZA DO MUNICÍPIO		COR		
	%	PT	PL	Outro partido	Nenhum/ Não tem	Sudeste	Sul	Nordeste	Centro Oeste/ Norte	Região Metropolitana	Interior	Parda	Branca	Preta
No Ministério Público, isto é, nos promotores e procuradores	71	85	53	67	66	69	71	76	66	68	72	71	69	75
CONFIA	19	31	11	19	15	16	17	26	17	18	20	19	18	22
um pouco	51	55	43	49	52	53	54	49	49	50	52	52	51	53
NÃO CONFIA	28	13	47	32	31	30	25	22	33	30	26	28	28	25
Não sabe	2	1		1	2	1	4	2	1	1	2	1	3	0
Nas Forças Armadas	78	85	64	78	76	77	79	82	74	76	79	79	76	82
CONFIA	34	39	27	38	32	30	36	39	36	33	35	36	31	38
um pouco	44	46	37	40	45	47	44	43	38	43	45	43	45	44
NÃO CONFIA	21	15	32	21	22	22	18	17	26	23	19	20	22	18
Não sabe	1	0	4	1	1	1	2	1	1	1	2	1	2	0
Nas redes sociais	53	61	60	51	48	50	53	58	49	52	53	53	52	53
CONFIA	8	10	15	7	6	7	6	10	6	8	7	7	8	8
um pouco	45	51	45	44	42	43	47	47	44	44	46	46	44	46
NÃO CONFIA	46	38	40	48	51	49	46	41	50	47	46	47	47	46
Não sabe	1	1		0	1	1	1	1	0	1	1	1	1	0
Total em %	100	100	100	100	100	100	100	100	100	100	100	100	100	100
Base ponderada	2016	513	124	252	1128	872	292	532	319	824	1192	841	712	317
Total Nos. absolutos	2016	562	96	235	1123	865	300	528	323	936	1080	848	694	329

Projeto: PO4152 - AVALIAÇÃO DO PRESIDENTE LULA APÓS 8 MESES

Base: Total da amostra

Data do campo: 12 e 13/09/2023

O Supremo Tribunal Federal, o STF tem atualmente 9 ministros homens e 2 ministras mulheres. Uma delas, a ministra Rosa Weber, irá se aposentar neste mês de setembro, e cabe ao presidente Lula indicar quem irá ocupar seu lugar. Na sua opinião, o presidente Lula deveria indicar uma mulher para ocupar a vaga da ministra Rosa Weber ou tanto faz se ele indicar uma mulher ou um homem?

	TOTAL	PARTIDO DE PREFERÊNCIA				REGIÃO				NATUREZA DO MUNICÍPIO		COR		
	%	PT	PL	Outro partido	Nenhum/ Não tem	Sudeste	Sul	Nordeste	Centro Oeste/ Norte	Região Metropolitana	Interior	Parda	Branca	Preta
Deveria indicar uma mulher	47	63	27	49	41	47	41	50	46	46	47	49	43	51
Tanto faz se ele indicar um homem ou uma mulher	51	36	67	48	57	52	57	47	50	52	50	49	55	47
Deveria indicar um homem	1	0	1	1	1	1	0	1	1	1	1	1	1	1
Outros	1	0	4	1	1	1	0	1	1	1	1	1	1	2
Não sabe	1			1	1	0	2	1	1	1	1	1	1	0
Total em %	100	100	100	100	100	100	100	100	100	100	100	100	100	100
Base ponderada	2016	513	124	252	1128	872	292	532	319	824	1192	841	712	317
Total Nos. absolutos	2016	562	96	235	1123	865	300	528	323	936	1080	848	694	329

Projeto: PO4152 - AVALIAÇÃO DO PRESIDENTE LULA APÓS 8 MESES

Base: Total da amostra

Data do campo: 12 e 13/09/2023