



FUNDACIÓN GRUPO ARGOS

Informe 2019



GRUPO ARGOS
Fundación

Reporte

FUNDACIÓN GRUPO ARGOS 2019



GRUPO ARGOS
Fundación



Apreciados accionistas:

Es muy grato compartir con ustedes la gestión de la Fundación Grupo Argos en 2019, un año en el que trabajamos decididamente en la materialización de nuestra estrategia y en el propósito de armonizar la relación de los seres humanos con la naturaleza para contribuir a la seguridad hídrica y aportar al desarrollo de los territorios a través de la educación, la cultura y las acciones de voluntariado; con un convencimiento profundo en la capacidad que tiene nuestro grupo empresarial de generar valor a sus grupos de interés. Gracias al **respaldo y la confianza de ustedes, accionistas de Grupo Argos, Cementos Argos, Celsia y Odinsa, continuamos impulsando, con visión de largo plazo y de manera sostenible, el desarrollo económico y social de las comunidades con las que tenemos el privilegio de trabajar.**

Para asegurar un impacto sobre las necesidades ambientales y sociales, alineamos cada uno de nuestros proyectos con la ruta trazada globalmente a través de los Objetivos de Desarrollo Sostenible (ODS), como una guía para generar conciencia ambiental, desplegar estrategias encaminadas a la conservación de los ecosistemas que hemos priorizado y generar oportunidades en los territorios en donde estamos presentes.

En el año 2019 profundizamos nuestros focos estratégicos. En primer lugar, la **conservación del agua**, con el desarrollo de proyectos de preservación de cuencas hídricas y ecosistemas, **con una visión integral que va desde la montaña al mar y que nos permite diseñar las herramientas y los planes de acción correspondientes, de la mano de las comunidades, para proteger los bosques y la biodiversidad como generadores de vida y desarrollo en los territorios.** En segundo lugar, continuamos fortaleciendo nuestro foco de **transformación territorial**, apoyando la educación y

—
Nuestros focos estratégicos:
Conservación del agua.
Transformación territorial.
—

aportando al mejoramiento de la calidad de vida en las regiones donde estamos presentes.

Gracias al acompañamiento y la orientación de las empresas del Grupo Empresarial Argos, a un conjunto muy importante de aliados que comparten nuestro propósito, a las comunidades que se movilizan por su propio bienestar y al compromiso de nuestro equipo de trabajo, **logramos aportar efectivamente al desarrollo ambiental y social de Colombia.** En 2020 seguiremos haciendo realidad el propósito de Grupo Argos y sus empresas de transformar vidas positivamente a través de inversiones que generan desarrollo para la sociedad.

Jorge Mario Velásquez
Camilo Abello
Juan Esteban Calle
Ricardo Sierra
Mauricio Ossa
Junta Directiva

Ana Mercedes Villegas
Directora

La Fundación

Buscando fortalecer sus acciones voluntarias de ciudadanía corporativa, Grupo Argos decidió integrar el patrimonio, el talento humano y las capacidades de gestión social de sus negocios y las propias, para conformar la nueva Fundación Grupo Argos, que hoy constituye **uno de los vehículos de responsabilidad social empresarial más potentes de Colombia, por su estrategia y capacidad de gestión.**

Pasamos de tener una gestión social voluntaria en cada negocio, a una visión integrada que se concentra en la conservación del agua y la transformación territorial alrededor de las operaciones.



■ Conservamos la Vida
El Águila, Valle del Cauca

3 pilares

Estos focos de trabajo impulsan los tres pilares de la estrategia de sostenibilidad de Grupo Argos y sus negocios para entregar más a la sociedad:



Inversión consciente



Operación responsable



Prácticas de vanguardia

COP **18.100**
millones en capacidad
de ejecución en 2019

PATRIMONIO

COP **650.000**
millones

GRUPO ARGOS
COP **5.000** millones

ARGOS
COP **7.200** millones

CELSIA
COP **4.400** millones

ODINSA
COP **1.500** millones

A estos aportes se suman más de COP 6.000 millones que se movilizaron a través de alianzas.

Impacto social

En esta trayectoria es muy importante reconocer el impacto social de los esfuerzos voluntarios del Grupo Empresarial adelantados previo a la creación de la Fundación Grupo Argos:

- **30 instituciones** educativas construidas en alianza con el Ministerio de Educación, que beneficiaron a más de **24.000 personas.**
- **66 escuelas transformadas**, con espacios más iluminados, salubres y seguros; **más de 10.000 docentes formados** en educación ambiental, matemáticas, lenguaje y liderazgo escolar.
- Construcción de relaciones de confianza con más de 50 organizaciones nacionales e internacionales dedicadas al desarrollo sostenible.

Nuestros focos de trabajo



Conservar el agua

De acuerdo con el *Informe Mundial sobre el Desarrollo de Recursos Hídricos*, publicado por la Unesco en 2019, la mejora en la gestión de recursos hídricos y del acceso seguro al agua y al saneamiento ha demostrado ser fundamental como herramienta para erradicar la pobreza, construir sociedades prósperas y pacíficas e impulsar el desarrollo sostenible.

En este contexto de necesidad del cuidado del recurso hídrico como vehículo de desarrollo social, la Fundación Grupo Argos construye su modelo de gestión integrada de cuencas que, a través del conocimiento y las acciones directas de restauración, la producción sostenible y la educación ambiental, contribuye con programas voluntarios al mejoramiento de las condiciones de calidad y cantidad del agua en tres cuencas hídricas priorizadas, teniendo en cuenta las condiciones de los territorios en los que operan Cementos Argos, Celsia y Odinsa, específicamente en las cuencas de los ríos Claro, en Antioquia; Saldaña, en Tolima, y el canal del Dique, en Sucre, que presentan desafíos en abastecimiento y calidad del agua.

TÚ CAUSAS DE DESABASTECIMIENTO DE AGUA

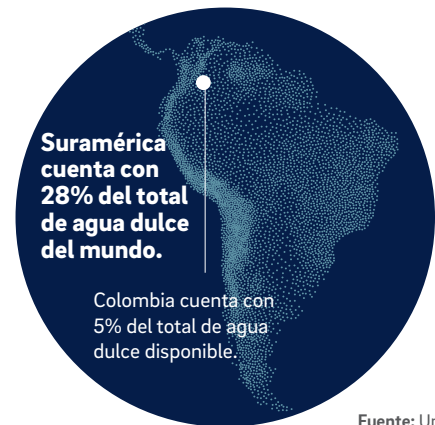
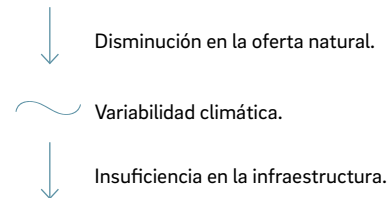

Fuente: Unesco - *Informe Mundial sobre el Desarrollo de Recursos Hídricos del 2019.*

De los cerca de 44.000 kilómetros cúbicos de agua dulce disponibles al año en el planeta, Suramérica cuenta con 28% y Colombia con 5%, evidencia de la riqueza hídrica que tiene nuestro país. Sin embargo, según la última versión del Estudio Nacional del Agua, publicado por el Ministerio de Ambiente y Desarrollo Sostenible, se han identificado 391 municipios, distribuidos en 24 departamentos, que son susceptibles al desabastecimiento, ya sea por disminución en la oferta natural, variabilidad climática o insuficiencia en la infraestructura.

Transformar el territorio

En el foco de transformación territorial, la Fundación ejecuta tres programas que permiten fortalecer las capacidades de las comunidades donde opera la organización:

- Becas para el Desarrollo Regional.
- Voluntariado corporativo Conecta.
- Proyecto San Ignacio: Patrimonio, Cultura y Educación.

■
Becas para el Desarrollo Regional
Malambo, Bolívar





Presencia en el territorio

Para la Fundación Grupo Argos, 2019 fue un año de consolidación de alianzas, formulación de propuestas, inicio de proyectos en diferentes zonas del país y continuación de los programas que históricamente han desarrollado Grupo Argos y sus empresas.

PROGRAMAS

FOCO AGUA

- Huella Viva - Cuenca Río Claro
- Cuenca Verde
- Verde Vivo
- Carrera Verde
- Alianza por la Protección del río Cartama
- Conservamos la Vida
- Restauración de Manglar y Medición de Carbono Azul
- Río Saldaña, una Cuenca de Vida

FOCO TERRITORIAL

- Becas para el Desarrollo Regional
- Voluntariado corporativo Conecta
- San Ignacio: Patrimonio, Cultura y Educación
- Fortalecimiento Comunitario en Montes de María

Presencia en 14 departamentos de Colombia.
14 programas de conservación del agua.
3 programas de transformación territorial.

Principales hitos de 2019

Cada proyecto de la Fundación Grupo Argos se concibe y desarrolla de manera integral en articulación con actores del territorio –fundamentalmente las comunidades beneficiarias–, la institucionalidad y los aliados de cada programa para desplegar acciones coordinadas de impacto.

Principales resultados en el enfoque Agua:

En materia de **estrategias de restauración**, en un trabajo con diferentes actores, entre ellos Odinsa, Celsia y su programa ReverdeC, en 2019 se logró la siembra de cerca de **465.000 árboles de especies nativas** que, sumados a los esfuerzos que hacemos desde 2016, **nos permiten totalizar más de dos millones de árboles**. Estos se suman a los **cuatro millones sembrados a través de ReverdeC en diferentes zonas del país**.

En 2019 sembramos más de 465.000 árboles de especies nativas y firmamos 97 acuerdos de conservación con propietarios de predios.

En **conservación y producción sostenible**, en el año firmamos **97 acuerdos con propietarios de predios** en Antioquia, Cauca, Tolima y Valle del Cauca, que nos permitieron aportar al **cuidado de las fuentes hídricas y a la protección de especies sombrilla como el oso andino y el jaguar**, catalogadas así por su importancia para el equilibrio de los ecosistemas. Con estos acuerdos logramos la protección de más de 3.000 hectáreas de bosque, para un total de 8.000 hectáreas protegidas desde 2017.

En el componente de **conciencia ambiental** trabajamos con **174 sedes educativas en ocho departamentos del país, en las que estudian más de 48.000 niños y niñas que participaron en el programa Verde Vivo**, que busca la generación de cultura ambiental en el territorio para promover el cuidado del agua y las relaciones armónicas con la naturaleza.

PRÁCTICAS DE VANGUARDIA

La Fundación trabajó en su avance estratégico a partir de un **riguroso análisis, acompañado por la Oficina de Resiliencia de Medellín**, sobre las mejores prácticas de innovación del mundo en temas de financiamiento, gestión y gobernanza, comunicación, educación y conservación. El objetivo es continuar impulsando la innovación como un pilar de la estrategia que permita aplicar soluciones de vanguardia para potenciar **la capacidad de los proyectos de seguir generando bienestar**.

Avances en nuevos modelos de cooperación:

- Subvenciones a comunidades.
- Fondos alineados con varios donantes en zonas específicas.
- Estudio de esquemas de inversiones de impacto.
- Inversiones de impacto.
- Consolidación de un modelo financiero, tipo fondo *endowment*, que posiciona a la Fundación Grupo Argos en el nivel de las grandes fundaciones de Estados Unidos, Canadá y Reino Unido.
- Actualmente la Fundación Grupo Argos está participando en cuatro convocatorias internacionales para acceder a fondos globales.

Sumar para transformar

En 2019, la Fundación trabajó en alianza con diversas entidades para el desarrollo de sus programas.

21%
son del sector público.

79%
del sector privado.

ALIANZAS TOTALES
COP **6.224**
MILLONES

Estas alianzas, sumadas a los **COP 18.100 millones** que aportaron Grupo Argos y sus negocios, hicieron posible el desarrollo de proyectos en los focos de Agua y Transformación Territorial. Con estos recursos se avanzó en la ejecución de nuevos proyectos y se continuó con algunas de las iniciativas más relevantes que venía desarrollando el Grupo Empresarial.

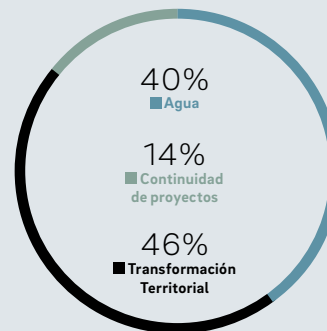



FOCO 1: CONSERVACIÓN DEL AGUA

El objetivo del programa es preservar el agua desde la montaña hasta el mar. La estrategia inicia en la conservación de ecosistemas en la cuenca alta para proteger especies sombrilla cuya presencia garantiza la disponibilidad del recurso hídrico, y llega hasta la restauración de manglares en ecosistemas marinos, estratégicos para la buena calidad del agua, la conservación de la biodiversidad y la captura de carbono.

Priorización de cuencas

La definición de las cuencas para la intervención surge de una metodología sistémica de análisis, con un enfoque social y ecológico, desarrollada por el equipo de la Fundación. **Esta metodología considera como principales variables:**



Es un modelo que ha permitido profundizar en aspectos como **riesgo, calidad, demanda y gobernanza del recurso hídrico** y tener una visión sobre las especies y los ecosistemas en riesgo en Colombia. Este resultado se coteja con la priorización de las operaciones de los negocios de las empresas del Grupo Argos, para así focalizar la intervención en las cuencas de los ríos Claro, en Antioquia; Saldaña, en Tolima, y el canal del Dique, en Sucre.

Para ejecutar estos programas se han considerado siete componentes, dentro de los cuales se desarrollan acciones orientadas a la conservación y la construcción social para la protección del recurso hídrico, la salud de los ecosistemas y el mejoramiento de la calidad de vida de las comunidades.

1 COMPONENTE CONOCIMIENTO

Objetivo: generar conocimiento científico, académico y social para la creación de modelos de intervención que conlleven mejores prácticas y políticas públicas a nivel local, nacional e internacional.

¿Cómo se trabaja? Alianzas con expertos ambientales que nos permitan generar conocimiento útil en escenarios de evaluación y manejo integral de impactos sobre recursos naturales, publicación de artículos científicos e informes especializados.

2 COMPONENTE CONSERVACIÓN

Objetivo: aportar a la seguridad hídrica.

¿Cómo se trabaja? Proyectos para reforestar y restaurar los ecosistemas, proteger el agua y la biodiversidad y garantizar la producción sostenible.

3 COMPONENTE CONCIENCIA AMBIENTAL

Objetivo: generar conciencia ambiental para aportar en la armonización de la relación hombre-naturaleza. **¿Cómo se trabaja?** Intervenciones en las comunidades y las instituciones educativas, desarrollando metodologías pedagógicas para identificar la realidad ambiental y buscar soluciones innovadoras que cierren la brecha con el estado deseado.

4 COMPONENTE CONSTRUCCIÓN SOCIAL

Objetivo: generar procesos de ciudadanía ambiental y gobernanza del agua en los territorios.

¿Cómo se trabaja? Proyectos de conservación, acceso y saneamiento, aprovechamiento del recurso hídrico y fortalecimiento de capacidades comunitarias y ciudadanas.

5 COMPONENTE COSTO EFICIENCIA

Objetivo: desarrollar de manera eficiente e innovadora los proyectos, logrando aumentar niveles de impacto y retorno económico, ambiental y social para las comunidades.

¿Cómo se trabaja? Métodos de monitoreo y evaluación de los proyectos desde su línea base hasta su desarrollo.

6 COMPONENTE COOPERACIÓN

Objetivo: conseguir recursos técnicos, académicos y financieros, y establecer alianzas con entidades que trabajen en los temas y las áreas geográficas priorizadas.

¿Cómo se trabaja? Proyectos presentados a entidades nacionales e internacionales, participación en convocatorias de fondos y subvenciones, y desarrollo de estrategias que permitan nuevos recursos para el territorio.

7 COMPONENTE COMUNICACIÓN

Objetivo: informar y acompañar procesos educativos y participativos que posibiliten transformaciones hacia una nueva cultura ambiental.

¿Cómo se trabaja? Planes de comunicación enfocados en los grupos de interés y acompañamiento a los componentes del modelo para producir contenidos y desarrollar estrategias pertinentes para cada comunidad.

FOCO AGUA

Huella Viva - Cuenca Río Claro

POBLACIÓN BENEFICIADA

Comunidades en la cuenca de Río Claro.

ENTIDADES ALIADAS

- Cementos Argos.
- Celsia y su programa ReverdeC.
- Cornare.
- Instituto Humboldt.
- Fundación Natura.
- Portafolio Verde.
- Fundación Amazonas.

INVERSIÓN PROPIA

Superior a

COP **1.000**
MILLONES

¿Qué hacemos?

Desarrollamos estrategias de conservación y producción sostenible para contribuir al acceso y el uso responsable del agua, la conservación de la biodiversidad y el mejoramiento de la calidad de vida de las comunidades en la cuenca de Río Claro.

Ejecutamos proyectos con la comunidad que procuran optimizar la calidad y cantidad de agua en la cuenca de Río Claro.

Avances 2019

Elaboración de los estudios técnicos, ambientales y sociales para levantar la línea base y construir un plan de acción con las comunidades para:

- Implementar acuerdos de conservación y uso sostenible del suelo.
- Establecer corredores para la conectividad de especies de fauna.
- Mejorar la calidad de vida de las comunidades a partir de la implementación de proyectos productivos.



Huella Viva
San Luis, Antioquia



Oriente antioqueño

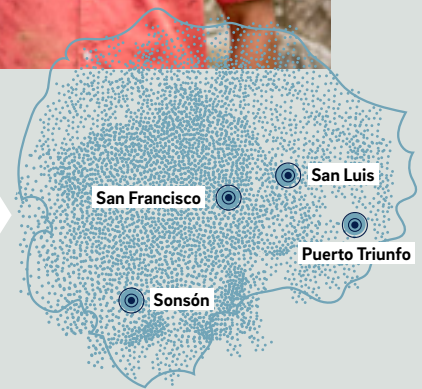

Conservación del recurso hídrico

Análisis de

33

PUNTOS DE
MONITOREO.

Identificación de la necesidad de mejorar la calidad del agua, especialmente en las quebradas Doradal, Dosquebradas y Jerusalén. Con estos puntos de estudio identificados se priorizarán y ejecutarán proyectos tendientes a mejorar la calidad y cantidad del agua.

Monitoreo de la biodiversidad

ACTIVIDADES:

- Levantamiento de la línea base.
- Taller con 88 actores regionales –entre expertos científicos y comunidad local– para identificar el estado de la biodiversidad en la región y determinar un plan de uso sostenible de la misma.
- Las especies de felinos presentes en la región se encuentran hoy amenazadas por deforestación, atropellamiento y caza por conflicto.

Dentro de las principales conclusiones del estudio y el monitoreo de la biodiversidad realizado en esta zona destacamos su gran diversidad de flora, con un registro de:

2.781 ESPECIES	208 ENDÉMICAS DE COLOMBIA	38 DE LA ZONA	800 QUE SON DE UTILIDAD PARA LAS PERSONAS
----------------	---------------------------	---------------	---

Se resalta la presencia de especies de fauna acuática, además del hallazgo de:

54 ESPECIES DE AVES 21 ESPECIES DE MAMÍFEROS 3 ESPECIES DE ANFIBIOS

que se encuentran amenazadas en Colombia y el mundo, y que requieren un plan de conservación.

En 2020 continuaremos con el programa Huella Viva para conservar esta importante cuenca del departamento de Antioquia y contribuir al mejoramiento de la calidad de vida de las comunidades que habitan en este territorio.



Huella Viva
Doradal, Antioquia

En el componente de conservación sembramos 96.500 árboles nativos para proteger los nacimientos y fortalecer corredores de fauna. Igualmente, considerando variables como recarga, acceso y calidad del agua, **identificamos alrededor de 207 predios potenciales y realizamos la caracterización de 25 predios en el municipio de Sonsón, para realizar acuerdos de conservación y producción sostenible en el área de la cuenca.**

En el componente de conciencia ambiental trabajamos en 22 zonas priorizadas que impactan a un total de 20.550 personas con quienes implementamos metodologías cualitativas para identificar sus percepciones, realidades ambientales y sueños frente al territorio que habitan. De igual forma, trabajamos en la conformación de los comités de promotores ambientales, con quienes hemos identificado problemáticas en el manejo de residuos sólidos y la deforestación.

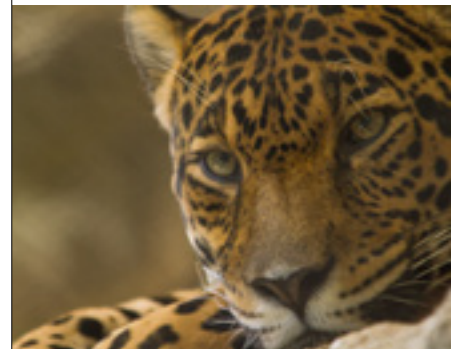

Huella Viva
Río Claro, Antioquia

Cinco de las seis especies de felinos que habitan en Colombia se encuentran en el río Claro. Su presencia en el bosque indica que hay zonas en buen estado de conservación.

Río Saldaña, una Cuenca de Vida



Subcuencas Amoyá, Siquilá y Cucuana, tributarias del río Saldaña, el afluente más importante que entrega las tierras tolimenses al río Magdalena.



¿Qué hacemos?

Conservación de los servicios ambientales derivados del agua que benefician a las poblaciones locales de las subcuencas Amoyá, Siquilá y Cucuana.

■ Una Cuenca de Vida
Río Saldaña, Tolima

POBLACIÓN BENEFICIADA

Poblaciones locales de las subcuencas Amoyá, Siquilá y Cucuana.

ENTIDADES ALIADAS

- Parques Nacionales Naturales.
- Wildlife Conservation Society (WCS) Colombia.
- Cortolima.
- Cementos Argos.
- Celsia.
- Corporación Manantial.

INVERSIÓN PROPIA

Cerca de

COP **1.000**
MILLONES

Conciencia ambiental y construcción social

- Estructuración de la línea base para abordar la intervención.
- Desarrollo de metodologías cualitativas para trabajar con las comunidades de las 27 zonas priorizadas.
- Establecimiento de la línea base de los Proyectos Ambientales Escolares (Praes), para trabajar en el fortalecimiento de la cultura ambiental con toda la comunidad educativa: estudiantes, docentes, padres de familia y comunidades vecinas a las sedes educativas.

Protección del recurso hídrico

Realización del Diagnóstico de Agua, Saneamiento e Higiene (*WASH*, por sus siglas en inglés) a través de la toma de muestras para evaluar la calidad del agua en nacimientos, recorridos y sitios de descarga. El análisis se realizó en:

- 46 fincas en la subcuenca Cucuana.
- 19 predios en Alto Saldaña.

Monitoreo de las subcuencas priorizadas, así:

- 9 muestras en el municipio de Roncesvalles.
- 15 en Planadas.
- Resultado: niveles de riesgo medio y alto. Este monitoreo constituye la base para definir un plan de acción que mejore la calidad del agua y aporte al bienestar de estas comunidades.

Conservación

- 14 parcelas permanentes de monitoreo de restauración ecológica en la subcuenca alto Saldaña.
- 6 acuerdos de conservación y producción firmados en el sector Siquilá.
- 46 fincas en la subcuenca Cucuana con diagnóstico de los sistemas productivos.

25.650
ÁRBOLES NATIVOS
SEMBRADOS.

2 VIVEROS
GESTIONADOS
POR LA COMUNIDAD Y
PUESTOS EN MARCHA.

4 PREDIOS REGISTRADOS COMO RESERVA NATURAL DE LA SOCIEDAD CIVIL (RNSC) ANTE PARQUES NACIONALES NATURALES DE COLOMBIA, QUE IMPACTAN 300 HECTÁREAS.

Conservamos la Vida

POBLACIÓN BENEFICIADA

Actividad de interés ecológico que beneficia a la sostenibilidad, e involucra a toda la nación.

ENTIDADES ALIADAS

- Parques Nacionales Naturales.
- WCS Colombia.

Apoyadas por:

- Celsia.
- Corporación Autónoma Regional del Valle del Cauca.
- Fundación Mario Santo Domingo.
- Smurfit Kappa.

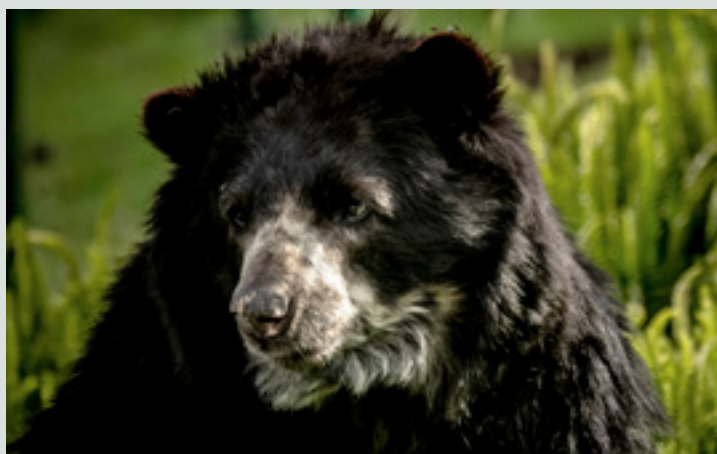

■ **Conservamos la Vida**
Parque Nacional Natural Tatamá

INVERSIÓN PROPIA

Más de
COP **700**
MILLONES

¿Qué hacemos?

Protección del **hábitat del oso andino**, también considerado «el guardián del agua» y catalogado como especie sombrilla, por su capacidad para garantizar la disponibilidad del agua con su presencia en la alta montaña.

La Fundación está vinculada a este programa desde hace cuatro años.

Conservación

7.110

ÁRBOLES NATIVOS SEMBRADOS.

2.000

HECTÁREAS PARA EL CORREDOR BIOLÓGICO DEL OSO ANDINO, APORTADAS A PARTIR DE LA FIRMA DE 44 ACUERDOS CON CAMPESINOS DEL ÁREA.

- 15 predios en la Cordillera Central identificados para la implementación de acuerdos en 2020.
- Apoyo técnico para la creación del vivero comunitario Vivercof.
- Creación de la marca de café Conservamos la Vida, producida por 10 familias, que certifica que en sus predios se protegen alrededor de 370 hectáreas de bosque para la conectividad y conservación del oso.

10 NUEVOS individuos oso se avistaron en el Parque Nacional Natural Tatamá en 2019, evidencia de que las estrategias de conservación han aumentado la presencia y la reproducción de la especie en el área.

Conciencia ambiental

14 INSTITUCIONES EDUCATIVAS EN ZONAS DE INFLUENCIA DEL PROYECTO CUENTAN CON INTERVENCIÓN DE LA FUNDACIÓN. ALGUNAS ACTIVIDADES CON ELLOS:

- Tres ferias ambientales.
- Consolidación de 14 Comités de Educación Ambiental para el desarrollo y la divulgación de buenas prácticas para la conservación de esta especie.

En 2019, Conservamos la Vida fue reconocido por el premio P3 Impact* entre las cinco mejores iniciativas público-privadas del mundo.

* Este galardón es convocado por la organización independiente Concordia, apoyada por la Escuela de Negocios Darden de la Universidad de Virginia y la Oficina de los Estados Unidos para las Alianzas Globales.

Verde Vivo

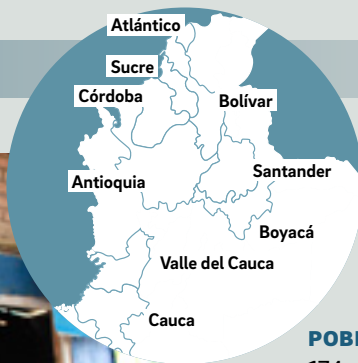

INVERSIÓN PROPIA

COP **1.300**
MILLONES

POBLACIÓN BENEFICIADA

174 sedes educativas, con más de 48.000 estudiantes y cerca de 2.000 docentes.

ENTIDADES ALIADAS

- Celsia.
- Cementos Argos.
- Corporación Manantial.
- Portafolio Verde.
- Fundación Mario Santo Domingo.
- Fundación Social.
- Colectivo Traso.
- Fundación Serena del Mar.

¿Qué hacemos?

Desarrollamos un programa de educación ambiental que fortalece las capacidades de la comunidad en cultura y buenas prácticas ambientales.

Trabajamos de manera articulada con las comunidades educativas actualizando los Proyectos Ambientales Escolares y creando comités de educación ambiental para liderar la implementación de iniciativas de protección de los recursos naturales.

TERRITORIO

Nueve departamentos y 26 municipios del país.

16 sedes educativas en Colombia mejoraron la calidad del agua impulsadas por el desarrollo de Verde Vivo.

Verde Vivo
El Tambo, Cauca

Conservación

MÁS DE
10.000

KILOS DE RESIDUOS SÓLIDOS RECUPERADOS Y CORRECTAMENTE DISPUESTOS.

- 22 sedes educativas con huertas escolares que cuentan con sistemas de compostaje para el manejo de residuos orgánicos.
- 23 viveros escolares creados.
- Cerca de 4.000 árboles sembrados para la protección de cuencas en los territorios donde se ubican las sedes educativas.

Cuenca Verde



INVERSIÓN PROPIA

COP **24**
MILLONES

¿Qué hacemos?

Promover el desarrollo sostenible mediante la protección, el mejoramiento y la preservación del agua y los servicios ambientales en las cuencas que proveen de agua a las poblaciones de los municipios del Valle de Aburrá.

ENTIDADES ALIADAS

- The Nature Conservancy.
- Cornare.
- Corantioquia.
- Nutresa.
- Alcaldía de Medellín.
- Postobón.
- EPM.

Conservación

351 HECTÁREAS IMPACTADAS EN 2019 EN LAS CUENCAS ABASTECEDORAS RÍO GRANDE Y LA FE.

6.000 ÁRBOLES CULTIVADOS EN PREDIOS QUE CUENTAN CON 34 ACUERDOS DE CONSERVACIÓN PARA EL CUIDADO DEL RECURSO HÍDRICO.

Restauración de Manglar y Medición de Carbono Azul



INVERSIÓN PROPIA

COP **163**
MILLONES

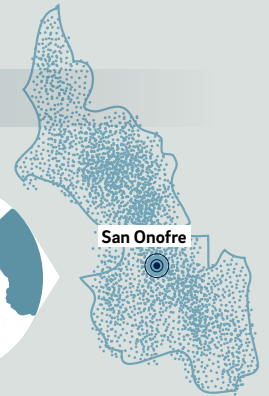

¿Qué hacemos?

Restaurar ecosistemas de manglar, reconociendo su importancia para la conservación de la biodiversidad, la captura de carbono y la calidad de vida de los habitantes de zonas costeras.

- **Siembra de manglar**
Bocacerrada, Sucre

Avances 2019

1.500 PLÁNTULAS DE MANGLAR SEMBRADAS E IMPULSO AL VIVERO DE MANGLAR COMUNITARIO DEL CORREGIMIENTO BOCA CERRADA, DE SAN ONOFRE, SUCRE.

100 PERSONAS ASISTENTES A LOS CUATRO TALLERES CON EXPERTOS, AUTORIDADES LOCALES Y CON LA COMUNIDAD EN GENERAL.

Entender las dinámicas y reconocer la importancia del manglar como ecosistema altamente productivo, amortiguador de inundaciones, protector de la erosión y zona de refugio de fauna.

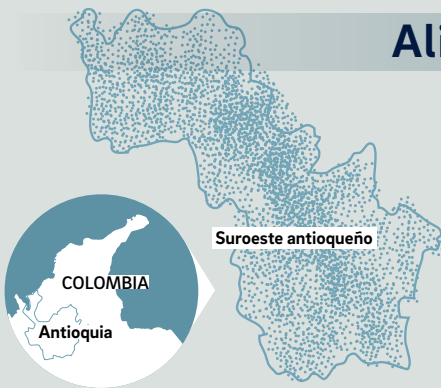

Alianza por la protección del río Cartama

¿Qué hacemos?

Aporte a la restauración y la protección de la cuenca del río Cartama y el Distrito de Manejo Integrado Cuchilla Jardín-Támesis, en Antioquia, con el fin de recuperar servicios ambientales como la captura de carbono, la disponibilidad y la regulación hídrica en el suroeste del departamento de Antioquia.

Avances 2019

MÁS DE 200.000

ÁRBOLES NATIVOS SEMBRADOS EN LA ZONA DE INFLUENCIA.

98 HECTÁREAS INTERVENIDAS.

4 acuerdos

de conservación con propietarios de predios de la zona de influencia del municipio de Támesis.

- **Alianza Cartama**
Támesis, Antioquia

INVERSIÓN PROPIA

COP **379**
MILLONES

ENTIDADES ALIADAS

- Odinsa.
- Concesión La Pintada.
- Celsia, con su programa ReverdeC.

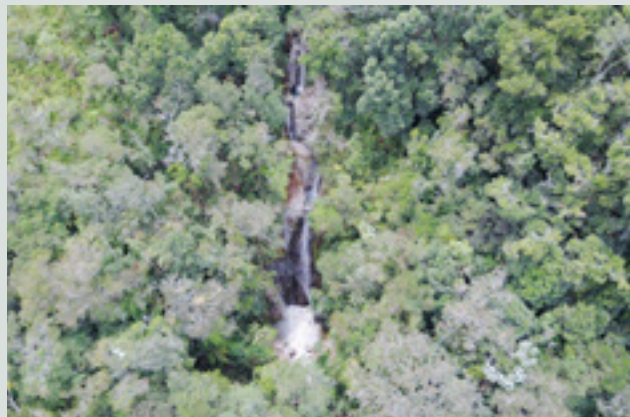

Carrera verde

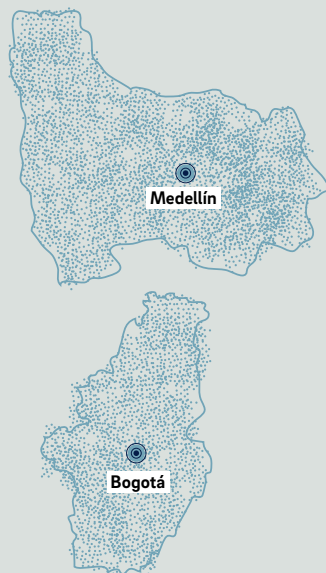

INVERSIÓN PROPIA
COP **250**
MILLONES

¿Qué hacemos?

Apoyamos esta carrera atlética con la que se aporta a la restauración ecológica en reservas naturales para la protección del agua, los bosques y el restablecimiento de la biodiversidad.

POBLACIÓN PARTICIPANTE

Más de 8.000 corredores.

ENTIDADES ALIADAS

- Fundación Natura.
- Banco de Bogotá.
- Con apoyo de otras entidades.

La edición 2019 de la carrera aportó recursos para sembrar más de 27.000 árboles nativos en zonas de Cundinamarca y Antioquia.

■ Carrera Verde
Bogotá, Colombia



11 CIUDADES Y
COMUNIDADES
SOSTENIBLES



17 ALIANZAS PARA
LOGRAR
LOS OBJETIVOS

FOCO 2: TRANSFORMACIÓN TERRITORIAL

Creemos en el poder del trabajo en equipo, la solidaridad y la integridad para lograr transformaciones positivas. Por eso, unimos esfuerzos y talentos para desarrollar los programas de Becas para el Desarrollo Regional, voluntariado corporativo Conecta y San Ignacio: Patrimonio, Cultura y Educación; además del apoyo a organizaciones sociales y ambientales para su fortalecimiento y gestión.

GRUPO ARGOS
Fundación

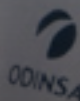
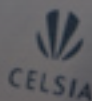

02

Becas para el Desarrollo Regional



Tenemos
194 becarios
activos.

■ **Jesús Moreno**
Barranquilla, Atlántico

¿Qué hacemos?

Generar desarrollo en las comunidades de influencia de cada uno de los negocios del Grupo Empresarial Argos entregando becas para estudios superiores a jóvenes que habitan en estas zonas, motivándolos a que regresen a sus comunidades y pongan en práctica el conocimiento adquirido.

Vemos la educación como el camino que permite preparar seres humanos íntegros, sensibles y con suficientes capacidades y liderazgo para generar cambios positivos en la sociedad.

TERRITORIO

Zonas de influencia de Cementos Argos, Celsia y Odinsa.

POBLACIÓN BENEFICIADA

Más de 200 estudiantes provenientes de los departamentos de Antioquia, Cundinamarca, Bolívar, Atlántico, Santander, Valle del Cauca, Tolima, Sucre, Boyacá, Risaralda y Caldas.

Un programa que acompaña el sueño de los jóvenes y sus familias y que mantiene un excelente nivel de retención. Históricamente ha estado por encima de 90% y en 2019 cerró en 100%.

INVERSIÓN PROPIA

COP **2.000**
MILLONES

La formación de los becarios incluye dos frentes esenciales: por un lado, el académico y profesional en destacadas instituciones tecnológicas y universitarias del país, y por el otro, en el aspecto humano y social, el desarrollo de competencias de liderazgo y sentido de pertenencia por su región.

46 NUEVOS BECARIOS SE UNIERON A LOS MÁS DE 200 JÓVENES BENEFICIADOS, HABITANTES DE LAS ZONAS DE INFLUENCIA DE CEMENTOS ARGOS, CELSIA Y ODINSA.

DISEÑAMOS UN SISTEMA DE ACOMPAÑAMIENTO

PSICOSOCIAL DURANTE LOS AÑOS DE CARRERA, QUE INCLUYE SEGUIMIENTOS MENSUALES QUE BUSCAN CONOCER EL ESTADO ANÍMICO Y EL RENDIMIENTO ACADÉMICO DE CADA UNO DE LOS BECARIOS. ADICIONALMENTE, LOS BENEFICIARIOS CUENTAN CON MENTORES QUE SON COLABORADORES DE NUESTRA COMPAÑÍA.

Voluntariado corporativo Conecta

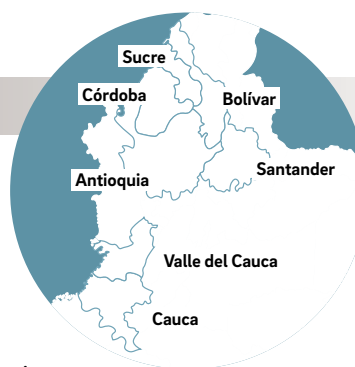

INVERSIÓN PROPIA
COP 400
MILLONES

TERRITORIO

Regiones de influencia de las compañías Cementos Argos, Celsia y Odinsa.

POBLACIÓN BENEFICIADA

Colaboradores de las compañías Cementos Argos, Celsia y Odinsa, así como los pobladores de las zonas de influencia de estas.

■ **Voluntariado Conecta**
Marinilla, Antioquia

Premio Innovación Social, Acciones Ciudadanas para el Desarrollo Sostenible

Para finalizar el año, la Fundación entregó el Premio Innovación Social, Acciones Ciudadanas para el Desarrollo Sostenible, una oportunidad para construir iniciativas innovadoras para la solución de problemáticas ambientales y sociales que contribuyan a la mitigación de riesgos en los negocios.

Participaron 45 voluntarios de Barranquilla, Bogotá, Yumbo, Medellín, Barrancabermeja, Buenaventura y Calima del Darién, quienes plantearon situaciones relacionadas con la recolección de residuos, la disminución de plástico en las fuentes hídricas, la recuperación de espacios verdes y el cuidado del agua.

Luego de la evaluación de las propuestas, por parte de un jurado de talla internacional, se premiaron tres iniciativas:

- Generación de alianzas para el aprovechamiento de los alimentos que no se consumen en el aeropuerto El Dorado, en Bogotá, desarrollada por colaboradores de Odinsa-Opain.
- Reutilización del plástico para evitar que contamine el mar, presentada por colaboradores de Celsia en Buenaventura.
- Sensibilización a turistas sobre la importancia de la separación en la fuente, desarrollada por colaboradores de Celsia en Calima del Darién.

¿Qué hacemos?

Promover el sentido de trascendencia y servicio de los colaboradores para la generación de capital social en proyectos de alto impacto, sostenibles y transformadores.

Además, este programa les permite a las comunidades participar en su propio desarrollo y por ello la Agenda 2030 para el Desarrollo Sostenible reconoce explícitamente a los grupos de voluntarios como actores para alcanzar los 17 ODS.

EJES DE ACCIÓN

El programa diseña experiencias que aporten a la calidad de vida de las comunidades en cinco frentes:

- Infraestructura.
- Ambiente.
- Protección animal.
- Transferencia de conocimiento.
- Campañas para la consecución de recursos para causas sociales y ambientales.

Movilización social

- Más de 2.000 colaboradores se movilizaron en el 2019.
- 10.000 personas impactadas positivamente con nuestras jornadas.
- Participación en 112 actividades realizadas en Colombia, Estados Unidos y algunos países de Centroamérica.
- Más de 9.000 horas invertidas.

Avances 2019

- 4 viviendas construidas.
- 8 instituciones educativas con mejoramientos.
- Cerca de 4.000 árboles sembrados.
- 60 animales silvestres liberados
- Acompañamiento a 4 emprendedores de Medellín en la consolidación de sus estrategias.

Impulso al programa de Compras Inclusivas de la Fundación Andi para incorporar poblaciones afectadas por el conflicto como proveedores de bienes y servicios en el Grupo Empresarial, logrando la vinculación de seis proveedores sociales.

San Ignacio: Patrimonio, Cultura y Educación



Claustro San Ignacio
Medellín, Antioquia

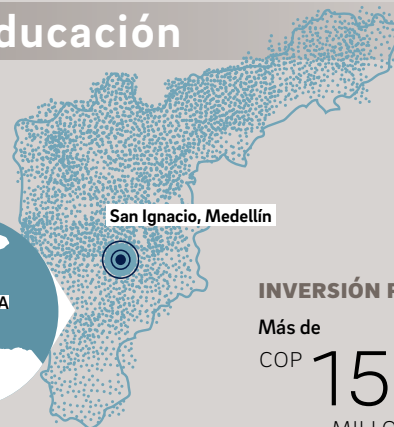

INVERSIÓN PROPIA

Más de
COP **150**
MILLONES

TERRITORIO

Zona San Ignacio, en el centro de Medellín.

ENTIDADES ALIADAS

- Proantioquia.
- Comfama.
- Universidad de Antioquia.

Avances 2019

DIAGNÓSTICO, FORMULACIÓN, DEFINICIÓN Y SOCIALIZACIÓN DE ESTRATEGIAS.

Identificación de iniciativas de espacio público y movilidad para la zona, dentro de las que se priorizaron tres para la recuperación de predios con valor patrimonial.

Realización del segundo Festival de Teatro San Ignacio, con la participación de más de 200 artistas de 20 compañías provenientes de 8 países, y al que asistieron más de 14.000 espectadores.

¿Qué hacemos?

Buscamos transformar esta zona del centro de Medellín construyendo nuevas formas de habitar y compartir el espacio público.

Para lograrlo, en compañía con las empresas aliadas, elaboramos una propuesta de intervención integral en el conjunto patrimonial San Ignacio y su zona de influencia, que asciende a 61 manzanas, y en donde confluyen la vocación cultural y artística, el valor patrimonial y una importante oferta educativa.

LÍNEAS DE TRABAJO

- Estrategia cultural en la que se busca fortalecer el arte y el patrimonio por medio del acompañamiento y la articulación de experiencias para atraer residentes y visitantes.
- Intervención urbana para apoyar la cualificación del espacio público y el mejoramiento de las condiciones de habitabilidad.
- Propuesta de re-habitación sostenible para la integración social y económica.

Fortalecimiento comunitario en Montes de María

¿Qué hacemos?

Apoyamos la reconstrucción del tejido social y productivo en El Carmen de Bolívar y Ovejas vinculando familias campesinas víctimas de la violencia a procesos productivos sostenibles a través de la Fundación Crecer en Paz.

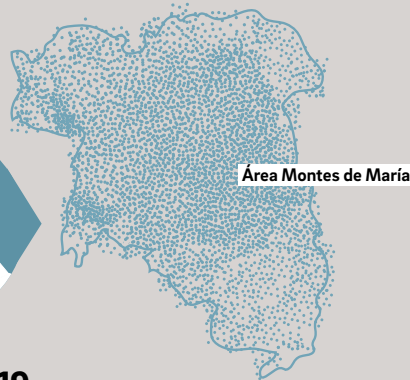

INVERSIÓN PROPIA

COP **2.400**
MILLONES

POBLACIÓN BENEFICIADA

La comunidad habitante en el área de Montes de María.

Avances 2019

- Instalación de tanques de ferrocemento en cuatro instituciones educativas para la recolección de agua lluvia y el abastecimiento de agua.

EDICIÓN GRÁFICA Y DISEÑO:

Taller de Edición

www.tallerdeedicion.co

IMPRESIÓN

Marquillas S.A.

En la elaboración del Informe participaron los equipos de Grupo Argos bajo la coordinación de la Fundación Grupo Argos y Comunicaciones.



VISIÓN DE FUTURO

En la Fundación Grupo Argos seguiremos dedicando todos nuestros esfuerzos y capacidad de innovación en los dos focos estratégicos que establecimos para generar valor en los entornos en los que estamos presentes. En conservación del agua nos enfocaremos en proyectos que aporten a la protección y restauración de cuencas, en el fortalecimiento de las capacidades comunitarias para generar conciencia ambiental y en impulsar alternativas de acceso al agua, saneamiento y uso sostenible del recurso hídrico. Todo lo anterior servirá para mejorar la cantidad y calidad de agua disponible. En transformación territorial les seguiremos brindando oportunidades de formación superior a jóvenes en todo el país, consolidando la cultura de solidaridad al interior del Grupo Empresarial para aportar al bienestar de poblaciones que lo necesitan y sumando esfuerzos para apoyar iniciativas de transformación de ciudad y fortalecimiento de entidades sin ánimo de lucro.

Tenemos un profundo convencimiento en nuestro propósito. Reconocemos la capacidad de la Fundación Grupo Argos para transformar positivamente la sociedad de la mano de las comunidades y de aliados estratégicos.

