

Washington est prêt à discuter de l'Amérique centrale avec Moscou

Le Monde

Fondateur : Hubert Beau-Méry

Directeur : Jacques Fauvet

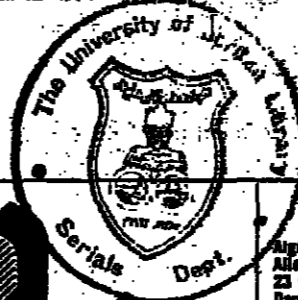

3,50 F

Abonnement 200 F... Paris 200 F... Abonnement étranger 250 F...

BULLETIN DE L'ÉTRANGER

Polémiques gréco-turques

Entre Athènes et Ankara l'échange d'affirmations de protestations et d'affirmations de bonne volonté...

Appelant à des négociations bilatérales, celui-ci a affirmé que la Turquie ne renoncerait pas à ses droits en mer Égée...

La Grèce, dont le territoire national englobe la totalité du plateau continental en Égée...

Face à cette transformation de la mer Égée en mer intérieure grecque, la Turquie, dont le littoral occidental est bordé d'îles grecques...

Cette stratégie, indépendamment de son rôle d'élément des réactions nationales, vise surtout à forcer la main de Washington...

En fait, la polémique rassemble les éléments d'un plus vaste marchandage. Pour M. Papandréou, il s'agit d'échanger une telle garantie contre son acceptation du maintien des bases américaines en Grèce...

Aux élections cantonales, la gauche et l'opposition sont presque à égalité en métropole

- Le R.P.R. et l'U.D.F. recueillent 49,92 % et la majorité 49,59 % des suffrages exprimés
Le parti communiste ne se redresse pas (15,87 %)

A l'issue du premier tour des élections cantonales qui se sont déroulées dimanche 14 mars, neuf cent onze mille neuf cent quarante-cinq sièges qui étaient en jeu en métropole ont été pourvus.

réélus (MM. Abadie, Lemoine, Le Pen) et cinq sont en ballottage (M. Auroux, Mme Cresson, MM. Emmanelli, Filliard, Rigout).

L'opposition, qui profite de sa stratégie unitaire, parvient à dépasser de peu, avec 49,92 % des suffrages exprimés, les forces de la majorité, mais la question est posée de savoir si elle n'a pas « engrégé » dès le premier tour la grande majorité des sièges qu'elle peut espérer occuper à l'issue du scrutin de ballottage.

Les résultats publiés par le ministère de l'Intérieur font l'objet de vives critiques de l'U.D.F. et du Centre national des indépendants.

Le jugement des électeurs devrait conduire le gouvernement à s'interroger

et éventuellement à procéder à des réajustements. M. Pierre Mauroy devait s'exprimer mercredi soir au journal télévisé de TF1, à 20 h.

M. François Mitterrand aura l'occasion de le faire au conseil des ministres de mercredi. Le bureau exécutif du P.S. s'est réuni lundi matin 15 mars et a accepté la proposition d'une rencontre au sommet avec le P.C.F. suggérée par M. Marchais.

Le R.P.R. et l'U.D.F. se félicitent des résultats du scrutin et des effets positifs de leur union électorale et espèrent que la deuxième tour leur permettra de contrôler toujours la majorité des présidences des conseils généraux.

Convincre

La France s'était endormie dimanche soir avec la certitude que la gauche avait subi une lourde défaite...

Ainsi va l'information. Ce ne sont plus les électeurs qui font le résultat, c'est un pouvoir de télévision coupé avec un institut de sondages.

Seconde leçon : c'est le régime présidentiel, tant combattu jadis par la gauche, qui la préserve des succès électoraux ou du moins de leurs effets.

Qu'il s'agisse d'élections partielles ou d'élections locales électorales, la majorité parlementaire n'en est pas directement ébranlée.

Reste l'avertissement. Le pouvoir a commis de lourds erreurs. La première est d'avoir sous-estimé la résistance au changement des milieux ruraux...

Les élections municipales ont lieu dans un an. Plus que les cantonales, elles constituent des bases de départ pour les législatives.

Une équipe plus réduite, une politique plus cohérente, un président plus présent, seraient de nature à convaincre la part de l'opinion qui ne refuse pas le changement mais redoute le bouleversement.

En vérité, il n'est pas sûr de son vivant dans un musée les quelques six cents œuvres qu'il a fini par réunir et que la ville de Nice a acceptées en donation...

LE MUSÉE D'ART NAIF A NICE

Jardins secrets

Une grande maison carrée peinte en rouge ocre, couronnée de balustrades, domine la légère colline sur l'avenue Fabron à Nice.

Construite il y a cent ans, au moment où la bourgeoisie enrichie du Second Empire descendait vers la Côte d'Azur pour ses séjours d'hiver, elle fut longtemps laissée à l'abandon après que la ville l'eut acquise de son dernier propriétaire, la famille du parfumeur Coty.

La peinture naïve, c'est le Jardin secret d'Anastole Jakovsky, critique d'art et écrivain. Il a consacré cinquante années de sa vie à l'étude, à en collecter les tableaux et à en amasser les documents qui témoignent de son existence.

En vérité, il n'est pas sûr de son vivant dans un musée les quelques six cents œuvres qu'il a fini par réunir et que la ville de Nice a acceptées en donation...

Le réajustement

La gauche dans l'opposition était, en 1978 et en 1979, majoritaire aux élections cantonales. En 1982, la gauche au pouvoir, la gauche présidentielle et législative, n'a plus la même faveur.

Les deux niveaux de responsabilité et de légitimité ne sont évidemment pas interchangeables et, pas plus qu'il y a trois ou six ans, les élections cantonales ne sauraient remettre en cause les choix faits à l'occasion des consultations nationales de la vie politique nationale.

L'importance, quelque peu forcé qu'il a été donné au renouvellement des assemblées départementales des 14 et 21 mars 1982, parce qu'il était le premier grand rendez-vous électoral après l'automne survenu non sans surprise, dix mois auparavant, ce change fin à cette constatation de bon sens.

Lundi, un peu avant 4 heures, M. Gaston Defferre a fait ses comptes d'où il ressort que les forces qui contestent et combattent le pouvoir en place ne l'ont emporté que d'extrême justesse, dans les mille neuf cent quarante-cinq cantons à pourvoir en métropole, sur celles qui le soutiennent : 49,92 % pour la R.P.R.

AU JOUR LE JOUR BALANCIER

C'est le retour du balancier. On l'avait un peu oublié depuis le 10 mai. On imaginait le changement soûlément installé aux commandes. On suppose que, pour des années, le pouvoir sans contrôle qu'il exerça si longtemps sur la France passerait au rayon souvenirs, au compte pertes et profits du sens de l'histoire.

BRUNO FRAPPAT.

Vingt ans après les accords d'Évian

Le 18 mars 1962, le général de Gaulle annonçait la conclusion des accords d'Évian à l'issue d'une ultime négociation qui s'était déroulée à l'hôtel du Parc, dans cette ville. De son côté, M. Ben Khedda, président du G.P.R.A. (gouvernement provisoire de la République algérienne), annonçait sur les antennes des radios de Tunis, Rabat, Tanger, Tripoli et Le Caire, que le cessez-le-feu prendrait effet le 19 mars à midi.

I. — Le conseil historique du 19 mars 1962

Le dimanche 18 mars, peu après 12 heures, le collaborateur que j'ai dépêché à Évian me téléphone au ministère (1) et je l'entends me dire, d'un accent soulagé : « C'est fait ! » Un conseil des ministres extraordinaire se réunit le lendemain, à 15 heures.

(1) Le ministre de la marine qui le partage avec l'amiral Godeau et ses services, et où je me suis installé après avoir travaillé, à la nuit tombée, dans les fonctions de ministre de l'Information contre celle de ministre délégué chargé des relations avec le Parlement. Mais le général de Gaulle avait décidé de ne conserver en outre la mission de porte-parole.

RENE REMOND LES DROITES EN FRANCE Aubier I collection historique

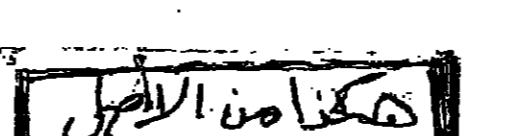

idées

L'homme et son œuvre

par JEAN LACROIX

Marx

Les et Su Su 20 Cor str ca M Chef Fr

Les héritiers de Marx, souvent brouillés entre eux, sont aujourd'hui au pouvoir dans des dizaines de pays. Jean Lacroix félicite Jean Elleinstein d'avoir resitué une œuvre gigantesque par rapport à son auteur. Christine Buci-Glucksmann rend compte du tome V de la somme de Robert Fossaert, qui voit dans Marx la meilleure protection contre le Goulag. Christian Descamps sort de la lecture du tome VIII de la correspondance Marx-Engels en émettant le vœu qu'on lise désormais Marx comme on étudie Aristote ou Platon.

Il y a beaucoup de livres sur Marx et le marxisme, mais celui d'Elleinstein, qui étudie le rapport direct de la vie et de l'œuvre marxiste, est bien le meilleur. L'auteur analyse tout ce qu'a fait Marx, dégage ses affirmations et ses contradictions, le découvre sans cesse, ce qui oblige à lire sa pratique et sa réflexion. Toutes les pages sont aussi claires que profondes : on lisait l'ouvrage, on imagine et on entend en quelque sorte Marx avec ses écrits, sa famille, ses amis et ses adversaires. On ne peut résumer en quelques lignes près de huit cents pages, mais je voudrais choisir des exemples qui pourraient entraîner bien des lecteurs dans la lecture de Marx et d'Elleinstein.

En 1841, Marx a soutenu sa thèse sur Démocrite et Epicure. Dès 1835, à dix-sept ans, il s'est épris de Jenny, la considérant comme la plus belle fille de Trèves et de la reine du bal. Ils s'épousèrent l'un de l'autre, mais ne purent se marier que huit ans plus tard, en 1843, Marx devant aller d'abord à l'université. Au moment de son mariage, Elleinstein montre comment il se détacha dès lors de l'abstraction, ce qui le mena fort loin. Dès 1842, il avait découvert que la religion n'est pas vide d'elle-même, mais qu'il faut cependant la repousser. En 1844, il trouve les phrases célèbres qui sont les aigüres de ce qui suivra : « Le dressage religieux est pour une part l'expression de la détresse réelle et pour une autre la protestation contre la détresse réelle. La religion est le soupir de la créature opprimée, la chaleur d'un monde sans cœur, comme elle est l'esprit des conditions sociales dont l'esprit est exclu. Elle est l'opium du peuple », ce qui signifie un ferment. En 1844, il avait écrit dans des Cahiers, devenus célèbres sous le titre de Ma-

nuscrits, qui ne furent publiés que longtemps après sa mort.

Dans les années de 1845 à 1848, Marx écrit des Cahiers de plus de six cents pages et découvre que le communisme doit être universel ou ne pas être. Elleinstein montre que l'homme-bourgeois, admiré par Marx les siècles précédents, doit désormais suivant lui faire place à l'homme-communiste du dix-neuvième siècle. La bourgeoisie selon Marx a bien joué un rôle révolutionnaire, Elleinstein, d'ailleurs, nous explique pourquoi qu'ici Marx exagère, qu'il a raison au point de départ, mais n'a pas vu que les bourgeois perdirent peu à peu leur origine à mesure que l'État lui-même voyait s'accroître son importance. De toute façon, la Manifeste communiste de 1848 montre que c'est un monument dédié à la gloire de la libération humaine. « Ce n'est pas sans raison », écrit Marx, que les classes dominantes tremblent devant la menace d'une révolution communista. Les prolétaires risquent de n'y perdre que leurs chaînes. Ils ont un monde à gagner. Prolétaires de tous les pays, unissez-vous ! »

Dès lors, Marx ne parlera plus de l'esthétisme. Ce que beaucoup ont mal compris. Elleinstein montre très bien que pour Marx l'esthétisme est un « réel » et le dernier degré du théâtre, reconnaissance des bourgeois de Dieu. S'opposer à Dieu, c'est discuter d'une réalité qui n'existe pas, le nier, c'est encore le refaire. La but du communisme est dès lors net et précis : il signifie l'abolition des classes, de la monnaie et de l'État. Marx a été jusqu'à déclarer que le sol ne saurait être la propriété d'associations rurales, car « la nationalisation de la terre abolira finalement la forme capitaliste de la production matérielle et rurale ». Trente ans après le Mani-

festes communistes, le socialisme est devenu une science, en 1878. Engels alors soutient la pensée marxiste suivant laquelle « disparaîtra la dernière puissance étrangère qui se reflète dans la religion et par là disparaît le reflet religieux pour la bonne raison qu'il n'a plus rien à réfléchir ». L'État, en quelque sorte, est presque aussi détruit que la religion, et même il disparaît complètement lorsqu'il n'y aura plus différentes classes. « La liberté consiste à transformer l'État, qui est mis au-dessus de la société, en un organisme subordonné ». Marx a développé tous ces problèmes jusqu'à sa mort, sans pouvoir les achever. Cet ultime travail, inachevé et admiré, c'est le Capital, dont le livre I fut publié par Marx, le livre II, en deux volumes, par Engels, en 1885, et le livre III, en trois volumes, en 1895, toujours par Engels.

La famille et les amis

Cette analyse en suppose une autre, essentielle, sur l'attitude de Marx, qui n'est pas seulement son « œuvre », mais sa « vie », c'est-à-dire sa famille et ses amis. Engels a été le meilleur ami et comme le frère de Marx, depuis 1844 jusqu'en 1883, au moment de la mort de ce « frère ». Il a toujours écrit avec lui, notamment avec les ouvrages de la Sainte-Famille (1845), l'Idéologie allemande (1845-1846), et le Manifeste communiste, de 1848. Il a continué jusqu'après la mort de Marx pour les cinq volumes du Capital. D'une façon bien différente, il a été l'ami de Proudhon, de 1844 à 1848. Mais ce fut la séparation et l'opposition, et Marx écrit un violent livre

contre lui. Cependant - ce dont on n'a guère parlé, Elleinstein le montre bien - Proudhon est mort le 26 janvier 1865, et Marx, alors, rendit hommage, notamment, à la brochure proudhonienne « Qu'est-ce que la propriété ? » Il reconnut alors que ce « même Proudhon était dénoncé par les économistes et même les socialistes comme un hérétique archaïque et ultra-révolutionnaire. C'est pourquoi, par la suite, je n'ai jamais vociféré avec ceux qui lui reprochaient de trahir la révolution ». Marx distinguait inconsciemment le domaine des conceptions théoriques de sa vie privée, mais savait les utiliser en bien des cas.

Cette vie privée, Elleinstein l'analyse à fond. Les parents ont eu six enfants, mais en ont perdu trois. En 1859, il restait à Marx trois filles : Jenny (même nom que sa mère), quinze ans, Laura, treize ans, et Eleanor, trois ans. Les deux premières ont reçu cette éducation bourgeoise que montre Elleinstein. Elles ont appris le piano, le dessin, la littérature anglaise. Pour Marx, la détente consistait à jouer avec ses enfants, à aller sur les collines. Le soir, le retour se faisait en chantant des hymnes populaires et, parfois, des chants patriotiques. Elleinstein montre ce qui peut être la souffrance de Marx Jenny, née von Westphalen, la femme de Karl : il lui a brisé sa vie. Elle voulait proposer des sacrifices qu'il ne pouvait tous accepter. Son attitude révolutionnaire impose une vie de moins en moins, d'assète, détaché des biens et plaisirs de ce monde, à son mari. Toutefois, celui-ci reste bourgeois en fait et veut demeurer dans sa conception du rôle de la sexualité et de la femme. Après bien des observations, Laura peut se fiancer, en 1866, avec Paul Lafargue. C'est que Marx est intervenu

pour défendre ses décisions auprès du père de Paul, qui a fini par accepter et « a demandé pour son fils le titre de fiancé et m'a fait, au point de vue financier, des conditions très favorables » (dit Marx). Le mariage a donc été alors autorisé, mais quand le fils Lafargue aura passé son doctorat !

L'essentiel de ce livre est d'aller directement à l'homme et à son œuvre, de les étudier dans leur siècle : celui des débuts de l'industrialisation, de l'essor du capitalisme et du mouvement des nationalités. Philosophe, économiste, sociologue, historien, mathématicien, journaliste et militant, Marx crée, avec Engels, une méthode dont on fera des dogmes. Il ne craint pas de se contredire. D'origine juive, il va jusqu'à écrire : « La juif est l'ennemi du genre humain, il faut envoyer cette race en Asie ou l'exterminer ! » D'où l'on conclut que Marx « est devenu le père spirituel de régimes si différents de sa pensée ». Tel est, résumé en quelques lignes, le sens et la signification d'un auteur, encore toujours présent dans le monde moderne, même si des nations qui affirment leur « marxisme » sont, cependant, bien différentes de ses pensées. La Russie et la Chine, par exemple, sont « marxistes », mais elles n'ont rien de commun et même s'opposent. Beaucoup, aujourd'hui, continuent des manières de penser et de vivre qui se font et se feront entendre par des centaines de millions de « marxistes divers ». Divers, en effet, puisque le grand ami de Marx, et peut-être plus communiste encore que lui, Engels, écrit à Edouard Bernstein, le 2 novembre 1882 : « Ce que disait Marx à Lafargue, ce qu'il y a de certain, c'est que moi je suis pas marxiste. »

Marx : sa vie, son œuvre, par Jean Elleinstein, Fayard, 1 vol. de 735 pages, 120 francs.

Un forgeron des concepts

par CHRISTIAN DESCAMPS

LIRE la correspondance de Marx c'est le rencontrer au travail, dans le doute aussi. Dans ce huitième tome (1), l'auteur du Capital sue « comme un boeuf de labour ». Il veut finir vite le premier volume du grand livre pour « intervenir au bon moment ». Pour le presser, Engels lui promet même une douzaine de bouteilles de vin. Ici les grands hommes racontent tout, ou presque. Mais, s'il croit à sa méthode, Marx est loin de s'avoir que des certitudes. Le suivre au jour le jour, c'est pénétrer l'atelier de ce forgeron des concepts dont le genre écrit le plaisir. Droit à la passe. Pourtant, il ne dédaigne jamais l'activité de l'Internationale qui vient d'être fondée en 1864.

En Angleterre, en France, en Italie, en Belgique, elle fait de rapides progrès, accompagnés d'inévitables jalousies, de conflits de personnes. Et puis quand l'influence allemande se fait trop pressante : « Il se manifeste une grande envie de se révolter contre le « tyran » absent, mais aussi de faire la pagaille dans toute la boutique. » De temps à autre le penseur éprouve le besoin de se retirer dans la théorie ; mais il se l'interdit aussitôt « pour ne pas porter tort à la cause ». Ainsi se force-

til à réfuter le vieux charpentier Oweniste Weston. Pour cela, il condense en une heure tout un cours d'économie (2) : « Même s'il n'est pas facile d'exposer à des ignorants toutes les questions économiques qui agissent concurremment dans ce cas. »

Quand il se trompe c'est avec talent

En politique extérieure, Marx saisit bien l'importance de la question nationale polonaise. Il ferraille contre les représentants de la Jeune France qui ne voient dans l'idée d'une dénomination que la notion périmée. Mais l'humour garde ses droits ; et Marx raconte qu'on a beaucoup ri lorsque Lafargue prétendit réfuter l'idée de nation, en s'exprimant - en français - devant un auditoire qui n'entendait pas cette langue. Pourtant en ce qui concerne la guerre austro-prussienne le philosophe se fourvoie. Ce « crétin de Bismarck » et l'historien, contingent, refusent obstinément d'obéir aux lois de la dialectique. On retrouvera d'ailleurs Bismarck un peu plus loin quand les amis - clairvoyants cette fois - dénoncent les accords secrets qu'il avait passés avec Lassalle, tour à tour traité de « crapule de bas étage » ou de « Richelieu de la classe ouvrière ».

Et puis, il y a les merveilleuses lettres de Marx à ses filles, qui toutes deviendront des militantes du mouvement ouvrier. Laura a rencontré Lafargue, mais le père sèvre de demande à ce tempérament créole de savoir aimer selon le méridien de Londres. « J'aimerais avoir des éclaircissements sur votre situation économique. J'ai sacrifié toute ma fortune aux luites révolutionnaires. Si ma carrière était à recommencer j'en ferais de même, mais je ne me marierais pas. » Car Marx, qui ne gagne pas une livre, vit - grâce à la générosité d'Engels - bien au-dessus de moyens existants. Pourtant - autant que l'argent - c'est le temps qui lui manque, constamment. Et Dieu sait si ce bouillotte ne musarde guère. Pendant une crise de foie il étudie le calcul différentiel, pendant ses loisirs il lit Auguste Comte : « Lamentable, si on le compare à Hegel, bien qu'il lui soit supérieur en mathématiques. » Ni la maladie ni la pauvreté n'empêchent le Capital d'avancer ; et après une traversée épique - qui fait englober le précieux manuscrit, - voilà l'ouvrage dans un coffre-fort de Hambourg.

A suivre les péripéties de cette recherche, pimentée de sa déformation marxiste, on se prend parfois à mettre en question le sens unique de l'historien. En effet, Marx sait compliquer sans cesse les évidences ; et même quand il se trompe, il le fait - presque toujours - avec talent. Peut-être serait-il enfin temps - après les effets de mode - de lire Marx comme on étudie Aristote ou Descartes. C'est ce que réclamait Merleau-Ponty.

(1) Marx-Engels, Correspondance, tome VIII (janvier 1865 - juin 1867). Traduit sous la responsabilité de Gilbert Bedia et de Jean Mortier. Éditions sociales, 476 pages.

(2) Qui deviendra *Salaires, Prix et Profits*.

Toujours lui

par CH. BUCI-GLUCKSMANN (*)

QUE Marx ne soit pas le père du goulag, mais bien « la meilleure protection contre lui », que le marxisme débarrassé de ses aveuglements meurtriers, mis en crise par ses érudits autoritaires, soit encore le meilleur instrument d'analyse des sociétés inégalitaires reposant sur l'exploitation et la domination : tels sont les défis que Robert Fossaert se plaît à poursuivre et même à relancer, faisant fi des modes et pessimismes antimarxistes des temps de désillusion. Tel est en tout cas l'enjeu théorique du tome V, les États, de sa gigantesque somme sur la société (1). Enjeu politique également, puisque cette approche systématique et comparée des formations politiques dans l'histoire - pas moins de quatre types d'État - se fait aussi un objectif précis. A savoir : « Nous apprendrons à maîtriser théoriquement l'obstacle révolutionnaire sur lequel les expériences socialistes ont jusqu'ici fait naufrage : l'État. » Ni plus ni moins...

À la différence d'ouvrages récents qui découvrent la politique derrière la politique et ses formes irrationnelles (2), R. Fossaert assume un paradoxe marxiste et rationnel initial : partir des États sans tomber dans une vision « étatiste » de la politique, critiquer en marxiste l'étatisation des sociétés « socialistes » (ce qu'il appelle l'« État plus ») tout en relançant la recherche d'un « État moins » propre à une transition socialiste démocratique. Propos systématique assez périlleux puisque, comme il le reconnaît lui-même, la théorie marxiste de l'État, fût-elle fondatrice et dérivée de sa déformation héritiste, n'en reste pas moins lacunaire et incomplete. Il faut donc de chercher ici le marxisme sécheré des certitudes qui réduit l'État à un simple « instrument » de domination de classe, à la pure traduction immédiate d'intérêts économiques. Certes, tout État est bien la domination plus ou moins contradictoire d'un « bloc de classes ». Mais, dans l'espace ouvert par les travaux de Louis Althusser et Nicos Poulantzas, avec lequel il mène un dialogue critique permanent, R. Fossaert approche l'État à partir d'un objet bien plus vaste : l'instance politique et, plus précisément, les « formations politiques », « réseaux de pouvoirs polarisés par le pouvoir d'État ». Ainsi de l'articulation citoyenne « des cités grecques antiques à l'appareil d'État encore peu autonomisé. Ainsi des

Dans un pays comme la France à forte direction hégémonique de droite de 1845 à 1874, on ne saurait contraindre les impasses d'un simple « réformisme d'État » qu'en animant politiquement et culturellement une société civile particulièrement complexe et structurée. Dès lors, pour passer d'un bloc électoral de gauche à un « bloc historique » pluraliste, ne faut-il pas reconnaître que « tout reste à faire pour assurer, sous une puissante convergence d'associations politiques, syndicales et autres, une autre alliance de classes centrée sur la classe ouvrière » (p. 507) ? On aimerait évidemment en savoir plus. Dans une économie-monde en pleine reconstruction, comment une société civile nationale peut-elle échapper à la logique de l'étatisation, sans tomber pour autant dans le corporatisme des intérêts, le néo-féodalisme des puissants et les utopies d'un retour à des pratiques non marchandes parfois précapitalistes ? Un défi à la mesure de la crise de l'État providence keynésien qui exige sans doute d'en repenser toutes les issues possibles et les formes rationnelles et irrationnelles de la politique qu'elles suscitent.

(1) La Société, 5 vol., aux éditions du Seuil.

(2) Cf. Régis Debray.

(*) Agrégée de philosophie. Auteure de *Gramsci et l'État* et de *Déf. social-démocrate* (Maspero).

GRAND CHAUSSANT

Une collection pour homme, spécialement étudiée pour les pieds larges.

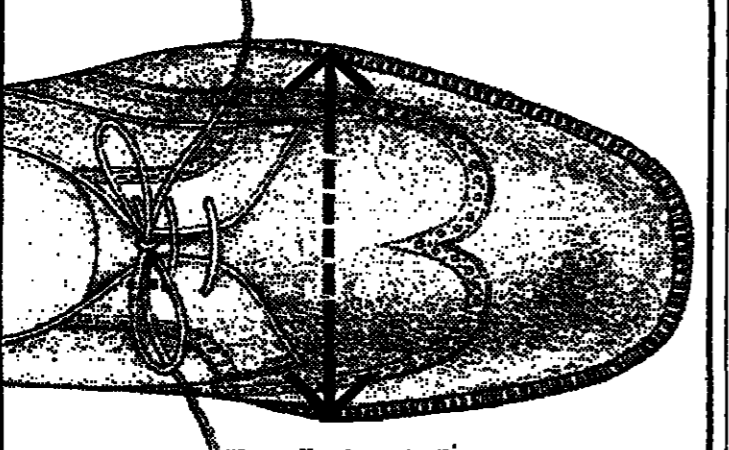

Une collection très élégante réalisée dans les peaussières les plus nobles. Chaque modèle existe en plusieurs largeurs.

BALLY

En vente dans les principales succursales et chez les dépositaires.

Le Monde

RÉALISE CHAQUE SEMAINE

UNE SÉLECTION HEBDOMADAIRE

spécialement destinée à ses lecteurs résidant à l'étranger

Exemplaire spécimen sur demande

Édité par la S.A.R.L. *Le Monde*

Gérants : Jacques Favre, directeur de la publication, Claude Julien.

Imprimerie de « Monde », S. r. l. des Italiens, PARIS-10^e

Reproduction interdite de tous articles, sauf accord avec l'administration.

Commission paritaire des journaux et publications, n° 57 437. ISSN : 0395 - 2037.

Le Monde

Service des Abonnements

5, rue des Italiens
75427 PARIS - CEDEX 09
C.C.P. Paris 4207-23

ABONNEMENTS

3 mois 6 mois 9 mois 12 mois

FRANCE-D.O.M.-T.O.M.
273 F 442 F 611 F 789 F

TOUS PAYS ÉTRANGERS
PAR VOIE NORMALE
483 F 822 F 1.241 F 1.620 F

ÉTRANGER (par mandat)

I - BELGIQUE-LUXEMBOURG PAYS-BAS
313 F 522 F 731 F 940 F

II - SUISSE, TUNISIE
384 F 607 F 849 F 1.230 F

Par voie aérienne

Tarif sur demande.

Les abonnés qui paient par chèque postal (trés vider) voudront bien joindre ce chèque à leur demande.

Changements d'adresse diffusés ou proviseurs (deux semaines au plus) : les abonnés sont invités à faire leur demande une semaine au moins avant leur départ.

Joindre la dernière bande d'envoi à toute correspondance.

Veuillez avoir Politesse de rédiger tous les noms propres en capitales d'imprimée.

Le Maroc retrouvé

Michel J

politique

LE PREMIER TOUR DES ÉLECTIONS CANTONALES

LES RÉSULTATS EN VOIX DES DIFFÉRENTES FORMATIONS (MÉTROPOLE) selon le ministère de l'Intérieur

Table with 4 columns: Formation, Nombre de candidats, Voix, % exprimés. Rows include Extrême gauche, P.S., M.R.G., Divers gauche (1), U.D.F., D.P.R., Divers droite, Extrême droite, Socialistes.

(1) Dans un communiqué diffusé, mardi 15 mars, à 4 heures, M. Gaston Defferre, ministre de l'Intérieur et de la Décentralisation, annonce que...

L'estimation CII-Honeywell Bull était-elle opportune ?

La nouveauté introduite par C.I.I.-Honeywell-Bull consistant à donner dès 20 h. 10 une estimation nationale des résultats du scrutin cantonal...

Prudence qu'éprouvent le moralisme des observations, les inégalités de représentation, plus marquées dans les cantons que passent ailleurs...

L'erreur des politologues de C.I.I.-H.B. est d'avoir ordonné l'opposition de la plupart des candidats classés « divers gauche »...

JEAN-MARIE COLOMBANI

Le Maroc retrouvé. Des générations entières de Français, nés sur la terre marocaine, ont gardé à jamais le souvenir d'une nature opulente et violente...

Les commentaires des leaders de la majorité...

AU P.S.

M. LIONEL JOSPIN (premier secrétaire du parti socialiste)

« Le P.S. a fait un bon résultat puisqu'il se situe à un niveau jamais atteint dans des élections cantonales en France... »

AU P.C.

M. GEORGES MARCHAI (secrétaire général du parti communiste français)

« Les résultats et les estimations actuelles en notre possession permettent de constater que nous participons pour un pourcentage par rapport aux élections législatives de 1981... »

AU P.S.U.

Mme HUGUETTE BOUCHARDEAU (secrétaire nationale du P.S.U.)

« Le gouvernement de gauche va devoir tenir le plus grand compte des indications de ce scrutin. Il ne s'agit pas de faire une pause comme il le fut invité... »

AU P.S.D.

M. ERIC HINTERMANN, président du parti socialiste démocrate

« Les cantonales montrent que le socialisme démocratique au pouvoir doit d'abord établir son assise aux Français de sensibilité réformatrice et social-démocrate qui, avec nous, ont voté pour François Mitterrand... »

AU M.R.G.

M. ROGER GERARD SCHWERTZBERG (président du Mouvement des radicaux de gauche)

« Je constate, à ces élections cantonales, le résultat positif de la gauche socialiste et radicale, qui continue de bénéficier du soutien des Français et des Français... »

...et ceux de l'opposition

A L'U.D.F.

M. VALÉRY GISCARD D'ESTAING

« Je voudrais simplement dire ceci : le remède de tout pour les Français, c'est de reprendre confiance et d'adhérer... »

M. BOGER CHINAUD (conseiller politique du parti républicain)

« Les Français ne veulent pas voir l'idéologie socialiste d'inspiration dans leur département... »

M. JEAN LECAUET (président de l'U.D.F.)

« Les Français portent un jugement assez rigoureux sur dix mois de gestion socialiste... »

M. BERNARD PONS (secrétaire général de l'U.D.F.)

« Le verdict rendu par les Français est net : ce soir l'opposition est majoritaire dans le pays et le pouvoir est en minorité... »

M. MICHEL D'ORNANO (ancien ministre)

« Les Français considèrent qu'ils ont été trompés. Ces élections ont été considérées comme l'occasion pour eux d'exprimer leur mécontentement de l'action menée par le gouvernement... »

M. MICHEL PINTON (secrétaire général de l'U.D.F.)

« Le pouvoir socialo-communiste a reçu une grille. Et il est clair qu'il n'a pas su saisir son rôle... »

M. ANDRÉ DILIGENT (secrétaire général du Centre des démocrates sociaux)

« La victoire de l'opposition est due en grande partie à la nette progression du centre et en premier lieu du C.D.S. Nombre d'électeurs épris de progrès et de justice sociale ont été rebutés par le sectarisme et l'intolérance du P.S. et ont reporté leurs voix sur nos candidats... »

M. JACQUES BLANC (secrétaire général du parti républicain)

« Les Français ont fait signe au pouvoir socialo-communiste. Ils ont bien compris l'usage de cette première consultation nationale... »

M. GILBERT GANTIER, député U.D.F. de Paris

« Ces élections ont ouvert au sein de la majorité de gauche un débat sans précédent entre partisans d'une pause et jusqu'au-boutistes du changement... »

M. JEAN-PIERRE FOURCADE (président des clubs Perspectives et Réalités)

« On retrouve une loi générale de la V^e République : les électeurs profitent des élections partielles, cantonales, pour censurer le gouvernement... »

M. Max Lefevre (président du parti démocrate socialiste)

« Sur le plan national, c'est à mon sens plus qu'un sursis, c'est une véritable sanction que le peuple français vient de donner à la politique d'intolérance et de laxisme menée par la coalition socialo-communiste... »

M. Jean Aurox (P.S.), ministre du travail, conseiller sortant de Haute-Normandie

EXTRÊME DROITE

« Le Front national » se félicite de l'échec de la gauche au premier tour des élections cantonales... »

« Le Parti des forces nouvelles » : Les résultats confirment le très net recul du parti communiste... »

« Les résultats confirment le très net recul du parti communiste. Le Parti des forces nouvelles constate que le seul parti totalitaire de France est largement désavoué par les électeurs... »

« Les résultats confirment le très net recul du parti communiste. Le Parti des forces nouvelles constate que le seul parti totalitaire de France est largement désavoué par les électeurs... »

« Les résultats confirment le très net recul du parti communiste. Le Parti des forces nouvelles constate que le seul parti totalitaire de France est largement désavoué par les électeurs... »

« Les résultats confirment le très net recul du parti communiste. Le Parti des forces nouvelles constate que le seul parti totalitaire de France est largement désavoué par les électeurs... »

« Les résultats confirment le très net recul du parti communiste. Le Parti des forces nouvelles constate que le seul parti totalitaire de France est largement désavoué par les électeurs... »

« Les résultats confirment le très net recul du parti communiste. Le Parti des forces nouvelles constate que le seul parti totalitaire de France est largement désavoué par les électeurs... »

« Les résultats confirment le très net recul du parti communiste. Le Parti des forces nouvelles constate que le seul parti totalitaire de France est largement désavoué par les électeurs... »

« Les résultats confirment le très net recul du parti communiste. Le Parti des forces nouvelles constate que le seul parti totalitaire de France est largement désavoué par les électeurs... »

« Les résultats confirment le très net recul du parti communiste. Le Parti des forces nouvelles constate que le seul parti totalitaire de France est largement désavoué par les électeurs... »

« Les résultats confirment le très net recul du parti communiste. Le Parti des forces nouvelles constate que le seul parti totalitaire de France est largement désavoué par les électeurs... »

« Les résultats confirment le très net recul du parti communiste. Le Parti des forces nouvelles constate que le seul parti totalitaire de France est largement désavoué par les électeurs... »

« Les résultats confirment le très net recul du parti communiste. Le Parti des forces nouvelles constate que le seul parti totalitaire de France est largement désavoué par les électeurs... »

« Les résultats confirment le très net recul du parti communiste. Le Parti des forces nouvelles constate que le seul parti totalitaire de France est largement désavoué par les électeurs... »

« Les résultats confirment le très net recul du parti communiste. Le Parti des forces nouvelles constate que le seul parti totalitaire de France est largement désavoué par les électeurs... »

Analyses et commentaires

La situation des présidents de conseil général

Depuis le décès de M. Labonde, U.D.F.-P.R., le conseil général de l'Aube n'avait plus de président...

Le sort des quarante présidents qui sollicitaient de leur mandat est le suivant :

- 30 SONT REELUS : MM. Michel d'Allières, U.D.F.-P.R. (Sarthe); Jacques Barrot, U.D.F.-C.D.S. (Haute-Loire)...

- (Pas-de-Calais): Léon Jozeau-Marigné, CNIP (Manche); Jean Lechaudet, U.D.F.-C.D.S. (Seine-Maritime)...

- 2 SONT BATTUS : MM. Denis Maître, P.S. (Territoire de Belfort) et Pierre Palau, P.S. (Côte-d'Or)...

- 8 SONT EN BALLOTAGE : MM. Arsène Boulay, P.S. (Puy-de-Dôme); Georges Debat, mod. (Corrèze)...

Presque à égalité

(Suite de la première page.)

Au-delà des inévitables querelles de chiffres, traditionnelles lorsqu'il s'agit de « cantonales », l'essentiel est évidemment que dix mois après les victoires de mai et de juin 1981, la gauche n'est plus en position dominante...

Le scrutin du 14 mars 1982 est celui qui a connu - s'agissant d'élections cantonales - le plus faible taux d'abstentions depuis 1945. Il s'établit par la métropole à 31,87 %.

La plus forte participation depuis 1945

Deux départements de métropole ont enregistré un taux supérieur à 40 % : la Seine-Saint-Denis (41,89 %) et le Rhône (40,03 %).

- Gard (31,73); Bas-Rhin (31,73); Ile-et-Vilaine (31,55); Haute-Marne (31,48); Var (31,47); Territoire de Belfort (31,44); Charente (31,39)...

Les commentaires de la presse parisienne

LE MATIN : deux lectures des résultats.

« Il y a deux lectures de ces résultats, lesquels touchent, d'une part, à la manière dont est reçu, en termes électoraux, le gouvernement de coalition socialiste et communiste et, d'autre part, à la façon dont l'opposition peut, désormais, envisager sur un véritable pouvoir local à travers les présidences départementales... »

LE QUOTIDIEN DE PARIS : le dépit des classes moyennes.

« Les socialistes n'ont pas changé la vie des Français. Pourtant, ils le leur avaient promis. Ils leur avaient tout promis, et ils continuent de le faire. Mais dix mois ont déjà passé, et rien d'important ne s'est produit qui ait modifié le sort des plus modestes... »

LES ECHOS : deux paradoxes.

« Peut-être faut-il s'habituer à un paradoxe : la majorité cantonale serait, dans ce pays, l'opposé de la majorité nationale. Ce n'est toutefois pas ce genre d'acrobatie comptable qui peut rassurer la gauche aujourd'hui... »

FRANCE-SOIR : coup de semonce.

« Il est évident que ces élections sont un coup de semonce très sérieux pour le gouvernement. La coalition qui a obtenu le pouvoir est désavouée, c'est là un avertissement qui ne peut être ignoré... »

L'HUMANITE : faire front pour imposer une nouvelle défaite à la réaction.

« La violente campagne de la droite contre la participation des communistes au gouvernement et l'exploitation scandaleuse de la situation en Pologne nous ont fait réfléchir... »

LE FIGARO : attention au ras-le-bol.

« Les succès éclatants obtenus par des personnalités du R.P.R. ont été salués par le gouvernement. La situation délicate des élections cantonales a été saluée par la gauche... »

LA LETTRE DE LA NATION : le changement à l'envers.

« Pierre Mauroy, Jean Poperen et consorts vont-ils encore nous parler, comme ils l'ont fait la semaine dernière, d'une « consolidation du changement » ? En fait de consolidation du changement il y a eu un changement à l'envers... »

Le réajustement

(Suite de la première page.)

Cela étant, le vote de plus de deux millions d'électeurs qui sont allés déposer leur bulletin, nous n'est pas sans intérêt. Sans doute convient-il de se demander ce qu'il signifie et savoir de quelle manière il faut en tenir compte.

Le débat sur le rythme du changement - la gauche réclamée par des radicaux de gauche notamment, l'accélération préconisée par le parti communiste - est déjà relancé.

Le gouvernement travaille contre la montre, avec cette dirée éternelle de M. Mitterrand qu'il faut en finir au plus vite avec les changements essentiels; même s'ils sont en cours.

LE RÔLE DE LA GAUCHE

Le rôle de la gauche est de continuer à pousser le gouvernement à l'adoption de réformes plus profondes, plus urgentes, plus nécessaires.

LE DÉBAT SUR LE RYTHME DU CHANGEMENT

Le débat sur le rythme du changement - la gauche réclamée par des radicaux de gauche notamment, l'accélération préconisée par le parti communiste - est déjà relancé.

LES ANATHÈMES COMMUNISTES

En direct de l'Humanité, sur Antenne 2, M. Georges Marchais, secrétaire général du P.C., est resté fidèle à son style.

LE DÉBAT SUR LE RYTHME DU CHANGEMENT

Le débat sur le rythme du changement - la gauche réclamée par des radicaux de gauche notamment, l'accélération préconisée par le parti communiste - est déjà relancé.

LE DÉBAT SUR LE RYTHME DU CHANGEMENT

Le débat sur le rythme du changement - la gauche réclamée par des radicaux de gauche notamment, l'accélération préconisée par le parti communiste - est déjà relancé.

LE DÉBAT SUR LE RYTHME DU CHANGEMENT

Le débat sur le rythme du changement - la gauche réclamée par des radicaux de gauche notamment, l'accélération préconisée par le parti communiste - est déjà relancé.

LYCEE FRANCAIS de FLORIDE INTERNET A TERMINALES A, B, C, D. SC. PO. UNIVERSITES U.S.A.

A ses lecteurs qui vivent hors de France Le Monde présente une Sélection hebdomadaire. Ils y trouveront une sélection des informations, commentaires et critiques parus dans leur quotidien.

DES ÉLECT EN ILE

EN F ALLEZI

DES ÉLECTIONS CANTONALES

EN ILE-DE-FRANCE, LE ROSE NE PREND PAS

La banlieue parisienne, depuis les élections du printemps dernier, n'est plus tout à fait rose. Mais, contrairement aux espérances des socialistes, ces élections cantonales ne l'ont pas fait vivre au rose. Pour le P.S., le réveil risque d'être douloureux : non seulement il ne peut plus espérer prendre la présidence du conseil général de l'Essonne à son allié communiste, non seulement il ne peut plus raisonnablement rêver de l'opposition à la présidence de l'assemblée départementale du Val-d'Oise, mais encore il doit aujourd'hui s'appuyer à rendre à la droite la majorité du conseil général de Seine-et-Marne, que la gauche avait eue il y a trois ans. La seule présidence que les socialistes détenaient dans un des huit départements d'Ile-de-France.

Après avoir été, au soir du 26 avril 1981, le premier parti de la région parisienne, après avoir permis à François Mitterrand de recueillir 53,21 % des suffrages exprimés, après avoir fait élire, en juin, 39 députés sur les 83 de la région, le choc, pour le P.S., est dur. Mais il devra bien convenir que nulle part il n'a réussi à transformer les essais marqués au printemps.

Dans les Hauts-de-Seine, par exemple, au vu des résultats des présidentielles et des législatives, les socialistes pouvaient espérer prendre quatre sièges aux communistes et un à la droite : ils n'en prendront qu'un, à leurs alliés de gauche. Cette impossibilité à concrétiser n'est pas réservée à la proche banlieue de Paris. Dans les Yvelines, là où la région parisienne prend parfois des allures de province, le P.S. pouvait rêver à un résultat exactement semblable : il ne prendra au mieux que deux sièges au P.C. Même situation dans l'Essonne, dans le Val-d'Oise ou la Seine-et-Marne.

Quelques chiffres sont particulièrement éclairants dans leur brutalité. Dans le canton de Parthenay-Gâtinais, en Seine-et-Marne, M. François Mitterrand avait obtenu, le 10 mai, 50,90 % des suffrages exprimés, et M. Alain Vi- vien, candidat socialiste, le 21 juin, 56,01 % ; au premier tour des cantonales, le challenger R.P.R. obtient face au socialiste 54,80 %. Certes, l'agriculture n'est pas absente d'Ile-de-France ; cela a pu jouer dans ce cas, comme

à Châteaufort, dans le même département, où M. Victor Prud'homme, apparenté P.S., pourtant vétérinaire et élu depuis douze ans, est balayé dès le premier tour par le candidat U.D.F.

Mais cet argument ne peut pas être avancé pour Villeneuve-la-Garenne, dans les Hauts-de-Seine. Le 10 mai, le candidat de la gauche avait recueilli 63,9 % des suffrages ; le 14 juin, le P.C. et le P.S. avaient totalisé 66,2 %. Pourtant, ce dimanche, M. Roger Prévot, modéré proche de l'U.D.F., a obtenu 64,47 % des voix. Seulement, M. Prévot est maire et conseiller général de sa commune depuis de nombreuses années. Même en Ile-de-France, les élections cantonales sont aussi des scrutins locaux. L'importance de l'implantation locale joue un rôle non négligeable. C'est probablement ce qui explique que, par exemple, en Seine-Saint-Denis, le P.S. n'a pu réussir, comme il l'espérait, à devancer M. Macé, maire communiste de Neuilly-Plaisance, dans un canton qui se confond avec la commune, et qu'à Aubay-sous-Bois le maire, M. Thomas, ait pu refaire

tout le chemin perdu par le parti communiste à l'élection présidentielle ou aux législatives. Des situations semblables se retrouvent dans l'Essonne.

Voilà qui va renforcer les arguments des leaders de l'opposition qui, comme M. Michel Girard, sénateur R.P.R. du Val-de-Marne et président du conseil régional, expliquent que la « reconquête » du pouvoir central se prépare sur le terrain local. Or le P.S. doit bien constater qu'il n'est encore que faiblement installé dans les communes d'Ile-de-France ; il ne dirige que 7 maires sur 40 en Seine-Saint-Denis, 3 sur 36 dans les Hauts-de-Seine, 8 sur 47 dans le Val-de-Marne. Justement, ces cantonales devaient lui servir dans de nombreux cas à améliorer ses points d'appui pour les municipales de l'an prochain. Il devra partir à la bataille moins armé qu'il n'espérait. Et si les socialistes conservent l'ambition d'arracher à la droite la présidence du conseil régional grâce à l'élection de l'assemblée au suffrage universel, ils savent aujourd'hui que la lutte sera particulièrement acharnée.

THIERRY BRÉHIER.

ESSONNE (18)

BIÈVRES

M. Simonin, c.s., R.P.R., 4 534 ; M^{me} Tozzi, P.S., 2 596 ; MM. Le Bague, P.C., 1 216 ; Lauany, U.D.F., 860 ; Bazy, P.S.U., 364 ; Camus, écol., 0. Ballottage.

BRETIQNY-SUR-ORGE

MM. Blin, c.s., P.C., 3 260 ; Vallin, P.S., 2 732 ; Perrin, U.D.F., C.N.I.P., 2 506 ; Ribes, U.D.F., 2 322 ; M^{me} Fauchoux, écol., 596 ; MM. Mabillat, P.S.U., 151 ; Camus, écol., 0. Ballottage.

CORBELL-ESSONNES

M^{me} Marty, c.s., P.C., 5 512 ; MM. Blais, R.P.R., 3 661 ; Albony, P.S., 3 276 ; Lebigne, mod., 1 460 ; M^{me} Valero, P.S.U., 229 ; Bourg, mod., 142 ; Camus, écol., 0. Ballottage.

ETAMPES

MM. Coulombel, U.D.F.-C.N.I.P., 5 642 ; Lefranc, P.C., 3 202 ; Beaumont, P.S., 2 374 ; Dupont, écol., 471 ; Brossier, div. g., 221 ; Camus, écol., 0. Ballottage.

LA FERTÉ-ALAIS

MM. Conte, U.D.F., 2 556 ; Boimier, P.S., 2 233 ; M^{me} Marcet, R.P.R., 1 332 ; M^{me} Gueneau, P.C., 1 008 ; M. Camus, écol., 0. Ballottage.

M. Pelet, c.s., div. g., ne se représentait pas.

LIMOURS

MM. Vancampen, P.S., 1 961 ; Hugonet, R.P.R., 1 900 ; Beauparain, c.s., U.D.F., 1 520 ; Dupouy, P.C., 981 ; Dorret, M.R.G., 394 ; Leste Lasserre, U.D.F.-C.N.I.P., 260 ; Camus, écol., 0. Ballottage.

LONGJUMEAU

M. Jcu, U.D.F.-R.P.R., 10 931. ELLU. MM. Lucente, P.S., 5 469 ; Freychet, P.C., 2 948 ; Chenill, P.S.U., 559 ; Camus, écol., 0. M. Colin, U.D.F., ne se représentait pas.

MENECY

MM. Robert, c.s., R.P.R., 4 886 ; Djivelekan, P.S., 2 758 ; Lafon, P.C., 1 729 ; Garro, U.D.F., 1 370 ; Maranchi, mod., 430 ; Camus, écol., 0. Ballottage.

MONTGERON

MM. Jossé, R.P.R., 3 953 ; Carrigon, c.s., P.S., 2 892 ; M^{me} Guiraudon, mod., 1 033 ; MM. Garçon, P.C., 976 ; Laurent, écol., 551 ; Gruber, P.S.U., 113 ; Camus, écol., 0. Ballottage.

PALAISEAU

MM. Vizez, c.s., P.C., 6 517 ; Alain, R.P.R., 6 431 ; Casteiga, P.S., 4 684 ; Benignus, U.D.F., 1 585 ; Camus, écol., 648 ; RipEAU, P.S.U., 380. Ballottage.

RIS-ORANGES

MM. Leveau, R.P.R., 3 539 ; Perrin, P.C., 2 819 ; Renucci, P.S., 2 700 ; Danes, mod., 362 ; Souyri, P.S.U., 155 ; Abramovitch, div. g., 77 ; Camus, écol., 0. Ballottage.

SAINT-GERMAIN-LES-CORBELL

M. Marcou, R.P.R., ne se représentait pas.

SAINT-MICHEL-SUR-ORGE

MM. Campradon, R.P.R., 2 589 ; Despiere, c.s., P.S., 2 352 ; Jaccotton, U.D.F., 1 051 ; Gouzan, P.C., 887 ; Martin, mod., 541 ; Carion, div. g., 0 ; Camus, écol., 0. Ballottage.

SAINT-GERMAIN-LES-CORBELL

MM. Campradon, R.P.R., 2 589 ; Despiere, c.s., P.S., 2 352 ; Jaccotton, U.D.F., 1 051 ; Gouzan, P.C., 887 ; Martin, mod., 541 ; Carion, div. g., 0 ; Camus, écol., 0. Ballottage.

SAVIGNY-SUR-ORGE

MM. Bockelandt, c.s., P.C., 4 296 ; Marston, R.P.R., 3 763 ; Clèveaux, P.S., 3 067 ; Morigny, U.D.F.-R.P.R., 2 016 ; Camus, écol., 287 ; Laik, P.S.U., 163 ; Ponticelli, mod., 140. Ballottage.

VILLEBON-SUR-YVETTE

MM. Nevers, U.D.F., 3 008 ; Morichaud, P.S., 1 661 ; Chaquat, P.S.U., 187 ; Camus, écol., 0. Ballottage.

VIRY-CHATILLON

MM. Bussey, P.S., 5 266 ; Chastel, U.D.F., 5 198 ; Dupuis, R.P.R., 3 292 ; Chaunac, P.C., 1 868 ; Le Soenert, P.S.U., 244 ; Camus, écol., 1. Ballottage.

M. Longuet, mod., ne se représentait pas.

YERRES

MM. Gaihaut, c.s., P.S., 4 121 ; Prats, R.P.R., 3 631 ; Fore, U.D.F., 2 110 ; M^{me} Quainquard, P.C., 1 697 ; MM. Ponvienne, écol., 793 ; Varroud, P.S.U., 300 ; Renard, mod., 63 ; Camus, écol., 0. Ballottage.

La poussée socialiste attendue dans le département de l'Essonne n'a pas eu lieu, bien au contraire. Un seul canton pourra vraisemblablement être « enlevé » à la droite, dimanche prochain, celui de Ris-Oranges, où M. Michel Marceau (R.P.R.) ne se représentait pas. L'opposition peut, en revanche, espérer conquérir quatre sièges : Etampes au parti communiste ; Montgeron ; Sainy-Chéron, et Sainy-Germain-les-Corbell, au parti socialiste.

Les élections cantonales du dimanche 14 mars visaient à pourvoir les sièges de 2 029 conseillers généraux : 1 945 en métropole où tous les départements étaient concernés à l'exception de Paris (les conseillers généraux de la capitale ont été élus en 1977 et ne seront soumis à renouvellement qu'en 1983), 76 dans les cinq départements d'outre-mer (Guadeloupe, Guyane, Martinique, Réunion et Saint-Pierre-et-Miquelon) et 8 dans la collectivité territoriale de Mayotte.

En métropole, 1 766 sièges appartenaient à la série renouvelée les 7 et 14 mars 1976, 165 sont des cantons supplémentaires issus du récent remodelage de la carte cantonale, et 14 appartenant à la série renouvelée les 16 et 25 mars 1979 sont vacants du fait de la démission ou du décès récents de leur titulaire.

Le nom de chaque département est suivi de l'indication du nombre de cantons appartenant à la série renouvelable et dont les limites n'ont pas été modifiées depuis 1976, soit au total 1 660. Le nombre des cantons dont les limites ont été modifiées ainsi que celui des nouveaux cantons figurent entre crochets, soit au total 271 (y compris le canton de Lazerchies (Val-d'Oise), dont le découpage décidé en 1976 avait été annulé en 1978 par le Conseil d'Etat). Le nom de ces cantons est précédé du signe Ø.

Le nom des cantons vacants n'appartenant pas à la série renouvelable est précédé du signe M. Dans trois cas, ces cantons qui ont été affectés par le récent découpage sont donc précédés des signes Ø et M.

Dans chaque département figure en tête la liste des cantons pourvus dès le premier tour par défaut. Dans cette liste les nouveaux cantons sont précédés du signe Ø. Pour les cantons pourvus au premier tour par un nouvel élu et pour ceux qui donnent lieu à ballottage, nous indiquons par ordre décroissant le nombre des voix recueillies par chacun des candidats.

Étant donné que de nombreux cantons renouvelés précèdent de la fin de leur mandat des cantons précédents, il n'est pas étonnant que pour certains cantons précédés du signe Ø, il ne soit pas possible de désigner le conseiller sortant.

Nous rappelons, après les résultats de chaque département et le commentaire qui les accompagne, la composition politique du conseil général de ce département avec, le cas échéant, l'indication de l'appartenance politique de conseillers sortants.

ABRÉVIATIONS

I - TITRES

n.é. : ancien député.
n.é. : ancien sénateur.
c.s. : conseiller général sortant.
dip. : député.
préf. : président du conseil général.
sén. : sénateur.

II - ÉTIQUETTES

app. : apparenté.
aut. : autonomiste.
bon. : bonapartiste.
C.D.S. : centre des démocrates sociaux (U.D.F.).
cent. : centriste.
C.N.I.P. : Centre national des indépendants et paysans.
diss. : dissident.
div. g. : divers gauche.
écol. : écologiste.
ext. d. : extrême droite (dont les candidats du Front national et de Paris des forces nouvelles).
ext. g. : extrême gauche.
L.A. : Initiative libérale.
M.D. : mouvement des démocrates (Michel Jobert).

M.D.S. : mouvement démocrate socialiste (M. Max Léjeune).
mod. : modéré (= candidats de l'opposition n'appartenant pas à l'U.D.F. ou au R.P.R., candidats d'action locale et autres « divers droite »).

M.R.G. : mouvement des radicaux de gauche.
P.C. : parti communiste.
P.R. : parti républicain (U.D.F.).
P.S. : parti socialiste.
P.S.U. : parti socialiste unifié.
rad. : parti radical (socialiste) (U.D.F.).
rég. : régionaliste.
R.P.R. : rassemblement pour la République.
soc. ind. : socialiste indépendant.
sout. : soutien.
U.D.E. : Union démocratique bretonne.
U.D.F. : Union pour la démocratie française.

Quand un candidat se présente sans qu'il ait reçu l'investiture de son parti, on fait suivre le nom de ce parti de la mention « dissident ».

Or il suffirait de trois sièges pour renverser la majorité du conseil général, actuellement dirigé par M. Robert Lakota (P.C.).

Contre toute attente, le parti communiste semble toutefois devoir conserver six de ses sept élus sortants, ce qui explique que, par exemple, en Seine-Saint-Denis, le P.S. n'a pu réussir, comme il l'espérait, à devancer M. Macé, maire communiste de Neuilly-Plaisance, dans un canton qui se confond avec la commune, et qu'à Aubay-sous-Bois le maire, M. Thomas, ait pu refaire

Sur dix-huit sièges à pourvoir, un seul l'a été dès le premier tour : M. Christian Jey (R.P.R.) succède, avec 54,91 % des suffrages exprimés, à M. Jean Collin, sénateur centriste, qui ne se représentait pas.

CONSEIL GÉN. (prés. : M. Robert Lakota, P.C.) : 12 P.C., 8 P.S., 2 U.D.F., 5 R.P.R., 8 mod.

HAUTS-DE-SEINE (20 + 1)

ONT ÉTÉ RÉÉLUS :

M^{me} Verge, R.P.R. (Asnières-Sud) ; MM. Tricom, R.P.R. (Bois-Colombes) ; Gorse, c.s., R.P.R. (Boulogne-Billancourt-Nord-Est) ; Dubamel, R.P.R. (Boulogne-Billancourt-Sud) ; Guyot, R.P.R. (Clamart) ; Fichaux, R.P.R. (Courbevoie-Nord) ; Baummel, c.s., R.P.R. (Garches) ; Figueur, P.C. (Malesherbes) ; Bary, U.D.F.-R.P.R. (Neuilly-sur-Seine-Sud) ; Prévot, mod. (Villeneuve-la-Garenne).

ANTONY

MM. Aubry, c.s., P.C., 6 431 ; Dewedjian, R.P.R., 5 120 ; Pietri, P.S., 3 331 ; Marinnes, U.D.F., 2 187 ; Prevost, écol., 890 ; Jacquin, P.S.U., 284 ; Croissant, mod., 206 ; Grisoni, écol., 97. Ballottage.

BAGNEUX

M^{me} Jambu, P.C., 5 214 ; Machez, P.S., 3 537 ; MM. Daniguan, R.P.R., 2 997 ; Chene, U.D.F., 1 616 ; Ravera, P.C., ne se représentait pas ; Grisoni, écol., 0. Ballottage.

CHATILLON

MM. Marino, R.P.R., 7 193 ; Legros, P.S., 4 910 ; Le Dauphin, c.s., P.C., 4 533 ; Dollivet, U.D.F.-M.D.S., 2 037 ; Roux, écol., 575 ; Gelli, P.S.U., 349 ; Grisoni, écol., 156. Ballottage.

CHAVILLE

M. Houllier, U.D.F., 6 427 ; M^{me} Pestre, R.P.R., 5 085 ; MM. Dieuseux, P.S., 3 452 ; Mennier, P.C., 1 045 ; Levain, M.R.G., 456 ; Grisoni, écol., 2 ; Germain, démission de son mandat, R.P.R. Ballottage.

CLICHY

MM. Deodato, R.P.R., 4 108 ; Schmaus, c.s., écol., 3 748 ; Le Gall, P.S., 3 093 ; Ponge, écol., 336 ; Grisoni, écol., 137 ; Frager, P.S.U., 129. Ballottage.

COLOMBES-SUD

M. Aubert, R.P.R., 6 901, ELLU. M. Freilaut, c.s., écol., P.C., 3 839 ; Mme Chivotel, P.S., 1 586 ; MM. Grisoni, écol., 260 ; Brunstein, P.S.U., 175.

[Lire la suite page 6.]

EN FAMILLE, AVEC VOS ENFANTS ? ALLEZ EN AFRIQUE POUR MOINS CHER

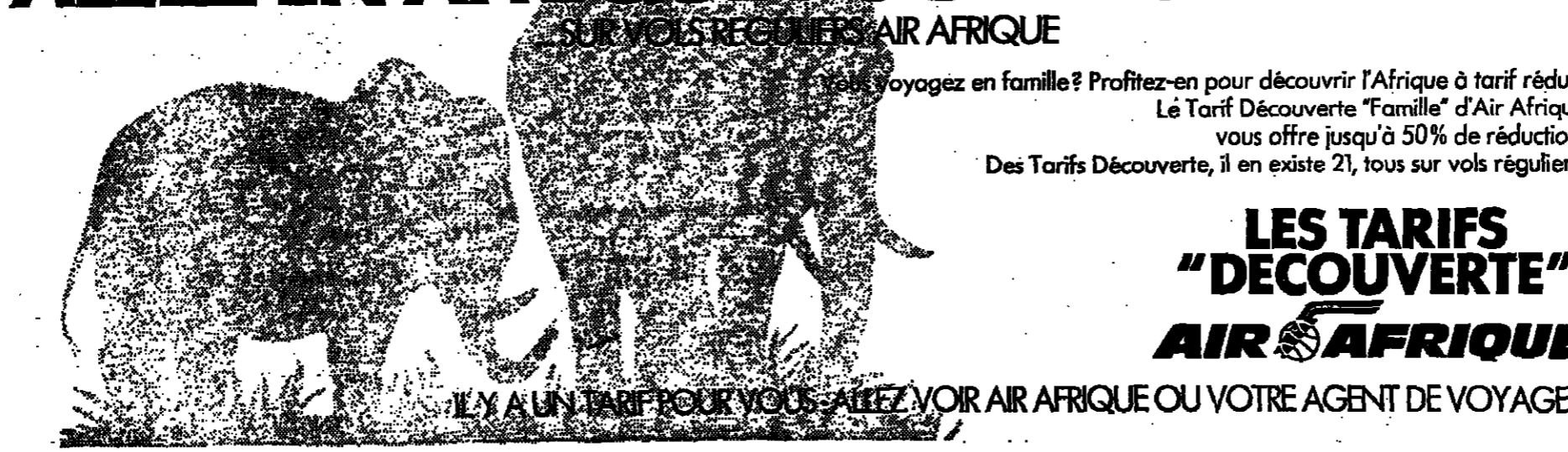

LES TARIFS "DECOUVERTE" AIR AFRIQUE

Dans la région parisienne

LE PREMIER TOUR



ISSY-LES-MOULINEAUX-OUEST

MM. Veneau, R.P.R., 2 894; Du colon, c.s., dép., P.C., 2 805; Margnes, P.S., 2 104; Audebert, U.D.F.-M.D.S., 1 149; Dupuy, écol., 358; Robert, P.S.U., 115; Grisoni, écol., 68. Ballotage.

LEVALLOIS-PERRET-SUD

M. Balkany, R.P.R., 5 013. *ELU.*
MM. Jans, c.s., dép., P.C., 2 909; Grandazzi, P.S., 1 146; Grisoni, écol., 134; Goutier, P.S.U., 112; Igonin, U.D.F., 1.

NANTERRE-NORD

MM. Laubier, P.C., 4 601; Collin, R.P.R., 2 970; Renaude, P.S., 2 264; Montillot, U.D.F., 1 148; Collange, P.S., 260; Grisoni, écol., 0. Ballotage.

Mme Frayse-Cazalis, c.s., P.C., ne se représentait pas.

SÈVRES

M. Cailloiseau, U.D.F., 4 593. *ELU.*
Mme Morhange, P.S., 2 056; MM. Lenoirmand, c.s., P.C., 1 964; Dewulf, écol., 207; Puzin, P.S.U., 105; Grisoni, écol., 74.

SURESNES

MM. Pontillon, c.s., sén., P.S., 4 699; Dupuy, R.P.R., 3 227; Commare, U.D.F., 2 635; Lacombe, P.C., 2 509; Guilhaumon, P.S.U., 378; Grisoni, écol., 0. Ballotage.

La majorité départementale R.P.R.-U.D.F. des Hauts-de-Seine sort considérablement renforcée de ce premier tour: neuf de ses dix sortants sont réélus avec de confortables majorités. M. Prévot réussit même à conserver le canton de Villeneuve-la-Garenne, jugé pourtant très menacé, puisque le 10 mai comme le 24 juin 1981 la gauche y était majoritaire.

Si le P.R.R. a perdu face à l'U.D.F. la seule primaire organisée à Chantilly, il élimine dès le premier tour deux candidats généraux communistes sortants, de surcroît députés, MM. Jans et Frelaut, à Levallois et à Colombes, deux cantons qui, il est vrai, avaient, aux élections du printemps dernier, donné leur préférence à la droite. Le P.C. perd un autre canton à Sèvres, au profit de l'U.D.F., cette fois. On peut y voir une conséquence du conflit qui l'oppose au maire de la commune, M. Fajcsyberg, ex-voix pour avoir suivi M. Henri Fléchin. De plus, le P.C. devra laisser le canton de Châtillon-sous-Bagneux au P.S., qui l'a devancé au premier tour.

Les socialistes ne peuvent néanmoins être que déçus: au vu des résultats des élections du printemps dernier, ce n'est pas un siège qu'ils pouvaient espérer conquérir, nous le savons. Dans les Hauts-de-Seine, le P.C. a, comme aux législatives, mieux résisté qu'il pouvait le craindre à l'implantation socialiste.

CONSEIL GÉN. (prés. : M. Jacques Baumelet, R.P.R., 16 P.C., 2 P.S., 4 U.D.F.-C.D.S., 2 U.D.F.-P.R., 2 U.D.F., 13 R.P.R., 1 mod.

SEINE-SAINT-DENIS (20)

ONT ÉTÉ RÉÉLUS :

MM. Karman, P.C. (Aubervilliers-Ouest); Valbon, P.C. (Bobigny); M^{me} Condon, P.C. (Stains); M. Calmejaire, R.P.R. (Villettaudoux).

AULNAY-SOUS-BOIS-SUD

MM. Abrioux, R.P.R., 4 519; Thomas, c.s., P.C., 3 456; Louis, P.S., 1 590; Mantovani, écol., 371; Cuzon, P.S.U., 203. Ballotage.

BAGNOLET

MM. Mongeau, c.s., P.C., 4 241; Bourquelot, R.P.R., 3 147; Joly, P.S., 2 783; M^{me} Saladin, écol., 0. Ballotage.

LE BLANC-MESNIL

MM. Frégossy, c.s., P.C., 7 596; Renard, R.P.R., 4 995; Morel, P.S., 3 209; Bailion, P.S.U., 577. Ballotage.

BONDY-NORD-OUEST

MM. Fuzier, c.s., sén., P.S., 3 166; Ladet, U.D.F.-P.R., 2 511; Haquemand, P.C., 1 197; Juton, écol., 494. Ballotage.

BONDY-SUD-EST

MM. Beaufort, c.s., P.S., 2 810; Bavoil, R.P.R., 2 066; Chapelain, P.C., 1 717; M^{me} Baque, écol., 433; M. Brunetel, mod., 271. Ballotage.

LE BOURGET

MM. Gonzales, c.s., P.C., 6 963; Bergognoux, R.P.R., 5 558; Baillif, P.S., 3 730. Ballotage.

LIVRY-GARGAN

MM. Vincent, c.s., P.S., 5 878; Leroy, U.D.F.-P.R., 3 255; Buisson, P.C., 2 004. Ballotage.

MONTREUIL-EST

MM. Foulon, c.s., P.C., 4 738; Louvel, R.P.R., 3 204; Beaucaire, P.S., 2 591. Ballotage.

MONTREUIL-NORD

M^{me} Robert, c.s., P.C., 3 750; M. Goetz, U.D.F.-M.D.S., 3 379; M^{me} Rochet, P.S., 2 683; M. Tillman, mod., 468. Ballotage.

NEUILLY-PLAISANCE

MM. Demuynek, R.P.R., 2 230; Macé, c.s., P.C., 1 985; M^{me} Plessis, P.S., 1 061; MM. Boussiges, U.D.F.-C.D.S., 917; Baccichetti, écol., 295; Laupa, div. g., 72. Ballotage.

NEUILLY-SUR-MARNE

M^{me} Mahes, P.S., 2 916; M^{me} Derouard, R.P.R., 2 619; Sens, P.C., 1 797; Misrachi, U.D.F.-P.R., 671; M^{me} Eskenazi, écol., 607. Ballotage.

M. Mahes, P.S., ne se représentait pas.

NOISY-LE-SEC

M^{me} Calais, U.D.F., 4 372; MM. Mons, c.s., P.C., 4 211; Fabre, P.S., 2 820; Segrestan, écol., 566; Triboulet, c.s., P.S.U., 210. Ballotage.

PANTIN-EST

MM. Berthelot, c.s., P.C., 3 288; Pouchard, U.D.F.-C.D.S., 2 479; Pietruszynski, P.S., 1 976; Vargnaud, écol., 467. Ballotage.

SAINT-DENIS-NORD-EST

MM. Oesterwind, P.C., 5 631; Leroy, P.S., 3 262; M^{me} Nicol, R.P.R., 3 080; Delsart, P.S.U., 469. Ballotage.

M. Dumay, c.s., P.C., ne se représentait pas.

SAINT-DENIS-SUD

M^{me} Andros, c.s., P.C., 4 301; M^{me} Borderie, U.D.F., 2 656; Castet, P.S., 2 529. Ballotage.

TREMBLAY-LÈS-GONESSE

MM. Prudhomme, c.s., P.C., 4 250; Tariet, R.P.R., 2 887; Revel, P.S., 2 459; Dupuy, P.S.U., 222. Ballotage.

En 1976, le parti communiste avait réussi à élire dix cantons dès le premier tour: cette fois, il n'évite le ballotage que dans trois. C'est le signe le plus frappant de l'effritement de la prééminence du P.C. dans la Seine-Saint-Denis. Sur les quinze sièges renouvelables qu'il détenait, ses socialistes, qui avaient été censurés, n'ont eu que dix-sept voix d'écart sur les vingt et un sièges de pourcentage par rapport aux suffrages exprimés, si l'on se réfère aux résultats de 1976. Certes, il a en général réussi à accroître son score avec les socialistes, qui avaient été censurés, réduits lors des scrutins du printemps dernier. A Neuilly-Plaisance, M. André Macé reprend même l'avantage sur le P.S., alors que le candidat socialiste avait pris le dessus il y a neuf mois. Au deuxième tour, M. Macé devra jouer une partie serrée contre son challenger R.P.R.

Les socialistes, eux aussi, qui avaient eu deux élus, MM. Alfred Vincent et Claude Fuzier, sénateur, au premier tour de 1976, n'en ont pas un cette fois.

L'opposition a tout lieu d'être satisfait de ce scrutin. Non seulement elle conserve - dès le premier tour - son seul siège en jeu, celui de Villenoble, alors que son porte-drapeau, M. Robert Calmejaire, avait été battu dans son canton aux législatives, mais, en moyenne, elle a réalisé des scores supérieurs de douze points à ceux d'il y a six ans. Cela ne lui permettra quand même pas de mettre à mal la majorité absolue dont dispose le parti communiste au conseil général.

CONSEIL GÉN. (prés. : M. Georges Valbon, P.C.) : 28 P.C., 6 P.S., 1 U.D.F., 4 R.P.R., 1 mod.

Le journal mensuel de documentation politique après-demain
(non vendu dans les kiosques)
offre un dossier complet sur **PRÉVENTION ET SANTÉ**
avec Gilbert Bonnemaison, Michel Pozet, Alain Richard, Michel Rocard, Bernard Soest, etc.
Envoyer 30 francs (timbres à 1 F ou chèques) à APRES-DEMAIN, 27, rue Jean-Dolot, 75014 Paris, en spécifiant le dossier demandé ou 90 F pour abonnement annuel (60 % d'économie) qui donne droit à l'envoi gratuit de ce numéro.

LE MONDE
est chaque jour à la disposition de ses lecteurs des rubriques d'annonces immobilières
Vous y trouverez peut-être **L'APPARTEMENT** que vous recherchez

VAL-DE-MARNE (19)

ONT ÉTÉ RÉÉLUS :

MM. Poirier, U.D.F.-P.R. (Boissy-Saint-Léger); Lefèvre d'Ormesson, U.D.F.-C.NIP (Chennevières-sur-Marne); Viens, P.C. (Orly); Vivien, c.s., R.P.R. (Saint-Mandé); Favas, CNIP (Vincennes - Fontenay-Nord); Versandou, R.P.R. (Vincennes-Ouest); Villette, soutien P.S. (Fresnes).

BRY-SUR-MARNE

M. Audrady, U.D.F.-C.D.S., 4 636. *ELU.*
M^{me} Goby, P.S., 1 927; Pietrarsens, P.C., 1 132; M^{me} Vincent, P.S.U., 219;

M. Lasse, c.s., R.P.R., ne se représentait pas.

CHAMPIGNY-SUR-MARNE-EST

M. Bargerò, c.s., P.C., 5 609; Décamp, R.P.R., 3 700; M^{me} Monnin, P.S., 1 926; M. Desseigne, P.S.U., 441. Ballotage.

CHAMPIGNY-SUR-MARNE-OUEST

MM. Chevalier, R.P.R., 4 308; Poussy, c.s., P.C., 4 043; Jacquemin, P.S., 2 384; Buron, écol., 555; Aubert, P.S.U., 226; Collin, extrême droite, 184. Ballotage.

CRÉTIL-NORD

MM. Lagauche, c.s., P.S., 3 373; Valade, R.P.R., 3 321; Attuel, U.D.F., 1 875; Martin, P.C., 1 144; Mignault, mod., 456; Valle, P.S.U., 283. Ballotage.

JOINVILLE-LE-PONT

MM. Aubry, U.D.F., 3 651; Gihout, P.C., 2 294; Seve, P.S., 1 087; Menant, écol., 312; Jousset, P.S.U., 149. Ballotage.

M. Garochery, c.s., CNIP, ne se représentait pas.

L'HAY-LES-ROSES

MM. Méchain, P.S., 4 540; Favre, R.P.R., 4 271; Citerne, P.C., 2 324; Gatel, écol., 936. Ballotage.

M. Tabanou, c.s., P.S., ne se représentait pas.

LE KREMLIN-BICÈTRE

M^{me} Martelli, P.C., 2 317; MM. Tanguy, R.P.R., 1 841; Laurent, P.S., 1 838; Maigne, U.D.F.-

C.D.S., 1 758; M^{me} Burling, écol., 264; M. Kayser, c.s., est décédé, P.C. Ballotage.

VILLECRÉSINES

MM. Redon, c.s., mod., 3 649; Gadet, P.S., 2 455; Kalinsky, a.d., P.C., 2 252; Massip, écol., 715; Le Roux, P.S.U., 273. Ballotage.

VILLENEUVE-LE-ROI

MM. Hermelin, U.D.F.-C.D.S., 4 061; Le Cam, c.s., P.C., 3 868; Murat, P.S., 1 610; Zannaro, écol., 382; Besse, div. g., 182; Vaysse, P.S.U., 114. Ballotage.

VILLIERS-SUR-MARNE

MM. Delaporte, P.S., 3 666; Jégou, mod., 2 073; M^{me} Gournard, R.P.R., 1 929; M^{me} Roudrigues, div. g., 1 655; Briant, P.C., 1 335; Van Craeynest, U.D.F., 771; M^{me} Sauvage, P.S.U., 383. Ballotage.

M. Roay, c.s., div. g., ne se représentait pas.

VITRY-SUR-SEINE-EST

MM. Germa, c.s., P.C., 5 605; Deshouz, R.P.R., 4 193; Bourjeu, P.S., 2 885; Lepri, P.S.U., 309. Ballotage.

VITRY-SUR-SEINE-OUEST

M^{me} Mercieca, P.C., 5 936; Mercier, R.P.R., 3 647; MM. Perrot, P.S., 3 512; Saal, div. g., 777; Blambert, P.S.U., 253. Ballotage.

Dans le département de Val-de-Marne, dont le partage politique paraissait inévitable, l'opposition a mieux réussi que la gauche. Qu'on en juge: M. Michel Germa, P.C., président du conseil général, à Vitry-Est, et M^{me} Mercieca, P.C., à Vitry-Ouest, sont en ballotage; les positions du parti communiste s'effritent à Champigny, Fontenay, La Queue-en-Brie, et seul M. Viens est élu dès le premier tour à Orly. Sur les huit élus du 14 mars, six appartiennent à l'opposition, notamment M. Robert-Armand Vivien, député R.P.R., et Jean-Marie Poirier, U.D.F. Elle peut non seulement conserver le canton de Joinville, où elle présente un nouveau candidat, mais en espère d'autres. Le huitième élu est le conseiller sortant de Fresnes, M. Viens, apparenté socialiste.

CONSEIL GÉN. (prés. : M. Michel Germa, P.C.) : 15 P.C., 6 P.S., 1 div. g., 3 U.D.F.-P.R. et 1 app. R.P.R., 3 U.D.F., 3 CNIP, 6 R.P.R., 1 mod. 1 P.C. est décédé.

VAL-D'OISE (17 + [1])

ONT ÉTÉ RÉÉLUS :

MM. Berthod, mod. (Ermoret); Le Coat de Kernevez, U.D.F.-P.R. (Vigny).

ARGENTEUIL-EST

M^{me} Krivopissko, c.s., P.C., 5 234; Gaffet, R.P.R., 4 442; M^{me} Braço, P.S., 2 563; Albogheri, écol., 760; Sarthe Mourou, P.S.U., 274. Ballotage.

ARGENTEUIL-BEZONS

MM. Lasser, P.C., 6 600. *ELU.*
Bongau, R.P.R., 3 354; Lecomte, P.S., 2 529; Soudier, P.S., 481. Ballotage.

M. Baude, P.C., ne se représentait pas.

CERGY

M^{me} Massin, P.S., 3 083; Cordon, sout. R.P.R., 2 581; M^{me} Jessen, c.s., sout. U.D.F., 1 872; Cunis, P.C., 943. Ballotage.

CORMEILLES-EN-PARISIS

MM. Buttard, R.P.R., 3 102; Hue, P.C., 3 060; Vallée, P.S., 2 443; Groudin, U.D.F., 2 391. Ballotage.

M. Weber, P.C., ne se représentait pas.

DOMONT

MM. Bourgeois, R.P.R., 2 076; Riencau, P.S., 2 062; Lefevre, P.C., 1 065; Sery, mod., 819; Martin, U.D.F.-rad., 738. Ballotage.

M^{me} Barraud, c.s., ne se représentait pas.

ENGHIEN-LES-BAINS

M^{me} Kolher-Chevrot, U.D.F.-C.D.S., 4 772; MM. Billia, R.P.R., 4 282; Bouchard, P.S., 3 248; Cochin, P.C., 1 873; Girard, div. gauch., 670. Ballotage.

M. Hatrel, c.s., U.D.F.-C.D.S., ne se représentait pas.

GARES-LÈS-GONESSE

MM. Cukierman, P.C., 3 490; Lesne, P.S., 2 527; Kreif, mod., 1 497; Galland, U.D.F., 1 372. Ballotage.

M. Pochon, c.s., P.C., ne se représentait pas.

GOUSSAINVILLE

MM. Gaston, c.s., 3 851; Canto, U.D.F.-C.D.S., 3 705; M^{me} Gagnier, P.S., 3 072. Ballotage.

L'ISLE-ADAM

MM. Nombrot, c.s., U.D.F.-P.R., 3 462; Renou, P.S., 2 901; Gaiot, R.P.R., 2 332; Grasselli, P.C., 1 083. Ballotage.

LUZARCHES

MM. Lenoir, P.C., 3 186; Amalou, P.S., 3 059; Dermer, c.s., mod., 2 869; San Juan, R.P.R., 2 508. Ballotage.

OSNY

MM. Ginget, c.s., P.S., 1 647; Gournemen, mod., 1 582; Talgou, U.D.F., 987; Turmine, P.C., 508. Ballotage.

PONTOISE

M. Lachenaud, U.D.F., 5 823. *ELU.*
M^{me} Le Loch, P.S., 3 071; M. Musat-Grunenwald, P.C., 925.

M^{me} Lecuir, c.s., P.S., ne se représentait pas.

SAINT-LEU-LA-FORÊT

MM. Gayet, c.s., M.R.G., 3 385; Pijot, R.P.R., 2 511; Bauen, U.D.F.-C.D.S., 1 767; Nadin, P.C., 767. Ballotage.

SOISY-SOUS-MONTMORENCY

MM. Faugeron, c.s., sout., U.D.F., 3 071; Maire, P.S., 2 271; Doute, R.P.R., 1 773; M^{me} Galien, P.C., 537; M. Bargasini, P.S.U., 160. Ballotage.

TAVERNY

M. Demanet, R.P.R., 4 643; M^{me} Bodet, P.S., 3 494; M^{me} Arzalier, c.s., P.C., 2 885; Riadland, U.D.F.-rad., 1 867. Ballotage.

VILLIERS-LE-BEL

MM. Perrin, c.s., sén., P.S., 3 327; Hussonot, U.D.F., 3 124; Bigel, div. g., 2 314; Bonnard, P.C., 2 218; M^{me} Dutoquet, P.S.U., 351. Ballotage.

Les partis de droite ont fait dès le premier tour une nette avance dans le Val-d'Oise. Deux conseillers de l'opposition sont réélus dès le premier tour, à Vigny et à Ermoret (malgré la nette poussée socialiste en 1981 dans cette dernière commune). Trois autres cantons restent probablement sans difficulté à l'opposition: L'Isle-Adam, Engchien-les-Bains et Soisy-sous-Montmorency. Mais la victoire la plus marquante pour la droite est Pontoise, où le maire, M. Jean-Philippe Lachenaud (U.D.F.), enlève le siège qu'il détenait M. Marie-France Lecuir, député socialiste, qui ne se représentait pas pour éviter le cumul des mandats. Sa remplaçante n'a pu rassembler que 31 % des voix.

Sur quatre cantons renouvelables, le parti socialiste n'est assuré d'en conserver qu'un, celui de Villiers-le-Bel, tant qu'il est en ballotage difficile à Orsy, à Cergy et à Domont. Même situation pour le canton de Saint-Leu-la-Forêt, tenu par un candidat M.R.G. et pour deux cantons communistes, Taverny et Cormeilles-en-Parisis, où se présentent Robert Hue, maire de Montigny-les-Cormeilles, M. Jacques Lasser (P.C.) est élu au premier tour à Argenteuil-Bezons.

CONSEIL GÉN. (prés. : M. Pierre Salvi, U.D.F.-C.D.S., sén.) : 10 P.C., 6 P.S., 1 M.R.G., 1 U.D.F.-rad., 3 U.D.F.-C.D.S., 5 U.D.F.-P.R., 1 U.D.F., 8 mod.

STAGES d'ANGLAIS à OXFORD
• Vacances scolaires : bac, prépa H.E.C. et Sciences-Po, D.E.U.G., Licence, CAPES et Agrégation.
• Toute l'année formation continue.
OISE Oxford Intensive School of English
21, rue Tr. Renaudot 75015 Paris - (t) 532.13.02

PA

Export moyen-orient **Strasbourg**
Bâtiments industrialisés - La société ERGE (600 personnes, un chiffre d'affaires en progression de 40% en 1981), fabrique et commercialise des bâtiments industrialisés pour chantiers, bases-vies, industries et collectivités locales. Elle bénéficie d'une excellente image de marque et réalise près de 43% de son chiffre d'affaires à l'exportation. Le développement de sa structure commerciale l'amène à rechercher un responsable export pour le Moyen-Orient. Rattaché au Directeur Général, il sera responsable du développement commercial et assurera principalement en Arabie Saoudite, Irak et Egypte, qui représentent actuellement 25% du chiffre d'affaires total de la société. Passant 50% de son temps sur le terrain dans des missions de 2 à 3 semaines, il aura à négocier directement les contrats avec la clientèle locale et les filiales locales des entreprises occidentales. Le candidat recherché, âgé de 35 ans minimum, pourra faire valoir une bonne expérience de la vente au Moyen-Orient. Il est nécessaire qu'il ait une expérience du bâtiment, de l'ingénierie ou des corps d'états secondaires. La pratique de la langue anglaise est impérative, la connaissance de l'arabe constituant un atout. La rémunération pourra atteindre un niveau important et sera fonction de l'expérience. Ecrire à R. SPIELER à Strasbourg. Réf. A6116M

Développement de produits nouveaux **Paris**
Responsable développement et applications technologiques - PATSCENTRE International, département du groupe PA spécialisé dans les applications de la technologie, occupe une place de leader dans le monde pour le conseil en développement de produits et procédés de fabrication. Pour faire face au développement rapide de l'activité de Patscentre France, nous recherchons pour Paris un responsable développement et applications technologiques. Chargé du suivi des contrats, tant au niveau technique que financier, pluri- ou commercial, il devra assurer la qualité de l'intervention ainsi que la satisfaction des clients et les équipes Patscentre en place dans les différents laboratoires de recherche et développement (Cambridge - Bruxelles - Princeton...), depuis la phase d'études jusqu'à la phase finale et les extensions de projets. Cette offre s'adresse à des candidats âgés d'au moins 30 ans, diplômés d'une grande école d'ingénieurs, ayant acquis si possible une spécialisation en électronique, et justifiant d'une expérience convaincante d'au moins 5 ans dans la direction d'activités de recherche et développement à caractère multitechnologique. En outre, les négociations et relations commerciales impliquent une aisance naturelle dans les contacts humains. Enfin, la pratique quasi-courante de la langue anglaise s'avère indispensable. La rémunération, motivante, tiendra essentiellement compte de l'expérience offerte. Ecrire à J. HAXAIRE à Paris. Réf. A065M

DES ÉLECTIONS CANTONALES

Dans la région
parisienne

SEINE-ET-MARNE (17 + [2] + 1)

ONT ÉTÉ RÉÉLUS :
MM. Peyrefitte, c. s., R.P.R. (Bray-sur-Seine); Pochon, mod. (La Chapelle-la-Reine); Plat, U.D.F.-M.D.S. (La Ferté-Gaucher); Séramy, c. s., U.D.F.-C.D.S. (Fontainebleau); Deramaix, mod. (Lorrez-le-Bocage);

BRIE-COMTE-ROBERT
MM. Kirchheim, R.P.R., 5973; Aubert, P.S., 5792; Mme Solin, U.D.F., 2954; Teysandier, P.C., 2228; Bauchet P.S.U., 829. Ballottage.

CHATEAU-LANDON
M. Hyest, U.D.F., 3012 E.L.U. MM. Prudhomme, c. s., sout.P.C., 2140; Vana, P.C., 834.

CHELLES
MM. Cova, R.P.R., 5632; Fourré, c. s., dép., P.S., 3751; Fabre, P.C., 2036. Ballottage.

CLAYE-SOULLY
MM. Albarello, R.P.R., 4969; Hennequin, P.S., 3693; Torres, P.C., 2857; Morinière, div. g., 323. Ballottage.

COULOMMIERS
MM. Bastie, P.S., 3085; Morin, R.P.R., 2642; Jourdain, U.D.F., 1841; Villeneuve, mod., 1282; Mme Coulon, P.C., 1206; MM. Luciani, M.R.G., 934; Rihs, mod., 484. Ballottage.

CRÉCY-EN-BRIE
MM. Héraud, U.D.F., 4793; Dagnaud, P.S., 2868; Tempette, R.P.R., 1887; Jégo, P.C., 1799. Ballottage. M. Moustier, c. s., mod., ne se représentait pas.

DAMMARTIN-EN-GOËLE
MM. Cuomo, R.P.R., 4502; Roumandel, P.S., 3509; Gautier, c. s., P.C., 2527. Ballottage.

DONNEMARIE-DONTILLY
M. Baillo, Mod., 2422, E.L.U. MM. Fromion, c. s., P.S., 1715; Villate, P.C., 342.

LISY-SUR-ORCOQ
MM. Elu, P.S., 1922; Meutey, sout. U.D.F., 1476; François, R.P.R., 1287; Raffanel, P.C., 495; Pinault, div. g., 261; Leveau, M.R.G., 148; Lhuillier, dem. mandat. P.S. Ballottage.

MEAUX-SUD
MM. Vallier, c. s., P.S., 3744; Morin, R.P.R., 2999; Pinson, U.D.F.-R.P.R., 1571; Patron, P.C., 1405. Ballottage.

MELUN-NORD
MM. Carassus, P.S., 3914; Lepiat, c. s., U.D.F.-Rad., 3761; Lemaître, Mod., 1755; Blanchard, P.C., 1050. Ballottage.

MITRY-MORY
MM. Ozieblo, Mod., 2924; Frauboulet, c. s., P.C., 2711; Gempéral, P.S., 1869. Ballottage.

NANGIS
M. Recurt, R.P.R., 3214, E.L.U. MM. Pasquier, P.C., 1836; Vellier, P.S., 1152.

PERTHES-EN-GATINAIS
M. Mignon, R.P.R., 8543, E.L.U. MM. Henault, P.S., 4837; Laporte, P.C., 2208.

SAVIGNY-LE-TEMPLE
MM. Royette, c. s., P.S., 6170; Le Moellie, R.P.R., 4726; Pozzo di Borgo, U.D.F.-C.D.S., 1509; Sanchez, P.C., 1391. Ballottage.

L'opposition, avec 53 % des voix, pour l'ensemble du département enlève dès le premier tour trois sièges aux socialistes : Château-Landon, Perthes et Donnemarie, où la victoire est M. Marc Fromion, qui n'avait pas réussi à conserver le siège du député qu'il avait ravi pendant quelques mois à M. Peyrefitte. Cela devrait lui suffire pour renverser à son avantage la majorité départementale qui depuis trois ans jouait par dix-neuf voix contre dix-sept au profit de M. Royette. Mais il y a plus. La gauche est en ballottage difficile à Brié, Coulommiers, Lisly, Chelles, et se penche assurée de son succès qu'à Mitry-Mory, Dammarin, où le candidat socialiste a devancé le sortant communiste, Meaux-Sud et Savigny. Dans leurs fiefs traditionnels, les conseillers sortants de l'opposition, sont généralement très bien réélus. C'est le cas de M. Peyrefitte à Bray, de M. Séramy, à Fontainebleau, de M. Pio à La Ferté-Gaucher et de M. Deramaix à Lorrez.

CONSEIL GÉN. (prés. : M. Jacques Royette, P.S.) : 5 P.C., 12 P.S. et 1 app. P.S., 1 M.R.G., 1 U.D.F.-rad., 1 U.D.F.-C.D.S., 1 U.D.F.-P.R., 14 D.S.-M.D.S., 3 R.F.P., 4 mod.

YVELINES (18 + [1])

ONT ÉTÉ RÉÉLUS :
MM. Saubert, mod. (Bonnefontaine-sur-Seine); Chombeau, R.P.R. (Craon); Du-mond, mod. (Chevreuse); Dupré, mod. (Maisons-Laffitte); Chastang, U.D.F.-P.R. (Saint-Germain-en-Laye-Nord); Brame, R.P.R. (Saint-Nom-la-Bretèche); Lepert, U.D.F.-C.D.S. (Versailles-Nord); Schmitz, U.D.F.-P.R. (Versailles-Ouest); Martin, U.D.F.-rad. (Viroflay); Wagner, c. s., R.P.R. (Vélizy-Villacoublay).

HOUILLES
MM. Mahiet, R.P.R., 5 234; Sleskovich, c. s., P.C., 4 271; Bellanger, P.S., 3 243; Larionoff, U.D.F.-rad., 1 497; De la Rochette, mod., 733; Chaillet, P.S.U., 397; Mme Brousse, écol., 0. Ballottage.

MANTES-LA-JOLIE
MM. Picard, c. s., P.S., 3 800; Coumel, R.P.R., 2 115; Sevin, mod., 1 892; Guilleron, P.C., 1 516; Martin, U.D.F.-rad., 1 147; Grumbach, P.S.U., 264; Mme Brousse, écol., 242. Ballottage.

MANTES-LA-VILLE
MM. Boyer, P.S., 3 900; Martin, c. s., P.C., 3 197; Denis, R.P.R., 2 716; Michel, U.D.F.-rad., 975; Mme Brousse, écol., 0. Ballottage.

MAUREPAS
MM. Mougou, P.S., 4 918; Neveu, R.P.R., 4 017; Chateaubou-naud, U.D.F., 2 984; Miserey, c. s., P.C., 2 432; Galbati, P.S.U., 474; Leroux, mod., 455; Mme Brousse, écol., 0. Ballottage.

MEULAN
MM. Roubeau, R.P.R., 4 585; Le Toullier, c. s., P.C., 4 320; Brisson, P.S., 3 322; Vestel, M.R.G., 1 403; Koenig, U.D.F., 1 238; Mme Brousse, écol., 0. Ballottage.

POISSY-NORD
MM. Masdeu Arus, R.P.R., 4 708; Desbordes, c. s., P.S., 3 389; Thouzau, P.C., 1 922; Groise, U.D.F., 1 283; Pol, écol., 813; Mme Brousse, écol., 103. Ballottage.

RAMBOUILLET
M. Malandain, c. s., dép., P.S., 6 051; M. Boutin, U.D.F.-P.R., 4 967; MM. Hayard, R.P.R., 4 632; Blume, P.C., 1 594; Mme Brousse, écol., 0. Ballottage.

TRAPPES
M. Espinat, P.C., 2 848; M. Vlain, P.S., 2 835; M. Vermander, U.D.F.-C.D.S., 1 987; Mme Brousse, écol., 0. Ballottage.

TRIEL-SUR-SEINE
MM. Moulin, c. s., P.S., 3 025; Massacre, R.P.R., 3 013; Lafèvre, U.D.F., 1 915; Liguot, P.C., 1 069; Carro, M.R.G., 807; Mme Brousse, écol., 0. Ballottage.

L'opposition a fait preuve, à l'occasion de ce premier tour des élections cantonales dans les Yvelines, d'une vigueur exemplaire : ses dix candidats sortants ont réélus dès le premier tour et compris à Bonnefontaine-sur-Seine, où pourtant la gauche avait devancé la droite lors des différents scrutins du printemps dernier. Plusieurs d'entre eux ont même amélioré leurs scores précédents. Dans les deux cantons de Houilles renouvelables, les candidats dissidents de la droite qui avaient voulu mener des élections primaires ont réélu des scores décevants et ont nullement empêché la réélection de M. Schmitz et Lepert, sous deux U.D.F.

À gauche, aucun sortant n'est réélu dès le premier tour et la ballottage sera très difficile pour MM. Guy Malandain, député P.S., à Rambouillet, et Paul Picard, maire socialiste de Mantes-la-Jolie, alors même que dans ces derniers cantons la gauche avait été largement majoritaire le 10 mai 1981, comme le 21 juin 1981.

En revanche, le candidat socialiste a devancé le sortant communiste à Mantes-la-Ville et Maurepas ; dans la ville nouvelle de Saint-Germain-en-Laye, où l'on assiste à une régulière érosion des communistes, pourtant jusque-là majoritaires dans ces deux autres cantons renouvelables, Houilles et Meulan, alors que les candidats du P.S. y avaient largement devancé leurs adversaires communistes et aux législatives de 1981. Pour les communistes, le résultat de ce premier tour n'est donc pas aussi mauvais qu'ils pouvaient le craindre, d'autant qu'ils devraient gagner le nouveau siège créé dans leur fief de Trappes.

CONSEIL GÉN. (prés. : M. Paul-Louis Tenaillon, U.D.F.-C.D.S.) : 7 P.C., 6 P.S., 1 U.D.F.-rad., 4 U.D.F.-C.D.S., 5 U.D.F.-P.R., 10 R.P.R. et 1 app. R.P.R., 3 mod.

L'UNIVERS HALLUCINANT DES MULTINATIONALES



MILLE MILLIARDS DE DOLLARS
Un document de Robert Lattes

- Les 27 grandes sociétés dont le chiffre d'affaires, en 81, a dépassé 1000 000 000 000 \$;
- Leur rôle dans la compétition économique mondiale;
- Comment faire face à la puissance sans cesse croissante de ces géants;

MILLE MILLIARDS DE DOLLARS,
un document de Robert Lattes.

UN CLASSIQUE DE L'ÉCONOMIE
Le livre qui a donné à Henri Verneuil l'idée de son film

J.C. LATTES

USA 82 CANADA 82

LES CHARTERS DE LETÉ : JUILLET, AOÛT, SEPTEMBRE

LOS ANGELES - MIAMI - NEW YORK - MONTREAL

LES PRIX : Prix garantis en cas de paiement total à l'inscription.

LES VOLS : En Jets Boeing comme sur les lignes régulières.

LES DÉPARTS : Fréquents vers les 4 destinations avec possibilité de retour d'une ville différente de celle de l'aller.

A L'AÉROPORT : Assistance CAMINO. Places attribuées à l'avance.

A BORD : Repas chauds gratuits, vin compris, Cinéma en français.

CAMINO : 20 ans d'expérience sur les États-Unis.

21, rue Alexandre Charpentier 75017 Paris - Tél. : 572.06.11

et toutes Agences de Voyages

AM L'AMÉRIQUE ÉCONOMIQUE DE CAMINO

CHUTE DRAMATIQUE

S'il est une chute qui est souvent mal acceptée, c'est bien la chute... des cheveux ! Et pourtant, il existe des moyens, des techniques, même si le remède miracle n'existe pas.

24 h. sur 24, au 633.49.20, un disque NORGHIL vous informe sur ce problème et ses solutions.

10, rue Toullier 75005 PARIS.

Bucarest

Austrian Airlines vous offre un service de qualité en Première classe comme en classe Touriste, et le confort de ses DC9.

AUSTRIAN AIRLINES

Austrian Airlines, Orly-Sud. Réservations : 266.34.66.

NUMÉRO SPÉCIAL

12 PAGES

POLOGNE :

LA RÉVOLUTION INTERROMPUE

- Cinq cents jours d'espoir
- Les négociations
- Le congrès de Solidarité
- A la veille du coup de force
- La loi martiale

LA CHRONOLOGIE DES ÉVÉNEMENTS

Le Monde

dossiers et documents

EN VENTE CHEZ TOUS LES MARCHANDS DE JOURNAUX 5 F

MIAMI à partir de 3200 F (aller et retour)

NEW-YORK à partir de 2400 F (aller et retour)

UNE PUBLICATION **Le Monde**

BILAN ÉCONOMIQUE ET SOCIAL 1981

Un an de gouvernement de M. Reagan, six mois de pouvoir de la gauche en France. Face à la crise persistante de l'économie mondiale, deux programmes d'inspirations opposées. Le bilan économique et social 1981 que publie *Le Monde* en analyse les contenus et les premiers effets : fluctuation du dollar, réajustement du franc, mesures fiscales et sociales adoptées ici et là. Une large place est faite aux nationalisations en France, avec étude comparative des secteurs publics dans six grands pays d'Europe, ainsi qu'au débat sur l'énergie nucléaire.

La relance du dialogue Nord-Sud, les rapports des États-Unis avec le Japon et l'Europe, les difficultés des agricultures des pays de l'Est sont quelques-uns des thèmes qui complètent ce bilan. Une centaine de tableaux et de graphiques illustrent ce panorama de l'économie mondiale, qui fait le point sur la situation de 137 pays du monde à la fin de 1981. Une chronologie des grands événements de l'année et un index par thème, complètent cette étude.

BILAN ÉCONOMIQUE ET SOCIAL 1981 : NOUVELLES DONNÉES
Supplément aux « DOSSIERS ET DOCUMENTS DU MONDE »
184 pages - 25 F

En vente chez tous les marchands de journaux.

MONTREAL à partir de 2700 F (aller et retour)

LOS ANGELES à partir de 4400 F (aller et retour)

VOIR

Lampes de bureau
lignes de lecture
spots, appliques
suspensions
éclairages
de tableaux
abat-jour.

READY MADE

SPECIALISTE DE L'ÉCLAIRAGE
38 et 40, rue Jacob 75006 PARIS tél 260.84.25

LE PREMIER TOUR

AIN (16 + [6])

ONT ETE REELUS :
M. Rappay, mod. (Ceyssat);
P. U.D.F. (Gen); Triandou,
U.D.F. (Pont-de-Vaux);
Vial, U.D.F.
(Saint-Trivier-sur-Moignans);
E. Robin, U.D.F.
(Tréviot-Cuisiat).

AMBERIER-EN-BUGEY
M. Lora Tronel, P.S., 3363;
Dentresange, U.D.F., 1459;
Rambaud, R.P.R., 1189; Roustat,
P.C., 1121. Ballottage.
M. Comblat, c.s., P.S., ne se
représente pas.

BOURG-EST
M. Veyron, P.S., 1504;
Mme Convent, R.P.R., 1218;
M. Champenier, U.D.F.,
1208; Benoit, P.C., 681; Mazy,
ext. g., 177. Ballottage.

BOURG-NORD-CENTRE
M. Moran, c.s., U.D.F.-rad.,
1311; Vuitton, R.P.R., 1378;
Charpe, P.S., 1238; Morinet, P.C.,
243; Peulet, P.S.U., 119; Coulin,
U.D.F.-M.D.S., 90. Ballottage.

BOURG-SUD
M. Godin, c.s., P.S., 2067;
Diehl, R.P.R., 1973; Guido,
U.D.F.-C.D.S., 779; Brunaud,
mod., 517; Bouilloux, P.C., 474;
Jaquod, P.S.U., 308. Ballottage.

BRENOT
M. Carrier, U.D.F., 1042. ELU.
M. Tardy, c.s., M.R.G., 610;
Burato, P.C., 110.

CHALAMONT
M. Lamarche, c.s., M.R.G.,
1049; Noël, R.P.R., 720; Bou-
chart, U.D.F., 216; M. Blanchet,
P.C., 157. Ballottage.

CHAMPAGNE-EN-VALMOREY
M. François, mod., 968; Char-
vet, M.R.G., 614; Fauré, U.D.F.,
C.D.S., 567; Cordalliat, P.C., 206.
Ballottage.

M. Bally, c.s., P.S., ne se repré-
sente pas.

COLLONGES
M. Juliet, U.D.F.-C.D.S., 1072;
Dalemagne, R.P.R., 610; Schittly,
R.P.R., 476; Faccond, mod., 320;
M. Peyraud, P.C., 251. Ballot-
tage.

M. Goupy, c.s., U.D.F.-P.R.,
ne se représente pas.

IZZERORE
M. Carminat, U.D.F.-P.R.,
674; Frolin, P.S., 374; Gros, P.C.,
285; Day, R.P.R., 264; Dussac,
mod., 91. Ballottage.

M. Massonnet, c.s., U.D.F.,
ne se représente pas.

LAGNIEU
M. de la Verpillière, c.s., sén.
U.D.F.-P.R., 2781; Fabinszoh,
P.S., 1431; Martin, mod., 978;
Bourdé, P.C., 641. Ballottage.

MEXIMIEUX
Mmes Léonard, P.S., 1408;
Durand-Maniella, U.D.F., 824;
M. Rameau, mod., 716; Mme Ve-
nard, R.P.R., 722; M. Bouchard,
U.D.F.-C.D.S., 678; Philix, P.C.,
331. Ballottage.

M. Thimon, c.s., U.D.F., ne se
représente pas.

MIRIBEL
M. Besaufort, mod., 1699;
Coguard, P.S., 1748; Moratin,
R.P.R., 1545; Fabod, P.C., 467;
Richard, P.S.U., 130. Ballottage.

MONTREVEL-EN-BRESSE
M. Janel, c.s., M.R.G., 437;
Tissot, U.D.F.-C.D.S., 499; Ravet,
R.P.R., 1283; Mme Berjnat, P.C.,
174; M. Maistre, P.S.U., 123.
Ballottage.

OYONNAX-NORD
M. Guichon, R.P.R., 2023;
Vazouler, U.D.F., 1323; Annen,
P.S., 912; Arpin, P.C., 634; Bar-
det, ext. g., 132. Ballottage.

OYONNAX-SUD
M. Emin, U.D.F., 1708; Bar-
cellini, P.S., 1010; Subtil, P.C.,
925; Sautin, R.P.R., 752; Chantal,
mod., 312. Ballottage.

M. Chevans, c.s., P.C., ne se
représente pas.

SAINT-RAMBERT-EN-BUGEY
M. Marquié, U.D.F., 394;
Ferot, c.s., P.S., 839; Cam-
pioli, P.C., 257; Reverdy, mod.,
234. Ballottage.

TREVOUX
Baize, R.P.R., 2308; Large, c.s.

P.S., 2711; Merle, mod., 1162;
Tebbi, mod., 969; Finax, P.C.,
739; Chirosses, ext. g., 238. Ball.
La gauche, qui, dans l'ain, ne détai-
nait au sein du conseil général que
quatre sièges sur trente-huit, risque
d'y être encore plus minoritaire. Un
siège est pour elle déjà perdu dans
le canton de Brenot au profit de
l'U.D.F. A Bourg-en-Bresse, dont le
parti socialiste, les trois candi-
dats du P.S. sont en position dif-
ficile, y compris M. Godin, conseiller
sortant.

Le parti socialiste aura du mal
à conserver ses sièges dans les can-
tons de Saint-Rambert et de Tre-
voux. La gauche est également en
très mauvaise posture à Champag-
ne-en-Valmorey dont le conseiller sor-
tant, M. Bally (P.S.), ne se repré-
sente pas.

CONS. GEN. (prés.: M. Roland
Rueff, U.D.F.-P.R., sén.); 2 P.C.,
3 F.S., 4 M.R.G., 1 U.D.F.-rad.,
1 U.D.F.-C.D.S., 9 U.D.F.-F.R.,
4 U.D.F., 4 R.P.R. et 1 app. R.P.R.,
1 C.N.F.P.

ONS ETE REELUS :
M. Fauré, U.D.F. (Ain-
tréviot); E. Robin, U.D.F. (Tréviot);
M. Bouchard, R.P.R. (Varennes-sur-Ailler);
M. Loran, U.D.F.-P.R. (Viechy-
Nard).

CHEVIGNES
M. Poin, mod., 1953; Mi-
geon, c.s., P.S., 1331; Nely,
P.S., 783. Ballottage.

COMMENTRY
M. Rougeron, c.s., P.S.,
1303; Landron, P.C., 1945; Des-
jobert, R.P.R., 1183. Ballottage.

EBREUIL
M. Bartheaux, c.s., P.C., 1315;
Baudet, mod., 1223; Bally, P.S.,
538. Ballottage.

GANNAT
M. Huguet, c.s., P.S., 2390;
Michalet, U.D.F., 1534; Vallon,
R.P.R., 822; Bongrain, P.C., 585.
Ballottage.

HURIEL
M. Emery, c.s., P.S., 1869;
Pellissier, P.C., 1206; Mommier,
R.P.R., 1013. Ballottage.

LAPALISSE
M. Le Provost, R.P.R., 2170;
Daumier, c.s., P.S., 1787; Gay,
P.C., 867; Drouin, sout.-U.D.F.,
489; Mme Laurent, mod., 354.
Ballottage.

LE DONJON
M. Chevalier, U.D.F., 1413;
Cortez, M.R.G., 1253; Péllet, P.C.,
122. Ballottage.

M. Gantheret, c.s., P.S., ne se
représente pas. Ballottage.

LURCY-LEVIS
M. Tissier, R.P.R., 1334;
Dumont, c.s., P.C., 1115; Pi-
san, P.S., 809. Ballottage.

MONTLUCON-EST
M. Brun, c.s., ad. div. g.,
2438; Louy, P.C., 2370; Pavi,
P.S., 1759; Rossi, U.D.F., 1713.
Ballottage.

MONTLUCON-NORD-EST
M. Golberg, ad. P.C., 2365;
Laplanche, P.S., 1722; Semei-
lhon, R.P.R., 1122; Mme Lelchert,
div. gauche, 87. Ballottage.

MONTLUCON-SUD
M. Gravier, mod., 3673; Fliau-
x, c.s., P.C., 2832; Mathias,
P.S., 336. Ballottage.

MONTMARIAULT
M. Tabutin, c.s., P.C., 2124;
Jaquod, R.P.R., 1429; Pinton,
P.S., 138. Ballottage.

MOULINS-SUD
M. Martin, R.P.R., 3498;
Aubin, P.S., 1899; Guillaumin,
P.C., 1341; Veissières, mod., 700.
M. Rolland, c.s., ad. R.P.R.,
ne se représente pas. Ballottage.

**SAINT-POURCAIN-SUR-
SIOULE**
M. Maximin, c.s., P.C., 2387;
Coulon, U.D.F., 2500; Estève,
P.S., 624. Ballottage.

Le parti communiste devrait
conserver du conseil général de
l'Ain à l'issue du second
tour. Les cinq conseillers com-
munistes sortants ne sont pas né-
cessairement dans le nouveau canton de
Montlucou-Nord-Est. M. Golberg
devrait l'emporter facilement.
M. Brun, c.s., ad. div. g., ne se répré-
sente pas. M. Pavi, P.S., ne se répré-
sente pas. M. Lelchert, mod., 87, ne se
représente pas. Ballottage.

SAINT-SIMON
M. Renard, c.s., P.C., 2595;
Leconte, R.P.R., 2051;
Lançon, P.S., 1062. Ballottage.

SOISSONS-NORD
M. Fourcade, c.s., P.S., 4074;
Stankov, sout. U.D.F., 4053; Don-
net, P.C., 1853. Ballottage.

SOISSONS-SUD
M. Léon Dufour, R.P.R.,
4648; Craighero, P.S., 3378; Val-
lé, P.C., 2477.

M. Laurent, c.s., P.C., ne se
représente pas. Ballottage.

TERGNIER
M. Hariez, c.s., P.C., 3719;
Desallanc, P.S., 2963; Kowa-
linski, R.P.R., 2383. Ballottage.

VILLERS-COTTERETS
M. Laviollette, U.D.F., 2893;

Brun, c.s., P.S., 2471; Curot,
P.C., 172. Ballottage.

WASSIGNY
M. Bouchart, c.s., R.P.R.,
1636; Madoesse, P.S., 1653;
Drouin, P.C., 499. Ballottage.

La gauche, qui, dans l'ain, ne détai-
nait au sein du conseil général que
quatre sièges sur trente-huit, risque
d'y être encore plus minoritaire. Un
siège est pour elle déjà perdu dans
le canton de Brenot au profit de
l'U.D.F. A Bourg-en-Bresse, dont le
parti socialiste, les trois candi-
dats du P.S. sont en position dif-
ficile, y compris M. Godin, conseiller
sortant.

Le parti socialiste aura du mal
à conserver ses sièges dans les can-
tons de Saint-Rambert et de Tre-
voux. La gauche est également en
très mauvaise posture à Champag-
ne-en-Valmorey dont le conseiller sor-
tant, M. Bally (P.S.), ne se repré-
sente pas.

CONS. GEN. (prés.: M. Roland
Rueff, U.D.F.-P.R., sén.); 2 P.C.,
3 F.S., 4 M.R.G., 1 U.D.F.-rad.,
1 U.D.F.-C.D.S., 9 U.D.F.-F.R.,
4 U.D.F., 4 R.P.R. et 1 app. R.P.R.,
1 C.N.F.P.

ONS ETE REELUS :
M. Fauré, U.D.F. (Ain-
tréviot); E. Robin, U.D.F. (Tréviot);
M. Bouchard, R.P.R. (Varennes-sur-Ailler);
M. Loran, U.D.F.-P.R. (Viechy-
Nard).

CHEVIGNES
M. Poin, mod., 1953; Mi-
geon, c.s., P.S., 1331; Nely,
P.S., 783. Ballottage.

COMMENTRY
M. Rougeron, c.s., P.S.,
1303; Landron, P.C., 1945; Des-
jobert, R.P.R., 1183. Ballottage.

EBREUIL
M. Bartheaux, c.s., P.C., 1315;
Baudet, mod., 1223; Bally, P.S.,
538. Ballottage.

GANNAT
M. Huguet, c.s., P.S., 2390;
Michalet, U.D.F., 1534; Vallon,
R.P.R., 822; Bongrain, P.C., 585.
Ballottage.

HURIEL
M. Emery, c.s., P.S., 1869;
Pellissier, P.C., 1206; Mommier,
R.P.R., 1013. Ballottage.

LAPALISSE
M. Le Provost, R.P.R., 2170;
Daumier, c.s., P.S., 1787; Gay,
P.C., 867; Drouin, sout.-U.D.F.,
489; Mme Laurent, mod., 354.
Ballottage.

LE DONJON
M. Chevalier, U.D.F., 1413;
Cortez, M.R.G., 1253; Péllet, P.C.,
122. Ballottage.

M. Gantheret, c.s., P.S., ne se
représente pas. Ballottage.

LURCY-LEVIS
M. Tissier, R.P.R., 1334;
Dumont, c.s., P.C., 1115; Pi-
san, P.S., 809. Ballottage.

MONTLUCON-EST
M. Brun, c.s., ad. div. g.,
2438; Louy, P.C., 2370; Pavi,
P.S., 1759; Rossi, U.D.F., 1713.
Ballottage.

MONTLUCON-NORD-EST
M. Golberg, ad. P.C., 2365;
Laplanche, P.S., 1722; Semei-
lhon, R.P.R., 1122; Mme Lelchert,
div. gauche, 87. Ballottage.

MONTLUCON-SUD
M. Gravier, mod., 3673; Fliau-
x, c.s., P.C., 2832; Mathias,
P.S., 336. Ballottage.

MONTMARIAULT
M. Tabutin, c.s., P.C., 2124;
Jaquod, R.P.R., 1429; Pinton,
P.S., 138. Ballottage.

MOULINS-SUD
M. Martin, R.P.R., 3498;
Aubin, P.S., 1899; Guillaumin,
P.C., 1341; Veissières, mod., 700.
M. Rolland, c.s., ad. R.P.R.,
ne se représente pas. Ballottage.

**SAINT-POURCAIN-SUR-
SIOULE**
M. Maximin, c.s., P.C., 2387;
Coulon, U.D.F., 2500; Estève,
P.S., 624. Ballottage.

Le parti communiste devrait
conserver du conseil général de
l'Ain à l'issue du second
tour. Les cinq conseillers com-
munistes sortants ne sont pas né-
cessairement dans le nouveau canton de
Montlucou-Nord-Est. M. Golberg
devrait l'emporter facilement.
M. Brun, c.s., ad. div. g., ne se répré-
sente pas. M. Pavi, P.S., ne se répré-
sente pas. M. Lelchert, mod., 87, ne se
représente pas. Ballottage.

SAINT-SIMON
M. Renard, c.s., P.C., 2595;
Leconte, R.P.R., 2051;
Lançon, P.S., 1062. Ballottage.

SOISSONS-NORD
M. Fourcade, c.s., P.S., 4074;
Stankov, sout. U.D.F., 4053; Don-
net, P.C., 1853. Ballottage.

SOISSONS-SUD
M. Léon Dufour, R.P.R.,
4648; Craighero, P.S., 3378; Val-
lé, P.C., 2477.

M. Laurent, c.s., P.C., ne se
représente pas. Ballottage.

TERGNIER
M. Hariez, c.s., P.C., 3719;
Desallanc, P.S., 2963; Kowa-
linski, R.P.R., 2383. Ballottage.

VILLERS-COTTERETS
M. Laviollette, U.D.F., 2893;

comme son candidat. La gauche
avait l'espoir de gagner ce siège.
M. Martin apparait cependant bien
placé pour l'emporter au second
tour.

CONS. GEN. (prés.: M. Henri
Ouchon, P.C.); 11 P.C., 9 P.S.,
1 M.R.G., 1 div. s., 1 U.D.F.-C.D.S.,
2 U.D.F.-F.R., 4 U.D.F., 2 R.P.R.,
2 mod.

**ALPES-DE-HAUTE-
PROVENCE (16)**

ONT ETE REELUS :
M. Rinaldi, R.P.R. (Digne-
Est); Vial, mod. (Mousters-
Sainte-Marie); Cabanne,
C.I.D.F.-P.S. (Saint-Etienne-
des-Orignes); Rolland, R.P.R.
(Senez); Savarin, R.P.R.
(Seyne).

COLMAR-LES-ALPES
M. Ducoffo, U.D.F., 274;
Florent, P.S., 264; Guillard, c.s.,
R.P.R., 155; Cogulhat, mod., 124;
Mme Seratini, P.C., 37. Ballottage.

DIGNE-OUEST
M. Tardy, c.s., sén. P.S.,
2280; Loriet, R.P.R., 2035;
Lodge, P.C., 787. Ballottage.

ENTREVAUX
M. Van, c.s., P.S., 310; Brun,
P.C., 207; Dubert, U.D.F.,
133; Grad, R.P.R., 131; Deshayes,
div. g., 71. Ballottage.

LA MOTTE-DU-CAIRE
M. Clément, c.s., P.S., 545;
Ayasse, mod., 387; Garcin, P.C.,
196. Ballottage.

LE LAUZET
M. Therminarias, c.s., P.S.,
339; Lanfranchi, R.P.R., 281;
Michel, P.C., 72. Ballottage.

LES MEES
M. Santucci, P.S., 1713; Phi-
lippe, c.s., P.C., 1478; Pissel,
R.P.R., 673; Bregat, U.D.F.,
452. Ballottage.

MANOSQUE-SUD
M. Girardot, c.s., anc. dép.,
P.C., 322; Leyrie, mod., 130;
Coullet, R.P.R., 1256; Tatesian,
P.S., 1221. Ballottage.

PEYRUIS
M. Gaudi, R.P.R., 958. ELU.
M. Bellon, mod., P.S., 486;
Demaret, P.C., 310.

M. Jourdan, c.s., P.C., ne se
représente pas.

SAINTE-PAUL-SUR-LUBAYE
M. Jacques, R.P.R., 173. ELU.
M. Benoit, P.C., 71.

M. Goirand, c.s., mod., ne se
représente pas.

SISTERON
M. Andrieu, R.P.R., 1798. ELU.
Laurent, P.S., 834; Rolland,
R.P.R., 267.

M. Faugue, c.s., P.S., ne se
représente pas.

TURRIERS
M. Massot, c.s., dép. P.S.,
269; Magaud, mod., 263; Denier,
P.C., 60. Ballottage.

Aux sièges sur les seize soumis à
renouvellement ont été pourvus
par le parti communiste deux représentants
de l'opposition qui bénéficieront du
soutien du R.P.R. et de l'U.D.F.

M. Faugue, c.s., P.S., ne se répré-
sente pas. M. Goirand, c.s., mod., ne se
représente pas. M. Goirand, c.s., mod., ne se
représente pas. Ballottage.

Le parti communiste, comme le parti
socialiste, a obtenu un siège.
Toutefois les socialistes ont en bal-
ottage favorable dans six des huit
cantons qui restent à pourvoir.

Le canton de Entrevaux, La Motte-
du-Caire, Turriers, Digne-Ouest et
Les Mées, où M. Santucci (P.S.)
devrait le conseiller sortant M. Phi-
lippe (P.C.).

M. Pierre Girardot (P.C.) est en
ballottage favorable à Manosque-Sud,
canton qu'il détient au sein du
conseil général; il détient son siège
très serré puisque 289 voix séparent
le candidat de majorité de celui
de l'opposition. Les trois autres
cantons restent à pourvoir.

Le canton de Digne-Ouest, le canton
de Entrevaux, le canton de La Motte-
du-Caire, Turriers, Digne-Ouest et
Les Mées, où M. Santucci (P.S.)
devrait le conseiller sortant M. Phi-
lippe (P.C.).

M. Pierre Girardot (P.C.) est en
ballottage favorable à Manosque-Sud,
canton qu'il détient au sein du
conseil général; il détient son siège
très serré puisque 289 voix séparent
le candidat de majorité de celui
de l'opposition. Les trois autres
cantons restent à pourvoir.

Le canton de Entrevaux, La Motte-
du-Caire, Turriers, Digne-Ouest et
Les Mées, où M. Santucci (P.S.)
devrait le conseiller sortant M. Phi-
lippe (P.C.).

CONS. GEN. (prés.: M. Claude
Delorme, P.S., ad. d.); 6 P.C., 12 P.S.,
1 M.R.G., 2 U.D.F., 5 R.P.R., 6 mod.

**HAUTES-ALPES
(12 + [4])**

ONT ETE REELUS :
M. Didier, M.R.G. (Barcelon-
nette); Dijoud, U.D.F.-P.R.
(Embrun); Juge, div. g. (La
Grave); Benard, div. g. (Gul-
lestré); Chauvet, P.S. (Or-
pierre); Moullet, M.R.G.
(Ribiers); Blein, div. g.
(Briançon-Sud).

ASPRES-SUR-BUECH
M. Blanc, U.D.F.-P.R., 523;
Mme Jacquemet, P.C., 313;
Mme Fèvre, P.S., 286; Bon-
homme, M.R.G., 80. Ballottage.

M. Villard, c.s., ne se repré-
sente pas.

GAP-CAMPAGNE
M. Brochier, U.D.F.-C.D.S.,
531; Bérard, P.S., 371; Bompar,
R.P.R., 270; Queyrel, mod., 174;
Pizella, P.S., 100; Sèard, mod., 62.
Ballottage.

M. Serres, c.s., ad. U.D.F.-
C.D.S., ne se représente pas.

GAP-NORD-EST
M. Bernard Raymond, ad. d.,
U.D.F.-C.D.S., 1346. ELU.
M. Roche, P.C., 760; Mme Celse,
P.C., 221.

M. Payan, c.s., U.D.F.-C.D.S.,
ne se représente pas.

GAP-NORD-OUEST
M. Fabbian, R.P.R., 809;
Mme Bertin, P.S., 448; MM. Ro-
chard, M.R.G., 293; Mascareil,
193. Ballottage.

GAP-SUD-EST
M. Chappard, U.D.F.-C.D.S.,
1085; Grassia, P.S., 793;
Mme Rougny, R.P.R., 364;
M. Ferrero, P.C., 297; Peytau,
M.R.G., 128. Ballottage.

GAP-SUD-OUEST
M. Manavella, U.D.F.-C.D.S.,
797; Boloch, P.S., 787; Galliard,
R.P.R., 488; Julian, c.s., P.C., 493.
Ballottage.

LARAGNE-MONTEGLIS
M. Bini, R.P.R., 1610. ELU.
M. Rostain, c.s., P.S., 873;
Roche, P.C., 489.

LE PREMIER TOUR

DES ELECTIO

CANTAL (10 + [3])

ONT ETE REELUS : MM. Jarry, U.D.F. (Allier) ; Massagne, c. s. R.P.R. (Massiac) ; Perrot, C.N.I.P. (Pierrefort) ; Chanut, R.P.R. (Fleury) ; Godebiche, R.P.R. (Stom-et-Montagne) ; Clavier, U.D.F. (Rives-en-Margerie) ; Besse, R.P.R. (Saignes) ; Tourdes, C.N.I.P. (Vie-sur-Cère).

AURILLAC-NORD

MM. Dejoux, mod. 2028 ; Olivier, P.S., 1 460 ; Taurant, P.C., 573 ; Mezzard, M.R.G., 465. Ballottage.

AURILLAC-OUEST

MM. Debord, P.S., 1750 ; Roger, mod. 1683 ; Riote, P.C., 596. Ballottage.

AURILLAC-SUD

MM. Llandrier, R.P.R., 2 429 ; Bec, P.S., 2 309 ; Coassin, P.C., 718. Ballottage.

AURILLAC-IV

MM. Maurs, c. s. U.D.F.-P.R., 2 411 ; Gaillard, P.S., 1 438 ; Veyral, U.D.F.-D.S., 914 ; Serouge, P.C., 948. Ballottage.

LAROCHEBROU

MM. Meunier, U.D.F.-rad., 1 433 ; Nicolas, P.S., 980 ; Murat, P.C., 447 ; Bronsard, div. g., 248. Ball. M. Robert, c. s. U.D.F.-rad., ne se représentait pas.

CHARENTE (15 + [3])

ONT ETE REELUS : MM. Tounerie, R.P.R. (Chalais) ; Fournier, R.P.R. (Champagne-Mouton) ; Meurier, U.D.F.-P.R. (Mauzé) ; Meunier, mod. (Roelland) ; Moreau, P.S. (La Couronne).

ANGOLEME-EST

MM. Davo, P.S., 1 705 ; Ratier, U.D.F.-R.P.R., 1 641 ; Chron, U.D.F.-C.N.I.P., 749 ; Debien, P.C., 368 ; Mme Boucheron, div. g., 219 ; M. Raspignac, mod., 38. Ballottage.

BARBEZIEUX

MM. Bobe, sout. U.D.F., 1 482 ; Schreiner, R.P.R., 1 440 ; Michalon, P.S., 1 194 ; Schliersnar, P.C., 581 ; de Pierrefite, mod., 132. Ballottage.

BLANZAC

MM. Arnaud, U.D.F.-C.D.S., 2 090 ; Rambaud, P.S., 762 ; Bélangier, mod., 490 ; Mandin, P.C., 219 ; Boissau, M.R.G., 14. M. Féraud, c. s. mod., ne se représentait pas.

BROSSAC

MM. Souillard, sout. U.D.F., 716 ; Frappier, P.S., 415 ; Babouit, P.C., 248 ; Maréchal, mod., 193 ; Filhon, mod., 31. Ballottage.

CHABANAIS

MM. Soury, c. s. dép., P.C., 2 628 ; de Richemont, R.P.R., 1 233 ; Laccueille, P.S., 937 ; Mouchaud, mod., 341 ; Lessagne, mod., 306. Ballottage.

CHATEAUNEUF

MM. Chevalier, R.P.R., 1 627 ; Boisseau, P.S., 1 434 ; Rivière, U.D.F.-C.D.S., 833 ; Dugarcin, P.C., 189 ; Sulan, est. g. Hugonard Bruyère, M.R.G., 69 ; Laurent, mod., 46. Ballottage.

MIRAMBEAU

MM. Bouche, U.D.F., 1 983 ; Rigou, c. s. dép., M.R.G., 1 910 ; Durand, P.C., 426. Ballottage.

MONTGUYON

MM. Bolevert, c. s. sout. M.R.G., 2 547 ; Duhaud, R.P.R., 2 164 ; Girard, P.C., 769. Ballottage.

ROCHFORT-NORD

MM. Frot, c. s. mod., 2 169 ; Danet, P.S., 1 554 ; Dumas, mod., 949 ; Moreau, P.C., 682. Ballottage.

SAINTE-SAVINIEN

MM. Barraud, c. s. P.S., 1 350 ; Borris, U.D.F.-rad., 1 068 ; Migneau, mod., 502 ; Rocher, M.R.G., 330 ; Crommer, P.C., 206. Ball. SAINTES-NORD

MM. Marchand, c. s. dép., P.S., 4 731 ; Guérinaud, R.P.R., 3 873 ; Cartais, P.C., 1 608. Ballottage.

SOYAUX

MM. Petit, c. s. P.S., 2 426 ; Rouillet Rondeau, R.P.R., 1 843 ; Lafleur, P.C., 881 ; Pasquet, mod., 515. Ballottage.

VILLEFAGNAN

MM. Couturier, sout. R.P.R., 1 186 ; Dindinaud, P.S., 1 093 ; Mme Regeon, U.D.F.-P.R., 753 ; MM. Bantier, P.C., 362 ; Sautereau, M.R.G., 187. Ballottage.

CHARENTE-MARITIME (19 + [4])

ONT ETE REELUS : MM. Blazot, U.D.F.-C.D.S. (Ars-en-Ré) ; Saron, P.S. (Aulnay) ; Dron, U.D.F.-rad. (Mauzé) ; Dron, R.P.R. (Saint-Agnant) ; Béiz, P.S. (Saint-Hilaire-de-Villefranche) ; Branger, mod. (Tomany-Charente).

CHATEAU-D'OLERON

MM. Arzac, R.P.R., 1 856 ; Joussseau, c. s. anc. dép. M.R.G., 1 122 ; Grangeon, P.S., 587 ; Roumégous, P.C., 428. Ballottage.

COURCON

MM. Margerie, c. s. mod., 1 883 ; Montagnac, P.S., 949 ; Luc, M.R.G., 702 ; Theau, div. g., 568 ; Moret, P.C., 274. Ballottage.

COZES

MM. Berthelot, c. s. sout. M.R.G., 2 050 ; Roudier, mod., 1 364 ; Moulinat, P.S., 688 ; Herviot, P.C., 283. Ballottage.

GERMONAC

MM. Vallet, mod. 2 436 ; Dana, P.S., 1 267 ; Boireaud, M.R.G., 1 137 ; Garnier, P.C., 249 ; Mouligneau, U.D.F., 2. Ballottage.

LA JARRIE

MM. Ranson, U.D.F.-C.D.S., 2 362 ; Guilloteau, P.S., 1 479 ; Guéret, c. s. M.R.G., 1 375 ; Blanc, P.C., 536. Ballottage.

LA ROCHELLE-I

MM. Gomes, P.S., 1 819 ; Piérad, R.P.R., 1 798 ; Renouard, M.R.G., 1 623 ; Buisson, P.C., 1 096 ; Mme Lethiec, U.D.F., 818. Ballottage.

LA ROCHELLE-II

MM. Harel, R.P.R., 2 069 ; Perrotin, U.D.F., 1 301 ; Michon, P.S., 1 181 ; Kalbach, M.R.G., 1 028 ; Bessière, P.C., 878. Ball. LA ROCHELLE-IV

MM. Agnès, R.P.R., 1 788 ; Robert, c. s. P.S., 1 578 ; Mme Chalgras, P.S., 1 257 ; M. Barré, U.D.F., 1 014 ; Mme Libert, P.C., 908 ; M. Dupuy, mod., 1. Ballottage.

LA ROCHELLE-VI

MM. Lisot, R.P.R., 2 827 ; Bely, c. s. P.C., 2 303 ; Burlier, P.S., 2 160 ; Bonchet, M.R.G., 1 059. Ball. LA TREMBLADE

MM. Baret, R.P.R., 3 194 ; Mandin, c. s. M.R.G., 1 787 ; Chailion, P.S., 979 ; Courprou, P.C., 590. Ballottage.

MATHA

MM. Olivra, c. s. P.S., 2 447 ; Binaud, mod., 1 697 ; Nesa, R.P.R., 1 037 ; Grene, P.C., 414. Ballottage.

MIRAMBEAU

MM. Bouche, U.D.F., 1 983 ; Rigou, c. s. dép., M.R.G., 1 910 ; Durand, P.C., 426. Ballottage.

MONTGUYON

MM. Bolevert, c. s. sout. M.R.G., 2 547 ; Duhaud, R.P.R., 2 164 ; Girard, P.C., 769. Ballottage.

ROCHFORT-NORD

MM. Frot, c. s. mod., 2 169 ; Danet, P.S., 1 554 ; Dumas, mod., 949 ; Moreau, P.C., 682. Ballottage.

SAINTE-SAVINIEN

MM. Barraud, c. s. P.S., 1 350 ; Borris, U.D.F.-rad., 1 068 ; Migneau, mod., 502 ; Rocher, M.R.G., 330 ; Crommer, P.C., 206. Ball. SAINTES-NORD

MM. Marchand, c. s. dép., P.S., 4 731 ; Guérinaud, R.P.R., 3 873 ; Cartais, P.C., 1 608. Ballottage.

CHER (15 + [3])

ONT ETE REELUS : MM. de Vogé, U.D.F. (Amilly-sur-Nèze) ; Rihault, c. s. P.C. (Bourges-I) ; Dumas, mod. (Châteaumeillant) ; Monin, mod. (Grassy) ; Grandon, mod. (Léré) ; Jomahin, mod. (Saint-Martin-d'Angigny).

BOURGES-I

MM. Fern, R.P.R., 2 892. ELU. M. Chauvane, P.S., 1 443 ; Ferdonnet, P.C., 1 230 ; Morin, mod., 154 ; Tabare, mod. 0. M. Lebrun, c. s. mod., ne se représentait pas.

BOURGES-III

M. Deschamps, R.P.R., 3 382 ; M. Renaudat, c. s. P.C., 2 828 ; Houques, P.S., 1 301. Ballot. CHER (18)

BOURGES-V

MM. Michel, U.D.F., 1 793 ; Camusat, P.C., 1 262 ; Saulnier, P.S., 1 007 ; Claudon, mod., 360 ; Mocoopul, div. g., 90 ; Bachel, ext. g. Ballottage.

CHATEAUNEUF-SUR-CHER

MM. Perrot, C.S. P.C., 1 171 ; Lesage, R.P.R., 948 ; Mme Ferry, P.S., 433 ; M. Doucy, U.D.F.-P.R., 382. Ballottage.

DUN-SUR-AURON

M. Boussard, mod., 1 680 ; Mme Flévy, P.S., 1 126 ; M. Philippin, P.C., 572. M. Chartier, C.S. mod., ne se représentait pas. Ballottage. CHER (18)

LA GUERCHÈRE-SUR-L'AUBOIS

MM. Gignoux, mod., 1 879 ; Gigot, C.S., P.C., 1 703 ; Peyrouchaud, P.S., 877. Ballottage.

LES AIX-D'ANGILLON

MM. Millet, C.S., mod., 2 949 ; Camusat, P.C., 1 779 ; Ledoux, P.S., 1 203. Ballottage.

LURY-SUR-ARNON

MM. Sicaud, C.S., mod., 988 ; Tatin, mod., 690 ; Baduel, P.S., 451 ; Troiteau, P.C., 400. Ballot.

SAINT-DOULCHARD

M. Debord, mod., 2 926. ELU. M. Bernardet, P.S., 1 455 ; Renaud, P.C., 945.

SANCERGUES

MM. Berthelot, C.S., P.C., 1 983 ; Laflay, R.P.R., 1 660 ; Fougues, P.S., 433 ; Sabatier, mod., 345 ; Dubois, ext. g., 181 ; Chagnon, mod., 128. Ballottage.

SANCERRE

M. Genton, sout. U.D.F.-C.N.I.P., 3 703. ELU. M. Laloue, P.S., 1 630 ; Le févry, P.C., 1 297. M. Fleuriot, C.S., mod., ne se représentait pas.

SAULZAIS-LE-POTER

M. Chagnon, C.S., P.S., 1 009 ; Mme de la Roche-Foucauld, mod., 813 ; M. Guillaumet, P.C., 239. Ballottage.

HAUTE-CORSE (14 + [2])

ONT ETE REELUS : MM. Galetti, U.D.F. - P.R. (Borgo) ; Gambini, R.P.R. (Ghisani) ; Balaschi, R.P.R. (Orezza) ; Alessandrini, M.R.G. (Fiumalto - Dampugnani) ; Calloni, M.R.G. (Bastia-Lupatino).

BASTIA-I

MM. H. Zuccarelli, M.R.G., 1 244 ; Comie, R.P.R., 1 073 ; Geormini, P.S., 511. Ballottage. M. J. Zuccarelli, c. s. dép. M.R.G. de se représentait pas.

BASTIA-IV

M. Gandolfi, R.P.R., 766. ELU. M. Stefanini, c. s. P.C., 586 ; Mme Sallambien, P.S., 117.

BASTIA-VI-FURLANI-MONTESORO

MM. De Casalta, P.S., 628 ; De Zerbi, U.D.F.-P.R., 494 ; Tamburini, P.C., 449. Ballottage.

BUSTANICO

MM. Celeri, R.P.R., 1 092 ; Maccacchi, C.S. M.R.G., 938 ; Vincenzini, P.S., 368 ; Campagna, P.C., 341. Ballottage.

CALENZANA

MM. Santelli, R.P.R., 830 ; Spinoli, P.S., 517 ; Leca, mod., 508 ; Mariani, M.R.G., 314 ; Villanova, div. g., 83. Ballottage. M. Pinelli, c. s. mod., ne se représentait pas.

CALVI

MM. Cecaldi, R.P.R., 1 134 ; Leandri, mod., 944 ; Colonne, c. s. M.R.G., 796 ; Vincenzini, P.C., 388. Ballottage.

LE HAUT-NEBBIO

MM. Pietrotti, c. s. div. g., 720 ; Casta, R.P.R., 518 ; Valery, P.S., 423 ; Fiori, U.D.F.-P.R., 399 ; Marselli, M.R.G., 974 ; Leclia, div. g., 172 ; Murati, P.C., 141. Ballottage.

MOITA-VERDE

MM. Gully, R.P.R., 1 117 ; Carloti, C.S., P.S., 822 ; Andrei,

BRIVE-SUD-EST

MM. Rioux, U.D.F., 1 685 ; Mme Labrunie, P.S., 1 483 ; Meunier, P.C., 988 ; MM. Mentas, U.D.F.-rad., 1 289 ; Mouly, div. gauche, 178 ; Sabate, M.R.G., 103. Ballottage.

BRIVE-SUD-OUEST

MM. Chaminaud, c. s. de Brive sud, P.C., 2 056 ; Delbart, U.D.F., 1 851 ; Pouch, P.S., 1 431 ; Van Den Heede, U.D.F.-rad., 302. Ballottage.

BRIVE-CENTRE

M. Charbonnel, c. s. Brive-Nord, R.P.R., 2 333. ELU. MM. Dejoux, sout. P.S., 926 ; Prou, P.C., 378 ; Mme Sarnel, U.D.F.-rad., 261.

MALEORT

MM. Boissière, R.P.R., 3 101 ; La Panse, P.S., 1 973 ; Fremont-sogier, P.C., 1 082 ; Duruy, U.D.F.-rad., 339. Ballottage.

SAINT-PRIVAT

MM. Bechier, c. s. R.P.R., 1 578 ; Denis, c. s. P.S., 1 329 ; Reynier, P.C., 407. Ballottage.

SEILHAC

MM. Chaufour, c. s. P.C., 1 998 ; Gourot, R.P.R., 1 629 ; Chausset, P.S., 953. Ballottage.

SORNAC

MM. Cloup, R.P.R., 909 ; Chavastion, P.C., 514 ; Mme Godet, P.S., 451. M. Coutaud, c. s. P.S., ne se représentait pas. Ballottage.

TULLE-CAMPAGNE-NORD

MM. Bouchet, c. s. P.C., 1 770 ; Madelmont, R.P.R., 1 303 ; Murat, P.S., 961. Ballottage.

TULLE-CAMPAGNE-SUD

MM. Mouly, c. s. sout. U.D.F.-2374 ; Loche, P.C., 1 887 ; Gaban, P.S., 1 072. Ballottage.

TULLE-URBAIN-NORD

MM. Beal, R.P.R., 3 077 ; Frayssé, P.C., 1 305 ; Pradeau, P.S., 1 244 ; Chaufour, div. g., 148. Ballottage.

TULLE-URBAIN-SUD

MM. Lestier, R.P.R., 1 584 ; Jaubert, P.C., 1 973 ; Diederichs, P.S., 1 288. Ballottage.

VICEOIS

MM. Mouly, mod., 1 234 ; Bourg, P.C., 885 ; Chastre, P.S., 799. M. Rougerie, c. s. P.C., ne se représentait pas. Ballottage.

HAUTE-CORSE (14 + [2])

ONT ETE REELUS : MM. Galetti, U.D.F. - P.R. (Borgo) ; Gambini, R.P.R. (Ghisani) ; Balaschi, R.P.R. (Orezza) ; Alessandrini, M.R.G. (Fiumalto - Dampugnani) ; Calloni, M.R.G. (Bastia-Lupatino).

BASTIA-I

MM. H. Zuccarelli, M.R.G., 1 244 ; Comie, R.P.R., 1 073 ; Geormini, P.S., 511. Ballottage. M. J. Zuccarelli, c. s. dép. M.R.G. de se représentait pas.

BASTIA-IV

M. Gandolfi, R.P.R., 766. ELU. M. Stefanini, c. s. P.C., 586 ; Mme Sallambien, P.S., 117.

BASTIA-VI-FURLANI-MONTESORO

MM. De Casalta, P.S., 628 ; De Zerbi, U.D.F.-P.R., 494 ; Tamburini, P.C., 449. Ballottage.

BUSTANICO

MM. Celeri, R.P.R., 1 092 ; Maccacchi, C.S. M.R.G., 938 ; Vincenzini, P.S., 368 ; Campagna, P.C., 341. Ballottage.

CALENZANA

MM. Santelli, R.P.R., 830 ; Spinoli, P.S., 517 ; Leca, mod., 508 ; Mariani, M.R.G., 314 ; Villanova, div. g., 83. Ballottage. M. Pinelli, c. s. mod., ne se représentait pas.

CALVI

MM. Cecaldi, R.P.R., 1 134 ; Leandri, mod., 944 ; Colonne, c. s. M.R.G., 796 ; Vincenzini, P.C., 388. Ballottage.

LE HAUT-NEBBIO

MM. Pietrotti, c. s. div. g., 720 ; Casta, R.P.R., 518 ; Valery, P.S., 423 ; Fiori, U.D.F.-P.R., 399 ; Marselli, M.R.G., 974 ; Leclia, div. g., 172 ; Murati, P.C., 141. Ballottage.

MOITA-VERDE

MM. Gully, R.P.R., 1 117 ; Carloti, C.S., P.S., 822 ; Andrei,

COTE-D'OR (22)

ONT ETE REELUS : MM. Motte, R.P.R. (Beaune-Sud) ; Berger, R.P.R. (Fontaine-Française) ; Recc, mod. (Laignes) ; Leccat, R.P.R. (Noyay) ; Falcit, P.S. (Fleurbaey-Aixois) ; Lavaul, mod. (Saulieu) ; Couzon, mod. (Seurre) ; Merensot, mod. (Soyon) ; Rebours, M.R.G. (Venoy-les-Lamnes) ; Lombard, R.P.R. (Dijon-VII).

BAIGNEUX-LES-JUIFS

MM. Langroux, c. s. mod., 450 ; Verdut, R.P.R., 409 ; Mousseiron, div. g., 153 ; Jouanneau, P.S., 110 ; Laurent, P.C., 83. Ballottage.

CHATELAIN-SUR-SEINE

MM. Serex, P.S., 2 081 ; Dabe, U.D.F. - P.R., 1 565 ; Brigand, R.P.R., 1 414 ; Commaré, P.C., 532. Ballottage.

CHENOVE

MM. Jacquelinet, R.P.R., 4 577 ; Esmonin, c. s. P.S., 3 870 ; Zanelli, P.C., 894. Ballottage.

DLJON-I

M. Berthon, mod., 5 328. ELU. MM. Berthaut, c. s. P.S., 2 944 ; Guéret, P.C., 504 ; Ferron, div. g., 361.

DLJON-II

MM. Remond, c. s. P.S., 4 186 ; Bataillard, U.D.F.-P.R., 3 000 ; Mme Belleville, P.C., 652. Ballottage.

DLJON-III

M. Nudant, R.P.R., 3 374. ELU. MM. Charrau, c. s. P.S., 2 301 ; Mestas, P.C., 521 ; Moreau, mod., 152.

DIJON-VIII

M. Jacquy, R.P.R., 3 468. ELU. MM. Falau, c. s. P.C., 3 374 ; Zanelli, P.C., 801.

DES ÉLECTIONS CANTONALES

GUINGAMP MM. Pasquon, U.D.F.-P.R. 3 940; Le Mercier, P.S., 3 719; Laisson, c. s. a. d., P.C., 2 389; Le Bras, U.D.B., 771. Ballottage.

Bommert, P.S., 2 223; Clorennes, P.C., 1 122; Guillou, U.D.B., 243. Ballottage.

M. Lespinaze, c. s., P.S., ne se représentait pas.

champs, P.S., 730; Simon, P.C., 301. Ballottage.

THIEVRIERS MM. Bost, R.P.R., 2 975; Passard, P.C., 1 731; Chassariand, P.S., 908. Ballottage.

DOUBS (12 + [7]) ONT ÉTÉ REELUS: MM. Bourgeon, U.D.F.-C.D.S. (Amancey); Gérard, E.P.S. (Lalain-sur-Donna); Philippe, U.D.F.-C.D.S. (Levier); Bédier, mod. (Malche).

LANVOLLON MM. Boissard, c. s., P.S., 2 086; Nicolas, U.D.F., 1 911; Le Fournier, U.D.B., 269; Fichou, ext. g., 220. Ballottage.

LA SOUTERRAINE MM. Gardet, c. s., P.C., 2 550; Bourdier, R.P.R., 2 394; Bourdin, P.S., 1 286. Ballottage.

LA SOUTERRAINE MM. Gardet, c. s., P.C., 2 550; Bourdier, R.P.R., 2 394; Bourdin, P.S., 1 286. Ballottage.

LA SOUTERRAINE MM. Gardet, c. s., P.C., 2 550; Bourdier, R.P.R., 2 394; Bourdin, P.S., 1 286. Ballottage.

LA SOUTERRAINE MM. Gardet, c. s., P.C., 2 550; Bourdier, R.P.R., 2 394; Bourdin, P.S., 1 286. Ballottage.

LA SOUTERRAINE MM. Gardet, c. s., P.C., 2 550; Bourdier, R.P.R., 2 394; Bourdin, P.S., 1 286. Ballottage.

LES COPIEURS CANON NE SONT PAS RÉSERVÉS AUX SECRÉTAIRES DE LUXE.

Votre secrétaire, vous l'avez choisie pour ses qualités de secrétaire; c'est capital pour la bonne marche de vos affaires. Alors, choisissez aussi un copieur pour ses qualités de copieur: offrez-lui un copieur Canon.



Canon NR400

logie révolutionnaire de ses produits qui situent Canon à l'avant-garde du marché. Ainsi, par exemple, le nouveau système TPD (système à projection d'encre) équipe les tout derniers copieurs de la gamme et permet d'obtenir une qualité de reproduction inégalable.

Alors, si vous avez de l'estime pour votre secrétaire, offrez-lui un Canon. Un bon copieur n'est pas un luxe.

Canon Photocopieurs

POUR TOUT RENSEIGNEMENT POUR LA FRANCE: CANON FRANCE S.A., 92054 LE BLANC-MESNIL, CEDEX, TEL. (01) 65 42 22. POUR LES AUTRES PAYS EUROPÉENS: CANON EUROPA B.V., BP. 7907, 1008 AC AMSTERDAM, PAYS-BAS.

DES ÉLECTIONS CANTONALES

L'ISLE-JOURDAIN
MM. Argue, c. a. P.S., 1789;
Lecroix, R.P.R., 1785; Basseau,
P.C., 658. Ballotage.

MARCIAC
MM. Dupuis, P.C., 881; Tou-
louze, P.S., 712; Du Giorgio,
R.P.R., 476. Ballotage.

MAUVEZIN
MM. Laspoussas, R.P.R., 1071;
Montana, c. a. P.S., 928; Marceat,
P.C., 578. Ballotage.

MIRANDE
MM. Dupouey, P.S., 1672;
Fouquet, R.P.R., 1346; Roussel,
U.D.F.-P.R., 733; Herreau, P.C.,
412. Ballotage.

MONTESQUIOU
M. Lasserre, mod., 966; Per-
russan, P.S., 890; Delcom, P.C.,
172. Ballotage.

MONTESQUIOU
M. Lasserre, mod., 966; Per-
russan, P.S., 890; Delcom, P.C.,
172. Ballotage.

MONTESQUIOU
M. Lasserre, mod., 966; Per-
russan, P.S., 890; Delcom, P.C.,
172. Ballotage.

MONTESQUIOU
M. Lasserre, mod., 966; Per-
russan, P.S., 890; Delcom, P.C.,
172. Ballotage.

MONTESQUIOU
M. Lasserre, mod., 966; Per-
russan, P.S., 890; Delcom, P.C.,
172. Ballotage.

MONTESQUIOU
M. Lasserre, mod., 966; Per-
russan, P.S., 890; Delcom, P.C.,
172. Ballotage.

MONTESQUIOU
M. Lasserre, mod., 966; Per-
russan, P.S., 890; Delcom, P.C.,
172. Ballotage.

MONTESQUIOU
M. Lasserre, mod., 966; Per-
russan, P.S., 890; Delcom, P.C.,
172. Ballotage.

ne se représentait pas. Ballot-
ne se représentait pas.
SAMATAN
M. Chassat, P.S., 1428. ELU.
Mme Brocas, c. a. U.D.F.-P.R.,
546; MM. Dambert, R.P.R., 536;
Lopez, P.C., 110.

ne se représentait pas. Ballot-
ne se représentait pas.
SAMATAN
M. Chassat, P.S., 1428. ELU.

ne se représentait pas. Ballot-
ne se représentait pas.
SAMATAN
M. Chassat, P.S., 1428. ELU.

ne se représentait pas. Ballot-
ne se représentait pas.
SAMATAN
M. Chassat, P.S., 1428. ELU.

ne se représentait pas. Ballot-
ne se représentait pas.
SAMATAN
M. Chassat, P.S., 1428. ELU.

ne se représentait pas. Ballot-
ne se représentait pas.
SAMATAN
M. Chassat, P.S., 1428. ELU.

ne se représentait pas. Ballot-
ne se représentait pas.
SAMATAN
M. Chassat, P.S., 1428. ELU.

ne se représentait pas. Ballot-
ne se représentait pas.
SAMATAN
M. Chassat, P.S., 1428. ELU.

ne se représentait pas. Ballot-
ne se représentait pas.
SAMATAN
M. Chassat, P.S., 1428. ELU.

ne se représentait pas. Ballot-
ne se représentait pas.
SAMATAN
M. Chassat, P.S., 1428. ELU.

ne se représentait pas. Ballot-
ne se représentait pas.
SAMATAN
M. Chassat, P.S., 1428. ELU.

ne se représentait pas. Ballot-
ne se représentait pas.
SAMATAN
M. Chassat, P.S., 1428. ELU.

1441; Hornoland, M.R.G., 636;
Pennes, c. a. P.S., 254. Ballotage.
FLORENSAC
MM. Gandy, P.S., 1402; Bouis,
c. a. P.C., 1060; Lafon, mod., 973.
Ballotage.

1441; Hornoland, M.R.G., 636;
Pennes, c. a. P.S., 254. Ballotage.

1441; Hornoland, M.R.G., 636;
Pennes, c. a. P.S., 254. Ballotage.

1441; Hornoland, M.R.G., 636;
Pennes, c. a. P.S., 254. Ballotage.

1441; Hornoland, M.R.G., 636;
Pennes, c. a. P.S., 254. Ballotage.

1441; Hornoland, M.R.G., 636;
Pennes, c. a. P.S., 254. Ballotage.

1441; Hornoland, M.R.G., 636;
Pennes, c. a. P.S., 254. Ballotage.

1441; Hornoland, M.R.G., 636;
Pennes, c. a. P.S., 254. Ballotage.

1441; Hornoland, M.R.G., 636;
Pennes, c. a. P.S., 254. Ballotage.

1441; Hornoland, M.R.G., 636;
Pennes, c. a. P.S., 254. Ballotage.

1441; Hornoland, M.R.G., 636;
Pennes, c. a. P.S., 254. Ballotage.

1441; Hornoland, M.R.G., 636;
Pennes, c. a. P.S., 254. Ballotage.

OLONZAC
M. Chabrier, P.S., 1826. ELU.
MM. Divaret, U.D.F.-P.R., 1694;
Lagard, P.C., 356.
M. Casanave, P.S., est délégué.

OLONZAC
M. Chabrier, P.S., 1826. ELU.

OLONZAC
M. Chabrier, P.S., 1826. ELU.

OLONZAC
M. Chabrier, P.S., 1826. ELU.

OLONZAC
M. Chabrier, P.S., 1826. ELU.

OLONZAC
M. Chabrier, P.S., 1826. ELU.

OLONZAC
M. Chabrier, P.S., 1826. ELU.

OLONZAC
M. Chabrier, P.S., 1826. ELU.

OLONZAC
M. Chabrier, P.S., 1826. ELU.

OLONZAC
M. Chabrier, P.S., 1826. ELU.

OLONZAC
M. Chabrier, P.S., 1826. ELU.

OLONZAC
M. Chabrier, P.S., 1826. ELU.

LE BLANC
MM. Garnier, c. a. mod., 2122;
Girault, U.D.F.-P.R., 1694;
Chanteguet, P.S., 1594; Bol-
sac, P.C., 1101. Ballotage.

LE BLANC
MM. Garnier, c. a. mod., 2122;

LE BLANC
MM. Garnier, c. a. mod., 2122;

LE BLANC
MM. Garnier, c. a. mod., 2122;

LE BLANC
MM. Garnier, c. a. mod., 2122;

LE BLANC
MM. Garnier, c. a. mod., 2122;

LE BLANC
MM. Garnier, c. a. mod., 2122;

LE BLANC
MM. Garnier, c. a. mod., 2122;

LE BLANC
MM. Garnier, c. a. mod., 2122;

LE BLANC
MM. Garnier, c. a. mod., 2122;

LE BLANC
MM. Garnier, c. a. mod., 2122;

LE BLANC
MM. Garnier, c. a. mod., 2122;

ISÈRE (25)
ONT ETE REELUS :
MM. Nucci, P.S. (Beau-
naire); Boyer, U.D.F.-P.R.
(La Côte-Saint-André); Pil-
let, P.S. (Font-en-Royans);
Perrin, mod. (Saint-Laurent-
du-Pas); Mermet, P.S.
(Vienne-Nord); Carrière,
R.P.R. (Grenoble-IV).

ISÈRE (25)
ONT ETE REELUS :

ISÈRE (25)
ONT ETE REELUS :

ISÈRE (25)
ONT ETE REELUS :

ISÈRE (25)
ONT ETE REELUS :

ISÈRE (25)
ONT ETE REELUS :

ISÈRE (25)
ONT ETE REELUS :

ISÈRE (25)
ONT ETE REELUS :

ISÈRE (25)
ONT ETE REELUS :

ISÈRE (25)
ONT ETE REELUS :

ISÈRE (25)
ONT ETE REELUS :

ISÈRE (25)
ONT ETE REELUS :

GIRONDE (25 + [10])

ONT ETE REELUS :
MM. Merriaux, R.P.R. (Ber-
desse); ID., Valade, c. a.
R.P.R. (Bordeaux-IV); Gros-
desse, R.P.R. (Bordeaux-V);
Boyer-André, c. a. U.D.F.
(Castillon-la-Bataille); De-
meure, U.D.F.-C.N.I.P. (Tou-
gen); Baraquin, P.S. (Vil-
lave-Orgeron).

ONT ETE REELUS :

ONT ETE REELUS :

ONT ETE REELUS :

ONT ETE REELUS :

ONT ETE REELUS :

ONT ETE REELUS :

ONT ETE REELUS :

ONT ETE REELUS :

ONT ETE REELUS :

PESSAC-I
M. Dubois, R.P.R., 6491. ELU.
M. Pujol, P.S., 2636; Mme Du-
puy, P.C., 1038.

PESSAC-II
MM. Sicre, R.P.R., 3229; Sen-
teyrou, P.S., 3220; Baloup,
P.C., 1295. Ballotage.

PESSAC-III
MM. Sicre, R.P.R., 3229; Sen-
teyrou, P.S., 3220; Baloup,
P.C., 1295. Ballotage.

PESSAC-IV
MM. Sicre, R.P.R., 3229; Sen-
teyrou, P.S., 3220; Baloup,
P.C., 1295. Ballotage.

PESSAC-V
MM. Sicre, R.P.R., 3229; Sen-
teyrou, P.S., 3220; Baloup,
P.C., 1295. Ballotage.

PESSAC-VI
MM. Sicre, R.P.R., 3229; Sen-
teyrou, P.S., 3220; Baloup,
P.C., 1295. Ballotage.

PESSAC-VII
MM. Sicre, R.P.R., 3229; Sen-
teyrou, P.S., 3220; Baloup,
P.C., 1295. Ballotage.

PESSAC-VIII
MM. Sicre, R.P.R., 3229; Sen-
teyrou, P.S., 3220; Baloup,
P.C., 1295. Ballotage.

PESSAC-IX
MM. Sicre, R.P.R., 3229; Sen-
teyrou, P.S., 3220; Baloup,
P.C., 1295. Ballotage.

PESSAC-X
MM. Sicre, R.P.R., 3229; Sen-
teyrou, P.S., 3220; Baloup,
P.C., 1295. Ballotage.

PESSAC-XI
MM. Sicre, R.P.R., 3229; Sen-
teyrou, P.S., 3220; Baloup,
P.C., 1295. Ballotage.

PESSAC-XII
MM. Sicre, R.P.R., 3229; Sen-
teyrou, P.S., 3220; Baloup,
P.C., 1295. Ballotage.

PESSAC-XIII
MM. Sicre, R.P.R., 3229; Sen-
teyrou, P.S., 3220; Baloup,
P.C., 1295. Ballotage.

PESSAC-XIV
MM. Sicre, R.P.R., 3229; Sen-
teyrou, P.S., 3220; Baloup,
P.C., 1295. Ballotage.

PESSAC-XV
MM. Sicre, R.P.R., 3229; Sen-
teyrou, P.S., 3220; Baloup,
P.C., 1295. Ballotage.

PESSAC-XVI
MM. Sicre, R.P.R., 3229; Sen-
teyrou, P.S., 3220; Baloup,
P.C., 1295. Ballotage.

PESSAC-XVII
MM. Sicre, R.P.R., 3229; Sen-
teyrou, P.S., 3220; Baloup,
P.C., 1295. Ballotage.

PESSAC-XVIII
MM. Sicre, R.P.R., 3229; Sen-
teyrou, P.S., 3220; Baloup,
P.C., 1295. Ballotage.

PESSAC-XIX
MM. Sicre, R.P.R., 3229; Sen-
teyrou, P.S., 3220; Baloup,
P.C., 1295. Ballotage.

PESSAC-XX
MM. Sicre, R.P.R., 3229; Sen-
teyrou, P.S., 3220; Baloup,
P.C., 1295. Ballotage.

PESSAC-XXI
MM. Sicre, R.P.R., 3229; Sen-
teyrou, P.S., 3220; Baloup,
P.C., 1295. Ballotage.

PESSAC-XXII
MM. Sicre, R.P.R., 3229; Sen-
teyrou, P.S., 3220; Baloup,
P.C., 1295. Ballotage.

PESSAC-XXIII
MM. Sicre, R.P.R., 3229; Sen-
teyrou, P.S., 3220; Baloup,
P.C., 1295. Ballotage.

PESSAC-XXIV
MM. Sicre, R.P.R., 3229; Sen-
teyrou, P.S., 3220; Baloup,
P.C., 1295. Ballotage.

PESSAC-XXV
MM. Sicre, R.P.R., 3229; Sen-
teyrou, P.S., 3220; Baloup,
P.C., 1295. Ballotage.

PESSAC-XXVI
MM. Sicre, R.P.R., 3229; Sen-
teyrou, P.S., 3220; Baloup,
P.C., 1295. Ballotage.

PESSAC-XXVII
MM. Sicre, R.P.R., 3229; Sen-
teyrou, P.S., 3220; Baloup,
P.C., 1295. Ballotage.

PESSAC-XXVIII
MM. Sicre, R.P.R., 3229; Sen-
teyrou, P.S., 3220; Baloup,
P.C., 1295. Ballotage.

PESSAC-XXIX
MM. Sicre, R.P.R., 3229; Sen-
teyrou, P.S., 3220; Baloup,
P.C., 1295. Ballotage.

PESSAC-XXX
MM. Sicre, R.P.R., 3229; Sen-
teyrou, P.S., 3220; Baloup,
P.C., 1295. Ballotage.

PESSAC-XXXI
MM. Sicre, R.P.R., 3229; Sen-
teyrou, P.S., 3220; Baloup,
P.C., 1295. Ballotage.

PESSAC-XXXII
MM. Sicre, R.P.R., 3229; Sen-
teyrou, P.S., 3220; Baloup,
P.C., 1295. Ballotage.

PESSAC-XXXIII
MM. Sicre, R.P.R., 3229; Sen-
teyrou, P.S., 3220; Baloup,
P.C., 1295. Ballotage.

LOIRE (25)

ONT ETE REELUS :
MM. Martin, mod., 1975; Mar-
chal, P.S., 1315; Mme Salme,
M.R.G., 1038; MM. Darrieu,
mod., 633; Barbin, P.C., 282. Ballotage.

ONT ETE REELUS :

ONT ETE REELUS :

ONT ETE REELUS :

ONT ETE REELUS :

ONT ETE REELUS :

ONT ETE REELUS :

ONT ETE REELUS :

ONT ETE REELUS :

ONT ETE REELUS :

ONT ETE REELUS :

ONT ETE REELUS :

ONT ETE REELUS :

ONT ETE REELUS :

ONT ETE REELUS :

ONT ETE REELUS :

ONT ETE REELUS :

ONT ETE REELUS :

ONT ETE REELUS :

ONT ETE REELUS :

ONT ETE REELUS :

ONT ETE REELUS :

ONT ETE REELUS :

ONT ETE REELUS :

ONT ETE REELUS :

ONT ETE REELUS :

ONT ETE REELUS :

ONT ETE REELUS :

ONT ETE REELUS :

ONT ETE REELUS :

ONT ETE REELUS :

INDRE-ET-LOIRE (13 + [5])

ONT ETE REELUS :
MM. Debré, mod. de la Répu-
blique, R.P.R. (Amboise); De-
lmas, c. a. P.S., U.D.F.-P.R.
(Château-Renaud); De-
Beaumont, U.D.F.-rad.
(Neuilly-Pont-Pierre); Gui-
nard, mod. (Sainte-Maure-
de-Touraine); Bernant, mod.
(Tours centre-D); Grévaux,
U.D.F. (Saint-Cyr-sur-Loire).

ONT ETE REELUS :

ONT ETE REELUS :

ONT ETE REELUS :

ONT ETE REELUS :

ONT ETE REELUS :

ONT ETE REELUS :

ONT ETE REELUS :

ONT ETE REELUS :

ONT ETE REELUS :

ONT ETE REELUS :

ONT ETE REELUS :

ONT ETE REELUS :

ONT ETE REELUS :

ONT ETE REELUS :

ONT ETE REELUS :

ONT ETE REELUS :

ONT ETE REELUS :

ONT ETE REELUS :

ONT ETE REELUS :

ONT ETE REELUS :

HERAULT (23)

ONT ETE REELUS :
MM. Marliac, P.C. (Béziers);
Jean, P.S. (Claret);
Souche, div. g. (Saint-Martin-
de-Londres); Maréchal;
U.D.F.-C.D.S. (Sète); D. Mar-
tineau, U.D.F.-P.R. (Montpel-
lier-IV); Pons, U.D.F.-C.D.S.
(Montpellier-VI).

ONT ETE REELUS :

ONT ETE REELUS :

ONT ETE REELUS :

ONT ETE REELUS :

ONT ETE REELUS :

ONT ETE REELUS :

ONT ETE REELUS :

ONT ETE REELUS :

ONT ETE REELUS :

ONT ETE REELUS :

HAIR 2000
AVANT
APRES
CHUTE DU CHEVEU CALVITIE
Toutes les solutions modernes pour remplacer des cheveux. Depuis dix ans Pour de plus amples renseignements, téléphoner ou découper le bon ci-joint.

LE PREMIER TOUR

(Suite de la page 13.)

RIVES

MM. Experton, mod. 4348; MM. Veyret, c.s., P.C., 3220; Girard, P.S., 1708. Ballottage.

BOYBON

MM. Metay, P.S., 888; Bouillou, c.s., mod. 866; Point, R.P.R., 851; Germain, P.C., 273. Ballottage.

SAINT-ETIENNE-DE-SAINT-GEORGES

M. Vette, R.P.R., 2399, ELU. M. Sibut, P.S., 1263; Bonzi, P.C., 828.

SAINT-MARTIN-D'HERRES

MM. Blanchon, c.s., P.C., 4485; Sebbone, R.P.R., 3633; Luppel, P.S., 3154. Ballottage.

VIF

MM. Couëtoux, c.s., P.C., 3048; Viel, P.S., 2732; Schalk, R.P.R., 2493; Manna, U.D.F.-C.D.S.; Vendras, div. g., 108. Ballottage.

VIRIEU

M. Barbier, U.D.F.-C.D.S., 1749, ELU. MM. Impériale, c.s., P.S., 1291; Jayet, P.C., 433.

VIZILLE

MM. Gryeole, c.s., P.C., 3607; Danz, R.P.R., 2337; Barol, P.S., 1985; Falvre, U.D.F., 1002. Ballottage.

JURA (17)

ONT ETE REELUS : MM. Pelletier de Berde, U.D.F.-C.D.S. (Saint-Claude); Beyer, R.P.R. (Saint-Laurent-en-Grandvaux); Bach, R.P.R. (Salins-les-Bains).

BLETERRANS

MM. Ferraudin, U.D.F.-C.D.S., 1526; Ambar, P.S., 949; Simolin, M.R.G., 425; Mme Martin, P.C., 271. Ballottage.

CHAMPAGNE

MM. Pumei-Badoc, c.s., P.S., 3712; Jourdain, R.P.R., 2347; Buiet, U.D.F.-C.D.S., 1501; Buiet, P.C., 689; Coquet, div. g., 537. Ballottage.

CHAUMERCY

M. Bouffier, U.D.F., 895, ELU. MM. Magnin, M.R.G., 641; Arrousseau, P.C., 88.

CHAUSSIN

MM. Julien Prost-Magnin, U.D.F., 1328; Babet, P.S., 1232; Maubianc, P.C., 416; Gabriel, P.S., 170; Muzard, P.S.U., 98. Ballottage.

COMLEGE

MM. Barthélémy, U.D.F., 1581; Colin, c.s., P.S., 1081; Buffet, U.D.F.-C.D.S., 1501; Fernot, P.C., 587. Ballottage.

DOLE-SUD-OUEST

MM. Faivre-Ploin, c.s., P.C., 2204; Barbier, U.D.F.-Rad., 1954; Berthelon, P.S., 1330; Gautherot, R.P.R., 882; Grandvaux, écol., 358; Carot, ext. g., 267. Ballottage.

LONS-LE-SAUNIER-SUD

MM. Meyer, U.D.F., 3753; Elvedi, P.S., 179; Anger, c.s., P.C., 1623. Ballottage.

ORGELET

M. Perrier, U.D.F., 1290, ELU. M. Michel, c.s., P.S., 1039; Mme Camelin, P.C., 127.

POLIGNY

MM. Girod, c.s., P.S., 1532; Meunier, R.P.R., 1497; Tinguly, U.D.F.-C.D.S., 890; Jouffroy, P.C., 421; Chanois, div. g., 253. Ballottage.

ROCHFORT-SUR-NENON

MM. Fernoux-Coutenet, U.D.F., 531; Cordier, c.s., P.S., 587; Lehmann, R.P.R., 486; Jeanoulet, P.C., 465; Mme Alonzo, P.S.U., 123. Ballottage.

SAINT-AMOUR

MM. Celard, R.P.R., 1148; Serrière, P.S., 751; Giroud, cent., 481; Gsell, P.C., 210. Ballottage.

SAINT-JULIEN

M. Lazzarotto, U.D.F., 698, ELU. M. David, P.S., 367; Vialati, P.C., 136.

SAINT-JULIEN

M. Brun, c.s., U.D.F.-P.R., ne se représentait pas.

POSTEUR

MM. Millet, U.D.F., 1104; Richard, R.P.R., 1058; Bourgeois, P.S., 534; Campy, P.C., 211. Ballottage.

SAINT-JULIEN

MM. Millet, U.D.F., 1104; Richard, R.P.R., 1058; Bourgeois, P.S., 534; Campy, P.C., 211. Ballottage.

L'opposition enlève 7 sièges dans deux ex-départements de la gauche. A Lons-le-Saunier, M. Auger, maire communiste, est élu et élu député. U.D.F. et P.R. ont une victoire sur un candidat U.D.F. et un candidat P.R. M. Robert est élu député. M. Ferry-Pour, conseiller communiste, paraît assuré

de sa réélection à Dole-Sud-Ouest, canton dans lequel le P.C. recueille près de 15 % des voix, alors que dans le reste du département il subit une érosion assez nette.

Le deuxième tour reste incertain dans plusieurs cantons. Le gauche semble en mesure de reprendre le siège de Chausain, détenu par l'U.D.F. Le P.S. s'est représenté dans le département, mais l'U.D.F. n'a pas pu se représenter dans plusieurs cantons, des candidats opposés-coopérés, représentant une coalition d'extrême gauche.

MM. Coquet & Champagnolle, Buffet & Collège, Berry & Genodry, Chénat & Poligny & Longchamp & Saint-Laurent-en-Grandvaux. Il est difficile de prévoir vers quels candidats vont se porter au deuxième tour les suffrages qu'ils ont recueillis et qui ont surtout des notes de profession.

Le gauche, qui ne détient la majorité du vote, a une situation délicate dans une situation fragile.

CONS. GEN. (près : M. Jean Brunaud, U.D.F.-C.D.S., 1238; P.S., 3 div. g., 5 U.D.F.-C.D.S., 1 U.D.F.-P.R., 1 U.D.F., 3 R.P.R.)

LANDES (15 + 1)

ONT ETE REELUS : MM. Cléda, div. g. (Aire-sur-Adour); Barthelemy, mod. (Sore); Goussier Dupin, U.D.F.-P.R. (Dax-Sud).

DAX-NORD

M. Legendre, P.S., 1495; Legendre, R.P.R., 1237; Dejos du Rau, U.D.F.-C.D.S., 1120; Daguinac, P.C., 1073.

GRENADE-SUR-L'ADOUR

MM. Caba, div. g., P.S., 1462; Dufour, U.D.F.-P.R., 1428; Dufour, U.D.F., 1428; Sautou, R.P.R., 711; Lagardère, P.C., 265.

MONTFORT-EN-CHALOSSE

MM. Gaujacq, P.S., 1937; Sintas, c.s., P.C., 1729; Mauvoisin, R.P., 1694. Ballottage.

MUGRON

MM. Dangouman, c.s., P.S., 1287; Lacombe, P.S., 1239; Laflotte, P.C., 816. Ballottage.

PARENTIS-EN-BORN

M. Ducum, mod., 4185 ELU. MM. Chazava, P.S., 1593; Roujean, M.R.G., 662; Picot, P.C., 547.

POUILLLON

MM. Marcade, c.s., P.C., 2484; Descazeaux, mod., 1287; Massein, P.S., 1113. Ballottage.

ROQUEFORT

MM. Lamoths, c.s., P.S., 2170; P.C., 790; Ferrer, U.D.F.-C.D.S., 3618; Sabstier, R.P.R., 2282; Reynard, P.S., 2198. Ballottage.

SABRES

MM. Salinas, c.s., P.S., 1643; Aubert, mod., 1906; Laporte, P.C., 274; Cassat, M.R.G., 61. Ballottage.

SAINT-MARTIN-DE-SEIGNANX

MM. Maye, c.s., P.C., 3218; Lartigue, P.S., 2598; Dupouy, R.P.R., 2548. Ballottage.

SAINT-SEVER

MM. Fourrier, c.s., div. g., 1991; Brethes, P.S., 1749; Dubernet, mod., 1344; Tauzin, P.C., 459. Ballottage.

SOUSTONS

MM. Montus, P.S., 5333; Nougare, U.D.F.-rad., 2764; Peyronnet, R.P.R., 1490; Larrieu, P.C., 624; Coutanecq, M.R.G., 201.

TARTAS-OUEST

MM. Emmanuelli, A.D., P.S., 2810; Haristoy, R.P.R., 1035; Ducamp, U.D.F., 962; Darrieuort, P.C., 628.

VILLENEUVE-DE-MARSAN

M. Dupin, P.S., 1937, ELU. M. Castaing, R.P.R., 1317; Noël, P.C., 241.

SAINT-ETIENNE-SUD-EST-I

MM. Vennin, c.s., div. g., P.S., 3229; Thellac, R.P.R., 2095; Mme Serrou, U.D.F.-C.D.S., M. Teyssier, P.C., 1354. Ballottage.

SAINT-ETIENNE-SUD-EST-II

MM. Despres, R.P.R., 2797; Debout, P.S., 2495; Boudon, U.D.F., 2249; Arnaud, c.s., P.C., 1977; Trissanon, écol., 322. Ballottage.

SAINT-GERMAIN-LAVAL

M. Roire, mod., 2058, ELU. MM. Ernat, c.s., div. g., 741; Henriot, P.S., 537; Mignard, P.C., 136.

SAINT-JEAN-SOULMIEUX

M. Barale, U.D.F.-C.D.S., 1641, ELU. MM. Granger, c.s., M.R.G., 795; Bernard, P.C., 352; Gauthier, ext. g., 82.

SAINT-RAMBERT-SUR-LOIRE

MM. Bihel, P.S., 3000; Alligier, mod., 2840; Barnier, R.P.R., 2228; Chassy, U.D.F.-C.D.S., 2179; Massin, P.C., 1330; Bertholet, mod., 0. Ballottage.

SAINT-ETIENNE-NORD-EST-I

MM. Petit, R.P.R., 3037; Chomat, c.s., div. g., P.C., 2946; Brun, P.S., 3569; Mmes Chroux, U.D.F.-C.D.S., 1308; Reynaud, écol., 402. Ballottage.

SAINT-ETIENNE-NORD-EST-II

MM. Hugon, c.s., P.S., 3927; Seve, U.D.F.-C.D.S., 3558; Berthet, R.P.R., 2094; Plasson, P.C., 2067. Ballottage.

SAINT-ETIENNE-SUD-EST-I

MM. Vennin, c.s., div. g., P.S., 3229; Thellac, R.P.R., 2095; Mme Serrou, U.D.F.-C.D.S., M. Teyssier, P.C., 1354. Ballottage.

SAINT-ETIENNE-SUD-EST-II

MM. Despres, R.P.R., 2797; Debout, P.S., 2495; Boudon, U.D.F., 2249; Arnaud, c.s., P.C., 1977; Trissanon, écol., 322. Ballottage.

SAINT-GERMAIN-LAVAL

M. Roire, mod., 2058, ELU. MM. Ernat, c.s., div. g., 741; Henriot, P.S., 537; Mignard, P.C., 136.

SAINT-JEAN-SOULMIEUX

M. Barale, U.D.F.-C.D.S., 1641, ELU. MM. Granger, c.s., M.R.G., 795; Bernard, P.C., 352; Gauthier, ext. g., 82.

SAINT-RAMBERT-SUR-LOIRE

MM. Bihel, P.S., 3000; Alligier, mod., 2840; Barnier, R.P.R., 2228; Chassy, U.D.F.-C.D.S., 2179; Massin, P.C., 1330; Bertholet, mod., 0. Ballottage.

SAINT-ETIENNE-NORD-EST-I

MM. Petit, R.P.R., 3037; Chomat, c.s., div. g., P.C., 2946; Brun, P.S., 3569; Mmes Chroux, U.D.F.-C.D.S., 1308; Reynaud, écol., 402. Ballottage.

SAINT-ETIENNE-NORD-EST-II

MM. Hugon, c.s., P.S., 3927; Seve, U.D.F.-C.D.S., 3558; Berthet, R.P.R., 2094; Plasson, P.C., 2067. Ballottage.

SAINT-ETIENNE-SUD-EST-I

MM. Vennin, c.s., div. g., P.S., 3229; Thellac, R.P.R., 2095; Mme Serrou, U.D.F.-C.D.S., M. Teyssier, P.C., 1354. Ballottage.

SAINT-ETIENNE-SUD-EST-II

MM. Despres, R.P.R., 2797; Debout, P.S., 2495; Boudon, U.D.F., 2249; Arnaud, c.s., P.C., 1977; Trissanon, écol., 322. Ballottage.

SAINT-GERMAIN-LAVAL

M. Roire, mod., 2058, ELU. MM. Ernat, c.s., div. g., 741; Henriot, P.S., 537; Mignard, P.C., 136.

SAINT-JEAN-SOULMIEUX

M. Barale, U.D.F.-C.D.S., 1641, ELU. MM. Granger, c.s., M.R.G., 795; Bernard, P.C., 352; Gauthier, ext. g., 82.

SAINT-RAMBERT-SUR-LOIRE

MM. Bihel, P.S., 3000; Alligier, mod., 2840; Barnier, R.P.R., 2228; Chassy, U.D.F.-C.D.S., 2179; Massin, P.C., 1330; Bertholet, mod., 0. Ballottage.

SAINT-ETIENNE-NORD-EST-I

MM. Petit, R.P.R., 3037; Chomat, c.s., div. g., P.C., 2946; Brun, P.S., 3569; Mmes Chroux, U.D.F.-C.D.S., 1308; Reynaud, écol., 402. Ballottage.

SAINT-ETIENNE-NORD-EST-II

MM. Hugon, c.s., P.S., 3927; Seve, U.D.F.-C.D.S., 3558; Berthet, R.P.R., 2094; Plasson, P.C., 2067. Ballottage.

Jourou (U.D.F.) soutenu par le conseiller sortant M. Bouneau (mod.) qui ne se représentait pas.

Des voix et déjà les communistes perdent un des trois sièges qu'ils possédaient dans l'assemblée sortante, et qui étaient renouvelables, mais ils garderont les deux autres dans les cantons de Poillon et de Saint-Martin-de-Seignanx.

CONS. GEN. (près : M. Henri Scognamiglio, P.S.); 3 P.C., 14 P.S., 1 M.R.G., 2 div. g., 1 U.D.F.-P.R., 1 U.D.F., 1 C.N.L.P., 3 R.P.R., 3 mod., 1 P.S. a été invalidé.

LOIRE-ET-CHER

(12 + [3])

ONT ETE REELUS : MM. Genet, U.D.F.-rad. (Blois-I); Sibinet, mod. (Contres); Bourdier, U.D.F.-P.R. (Drôme); Martia Lalande, U.D.F.-C.D.S. (Lamoignon-Besvrou); Martinet, mod. (Moré); Cachem, mod. (Saint-Aignan-sur-Cher); Desailis, U.D.F.-C.D.S. (Saint-Amant-Landry); Lous-tau, mod. (Selles-sur-Cher); Chevau, U.D.F.-C.D.S. (Seuillan).

BLOIS-IV

Mme Buteau, P.S., 976; MM. Pognon, R.P.R., 715; Molié, div. g., 583; Mme Chausard, P.C., 449; M. Delettre, ext. g., 202. Ballottage.

BLOIS-V

Mme Buteau, P.S., 976; MM. Pognon, R.P.R., 715; Molié, div. g., 583; Mme Chausard, P.C., 449; M. Delettre, ext. g., 202. Ballottage.

BLOIS-VI

Mme Buteau, P.S., 976; MM. Pognon, R.P.R., 715; Molié, div. g., 583; Mme Chausard, P.C., 449; M. Delettre, ext. g., 202. Ballottage.

BLOIS-VII

Mme Buteau, P.S., 976; MM. Pognon, R.P.R., 715; Molié, div. g., 583; Mme Chausard, P.C., 449; M. Delettre, ext. g., 202. Ballottage.

BLOIS-VIII

Mme Buteau, P.S., 976; MM. Pognon, R.P.R., 715; Molié, div. g., 583; Mme Chausard, P.C., 449; M. Delettre, ext. g., 202. Ballottage.

BLOIS-IX

Mme Buteau, P.S., 976; MM. Pognon, R.P.R., 715; Molié, div. g., 583; Mme Chausard, P.C., 449; M. Delettre, ext. g., 202. Ballottage.

BLOIS-X

Mme Buteau, P.S., 976; MM. Pognon, R.P.R., 715; Molié, div. g., 583; Mme Chausard, P.C., 449; M. Delettre, ext. g., 202. Ballottage.

BLOIS-XI

Mme Buteau, P.S., 976; MM. Pognon, R.P.R., 715; Molié, div. g., 583; Mme Chausard, P.C., 449; M. Delettre, ext. g., 202. Ballottage.

BLOIS-XII

Mme Buteau, P.S., 976; MM. Pognon, R.P.R., 715; Molié, div. g., 583; Mme Chausard, P.C., 449; M. Delettre, ext. g., 202. Ballottage.

BLOIS-XIII

Mme Buteau, P.S., 976; MM. Pognon, R.P.R., 715; Molié, div. g., 583; Mme Chausard, P.C., 449; M. Delettre, ext. g., 202. Ballottage.

BLOIS-XIV

Mme Buteau, P.S., 976; MM. Pognon, R.P.R., 715; Molié, div. g., 583; Mme Chausard, P.C., 449; M. Delettre, ext. g., 202. Ballottage.

BLOIS-XV

Mme Buteau, P.S., 976; MM. Pognon, R.P.R., 715; Molié, div. g., 583; Mme Chausard, P.C., 449; M. Delettre, ext. g., 202. Ballottage.

BLOIS-XVI

Mme Buteau, P.S., 976; MM. Pognon, R.P.R., 715; Molié, div. g., 583; Mme Chausard, P.C., 449; M. Delettre, ext. g., 202. Ballottage.

BLOIS-XVII

Mme Buteau, P.S., 976; MM. Pognon, R.P.R., 715; Molié, div. g., 583; Mme Chausard, P.C., 449; M. Delettre, ext. g., 202. Ballottage.

BLOIS-XVIII

Mme Buteau, P.S., 976; MM. Pognon, R.P.R., 715; Molié, div. g., 583; Mme Chausard, P.C., 449; M. Delettre, ext. g., 202. Ballottage.

BLOIS-XIX

Mme Buteau, P.S., 976; MM. Pognon, R.P.R., 715; Molié, div. g., 583; Mme Chausard, P.C., 449; M. Delettre, ext. g., 202. Ballottage.

BLOIS-XX

Mme Buteau, P.S., 976; MM. Pognon, R.P.R., 715; Molié, div. g., 583; Mme Chausard, P.C., 449; M. Delettre, ext. g., 202. Ballottage.

BLOIS-XXI

Mme Buteau, P.S., 976; MM. Pognon, R.P.R., 715; Molié, div. g., 583; Mme Chausard, P.C., 449; M. Delettre, ext. g., 202. Ballottage.

BLOIS-XXII

Mme Buteau, P.S., 976; MM. Pognon, R.P.R., 715; Molié, div. g., 583; Mme Chausard, P.C., 449; M. Delettre, ext. g., 202. Ballottage.

BLOIS-XXIII

Mme Buteau, P.S., 976; MM. Pognon, R.P.R., 715; Molié, div. g., 583; Mme Chausard, P.C., 449; M. Delettre, ext. g., 202. Ballottage.

BLOIS-XXIV

Mme Buteau, P.S., 976; MM. Pognon, R.P.R., 715; Molié, div. g., 583; Mme Chausard, P.C., 449; M. Delettre, ext. g., 202. Ballottage.

BLOIS-XXV

Mme Buteau, P.S., 9

S

LE PREMIER TOUR

DES ELECTIC

(Suite de la page 15.)

ÉVRON

MM. Nicolas, R.P.R., 2 832; Hainry, P.S., 1 681; Guemiffey, mod., 1 343; Serard, P.C., 285.

Valdepied, c. s. s. n., U.D.F.-C.D.S., ne se représentait pas. Ballottage.

GREZEN-BOUÈRE

MM. Bouvet, R.P.R., 1 137; Agasse, U.D.F.-C.D.S., 887; Bruneau, P.C., 499; Planchenaud, mod., 270; Cornet, P.C., 187.

Kerleaux, c. s. mod., ne se représentait pas. Ballottage.

● LAVAL-EST

MM. Rouell, U.D.F., 1 837; Rille, P.S., 1 437; Mico, R.P.R., 603; Maifarand, mod., 299; Volain, P.C., 167. Ballottage.

LE HORS

M. Dessaigne, mod., 1 823. ELU. M. Genin, mod., 217; M. Marsoulier, P.C., 88.

M. Thuanit, c. s. mod., ne se représentait pas.

MESLAY-DU-MAINE

M. Derouin, mod., 3 236. ELU. M. Bouhler, P.S., 332; M. Colgnard, P.C., 95.

Riveron, c. s. mod., ne se représentait pas.

MEURTHE-ET-MOSELLE (16 + [6])

ONT ETE REELUS : MM. Audibert, mod. (Bayon); Koenig, mod. (Chambray); Coesset, R.P.R. (Thoul-Nord).

BACCARAT

MM. Cuny, c. s. M.R.G., 2 568; Salhaing, U.D.F., 2 438; Georges, P.C., 489. Ballottage.

BRIEY

MM. Tomis, P.S., 2 571; Saeva, P.C., 1 186; Flora, U.D.F., 1 428; Cordier, R.P.R., 1 171; Mme Viaud, ext. g., 261. Ballottage.

M. Gœmriot, c. s. dép. P.C., ne se représentait pas.

GREY-SUR-VEZOUZE

M. Weymeskirch, P.S., 1 302. ELU. M. De Talhouet, c. s. U.D.F.-P.R., 841; Lebrun, div. g., 250; Poirreau, P.C., 35.

DOMÈVRE-EN-HAYE

M. Rémy, mod., 1 443; Mme Millard, P.S., 1 354; M. Lochin, U.D.F., 1 117; Villame, mod., 1 029; Seirrolle, P.C., 321. Ballottage.

M. Grégoire, c. s. mod., ne se représentait pas.

GERBÉVILLER

MM. Vallin, c. s. R.P.R., 1 291; Gravier, U.D.F.-C.D.S., 747; Chénal, P.S., 639; Simonin, P.C., 503; Georges, div. g., 114. Ballottage.

● LAXOU

M. Bernadiaz, mod., 5 308; Menabe, P.S., 3 828; Thiriez, div. g., 2 033; Fort, P.C., 612; Laporal, ext. d., 259. Ballottage.

LONGUYON

MM. Mersch, c. s. M.D., 2 923; Poplinen, U.D.F., 2 468; Loll, P.S., 1 146; Quatrochio, P.C., 834. Ballottage.

LONGVY

MM. Jean, c. s. P.C., 2 825; Royer, R.P.R., 1 593; Mansoni, P.S., 1 268; Maréchal, U.D.F.-C.D.S., 1 177; Longin, M.D., 312. Ballottage.

LUNÉVILLE-SUD

M. Corbiat, R.P.R., 5 568. ELU. MM. Lhomme, c. s. P.S., 3 504; Claude, P.C., 1 800.

MONT-SAINT-MARTIN

MM. Brigid, c. s. P.C., 2 516; Pastant, U.D.F., 2 314; Ristbecq, P.S., 2 297; Mme Tavolain, R.P.R., 959; M. Marques, M.D., 174. Ballottage.

NANCY-EST

MM. Muller, U.D.F.-rad., 5 730; Groscolas, c. s. P.S., 4 323; Montgel, P.C., 944; Perrin, CNIP, 863. Ballottage.

NANCY-OUEST

M. Gaillard, U.D.F., 5 859. ELU. M. Guyot, P.S., 2 501; Mme Pugin-Scherbecq, CNIP, 1 869; Mahant, P.C., 431.

M. Conlès, c. s. a. d., U.D.F.-P.R., ne se représentait pas.

● NEUVES-MAISONS

M. Vinchelin, P.S., 3 831. ELU. M. Chatelein, U.D.F.-rad., 1 728; Mme V. l'be, R.P.R., 1 223; M. Lamy, P.C., 785.

● POMPEY

MM. Le Bihan, mod., 4 791; Trogic, P.S., 3 973; Antoine, c. s., P.C., 3 375. Ballottage.

PONT-A-MOUSSON

M. Bertelle, P.C., 4 371; Mme Christophe, R.P.R., 4 139; MM. Moutet, P.S., 3 760; Darciac, mod., 1 461; Vachon, U.D.F.-rad., 1 384; Jeannin, div. g., 952. Ballottage.

● VERDUN-CENTRE

M. Riehmüller, U.D.F.-C.D.S., 4 478; Polihano, P.S., 3 913; Léonard, R.P.R., 3 044; Lhuillier, div. g., 1 177; Benaïme, P.C., 710; Riedacker, P.S.U., 371. Ballottage.

M. Durupt, c. s. dép. P.S., ne se représentait pas.

● TOMBLAINE

M. Jehl, mod., 4 413; Mme Durupt, P.S., 3 155; M. Baumann, P.C., 1 826. Ballottage.

● VANDŒUVRE-LÈS-NANCY

M. Bertrand, U.D.F., 4 441; Mmes Vaysse, pres., P.S., 3 039; Manciaux, P.C., 706; MM. Volnesson, mod., 621; Reichert, ext. d., 608. Ballottage.

MONTSURIS

M. Paquer, R.P.R., 1 581. ELU. MM. Buard, c. s. P.S., 756; Lecossier, P.C. dist., 494; Selgneur, P.C., 93.

PRÉ-EN-PAILL

MM. Renard, c. s. P.S., 1 287; Cousin, R.P.R., 878; Le Pen, U.D.F.-P.R., 829; Bouvier, P.C., 118. Ballottage.

SAINTE-SUZANNE

M. Plion, mod., 1 532. ELU. MM. Mainpout, mod., 608; Piednoir, P.S., 354; Morin, P.C., 68.

Julien, c. s. mod., ne se représentait pas.

● NEUF STÈGES SUR QUINZE

Neuf sièges sur quinze sont pourvus au premier tour. Le P.F.R. conserve celui de ses trois sièges qui était soumis à renouvellement et se place en tête des quatre autres cantons. Il est en mesure de prendre, en particulier, les deux sièges détenus par le P.S. (Montsuris et Pré-en-Pail). En outre, M. Noël, ancien député, est élu conseiller général (P.F.R.) de Combray à son second tour. L'U.D.F. est en tête, en second tour, des élections cantonales de Laval-Est. Le parti socialiste, qui avait totalisé 31,50 % des voix, au premier tour, a obtenu 21,50 % des voix, au second tour, dans ce canton.

CONS. GEN. (prés. : M. René Balaure, U.D.F.-C.D.S., 1 P.S., 5 U.D.F.-C.D.S., 6 C.D.F.-P.R., 3 R.P.R., 12 mod.)

M. Poulle, c. s. s. n., U.D.F.-P.R., ne se représentait pas.

VEZELISE

MM. Leclerc, c. s. U.D.F.-rad., 2 025; Meyer, P.S., 861; Canel, div. g., 745; Weiss, mod., 346; Bontemps, P.C., 182. Ballottage.

Le P.S. reste le premier parti du département avec 23,50 % des voix exprimées, mais, tout en remportant une victoire inattendue à Crey-sur-Loire, il subit plusieurs revers. A Lunéville-Sud, d'abord, où M. Corbiat (R.P.R.), suppléant de M. René Haby, député (U.D.F.), est le maître de la ville. A Fontenoy-Mousson, ensuite, où, faute d'un candidat, M. Fontanot, député et conseiller sortant, le P.S. est devancé par le parti communiste. A Saint-Max, où le suppléant de M. Rosinat, député (U.D.F.), devance le P.S. au premier tour, le P.S. est devancé au second tour, dans le nouveau canton de Tomblaine, où se présente M. Durupt, député et député. Le P.S. obtient la majorité à l'assemblée départementale et s'est représenté à la présidence, qui était vacante par erreur, en 1979, à sa commune.

CONS. GEN. (prés. : M. Bogdan Politanak, P.C.; 9 P.S., 7 P.S., 1 M.R.G., 1 M.D., 1 U.D.F.-rad., 1 U.D.F.-C.D.S., 6 R.P.R., 2 P.S., 1 U.D.F., 1 C.N.I.F., 2 R.P.R., 9 mod.)

MEUSE (14 + [2])

ONT ETE REELUS : MM. Rafin, R.P.R. (Clermont-en-Argonne); Dose, P.S. (Commercy); Leblanc, mod. (Ligny-en-Barrois); Dessaint, mod. (Lunéville-Meuse); Biwer, U.D.F.-P.R. (Montmédy); Didon, U.D.F. (Revigny-sur-Ornain); Lompe, U.D.F. (Souilly); Herment, U.D.F. (Vigneulles); Gilbert, mod. (Hottonchatel).

BAR-LE-DUC-SUD

Mme Mangin, P.S., 1 713; MM. Legrand, U.D.F., 1 395; André, R.P.R., 927; Serrier, P.C., 315; Colas, mod., 179. Ballottage.

M. Marzier, c. s. U.D.F., ne se représentait pas.

DAMVILLERS

MM. Franc, c. s. U.D.F., 807; Jehammin, P.S., 568; Mme Damioloup, mod., 309; M. Gabrielli, P.C., 61. Ballottage.

ÉTAIN

MM. Laurent, R.P.R., 1 282; Pi cart, P.C., 818; Zimmermann, U.D.F., 638; Krugier, P.S., 618; Collin, mod., 323; Renot, P.S., 94; Mme Daré, mod., 85. Ballottage.

M. Schwartz, c. s. U.D.F., ne se représentait pas.

FRESNES-EN-WOEVRE

MM. Mourot, c. s. U.D.F.-C.D.S., 1 141; Lemasson, U.D.F., 597; Le Vigneron, R.P.R., 562; Amboise, M.R.G., 185; Brietot, P.C., 153. Ballottage.

STENAY

MM. Madoux, c. s. U.D.F., 1 747; Rousseaux, P.S., 871; Gipeaux, M.R.G., 713; Devring, P.C., 247. Ballottage.

● VERDUN-CENTRE

MM. Mechin, P.S., 1 283; Mms Rousseau, U.D.F., 504; MM. Roussel, R.P.R., 437; Landois, P.C., 271. Ballottage.

● VERDUN-EST

M. Barat Dupont, mod., 2 892. ELU. M. Colinet, P.S., 1 782; Mme Lagrange, P.C., 411.

M. Vigneron, c. s. P.S., ne se représentait pas.

Les Meusiens, qui avaient élu deux députés socialistes en juin 1981, ne confirment pas cette orientation. Sur les neuf conseillers sortants au premier tour, huit appartiennent à l'opposition. Cependant, le président de l'assemblée sortante est en difficulté à Stenay. A Bar-le-Duc, le siège laissé

vacant par M. Marzier (U.D.F.) sera disputé entre la candidate du P.S. et celui de l'U.D.F., qui devrait bénéficier du report des voix R.P.R. et serait bien placé pour l'emporter. A Verdun-Centre, nouveau canton, la candidate socialiste est en bonne position pour retrouver un siège.

MORBIHAN (17 + [6])

ONT ETE REELUS : Daulos, U.D.F. (Le Faouët); du Boisboudry, U.D.F.-P.R. (Malestrou); Bonnet, c. s., U.D.F.-P.R. (Le Palais); Le Cabellier, c. s., U.D.F.-C.D.S. (Plouay).

Julien, c. s. mod., ne se représentait pas.

ALLAIRE

MM. Le Coustumer, U.D.F., 3 663; Rouxel, c. s. P.S., 3 140; Poupart, P.C., 380; Tual, M.R.G., 226. Ballottage.

AURAY

MM. Orain, c. s. U.D.F.-P.R., 4 151; Badel, R.P.R., 3 239; Guisdon, P.C., 2 942; Le Gall, P.C., 695; Lory, U.D.F., 402. Ballottage.

BAUM

M. Le Bec, c. s. P.S., 3 295; Le Moigne, mod., 3 258; Le Merlus, P.C., 1 037; Molnard, U.D.F., 243. Ballottage.

BELZ

MM. Rolland, R.P.R., 1 450; Le Formal, c. s. mod., 1 289; Le Douarin, mod., 1 139; Rolland, U.D.F., 938; Mme Jambon, P.S., 786; M. Le Roy, P.C., 286. Ballottage.

CLÉGUÉREC

M. Le Lu, R.P.R., 2 833. ELU. M. Le Bris, c. s. P.S., 1 756; Kerjean, P.C., 725.

GRAND-CHAMP

MM. Blevin, c. s. U.D.F.-P.R., 3 662; De Carverville, mod., 1 873; Mme Néel, c. s. P.S., 1 248; Lardant, U.D.F., 246; Mme Jean, P.C., 128. Ballottage.

GROIX

M. M. Yvon Dominique, R.P.R., 867. ELU. MM. Le Goff, P.S., 947; Yvon François, U.D.F., 189; Paillet, mod., 161; Bihan, mod., 147; Boter, P.C., 58.

M. Yvon, c. s. s. n., U.D.F.-C.D.S., ne se représentait pas.

GUER

MM. Colleaux, U.D.F., 1 878; Binard, mod., 1 842; Guillou, P.S., 949; Mme Penneac, P.C., 94. Ballottage.

M. Coutury, c. s. U.D.F.-C.D.S., ne se représentait pas.

HENNEBONT

MM. Huilte, U.D.F., 5 480; Bertilly, P.S., 4 659; Le Borgne, P.C., 3 339. Ballottage.

M. Gypaux, c. s. P.C., ne se représentait pas.

JOSELIN

M. De Rohan, mod., 2 897; Du Halgout, c. s. U.D.F.-P.R., 2 396; Lallouin, P.S., 1 151; Jarno, P.C., 208. Ballottage.

LA GACILLY

M. Rocher, R.P.R., 4 578. ELU. MM. Néel, P.S., 423; Le Hyaric, P.C., 95.

M. Menand, c. s. U.D.F.-P.R., ne se représentait pas.

● LORIENT-CENTRE

Mme Court, c. s. U.D.F.-P.R., 3 061; MM. Le Gall, P.S., 2 197; Crozier, R.P.R., 1 739; Mme Diarfer, P.C., 309. Ballottage.

● LORIENT-NORD

MM. Soanvic, P.S., 2 812; Guillou, P.C., 1 933; Lefebvre, R.P.R., 1 798; Bellanger, U.D.F., 1 433; Mme Demion, U.D.B., 374. Ballottage.

● LORIENT-SUD

MM. Le Normand, P.S., 3 421; Hellegouarch, R.P.R., 2 304; Tonnerre, U.D.F., 1 409; Morin, P.C., 1 389; Guegan, U.D.B., 588. Ballottage.

MAURON

MM. De Kersabiec, R.P.R., 1 282; Lemais, mod., 989; Lavaux, P.S., 881; Aubert, div. g., 302; Duval, mod., 102; Maurice, P.C., 26. Ballottage.

M. Thébaud, c. s. R.P.R., ne se représentait pas.

● PONT-SORFF

MM. Laurent, P.S., 3 863; Cormerais, U.D.F., 2 872; Boutet, R.P.R., 2 362; Trepos, P.C., 1 047; Queneherve, U.D.B., 516. Ballottage.

● VANNES-CENTRE

Mme Sauvet, U.D.F., 3 063; MM. Olyvier, P.S., 2 932; Chassard, c. s. de Vannes, mod., 308; Le Dru, P.C., 276; Murgueux, U.D.B., 119. Ballottage.

MORBIHAN (17 + [6])

ONT ETE REELUS : Daulos, U.D.F. (Le Faouët); du Boisboudry, U.D.F.-P.R. (Malestrou); Bonnet, c. s., U.D.F.-P.R. (Le Palais); Le Cabellier, c. s., U.D.F.-C.D.S. (Plouay).

Julien, c. s. mod., ne se représentait pas.

ALLAIRE

MM. Le Coustumer, U.D.F., 3 663; Rouxel, c. s. P.S., 3 140; Poupart, P.C., 380; Tual, M.R.G., 226. Ballottage.

AURAY

MM. Orain, c. s. U.D.F.-P.R., 4 151; Badel, R.P.R., 3 239; Guisdon, P.C., 2 942; Le Gall, P.C., 695; Lory, U.D.F., 402. Ballottage.

BAUM

M. Le Bec, c. s. P.S., 3 295; Le Moigne, mod., 3 258; Le Merlus, P.C., 1 037; Molnard, U.D.F., 243. Ballottage.

BELZ

MM. Rolland, R.P.R., 1 450; Le Formal, c. s. mod., 1 289; Le Douarin, mod., 1 139; Rolland, U.D.F., 938; Mme Jambon, P.S., 786; M. Le Roy, P.C., 286. Ballottage.

CLÉGUÉREC

M. Le Lu, R.P.R., 2 833. ELU. M. Le Bris, c. s. P.S., 1 756; Kerjean, P.C., 725.

GRAND-CHAMP

MM. Blevin, c. s. U.D.F.-P.R., 3 662; De Carverville, mod., 1 873; Mme Néel, c. s. P.S., 1 248; Lardant, U.D.F., 246; Mme Jean, P.C., 128. Ballottage.

GROIX

M. M. Yvon Dominique, R.P.R., 867. ELU. MM. Le Goff, P.S., 947; Yvon François, U.D.F., 189; Paillet, mod., 161; Bihan, mod., 147; Boter, P.C., 58.

M. Yvon, c. s. s. n., U.D.F.-C.D.S., ne se représentait pas.

GUER

MM. Colleaux, U.D.F., 1 878; Binard, mod., 1 842; Guillou, P.S., 949; Mme Penneac, P.C., 94. Ballottage.

M. Coutury, c. s. U.D.F.-C.D.S., ne se représentait pas.

HENNEBONT

MM. Huilte, U.D.F., 5 480; Bertilly, P.S., 4 659; Le Borgne, P.C., 3 339. Ballottage.

M. Gypaux, c. s. P.C., ne se représentait pas.

JOSELIN

M. De Rohan, mod., 2 897; Du Halgout, c. s. U.D.F.-P.R., 2 396; Lallouin, P.S., 1 151; Jarno, P.C., 208. Ballottage.

LA GACILLY

M. Rocher, R.P.R., 4 578. ELU. MM. Néel, P.S., 423; Le Hyaric, P.C., 95.

M. Menand, c. s. U.D.F.-P.R., ne se représentait pas.

● LORIENT-CENTRE

Mme Court, c. s. U.D.F.-P.R., 3 061; MM. Le Gall, P.S., 2 197; Crozier, R.P.R., 1 739; Mme Diarfer, P.C., 309. Ballottage.

● LORIENT-NORD

MM. Soanvic, P.S., 2 812; Guillou, P.C., 1 933; Lefebvre, R.P.R., 1 798; Bellanger, U.D.F., 1 433; Mme Demion, U.D.B., 374. Ballottage.

● LORIENT-SUD

MM. Le Normand, P.S., 3 421; Hellegouarch, R.P.R., 2 304; Tonnerre, U.D.F., 1 409; Morin, P.C., 1 389; Guegan, U.D.B., 588. Ballottage.

MAURON

MM. De Kersabiec, R.P.R., 1 282; Lemais, mod., 989; Lavaux, P.S., 881; Aubert, div. g., 302; Duval, mod., 102; Maurice, P.C., 26. Ballottage.

M. Thébaud, c. s. R.P.R., ne se représentait pas.

● PONT-SORFF</

DES ÉLECTIONS CANTONALES

SECLIN
MM. Bauvill, R.P.R., 11488; Colignon, P.S., 11117; Demallay, P.C., 5783.
M. Vio, c. a. P.S., ne se représentait pas. Ballotage.

SOLBE-LE-CHATEAU
MM. Harbet, P.S., 1309; Lévy, U.D.F.-R.D.S., 1458; Waxin, P.C., 1217; Robache, ext. dr., 1045.
M. Courin, P.S., est décédé. Ballotage.

TRELON
MM. Jourdain, P.S., 5239; Ca-villier, R.P.R., 4704; Dupont, P.C., 3023.
M. Gauthier, c. a. d. P.C., ne se représentait pas. Ballotage.

VALENCIENNES-NORD
MM. Lelen, P.C., 5 633; Dussart, R.P.R., 3 622; Jaspard, P.S., 3 389; Hildeux, U.D.F., 2 235. Ballotage.

VILLENEUVE-D'ASCQ
M. Caumont, P.S., 9 087; Mme Lecomte, R.P.R., 5 421; Cu-villier, P.C., 1 676; M. Phelip-peau, mod., 1 571; Mme Cal-gniet, ext. dr., 1 078. Ballotage.

Dans le 1^{er} tour du premier tour, la majorité simple des voix a été obtenue par le candidat de gauche (P.C.F.), mais elle devrait, à la faveur du second tour, renforcer sa position dominante au conseil général.

L'opposition passe de 36,6 % des suffrages en 1976 à 25,9 % en 1978 pour le P.S., et 15,9 % pour l'U.D.F.; elle obtient le résultat de cinq conseils sortants, et l'élection de M. Proust, maire de Valenciennes, dans le canton créé dans ce secteur. Les candidats socialistes sont en ballottage favorable dans trois cantons, ceux de Lille-Centre, Beuvry-Sud-Ouest et Hondschoote.

Dans la majorité, le P.C., qui passe de 22 % à 21,2 % dans le département, est en position favorable dans huit cantons, tandis que M. Courtois est réélu à Valenciennes-Sud; les communistes peuvent notamment mener le canton créé dans ce secteur, celui de Valenciennes-Nord; M. Jorjès, devenu le sortant socialiste dans le canton de Bazay.

À Tennes, le canton de Trélon passe du P.C. (le sortant) à M. Gauthier, ne se représentant pas; ou P.S., dont le candidat est bien placé pour l'emporter.

Les socialistes progressent en position de majorité dans six cantons cantonaux: ils obtiennent de 31,5 % en 1976 à 34,31 %. Cette légère progression devient cependant leur succès au 2nd tour. Les candidats du P.S. peuvent, de surcroît, conquérir le canton de Cambrai-Ouest, où M. Lecomte, ancien secrétaire général E.P.S., ne se représentait pas; celui de Valenciennes-Nord, et d'Orchies. Le ballottage est également favorable au P.S. dans plusieurs nouveaux cantons, tels ceux de Beuvry-Sud-Ouest et de Hondschoote.

Le pacte est donc bien placé pour renouer sa domination sur le Nord, le P.S. confortant sa prééminence.

CONS. GEN. (prés. : M. Albert Denvers, P.S. dép.); 17 P.C., 28 P.S., 1 U.D.F.-R.D.S., 3 U.D.F.-C.D.S., 5 U.D.F.-P.R., 1 U.D.F., 11 R.P.R., 2 mod. 1 P.S. est décédé.

OISE (18 + [4])
ONT ETE REELUS : MM. Gaudin, div. g. (Aunoy-lez-Val); Koster, P.S. (Breteuil); Desbordes, R.P.R. (Compiègne-Nord); Comman-deur, U.D.F. (Le Comte-Saint-Germer); Dettin, mod. (Estrées-Saint-Denis); Des-sart, mod. (Ressons-sur-Matz).

ATTICHY
MM. Massein, c. a. P.S., 2 731; Degauchy, mod., 2 706; Hapiot, P.C., 643; Letourneur, ext. dr., 340. Ballotage.

BEAUVAIS-NORD-EST
M. Gorin, U.D.F.-rad., 3 378. ELU.
M. Pasira, P.S., 2 376; Aury, P.C., 923.

BEAUVAIS-NORD-OUEST
MM. Amallem, c. a. P.S., 3 492; Bilot, R.P.R., 2 183; Cuffet, mod., 2 066; Mme Mullot, P.C., 912. Ballotage.

BETZ
MM. Moreau, c. a. P.S., 1 860; Provost, mod., 1 636; Messert, P.C., 550. Ballotage.

CLERMONT
MM. Vantomme, P.S., 2 765; Langlois, R.P.R., 2 084; Labbea, P.C., 1 186; Gengembre, cent., 1 153; Havia-Podier, mod., 1 101; Courtil, U.D.F., 871; Boudier, div. g., 728. Ballotage.
M. Fumery, c. a. div. g., ne se représentait pas.

COMPIÈGNE-SUD-EST
MM. Mahieux, U.D.F., 2 042; Regnier, P.S., 2 214; Escamadon, P.C., 807. Ballotage.

COMPIÈGNE-SUD-OUEST
MM. Lemaire, c. a. P.S., 2 999; Morençais, mod., 2 789; Bouches, P.C., 814. Ballotage.

CREIL-SUD
MM. Fontaine, P.S., 3 187; Worth, R.P.R., 2 110; Cestron, P.C., 1 728. Ballotage.
M. Anclaux, c. a. P.S., ne se représentait pas.

GRANDVILLIERS
MM. Martin, c. a. P.S., 1 698; Beyer, mod., 1 578; Doubois, R.P.R., 1 246; Quignon, ext. dr., 265; Lamy, P.C., 207. Ballotage.

LIANCOURT
MM. Mallet, c. a. P.C., 3 789; Laignant, P.S., 2 902; Gerrier, U.D.F., 810; Crevin, R.P.R., 289. Ballotage.

MAIGNELAY-MONTIGNY
MM. Ville, c. a. P.S., 1 959; Fontaine, R.P.R., 1 675; Louvet, P.C., 289. Ballotage.

MÉRU
M. Letellier, R.P.R., 5 282. ELU.
MM. Rio, P.S., 2 827; Hanoche, P.C., 1 894.
M. Vadeplad, c. a. P.S., ne se représentait pas.

MONTAIBAIE
MM. Bamber, c. a. P.C., 4 325; Fulop, U.D.F., 2 246; Lévy, P.S., 2 492. Ballotage.

NANTEUIL-LE-HAUDOUIN
MM. Grzyb, R.P.R., 2 816; Han-dry, c. a. P.S., 2 489; Marckès, P.C., 986. Ballotage.

NEUILLY-EN-THIELLE
MM. Roy, mod., 4 683; François, P.S., 3 383; Grison, P.C., 2 081. Ballotage.
M. Vogel, c. a. P.C., ne se représentait pas.

NIVILLERS
MM. Segonds, c. a. P.S., 2 748; Defontaine, R.P.R., 2 355; Cuvillier, P.C., 1 062. Ballotage.
La gauche, qui avait conquis la majorité au conseil général en 1976, a mené trois sièges de ce premier tour. Un seul de ses sortants, à Bréchain, est réélu. Les autres ont subi un revers de taille à Méry, où le sortant, M. Guy Vadeplad, maire et député socialiste — qui ne se représentait pas pour ne pas cumuler les mandats — est remplacé dès le premier tour par un P.S. Le socialisme de gauche de Segonds, dont quatre représentants (deux socialistes et deux communistes) étaient candidats dans les cantons de Beauvais-Nord, est mis à mal, en raison, notamment, du renforcement du P.O. Un candidat de l'opposition est élu dès le premier tour à Beauvais-Nord-Est et Beauvais-Ouest, et le maire, M. Astallier, fait un score supérieur à 50 %.

Outre le nouveau canton de Compiègne-Sud-Est, l'opposition peut emporter au deuxième tour les cantons de Clermont et Grandvilliers.

CONS. GEN. (prés. : M. Marcel Vito, P.S.); 5 P.S., 17 P.C., 3 div. g., 2 U.D.F., 5 R.P.R., 1 mod.

ORNE (17 + [5])
ONT ETE REELUS : MM. Gauvet, mod. (Saxe-sur-Hoëne); de Fielet, mod. (Courtenot); Dierckx, R.P.R. (Bosche); Nouchant, CNIP (La Ferté-François); Miette, U.D.F.-C.D.S. (La Ferté-Macé); Duval, mod. (Gacé); St-Haroult, mod. (Le Gacé); sur-Sarthe); Burel, CNIP (Messeil); Leneir, U.D.F., C.D.S. (Mortagne); Vaugois,

mod. (Noël); Raguideau, U.D.F.-rad. (Ratanges); Olivier, CNIP (Remblais); Oussier, mod. (Sées); Durand, mod. (Trarieux); Oriol, R.P.R. (Tannay).

ALENÇON-I
MM. Gaudier, P.S., 2 685; Artois, U.D.F.-C.D.S., 2 570; Petit, mod., 1 536; Mme Corrolier, P.C., 513. Ballotage.

M. Barbe, c. a. mod., ne se représentait pas.

ALENÇON-II
M. Cressy, mod., 2 590. ELU.
M. Lecanu, P.S., 2 050; Mme Bouslain, P.C., 494.

ARGENTAN-EST
M. Fichard, mod., 1 817; Bavia, P.S., 1 779; Dubourg, P.C., 761. Ballotage.

ATHIS-DE-LORNE
M. Duron, U.D.F., 2 760. ELU.
MM. Carboneau, P.S., 1 387; Martin, P.C., 218.
M. Pichard, c. a. mod., ne se représentait pas.

FLERS-NORD
MM. Douard, mod., 3 620. ELU.
Le Meun, P.S., 2 499; Garnier, P.C., 672.

L'AIGLE-EST
MM. Boudet, c. a. d. U.D.F.-C.D.S., 2 797; Grudet, P.S., 2 285; Faumier, mod., 1 003; Mme Hardy, P.C., 287. Ballotage.

L'AIGLE-OUEST
M. Bouchaud, P.S., 2 111; Brault, mod., 1 073; Charpiot, R.P.R., 1 298; Lambert, P.C., 658. Ballotage.

Deux des vingt-deux sièges à pourvoir l'ont été dès le premier tour. Tout au deuxième tour, la majorité du conseil, à dominante P.S., à L'Aigle-Est, M. Boudet (U.D.F.), sortant par le P.S., est en tête du ballottage et devrait retrouver aisément son siège. A L'Aigle-Ouest, favorable au candidat de C.D.S. dénommé de peu par les médias du P.S. (le sortant), le ballottage favorable au candidat R.P.R. est élu. Seul à Argentan-Est, M. Paris (P.S.), en dernière position, peut espérer remporter grâce au report des voix de P.C. et faire ainsi bénéficier la gauche d'un siège supplémentaire.

Par ailleurs, le P.S. est actuellement largement minoritaire (3 P.S. et 1 P.C. pour 36 sièges).

CONS. GEN. (prés. : M. Emert St-Haroult, mod.); 11 P.C., 3 P.S., 4 U.D.F.-C.D.S., 1 U.D.F.-P.R., 1 U.D.F.-rad., 3 C.N.I.P., 5 R.P.R., 15 mod.

PAS-DE-CALAIS (27 + [6])
ONT ETE REELUS : MM. Besnier, U.D.F. (Aire-sur-la-Lys); Hermant, P.S. (Aubigny-en-Artois); Fravost, U.D.F.-rad. (Aun-le-Château); Collette, R.P.R. (Cambrai); de la Gorce, mod. (Honnin); Kuchelida, P.S. (Lévin-Nord); Chopin, P.S. (Marquien); Carpentier, P.S. (Marquise); Hugnet, P.S. (Noyelles-Foucaux); Elvère, mod. (Pas-en-Artois); Wachoux, P.S. (Bray-en-Artois); Marguette, P.S. (Leforest).

ARRAS-OUEST
M. Fatons, P.S., 4 777; Mme Lenoir, U.D.F., 3 229; M. Damore, P.C., 1 648. Ballotage.

BAPAUME
MM. Delavoie, c. a. P.R.P., 3 018; Depensin, P.S., 1 158; Defontaine, mod., M.R.G., 1 117; Protier, P.C., 440. Ballotage.

BERTINCOURT
M. Bachelot, R.P.R., 2 150. ELU.
M. Banaour, P.S., 1 704; Mme Decourcelles, P.C., 237.
M. Durieux, c. a. P.S., ne se représentait pas.

BULLY-LES-MINES
MM. Lefebvre, P.S., 6 734; Hapiette, P.C., 5 149; Beauvois, U.D.F., 3 581. Ballotage.

COURRÈRES
MM. Paçon, P.S., 4 678; Du-fort, P.C., 2 416; Filinois, R.P.R., 2 128. Ballotage.

CROISILLES
M. Dumont, mod., 2 968. ELU.
M. Desailly, c. a. P.S., 2 303; Mme Létiard, P.C., 58.

FRUGES
M. Courbin, R.P.R., 2 638. ELU.
MM. Lainé, P.S., 1 905; Fran-dery, P.C., 328.
M. de Hautecloque, U.D.F.-C.N.I.P., est décédé.

HARNES
MM. Bigotte, c. a. P.C., 5 647; Ogier, P.S., 2 264; Blyweert, R.P.R., 2 662. Ballotage.

HESDIN
MM. Preville, c. a. P.S., 2 676; Provost, R.P.R., 2 078; Nicolas, U.D.F., 1 292; Norgues, P.C., 856. Ballotage.

HEUCHIN
MM. Gallbert, U.D.F., 2 694; Milla, c. a. P.S., 2 607; Lelan, P.C., 946. Ballotage.

HOUDAIN
MM. Cressant, c. a. P.C., 7 734; Debay, P.S., 6 262; Decroix, U.D.F., 5 294. Ballotage.

LAVENTIE
M. Puchols, U.D.F., 3 623. ELU.
MM. Foulon, c. a. P.S., 2 465; Dones, P.C., 609.

LENS-EST
MM. Tell, c. a. P.C., 6 240; Pagnier, P.S., 5 963; Chevalier, R.P.R., 4 883. Ballotage.

Dans le bassin houiller, le recul relatif du P.S. s'explique plutôt par le renouveau de son personnel politique. Six de ses sortants ont été réélus, tandis que Mme Danièle Darvas, née d'Henri Darvas, enlève le canton créé à Léves-Sud.

Le P.C. surpasse également quelques rivaux. Toutefois, dans le canton de Soumer, le ballottage est favorable à M. Jean Barot, ancien député communiste, qui peut venir en tête aux socialistes.

CONS. GEN. (prés. : M. Roland Engue, P.S. dép.); 13 P.C., 28 P.S., 1 U.D.F.-rad., 2 U.D.F.-C.D.S., 3 U.D.F.-P.R., 3 R.P.R., 5 mod., 1 C.N.I.P. est décédé.

PUY-DE-DOME (23 + [13])
ONT ETE REELUS : MM. Boche, U.D.F.-P.R. (Aiguperse); Reiron, P.S. (Argentan); Pigeot, U.D.F.-rad. (Bonne); Fourteton, P.S. (Clermont-Ferrand-Nord); Reynaud, U.D.F.-rad. (Bonneval); Bellanger, P.S. (Jussieu); Mouton, P.S. (Ponsant); Lécuyer, P.S. (Pongibaud); Wolf, U.D.F.-P.R. (Rochefort-Montagne); Fignat, mod. (Saint-Amant-Tallende); Col, U.D.F.-P.R. (Saint-Anthème); Bouchaidy, P.S. (Thury); Herboux, U.D.F.-P.R. (Viviers).

ARDES-SUR-COUZE
M. Vaisière, P.S., 944. ELU.
MM. Garnier, c. a. U.D.F.-rad., 792; Provins, P.C., 71.

AUBIERE
MM. Boulay, c. a. d. P.S., 3 264; Navarre, U.D.F.-rad., 2 888; Bellocq, P.C., 776. Ballotage.

CHAMALIERES
M. Giscard d'Estaing, anc. prés., U.D.F.-P.R., 6 145. ELU.
MM. Comand, P.S., 1 940; Richard, ext. dr., 228; Mme Combe, P.C., 283.

CHATELON
MM. Clérme, c. a. P.S. diss., 1 304; Maire, U.D.F., 1 155; Jelliot, P.S., 600; Ayme, P.C., 407. Ballotage.

CLERMONT-FERRAND-CENTRE
M. Chapus, U.D.F.-C.D.S., 2 907. ELU.
M. Gourel, P.S., 2 024; Mme Fontaine, P.C., 523.

CLERMONT-FERRAND-EST
M. Bertheault, U.D.F.-rad., 2 015; Mme Chancel, P.S., 1 730; Perrier, P.C., 763. Ballotage.

CLERMONT-FERRAND-NORD
M. Perny, R.P.R., 2 222. ELU.
M. Gontebel, M.R.G., 1 288; Mme Simonet, P.C., 326; M. De-camp, ext. g., 75.

ment des cadres socialistes, a été réélu dès le premier tour.

Six autres sortants socialistes ont été réélus, tandis que Mme Danièle Darvas, née d'Henri Darvas, enlève le canton créé à Léves-Sud.

Le P.C. surpasse également quelques rivaux. Toutefois, dans le canton de Soumer, le ballottage est favorable à M. Jean Barot, ancien député communiste, qui peut venir en tête aux socialistes.

CONS. GEN. (prés. : M. Roland Engue, P.S. dép.); 13 P.C., 28 P.S., 1 U.D.F.-rad., 2 U.D.F.-C.D.S., 3 U.D.F.-P.R., 3 R.P.R., 5 mod., 1 C.N.I.P. est décédé.

PONT-DU-CHATEAU
MM. Carlaud, U.D.F., 3 220; Dollat, P.S., 2 072; Auz, P.C., 1 536. Ballotage.

PONTAUMUR
M. Vacaut, c. a. P.S., 2 383; Mme Motet, U.D.F.-rad., 2 436; M. Jacob, P.C., 1 052. Ballotage.

ROYAT
MM. Monnet, R.P.R., 2 118; Viallet, P.S., 1 462; Pons, mod., 1 063; Serandon, P.C., 474; Bouyssa, mod., 185. Ballotage.

SAINT-DIER-D'Auvergne
MM. Joshy, P.C., 710; Puisse-chet, P.S., 674; Charnat, U.D.F., 441; Noël, R.P.R., 219. Ballotage.
M. Cistel, c. a. P.C., ne se représentait pas.

SAINT-GERMAIN-LEMBRON
MM. Boudon, c. a. P.S., 1 621; Renard, U.D.F., 1 086; Compiour, P.C., 571; Fradier, div. g., 148. Ballotage.

VERTAISON
MM. Neri, P.S., 1 598; Archim-baud, P.C., 1 361; Dousset, U.D.F., 1 301. Ballotage.
M. Frullière, c. a. P.S., ne se représentait pas.

Le redécoupage des cantons de la ville de Clermont-Ferrand n'a pas été favorable à la majorité. M. Perny (R.P.R.) est élu à Clermont-Ouest, M. Fontaine (P.S.) à Clermont-Sud, M. Duménil (U.D.F.) à Clermont-Sud-Est et M. Chapus (C.D.S.) à Clermont-Centre. Le P.S. enlève le nouveau canton de Clermont-Sud-Est et peut espérer dominer au conseil général l'opposition, le 21 mars, à Clermont-Est. A Ardes-sur-Couze, le candidat socialiste est élu au premier tour dans un canton jusqu'ici détenu par l'opposition. En revanche, à Courpière, l'opposition est en tête au premier tour et devrait remporter facilement son second. Dans de nombreux cantons, les candidats socialistes sont en ballottage favorable. A Harnes, en revanche, M. Fontier (P.S.), conseiller sortant est dans une situation plus incertaine.

L'élection, au premier tour, de M. Giscard d'Estaing à Chamalierès ne constitue pas une surprise, dans un canton qui reprend essentiellement les limites géographiques de sa commune. L'ancien président de la République renouille 71,96 % des suffrages, augmentant de plus de sept points le score qu'il avait réalisé dans cette commune lors de l'élection présidentielle (64,83 %).

A Bouy (nouveau canton), l'opposition ne pas été victime de la multiplication de ses candidats et M. Monnet (R.P.R.), devrait l'emporter au second tour.

CONS. GEN. (prés. : M. Arsène Boulay, P.S. a.d.); 13 P.C., 28 P.S., 3 div. g., 1 U.D.F.-rad., 1 U.D.F.-C.D.S., 5 U.D.F.-P.R., 5 U.D.F., 2 mod. (Lire la suite page 18.)

LENS-NORD-OUEST
M. Cabidon, P.S., 11 347. ELU.
MM. Therage, P.C., 5 238; Bour-sier, R.P.R., 3 948.
M. Deléclé, c. a. d. P.S., ne se représentait pas.

LEVIN-SUD
Mme Darvas, P.S., 6 749. ELU.
M. Derrancourt, P.C., 3 524; Mme Dubois, U.D.F., 2 742.

LUMBRES
MM. Quenon, c. a. P.S., 5 544; Edric, mod., 5 279; Sacepe, P.C., 682. Ballotage.

NEUX-LES-MINES
MM. Villedary, P.S., 5 676; Bar-pot, P.C., 3 535; Dubois, R.P.R., 3 071. Ballotage.

M. Joseph, c. a. P.S., ne se représentait pas.

OUTREAU
MM. Demonceau, P.S., 5 607; Turck, U.D.F., 3 892; Gourcay, P.C., 3 637. Ballotage.

SAINT-OMER-NORD
MM. Delvaux, R.P.R., 3 826; Payen, P.S., 2 756; Fignat, P.C., 633; Frenelle, mod., 450. Ballot.
M. Lemaire, c. a. P.S., ne se représentait pas.

SAINT-OMER-SUD
MM. Saint-André, c. a. P.S., 9 749; Delacour, U.D.F., 1 270; Talhez, P.C., 1 768. Ballotage.

SAMER
MM. Bastien, R.P.R., 4 647; Bardol, a. d. P.C., 4 424; Duwat, P.S., 2 940. Ballotage.
M. Spingard, c. a. P.S., ne se représentait pas.

Après onze députés sur quatorze et vingt-neuf sièges sur cinquante-sept au conseil général, le P.S. bénéficie dans ce département d'une situation très privilégiée que son relatif affaiblissement au premier tour ne remet pas en cause. Mais il paraît trois cantons (Bertincourt, Croisilles et Lorient), gagnés par l'opposition. Celle-ci, sous l'impulsion notamment de P. de ses leaders, M. Collette (sortant R.P.R.), a retrouvé son siège de conseiller général à Courpière. Les candidats sortants, sans à Hesdin, des candidats vaincus. Les trois cantons enlèves au P.S. sont des cantons ruraux, où le conflit entre la F.N.S.F.A. et Mme Edite Cresson a certainement pesé. L'opposition obtient en outre la réduction de cinq sortants dès le premier tour.



Voilà ce qui rend humaine une compagnie aérienne

Avec Pakistan International Airlines, on se sent déjà chez soi.

Toutes les grandes compagnies aériennes se ressemblent à bien des égards. Professionnalisme, technologie, efficacité, fiabilité, elles ont en commun les mêmes soucis d'excellence. Peu de compagnies cependant y parviennent, faute de posséder la qualité la plus importante et la plus impalpable qui soit: la chaleur humaine. Voilà ce que vous offre Pakistan International Airlines...

on s'y sent déjà chez soi.

A votre prochain voyage vers l'Amérique, l'Europe, le Moyen-Orient, l'Afrique ou l'Asie, goûtez Pakistan International Airlines.

PIA
Great people to fly with

Annonces classées
immobilier
ventes
dans les
5, 6, 7, 8, 15, 16
arrondissements
Régie Presse le Monde
Tél : 296.15.01

PYRÉNÉES-ATLANTIQUES (20 + [8])

ONT ETE REELUS : MM. Genin, U.D.F.-C.D.S. (Espélette); Mennig, U.D.F.-C.D.S. (Morlaàs); Gaston, U.D.F.-R.P. (Pau); Derrit, R.P.R. (Saint-Etienne-de-Bajoury); Ithurralde, R.P.R. (Saint-Jean-de-Luz); Duboscq, R.P.R. (Saint-Palais); Recapat, R.P.R. (Saverre-de-Béarn); Labazée, P.S. (Thèze); Mendiboure, U.D.F.-C.D.S. (Anglet-Sud); Foulou, U.D.F.-P.R. (Hendaye).

ACCOURS MM. Lassalle, mod. 758; Barlaque, c.s. P.S. 622; Larrenou, U.D.F.-M.D.S. 411; Bellocq, mod. 190; Torralba, P.C., 176. Ballotage.

● ANGLÈT-NORD MM. Graucamette, U.D.F.-C.D.S. 408, E.L.U. MM. Voisin, P.S. 2 077; Roux, P.C. 759.

ARUDY MM. Cazalot, a.d. R.P.R. 2 228; Berrion-Cantou, c.s. P.S. 1 963; Bayge-Bernet, P.C. 438; Carlié, écol. 87; Mme Lafont, mod. 36. Ballotage.

BIARRITZ-EST MM. Borotra, U.D.F.-C.D.S. 3 459; Destrade, c.s. dép. P.S. 3 233; Mme Gourdin, P.C. 383. Ballotage.

BIDACHE M. Lasserre, mod. 1 656, E.L.U. M. Echeverry, P.S. 670; Mme Constantin, P.C., 142. M. Barison, c.s. U.D.F.-C.D.S., ne se représentait pas.

● BILLÈRE MM. Cleris, R.P.R. 2 256; Dejourne, P.S. 2 181; Fichot, M.R.G. 469; Garret, P.C. 328. Ballotage.

GARLIN MM. Tonnet, mod. 1 308, E.L.U. M. Foubilan, P.S. 1 071; Mme Ducouso, P.C. 139. M. Sibor, c.s. U.D.F.-C.D.S., ne se représentait pas.

MAULEON MM. Roger, U.D.F.-C.D.S. 3 645, E.L.U. M. Lougarot, P.S. 2 700; Labadot, P.C. 712. M. Goux, c.s. U.D.F.-C.D.S., ne se représentait pas.

MONTANER MM. Lacourange, mod. 808; Latache, c.s. P.S. 740; Berges-Cau, P.C. 70. Ballotage.

NAY-OUEST MM. Cassou, P.S. 1 496; Cantet, mod. 1 425; Saint-José, R.P.R. 988; Dussert, P.C. 338; Trip-Capdeville, M.R.G. 314; Faribault, mod. 44. Ballotage. M. Decla, c.s. U.D.F., ne se représentait pas.

OLORON-OUEST MM. Lacaze, R.P.R. 2 325; Laclau, c.s. P.S. 2 271; Martin, P.C. 1 294. Ballotage.

ORTHEZ MM. Duboue, mod. 4 423; Lalande, c.s. P.S. 3 917; Mme Castéra, P.C. 884. Ballotage.

● PAU-EST M. Savouy, U.D.F.-C.D.S. 3 265; Mmes Lignières, P.S. 2 864; Barry, P.C. 504; MM. Nassiet-Maupas, M.R.G. 359; Giancola, mod. 182. Ballotage. M. Bednarick, c.s. P.S., ne se représentait pas.

● PAU-NORD MM. Prieu, R.P.R. 3 196; Cazzenave, P.S. 2 947; Marian, P.C. 361. Ballotage.

● PAU-SUD M. Bayrou, U.D.F.-C.D.S. 4 401, E.L.U. MM. Orieta, c.s. P.S. 2 954; Sincic, P.C. 492.

● SAINT-PIERRE-D'ITUBE MM. Place, R.P.R. 2 143; Hilla-salde, P.S. 1 438; Berger, div. G. 638; Ortega, P.C. 515. Ballotage.

SALIES-DE-BÉARN MM. Hourdebaigt, P.S. 1 798; Peyrouzet, mod. 1 710; Lacar-rère, mod. 1 472; Labourdetta, P.C. 438. Ballotage. M. Rommes, c.s. mod., ne se représentait pas.

● USTARITZ MM. Lubertiaga, c.s. mod. 2 957; Quantin, mod. 2 084; Cas-senave, P.S. 1 042; Eyheraguibel, P.C. 348. Ballotage.

La gauche connaît plusieurs dé-captions. Ses ambitions de conquête se révèlent fort incertaines. Le candidat de Gaillon, dans un par M. Sibor (C.D.S.), qui ne se représentait pas, le candidat de l'oppo-

sition arrive en tête et il faudrait beaucoup plus que le tiers de tous les électeurs communistes du premier tour pour donner au candidat de P.S. une chance de l'emporter. De même à Néoulon : le candidat du C.D.S., qui appartient à la même formation que le conseiller sortant, l'emporte au second tour, par défaut, alors que la gauche n'a obtenu que 20 p. cent des voix. Ce premier tour de scrutin marque un brusque ralentissement de la progression que la gauche enregistrait régulièrement dans le département depuis quinze ans.

CONS. GEN. (pré. M. Franz Duboscq, R.P.R.) : 1 P.C. 13 P.S. 1 div. G. 1 U.D.F.-rad. 9 U.D.F.-C.D.S. 3 U.D.F.-P.R. 2 U.D.F. 11 R.P.R. 3 mod.

HAUTES-PYRÉNÉES (15 + [3])

ONT ETE REELUS : MM. Fouquet, M.R.G. (La Barthe-de-Neste); Larrien, U.D.F.-C.D.S. (Galaun); Biebler, U.D.F.-C.D.S. (Lannemezan); Abadie, M.R.G. (Candé-d'Est); Larrieu, M.R.G. (Bastans-de-Bigorre); Marthe, R.P.R. (Lourdes-Ouest).

ARGELÈS-GAZOST MM. Heches, R.P.R. 2 300; Coiquil, M.R.G. 1 306; Spesser, P.S. 2 250; Laplagne, P.C. 792; Borrell, div. G. 423. Ballotage. M. Ferrus, c.s. mod., ne se représentait pas.

BAGNÈRES-DE-BIGORRE MM. Castella, U.D.F.-C.D.S. 2 658; Toussaint, P.C. 2 131; Baget, Essc, P.S. 1 938; Libralesso, M.R.G. 453. Ballotage.

● BORDÈRES-SUR-L'ÈCHEZ MM. Dhugues, P.S. 1 851; Huet, P.S. 1 743; Tejedor, R.P.R. 835; Fourcade, U.D.F.-Rad. 684; Geselin, M.R.G. 236. Ballotage.

CAMPAN MM. Collat Parros, c.s. P.S. 1 045; Chiconau, R.P.R. 777; Fourcade, M.R.G. 401; Graux, P.C. 240. Ballotage.

CASTELNAU-MAGNOAC MM. Sabathier, c.s. M.R.G. 1 137; Bouzigues, P.S. 892; Ferat, mod. 260; Garnera, P.C. 184. Ballotage.

CALTELNAU-RIVIÈRE-BASSE MM. Latache, mod. 493; Des-pouey, c.s. M.R.G. 414; Prak, P.S. 183; Meunier, R.P.R. 152; Miéoudu, P.C. 72; Loumagne, mod. 89. Ballotage.

● LA LOUBÈRE Mme Adam, U.D.F. 1 458; Sauer, P.S. 1 263; Barrouquère, P.C. 1 066; Gomane, M.R.G. 315. Ballotage.

LUZ-SAINT-AUVEUR MM. Massoure, P.S. 936; Poyer, c.s. mod. 681; Guilha-mat, M.R.G. 570; Moncada, P.C. 226; Lesteria, mod. 68. Ballotage.

● SÈMEAC MM. Nogues, c.s. P.S. 1 701; Crépelle, P.C. 1 003; Delord, R.P.R. 928; Bory, M.R.G. 730; Lavigne, U.D.F.-Rad. 560. Ballotage.

TARBES-III M. Chastellain, c.s. P.C. 1 656; Mme Foucy, P.S. 966; MM. Guillard, R.P.R. 714; Cou-lard, U.D.F.-C.D.S. 334; Roques, M.R.G. 40; Leclère, div. G. 38. Ballotage.

TARBES-IV MM. Longue, R.P.R. 1 106; Vieu, c.s. P.C. 867; Monloy, P.S. 834; Carrère, U.D.F. 463; Laget, M.R.G. 167; Ferrut, ext. G. 60. Ballotage.

TOURNAI MM. Fourcade, M.R.G. 1 023; Ossun, P.S. 919; Bazus, div. G. 714; Capdevielle, U.D.F.-Rad. 628; Durancoet, P.C. 273. Ballotage.

M. Bazus, c.s. div. G., ne se représentait pas.

Révisé dans le canton de Lourdes-Est, M. François Abadie, président départemental du M.R.G., secrétaire d'Etat au tourisme, a été consacré par le résultat du scrutin au nouveau national. Dans un message à la presse, il a fait savoir dynamiquement que le gouvernement devrait tenir le leçon de l'avertissement donné par le corps électoral et modifier en conséquence ses orientations. Le maire de Lourdes avait ajouté qu'il ne serait plus membre du gouvernement et qu'il se consacrerait à son métier de député municipal. Tous les observateurs en conclurent qu'il avait décidé de se démettre de ses fonctions de secrétaire d'Etat. Un peu plus tard, dans la soirée, M. Abadie a attiré son premier commentateur et a déclaré qu'on ait pu l'interpréter comme une intention de démission.

Il a fait savoir qu'il avait démissionné et uniquement fait remarquer que le score réalisé par l'opposition démontait la nécessité pour le gouvernement de se remettre en question. « Après les dernières législatives, il nous faut aujourd'hui tenir compte de l'expression du suffrage universel et, à-t-il ajouté, M. Abadie avait récemment tenu à son compte le thème, présenté devant le congrès départemental du M.R.G. par M. Roger-Gervad Schoenberger, selon lequel une reconquête tricolore devrait se substituer aux composantes bicolorées P.S.-P.C. qui laissent à l'écart le M.R.G. en tant que force politique ».

CONS. GEN. (pré. M. Hubert Poyou, M.R.G. a.d.) : 6 P.C. 7 P.S. 19 M.R.G. 1 div. G. 2 U.D.F.-C.D.S. 3 U.D.F. 1 R.P.R. 2 mod.

PYRÉNÉES-ORIENTALES (9 + [8])

ONT ETE REELUS : Mme Alday, mod. (Arles-sur-Tech); MM. Calvet, mod. (Salllaouenne); Flanas, P.C. (Rincé); Ey, U.D.F.-P.R. (Perpignan-VII).

CERET MM. Sire, P.S. 2 547; Lamontagne, U.D.F.-C.D.S. 2 377; Sage-loly, P.C. 1 702; Arnaudès, M.R.G. 888; Mas, mod. 816; Culleil, mod. 89. M. Sagelot, c.s. P.S., ne se représentait pas. Ballotage.

● COTE-BARDEUSE Mmes Grinard, R.P.R. 2 284; Parrot, c.s. P.C. 2 197; MM. Iba-nea, P.S. 2 188; Olibo, mod. 1 438; Ferrer, mod. 24; Cas-paud, U.D.F.-rad. 492. Ballotage.

LA TOUR-DE-FRANCE MM. Sarda, c.s. P.C. 1 292; Castany, U.D.F.-R.P.R. 996; Calvet, P.S. 537; Abastut, mod. 131. Ballotage.

MILLAS MM. Daugnac, c.s. mod. 3 333; Belfarra, P.S. 2 295; Pujol, P.C. 1 419; Casanova, ext. d. 104. Ballotage.

OLETTE MM. Numez, c.s. P.C. 472; G. R.P.R. 417; Paconil, P.S. 329. Ballotage.

● PERPIGNAN-III Mmes Soum, sup. P.S. 1 794; Boyer, R.P.R. 1 537; MM. Minga, U.D.F. 789; Boyer, P.C. 675; Parent, M.R.G. 164. Ballotage.

● PERPIGNAN-IV M. Aktay, U.D.F.-M.D.S. 4 383, E.L.U. M. Vuillemin, P.S. 1 912; Marc, P.C. 495; Mme Lopez, P.S. 128.

● PERPIGNAN-IX Mme Armangué, P.S. 1 447; M. Paul Alday (M.D.S.), maire de Perpignan, fait sa rentrée au conseil général, après six ans d'absence, en l'emportant à Perpignan-IV, l'un des cinq nouveaux cantons. Dans les quatre autres, deux ballottages sont favorables au P.S. (M. Fa, dans le canton de Perpignan-IX), et deux au parti socialiste (Mme Soum, dans celui de Perpignan-III), et deux au parti socialiste (Mme Soum, dans celui de Perpignan-IX), et deux au parti socialiste (Mme Soum, dans celui de Perpignan-IX), et deux au parti socialiste (Mme Soum, dans celui de Perpignan-IX).

CONS. GEN. (pré. M. Léon-Jean Grégory, mod. a.d.) : 7 P.C. et 1 app. P.C. 3 P.S. 2 M.R.G. 1 U.D.F.-P.R. 1 R.P.R. 9 mod.

MULHOUSE-NORD

MM. Marti, R.P.R. 1 414; Vigue, U.D.F.-M.D.S. 1 312; Cade, P.C. 983; Dolma, mod. 768. Ballotage.

● PERPIGNAN-V M. Fa, R.P.R. 1 237; Mme La-calm, P.S. 1 031; MM. Valls, P.C. 743; Parrat, mod. 653. Ballotage.

● PERPIGNAN-VI MM. Cano, c.s. R.P.R. 1 414; Courty, U.D.F. 1 379; Veyrie, P.S. 928; Mme Arabia, P.C. 445. Ballotage.

● PERPIGNAN-VIII MM. Gineste, P.S. 1 335; Quer, R.P.R. 1 327; Commailles, mod. 1 177; Costa, c.s. P.C. 933; Pas-cal, U.D.F.-M.D.S. 441. Ballotage.

● TOULOUSES MM. Casellas, P.S. 1 760; Rubio, R.P.R. 954; Fugnet, P.C. 845; Tourne, M.R.G. 714. Ballotage.

VINCA M. Soler, mod. 2 602; Mme Pla Justalra, c.s. P.C. 1 783; M. La-broc, P.S. 937. Ballotage.

Des sept sièges éligibles au conseil général, quatre sont allés au P.S. et trois au parti socialiste. Dans les quatre autres, deux ballottages sont favorables au P.S. (M. Fa, dans le canton de Perpignan-IX), et deux au parti socialiste (Mme Soum, dans celui de Perpignan-III), et deux au parti socialiste (Mme Soum, dans celui de Perpignan-IX), et deux au parti socialiste (Mme Soum, dans celui de Perpignan-IX).

M. Erbiand, c.s. U.D.F.-C.D.S. 2 291; Poliph, mod. 1 174; Spitz, P.S. 900; Gaultz, mod. 680; Mme Weissbeck, écol. 284; Ber-thier, P.C., 90. Ballotage.

M. Henne, c.s. R.P.R., ne se représentait pas.

● CALUIRE-ET-CUIRE MM. Dugoujon, c.s. a.d. U.D.F. 6 194; Vieillard, P.S. 4 383; Mmes Briand, R.P.R. 3 813; Bouveret, P.S., 973. Ballotage.

● DÉCINES MM. Moulin, c.s. P.S. 5 044; Frayssé, R.P.R. 4 690; Pariente, P.C. 1 347. Ballotage.

LYON-I MM. de Laverne, R.P.R. 3 854; Collomb, c.s. U.D.F.-C.N.I.P. 3 355; Dupont, P.S., 1 583; Mme Cohen, P.C. 497; M. Le-moine, mod. 107. Ballotage.

LYON-III MM. Probert, R.P.R. 3 280; MM. Berardier, c.s. U.D.F. 2 269; Rochat, P.S. 2 112; Fournel, P.C. 494; Masy-Rouger, M.R.G. 148; Burdeyron, ext. d. 80; Grandaud, mod. 70. Ballotage.

LYON-V MM. Durand, c.s. P.S. 6 561; Collet, R.P.R. 3 633; Monestier, U.D.F.-C.D.S., 2 363; Rey, P.C. 1 600; Mme Fons, mod. 301. Ballotage.

LYON-X M. Fulchiron, U.D.F.-C.D.S. 4 764; Mme Grumet, P.S., 2 939; MM. Bayer, mod. 2 050; Eisen-huth, R.P.R. 1 576; Gelin, P.C. 887. Ballotage.

LYON-XI M. Flacher, U.D.F. 3 938; Millon-Rousseau, P.S. 3 394; Plasse, R.P.R., 2 325; Baridon, U.D.F.-rad. 2 199; Mme Ruffier, P.C. 1 080; MM. Ducos, M.R.G., 320. Ballotage.

M. Baridon, c.s. a.d., soutien U.D.F., ne se représentait pas.

LYON-XIII MM. Metztrax, c.s. P.S. 3 966; Priole, R.P.R. 3 339; Vasquez, U.D.F.-rad. 2 225; Front, P.C. 2 073; Le Lervier, ext. d. 0. Ballotage.

● MEYZIEU MM. Barthez, R.P.R. 5 414; Tribet, P.S. 4 610; Mme Pagano, P.C. 1 590; M. Pautet, mod. 1 311. Ballotage.

MONSOLS M. Ducarre, U.D.F.-rad. 1 316, E.L.U. MM. Martin, div. G. 635; Do-mas, P.S., 308; Des Bosses, mod. 118; Estève, P.C. 32.

M. Leschellier, c.s. mod., ne se représentait pas.

● NEUVILLE-SUR-SAONE M. Linderep, P.S. 4 499; Meyer, R.P.R., 3 787; Vadon, mod. 2 378; Guillon, mod. 1 176; Allaud, P.C. 1 084. Ballotage.

OULLINS MM. Emelein, a. d., R.P.R. 9 202; Chabanne, P.S. 6 258; Girna, U.D.F., 2 390; Rochaix, P.C. 2 272; Pommeateau, ext. G. 592. Ballotage.

M. Bernard, c.s. mod., ne se représentait pas.

● SAINT-PIERRE M. Huon, R.P.R. 4 107; Poiga, P.S. diss., 3 389; Carrier, P.S. 2 422; Jacquemot, P.C., 1 383. Ballotage.

● SAINT-SYMPHORIEN-DOZON MM. Sibuet, c.s. P.S. 6 648; Saugnot, R.P.R. 7 946; Gobet, P.C. 3 179. Ballotage.

SAINT-SYMPHORIEN-SUR-COIZE M. Verceol, mod. 5 292, E.L.U. Mmes Fortier, P.S., 776; Vial, P.C. 138; M. Carlier, c.s. mod., ne se représentait pas.

ROUFFACH

MM. Freyssen, c.s. U.D.F.-C.D.S. 1 716; Diebolt, mod. 1 113; Platti, mod. 641; Boesch, P.S. 506; Thomann, mod. 396; Six, mod. 284; Banwarth, écol. 258; Bédarré, P.C. 100. Ballotage.

Six conseillers sortants de l'opposition sont réélus dans le premier tour, dont le président du conseil général, M. Gotsch, s'y ajoutent deux nouveaux élus : le maire de Colmar, M. Gerver, et son premier adjoint, M. Fuchs, député, qui avait son siège à M. Wenacker, l'un des deux seuls socialistes qui constituent l'assemblée départementale. Le second tour, est un ballottage déferlant à Colmar.

L'attention se portera essentiellement au second tour sur quatre sièges : M. Fuchs, député, qui avait son siège à M. Wenacker, l'un des deux seuls socialistes qui constituent l'assemblée départementale. Le second tour, est un ballottage déferlant à Colmar.

M. Erbiand, c.s. U.D.F.-C.D.S. 2 291; Poliph, mod. 1 174; Spitz, P.S. 900; Gaultz, mod. 680; Mme Weissbeck, écol. 284; Ber-thier, P.C., 90. Ballotage.

M. Henne, c.s. R.P.R., ne se représentait pas.

● CALUIRE-ET-CUIRE MM. Dugoujon, c.s. a.d. U.D.F. 6 194; Vieillard, P.S. 4 383; Mmes Briand, R.P.R. 3 813; Bouveret, P.S., 973. Ballotage.

● DÉCINES MM. Moulin, c.s. P.S. 5 044; Frayssé, R.P.R. 4 690; Pariente, P.C. 1 347. Ballotage.

LYON-I MM. de Laverne, R.P.R. 3 854; Collomb, c.s. U.D.F.-C.N.I.P. 3 355; Dupont, P.S., 1 583; Mme Cohen, P.C. 497; M. Le-moine, mod. 107. Ballotage.

LYON-III MM. Probert, R.P.R. 3 280; MM. Berardier, c.s. U.D.F. 2 269; Rochat, P.S. 2 112; Fournel, P.C. 494; Masy-Rouger, M.R.G. 148; Burdeyron, ext. d. 80; Grandaud, mod. 70. Ballotage.

LYON-V MM. Durand, c.s. P.S. 6 561; Collet, R.P.R. 3 633; Monestier, U.D.F.-C.D.S., 2 363; Rey, P.C. 1 600; Mme Fons, mod. 301. Ballotage.

LYON-X M. Fulchiron, U.D.F.-C.D.S. 4 764; Mme Grumet, P.S., 2 939; MM. Bayer, mod. 2 050; Eisen-huth, R.P.R. 1 576; Gelin, P.C. 887. Ballotage.

LYON-XI M. Flacher, U.D.F. 3 938; Millon-Rousseau, P.S. 3 394; Plasse, R.P.R., 2 325; Baridon, U.D.F.-rad. 2 199; Mme Ruffier, P.C. 1 080; MM. Ducos, M.R.G., 320. Ballotage.

M. Baridon, c.s. a.d., soutien U.D.F., ne se représentait pas.

LYON-XIII MM. Metztrax, c.s. P.S. 3 966; Priole, R.P.R. 3 339; Vasquez, U.D.F.-rad. 2 225; Front, P.C. 2 073; Le Lervier, ext. d. 0. Ballotage.

● MEYZIEU MM. Barthez, R.P.R. 5 414; Tribet, P.S. 4 610; Mme Pagano, P.C. 1 590; M. Pautet, mod. 1 311. Ballotage.

MONSOLS M. Ducarre, U.D.F.-rad. 1 316, E.L.U. MM. Martin, div. G. 635; Do-mas, P.S., 308; Des Bosses, mod. 118; Estève, P.C. 32.

M. Leschellier, c.s. mod., ne se représentait pas.

● NEUVILLE-SUR-SAONE M. Linderep, P.S. 4 499; Meyer, R.P.R., 3 787; Vadon, mod. 2 378; Guillon, mod. 1 176; Allaud, P.C. 1 084. Ballotage.

OULLINS MM. Emelein, a. d., R.P.R. 9 202; Chabanne, P.S. 6 258; Girna, U.D.F., 2 390; Rochaix, P.C. 2 272; Pommeateau, ext. G. 592. Ballotage.

M. Bernard, c.s. mod., ne se représentait pas.

● SAINT-PIERRE M. Huon, R.P.R. 4 107; Poiga, P.S. diss., 3 389; Carrier, P.S. 2 422; Jacquemot, P.C., 1 383. Ballotage.

● SAINT-SYMPHORIEN-DOZON MM. Sibuet, c.s. P.S. 6 648; Saugnot, R.P.R. 7 946; Gobet, P.C. 3 179. Ballotage.

SAINT-SYMPHORIEN-SUR-COIZE M. Verceol, mod. 5 292, E.L.U. Mmes Fortier, P.S., 776; Vial, P.C. 138; M. Carlier, c.s. mod., ne se représentait pas.

ROUFFACH MM. Freyssen, c.s. U.D.F.-C.D.S. 1 716; Diebolt, mod. 1 113; Platti, mod. 641; Boesch, P.S. 506; Thomann, mod. 396; Six, mod. 284; Banwarth, écol. 258; Bédarré, P.C. 100. Ballotage.

Six conseillers sortants de l'opposition sont réélus dans le premier tour, dont le président du conseil général, M. Gotsch, s'y ajoutent deux nouveaux élus : le maire de Colmar, M. Gerver, et son premier adjoint, M. Fuchs, député, qui avait son siège à M. Wenacker, l'un des deux seuls socialistes qui constituent l'assemblée départementale. Le second tour, est un ballottage déferlant à Colmar.

L'attention se portera essentiellement au second tour sur quatre sièges : M. Fuchs, député, qui avait son siège à M. Wenacker, l'un des deux seuls socialistes qui constituent l'assemblée départementale. Le second tour, est un ballottage déferlant à Colmar.

M. Erbiand, c.s. U.D.F.-C.D.S. 2 291; Poliph, mod. 1 174; Spitz, P.S. 900; Gaultz, mod. 680; Mme Weissbeck, écol. 284; Ber-thier, P.C., 90. Ballotage.

M. Henne, c.s. R.P.R., ne se représentait pas.

● CALUIRE-ET-CUIRE MM. Dugoujon, c.s. a.d. U.D.F. 6 194; Vieillard, P.S. 4 383; Mmes Briand, R.P.R. 3 813; Bouveret, P.S., 973. Ballotage.

● DÉCINES MM. Moulin, c.s. P.S. 5 044; Frayssé, R.P.R. 4 690; Pariente, P.C. 1 347. Ballotage.

LYON-I MM. de Laverne, R.P.R. 3 854; Collomb, c.s. U.D.F.-C.N.I.P. 3 355; Dupont, P.S., 1 583; Mme Cohen, P.C. 497; M. Le-moine, mod. 107. Ballotage.

RHONE (16 + [10] + 1)

ONT ETE REELUS : MM. Guerdon, mod. (Amplepuis); Gérin, U.D.F.-C.D.S. (Condrieu); Berger, U.D.F.-C.N.I.P. (Limonas); Fallay, U.D.F.-C.D.S. (Mornant).

BELLEUILLE-SUR-SAONE M. Morillon, U.D.F.-rad. 3 825, E.L.U. MM. Cimetière, c.s. M.G.R. 1 709; Viollet, P.S. 1 084; Four-cher, P.C., 563.

● BRON MM. Guittard, U.D.F. 5 673; Richard, P.S. 3 538; Deschamp, P.C. 1 934; Brière, écol. 674; Moulin, M.R.G., 360. Ballotage.

● CALUIRE-ET-CUIRE MM. Dugoujon, c.s. a.d. U.D.F. 6 194; Vieillard, P.S. 4 383; Mmes Briand, R.P.R. 3 813; Bouveret, P.S., 973. Ballotage.

</

DES ÉLECTIONS CANTONALES

MELISEY
M. Millaud, U.D.F. 2216;
Mme Daviot, c. s. M.R.G. 1828;
M. Landry Chapley, P.C. 457.
Ballottage.
SAINT-LOUP-SUR-SEMOUSE
MM. Messon, c. s. M.R.G. 3302;
Ferrero, R.P.R. 3123; Leroy, P.C.
768. Ballottage.
SAULX
M. Didain, R.P.R. 1042. ELU.
MM. Billig, c. s. M.R.G. 882;
Machere, P.C. 58.
SCY-SUR-SAONE
M. Poinot, U.D.F. 2016. ELU.
MM. Compagnon, c. s. P.S.
141; Chablain, P.C. 202.
VESOUL-EST
M. Ferry, U.D.F.-P.R. 3408.
ELU.
MM. Balog, c. s. P.S. 2320;
Paul, P.C. 270.
La gauche perd la majorité qu'elle

se détenait que grâce à une voix
depuis 1979. Le P.C. s'affaiblit et
perd 10 % des voix, tandis que les
quatre conseillers sortants socialis-
tes sont battus.
En terre radicale, le M.R.G. lui,
perd un siège et voit ses deux
autres sortants en ballottage (face
à deux candidats R.P.R.), dont un
très favorable à la gauche à Saint-
Louis de Vaux. La gauche non
communiqué, qui avait quinze sièges,
pourrait donc se retrouver dimanche
prochain avec dix conseillers (dont
4 P.S. et 5 M.R.G.).
Dans ce département où l'opposition
a présenté des candidats
d'union, le P.S., qui n'avait
deux sièges et qui perd désormais
deux conseillers sortants,
M. Christian Bergelin, député
(R.P.R.) de la 1^{re} circonscription,
1414 à Gray, pourrait être candidat
à la présidence du conseil général
qu'il occupa de 1976 à 1979.
CONS. GEN. (pr. : M. André
Girard, div. G.) : 3 P.S., 4 M.R.G.,
1 div. G., 2 U.D.F.-C.D.S., 3 U.D.F.-
P.R., 7 U.D.F., 1 C.N.I.P., 1 R.P.R.

SAONE-ET-LOIRE (28)

ONT ETE REELUS :
MM. Lapeyre, P.S. (Beaune-
Lancy); Ducrot, U.D.F. (Cher-
rolles); Trouillet, mod.
(Chautailles); Cavard, U.D.F.
(Montret); Lacharme, P.S.
(Saint-Bonnet-de-Joux);
Busie, M.R.G. (Saint-Jean-
Genest-le-National); Duvernois,
U.D.F. (Verdun-sur-le-Doubs);
Lacoste, U.D.F.-P.R. (Anty-
Sud); Dufour, P.S. Le Crest-
Ouest).
BUXY
M.M. Bigoulot, R.P.R. 1889;
Desbrière, c. s. P.S. 1430; Che-
valier, P.C. 488. Ballottage.
CHAGNY
M.M. Delorme, R.P.R. 2460;
Lachenaud, c. s. M.R.G.
1381; Escauzet, P.S. 1275; Poi-
sson, P.C. 747. Ballottage.
CHALON-SUR-SAONE-VILLE
M.M. Perret, R.P.R. 5111; La-
grange, c. s. P.S. 3212; Mme. Ra-
couze, P.C. 1575; M. Potillon,
Mod. 249. Ballottage.
COUCHES
M.M. Desdandre, Mod. 1383;
Mennier, P.C. 1011; Lavrotte,
M.R.G. 590; Jeannin Nallet,
Mod. 283. Ballottage.
M. Carrière, c. s. Mod., ne se
représente pas.
QUEUGNON
M.M. Cottin, P.S. 2279; Ger-
main, Mod. 1888; Davy-Vilain,
P.C. 1197; Journet, Mod. 248;
Terrillon, Div. G. 189. Ballottage.
M. Nageotte, c. s. Mod., ne se
représente pas.
LA CHAPELLE-DE-GUINCHAY
M.M. Pissard, c. s. M.R.G.
1005; Gery, U.D.F. 701; Co-
gnard, R.P.R. 622; Longfay,
P.C. 821; Gaillard, Mod. 509;
Guillaume, Mod. 319; Couturier,
Mod. 212. Ballottage.
LE CREUSOT-EST
M.M. Graffard, Mod. 2429;
Laffly, c. s. P.S. 2373; Simo-
nin, P.C. 773. Ballottage.
LOUHANS
M.M. Morey, c. s. U.D.F.-C.D.S.
2794; Brat, P.S. 2291; Danras,
R.P.R. 999; Drilhen, P.C. 427.
Ballottage.
MACON-NORD
M.M. Bognard, c. s. P.S. 3329;
Fauré, R.P.R. 1331; Brun,
U.D.F. 1803; Ferdis, P.C. 693;
De Vigan, Mod. 571. Ballottage.
MONTCEAU-LES-MINES-SUD
M.M. Marchand, R.P.R. 2142;
Favre, c. s. P.C. 2028; Provost,
P.S. 1400; Mme Ackermann,
M.R.G. 415. Ballottage.
MONTCEIS
M. Quinry, P.S. 3212. ELU.
M.M. Lantier, R.P.R. 2215;
Marnet, P.C. 1005.
M. Beaumont, c. s. M.R.G., ne
se représente pas.
MONTCHANIN
M.M. Forest, P.S. 1711; Cor-
neloup, R.P.R. 1547; Decarle,
P.C. 892. Ballottage.
M. Farautier, c. s. P.S., ne se
représente pas.
MONTPIONT-EN-BRESSE
M.M. Jeanne, mod. 689; Pe-
gibet, P.S. 528; Vivant, M.R.G.
805; Souteyrand, P.C. 183. Ball.
M. Badoux, c. s. M.R.G., ne se
représente pas.
PALINGES
M.M. Lacroix, R.P.R. 707; Be-
rand, c. s. P.S. 694; Elzet, mod.
461; Chieriel, P.C. 242. Ballottage.
PIERRE-DE-BRESSE
M.M. Pareaud, U.D.F. 2228. ELU.
M.M. Rousseau, P.S. 1040; Du-
chassin, P.C. 829.
M. Camus, c. s. P.S., ne se re-
présente pas.
SAINT-MARTIN-EN-BRESSE
M.M. Humblot, c. s. U.D.F. 918;
Juillard, P.C. 854; Genot, P.S.
288. Ballottage.
TOULON-SUR-ARROUX
M.M. Jeannot, mod. 3410; Ba-
thiard, P.C. 1970; Mme Gillot,
P.S. 1586. Ballottage.
M. Chapuis, c. s. P.C., ne se re-
présente pas.
TOURNUS
M.M. Gautheron, c. s. P.S. 2545;
Volot, U.D.F.-R.P.R. 2297; Fer-
ret, P.C. 720. Ballottage.
TRAMAYES
Mme de Quatrebarbes, U.D.F.
1106. ELU.
M.M. Fargot, M.R.G. 467;
Denard, P.C. 208; Chalkes, c. s.
P.S.
L'ajournement de la gauche a été
marqué par l'élection de la comtesse
Germaine de Quatrebarbes, maire de
Tramayes et de M. Jean Paron à

div. G. 489; Mme Marguerite,
P.S. 489. Ballottage.
Le Surtout reste fidèle à l'opposition;
malgré le faible contingent
socialiste, en printemps dernier,
la nouvelle majorité, élue de
suffrages exprimés se sont portés
sur cette fois, sur l'opposition. Celle-ci
devrait donc conserver la présidence
du conseil général.
Sur les neuf conseillers élus le
21 mars, huit appartenaient à l'op-
position, un seul à la gauche : il
s'agit de M. Jean-Claude Boulard,
directeur de cabinet du ministre de
la mer.
Symbole de cette bonne santé de
l'opposition : le ballottage défavo-
rable à la gauche de nouveaux
députés socialistes, M. Guy Michel
Chenouet, et l'échec d'un autre
député socialiste, M. Raymond
Douérou, leur ex-conseiller P.S. sor-
tant, M. Martin, à Boulogne.
En revanche, l'opposition ne
semble pas souffrir de la perte de
difficultés internes au P.S. à La
Suzette-sur-Sarthe : M. Guérin, le
maître à penser socialiste, est élu
après par M. Fouet, conseiller général
depuis trente ans; de même à
Laigny, où Mme Jeanne Bonvaux,
également sortante qui n'avait pas
accepté le verdict de la section socialiste,
est démantelée par le candidat socialis-
te officiel, M. Boudreau, qui
paraît bien placé pour le second
tour.
A Vibraye, le duel insolite entre
deux chrétiens (Mme Meyrieux)
et la comtesse d'Harcourt a tourné
court. Il a manqué à cette dernière
seize voix pour être élue au pre-
mier tour, tandis que son chré-
tienne rivale, qui avait fait partie
de la section socialiste, est élue
suppléante : elle totalise 51 % de
suffrages exprimés. Mais dans cette
municipalité d'union à direction
communiste, le P.S. passe en tête
avec 31 % des suffrages.
CONS. GEN. (pr. : M. Michel
d'Harcourt, U.D.F.-P.R. sén.) : 4 P.C.,
4 P.S., 1 P.S. div., 1 div. G., 1 U.D.F.-
P.R., 1 U.D.F., 1 C.N.I.P., 1 R.P.R.

SARTHE (17 + [4])

ONT ETE REELUS :
M.M. Bonnard, P.S. (Agnon-
ville); Girard, U.D.F.-C.D.S.
(Aubers); Avocat, mod. (Beau-
fort); Dumas, R.P.R. (Cham-
bry-Sud); Buisson, U.D.F.-
C.D.S. (Modane); Budkiewicz,
P.S. (Kerfleur); Gutchard,
U.D.F.-C.D.S. (Saint-Gemais-
sur-Guyon); Meunier, mod.
(Ugine); Besson, P.S. (Saint-
Alban-Laysse).

SAVOIE (17)

ONT ETE REELUS :
M.M. Bouvier, P.C. (Agnon-
ville); Girard, U.D.F.-C.D.S.
(Aubers); Avocat, mod. (Beau-
fort); Dumas, R.P.R. (Cham-
bry-Sud); Buisson, U.D.F.-
C.D.S. (Modane); Budkiewicz,
P.S. (Kerfleur); Gutchard,
U.D.F.-C.D.S. (Saint-Gemais-
sur-Guyon); Meunier, mod.
(Ugine); Besson, P.S. (Saint-
Alban-Laysse).

BONNETABLE
M. Boyer, mod. 2563. ELU.
M.M. Vigneron, c. s. mod. 1226;
Bessard, P.S. 597; Laizer, P.C.
387.
BRULON
M. Poussin, mod. 2174. ELU.
M.M. Drezet, P.S. 418; Rouby,
P.C. 282.
M. Mayet, c. s. mod., ne se
représente pas.
CHATEAU-DU-LOIR
M.M. Thomas, c. s. P.C. 3068;
Bodejean, U.D.F. (Saint-Camille);
Comilleau, P.S. 1881. Ballottage.
ECOMMOY
M.M. Jacob, U.D.F. 4758;
Houdine, P.S. 1904; Hée, div. G.
1127; Mme Desmarest, c. s. P.S.
div. G. 1068; M.M. Maréchal, P.C.
915; Drouot, P.C. 215; Motreau,
c. s. div. G. Ballottage.
FRESNAY-SUR-SARTHE
M.M. de Caumont la Force,
mod. 1783; Blanc, c. s. mod.
1580; Chesnier, P.S. 1274; Bi-
rot, P.C. 187. Ballottage.
LA FERTÉ-BERNARD
M. Oustable, U.D.F.-R.P.R.
4848. ELU.
M.M. Talbourdel, P.S. 1911;
Drouot, P.C. 670.
M. Benard, c. s. U.D.F.-P.R., ne
se représente pas.
LA FLECHE
M.M. de Mompou, U.D.F. 4494;
Chauveau, P.S. 3228; Car-
ton, R.P.R. 876; Bouvier, U.D.F.-
P.R. 571; Potier, P.C. 336. Ball.
M. Guibot, c. s. mod., ne se
représente pas.
LA SUZE-SUB-SARTHE
M.M. Moisson, mod. 2148;
Fouquet, c. s. P.S. 2030; Guéretin,
P.S. div. G. 1469; Klolon, P.C.
1147. Ballottage.
LE MANS-NORD-VILLE
M.M. Gevaux, R.P.R. 2723;
Raux, P.S. 2402; Fillaud, U.D.F.
1909; Renover, P.C. 617;
Bouchet, P.S.U. 183; Moncellet,
div. G. 145. Ballottage.
LE MANS-OUEST
M.M. Airy, R.P.R. 3307; Be-
delieve, P.S. 2566; Mme Hor-
nyak, P.C. 1188; M. Pressoir,
mod. 550. Ballottage.
LE MANS-SUD-OUEST
M.M. Boulay, a. d. P.C. 2789;
Mestrier, R.P.R. 2348; Delgaud,
P.S. 1928; Bessollet, div. G. 311.
Ballottage.
LE MANS-VILLE-EST
M.M. Angevin, U.D.F. 2687;
Roussel, P.S. 2297; Arnaud,
P.C. 1977; Ferrigand, div. G. 286.
Ballottage.
LOUÉ
M.M. Bellesort, U.D.F.-C.D.S.
1215; Bollard, P.S. 1089; Cou-
telle, mod. 972; Mme Isambert,
mod. 781; M.M. Bardou, P.C. 75.
Ballottage.
M. de Beauvoisin, c. s. U.D.F.-
P.R., ne se représente pas.
PONTVALLAIN
M.M. Bourssard, c. s. mod.
1551; Lochoux, P.S. 1139; Bian-
chard, mod. 1109; Noiseau, P.C.
518. Ballottage.
VIBRAYE
Mme d'Harcourt, mod. 1649;
M.M. Massé, P.C. 397; Harro, c. s.

ADME
M. Ficollet, R.P.R. 1947. ELU.
M.M. Jannet, c. s. mod. 689;
Tugnot, P.S. 480; Monmayeur,
P.C. 288. Ballottage.
CHAMBERY-NORD
M.M. Monin, c. s. P.S. 2351;
Bouvard, R.P.R. 3114; Bollon,
U.D.F. 1801; Besson, P.C. 692;
Mouillard, P.S.U. 179. Ballottage.
LA MOTTE-SERVOLEX
M. Hochard, U.D.F.-C.D.S. 3978.
ELU.
M. Benatar, c. s. P.S. 3043;
Mme Legrand, P.C. 594.
LA ROCHETTE
M.M. Tranchant, P.C. 1022;
Portugal, P.S. 555.
M. Lozac Emeur, c. s. mod., ne
se représente pas.
LES ECHELLES
M.M. Vial, U.D.F. 1016; Tho-
mal, P.S. 694; Mead, P.C. 138.
M. Gros, c. s. P.R., ne se repré-
sente pas.
MOUTIERS
M.M. Tartarot, R.P.R. 3096. ELU.
M.M. Blanc, c. s. a. d. P.S.
1839; Régner, P.C. 1216.
SAINT-JEAN-DE-MAURIENNE
M.M. Perrier, c. s. P.S. 2312;
3062; Durbet, R.P.R. 2312;
Mme Ferrat, P.C. 831; M. Mila,
P.C. 351. Ballottage.
SAINT-PIERRE-D'ALBIGNY
M.M. Ferret de Monpezat, R.P.R.
998; Mésard, c. s. P.S. 919; Can-
dre, P.C. 372; Allard, div. G. 212.
Ballottage.
La gauche, qui avait conquis, en
1976, la présidence du conseil gé-
néral de la Savoie grâce à l'appui de
voix de deux conseillers généraux
modérés, avait, en 1979, obtenu à
elle seule la majorité pour élire
siège (trois P.S., cinq P.C.). Le
14 mars, le P.S. a perdu deux sièges,
Moutiers et La Motte-Servolex, au
profit du R.P.R., et parmi les quatre
contenus en ballottage la gauche
devrait perdre dans celui de
Chambery-Nord, également au pro-
fit du R.P.R., et dans les cantons des
Echelles et de Saint-Pierre-d'Albi-
gny, le scrutin sera très serré,
dimanche prochain.
Les formations de droite et de
gauche pourraient avoir, au soir du
21 mars, un nombre égal d'élus :
cinq. Le nom du futur président
du conseil général de la Savoie
dépendra alors, comme en 1976, du

vote des quatre conseillers gé-
néral non sortants. Deux d'entre eux,
dont le canton était renouvelable,
jureront, partiellement, à droite
par la droite, qui élit de leur côté
un adversaire. Si le P.S. s'abstient
de présenter un candidat contre
M. Jannet à Moutiers, il désigne un
adversaire contre M. Meunier, qui
démontre à y a quelques années
du P.S. mais qui tout pour l'actuel
président du conseil général, le socialis-
te Louis Besson. M. Meunier a été
réélu dès le premier tour. La droite
espère qu'il s'associera, après le
21 mars, à une « nouvelle ma-
jorité ».
Le jeune député R.P.R. M. Michel
Barnier, qui espérait à l'occasion
de ces élections planter les pre-
miers jalons en direction du siège
de président du conseil général, a
apparemment mieux réussi qu'il ne
l'espérait. Seul, M. Bouvier, U.D.F.-
C.D.S. (Boège), a obtenu la majorité
personnelle dans le département
départemental adjointe pourrait
faire échec à son adversaire de droite.
CONS. GEN. (pr. : M. Louis
Besson, c. s. P.S. 2351; M. P.S.,
5 U.D.F.-C.D.S., 3 R.P.R., 1 app.
R.P.R., 7 mod.

920; M. Buet, div. gauche, 650;
Mme Edmond, P.C. 518. Ball.
M. Combet, c. s. div. G., ne se
représente pas.
RUMILLY
M.M. Degand, c. s. sout. R.P.R.
1981; Benoit, div. G. 1678; De
Mouxy, U.D.F. 1590; Mme Va-
lentini, mod. 694; M. Roudet,
P.C. 388. Ballottage.
SALLANCHES
M.M. Morand, U.D.F. 1680;
Grevy, R.P.R. 1493; Gacbet,
mod. 1218; Pouchard, mod.
1108; Dales, P.S. 831; Honoré,
mod. 449; Descombes, P.C. 241.
Ballottage.
Le Bescond, c. s. sout. R.P.R.,
ne se représente pas.
THONES
M. Golliet, U.D.F.-C.D.S. 4218.
ELU.
M.M. Cassagne, P.S. 626; Ge-
not, P.C. 85.
Dupont, c. s. U.D.F.-C.D.S., ne
se représente pas.
THORENS-GILLES
M.M. Band, U.D.F. 1094; Me-
tral, mod. 920; Amls, P.S. 626;
Perret, P.C. 297. Ballottage.
Lavy, c. s. a. s. U.D.F.-P.R.,
ne se représente pas.
La gauche qui ne disposait à
l'Assemblée départementale que de
sept conseillers généraux (cinq P.S.
et deux P.C.) sur trente-trois, re-
viendra le 21 mars prochain encore
plus « squelettique ». Sa effet, deux
conseillers généraux socialistes,
M. Camberfort, à Annemas-Sud
(U.D.F.), le second par M. Michel
Barnier, à Bessans, ont été élus
de la Haute-Savoie, M. Claude Berruyer
(U.D.F.), le second par M. Michel
Barnier (mod.). Enfin, le canton de
Chamonix qui avait élu en 1976 un
communiste remplira probablement
à sa place un R.P.R. le 21 mars.
Dans ce département qui a voté
massivement pour M. Girard d'Har-
court le 16 mars et où tous les
sièges de députés et de sénateurs
appartiennent au C.D.S. ou au
R.P.R., onze des seize conseillers
général renouvelables — tous de
droite — ont été réélus ou élus dès
le premier tour, souvent avec des
scores qui frisent le « plébiscite ».
CONS. GEN. (pr. : M. Bernard
Fellarin, U.D.F.-P.R. sén.) : 2 P.C.,
2 P.S., 1 div. G., 3 U.D.F.-C.D.S.,
1 U.D.F.-P.R., 1 U.D.F., 2 app. R.P.R.,
7 mod.
(Lire la suite page 20.)

(16 + 10) + 1)

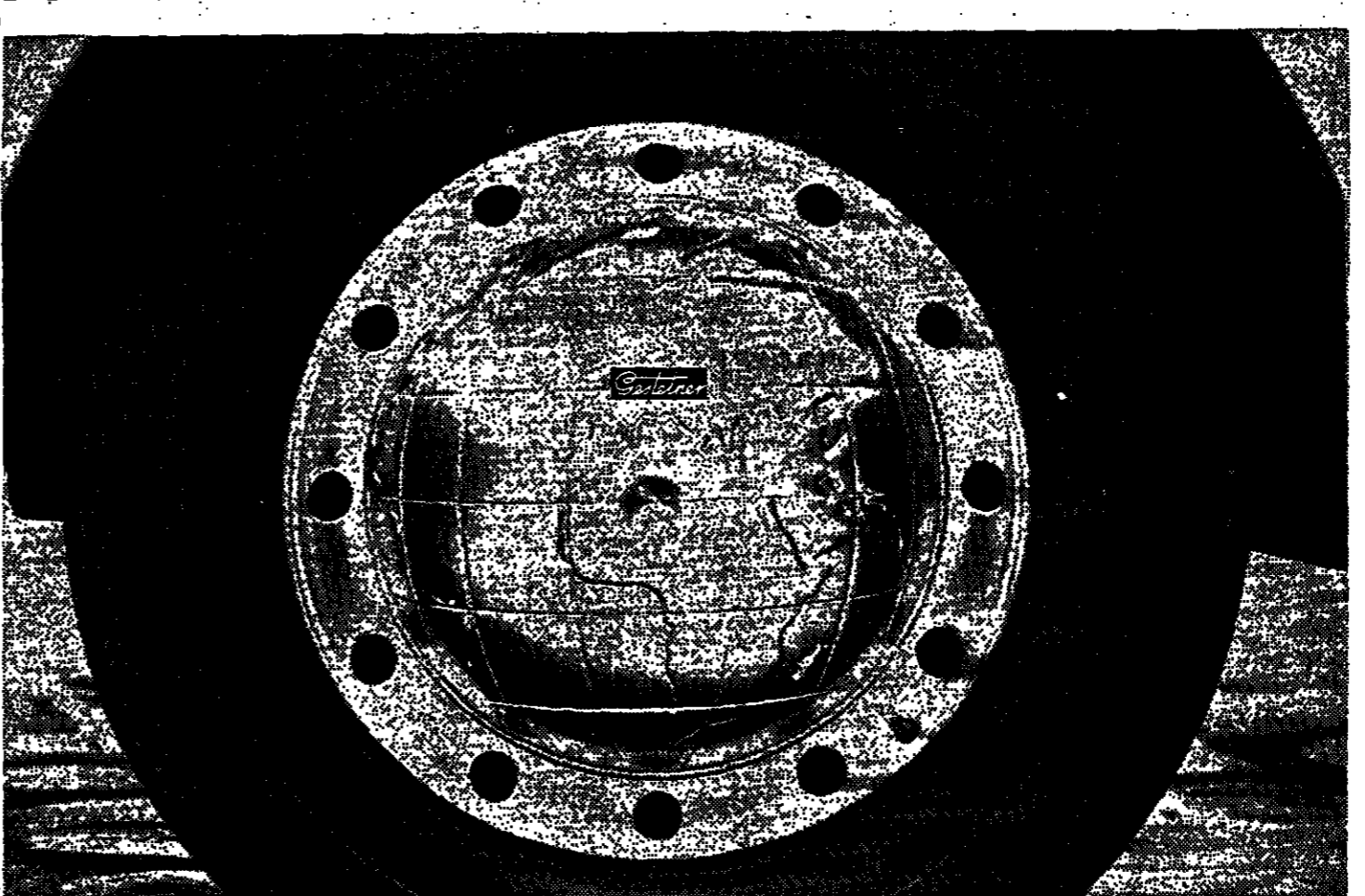

TOUT LE MONDE VEUT UN SERVICE IMPECCABLE. GESTETNER MET 450 VOITURES A VOTRE DISPOSITION.

Les copieurs Gestetner bénéficient d'un service sans faille. Pas de phrases ! Démonstration. 45 succursales réparties sur toute la France. Soit plusieurs centaines de véhicules. Soit plus de mille personnes à votre service. Où que vous soyez, Gestetner livre à domicile et fournit à tout moment l'assistance technique que vous lui demandez. Pour assurer un service impeccable, il n'y a pas de secret. Il faut du monde, des véhicules, des stocks de pièces détachées, à proximité des utilisateurs. Et il faut penser à tout.

Pour recevoir, sans engagement, une information complète sur nos copieurs, retenez ce bon à Gestetner - 71, rue Camille Gernez - 91400 Viry-sur-Seine - Tél. : 690.85.22.

M. _____ Société _____ M. _____

Adresse _____ Tél. _____

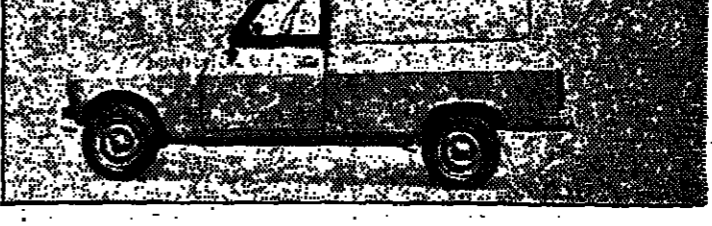

Gestetner Pour l'amélioration de vos conditions de travail.

LE PREMIER TOUR

SEINE-MARITIME (19 + [23])

ONT ETE REELUS : MM. Binet, U.D.F. (Argueil); Verhaeghe, U.D.F. (Buckly); Mabou, U.D.F.-rad. (Candebe...

SAINT-ETIENNE-DU-ROUVRAY : MM. Toulain, P.C. 4724; Tisse, U.D.F.-M.D.S. 2918; Le-

BOIS-GUILLAUME : MM. Quintard, mod. 3000; Carlier, P.S. 2778; Baourat, U.D.F.-M.D.S. 1925; Pasquou...

YERVILLE : MM. Trassy-Paillogues, U.D.F.-R.P.R. 2312, E.L.U. R.P.R. 1133; Volay, P.C. 204; Malet, div. g. 228...

CAUDEBEC-LES-ELBEUF : MM. Rhen, P.S. 4431; Paque-rou, R.P.R. 3604; Morin, P.C. 1827, Ballottage.

SAINT-MADKENT-L'ECOLE-I : MM. Lemberton, c. s. P.S. diss. 2971; Moreau, U.D.F. 1582; Meunier, P.S. 474; Migne Vinet, P.C. 383, Ballottage.

CAUDEBEC-LES-ELBEUF : MM. Rhen, P.S. 4431; Paque-rou, R.P.R. 3604; Morin, P.C. 1827, Ballottage.

SAINT-VALERY-SUR-SOMME : MM. Gauthier, c. s. P.S. 2826; Boulanger, P.C. 2254; Lebeuf, R.P.R. 425; Rousseau, div. E. 52, Ballottage.

CAUDEBEC-LES-ELBEUF : MM. Rhen, P.S. 4431; Paque-rou, R.P.R. 3604; Morin, P.C. 1827, Ballottage.

SAINT-VALERY-SUR-SOMME : MM. Gauthier, c. s. P.S. 2826; Boulanger, P.C. 2254; Lebeuf, R.P.R. 425; Rousseau, div. E. 52, Ballottage.

CASTRES-EST : MM. Moliner, R.P.R. 2697; Amou, c. s. P.S. 2817; Castro, P.C. 685; Amaric, M.R.G. 358; Bouyssou, U.D.F. 247; Vivies, mod. 38, Ballottage.

CASTRES-SUD : MM. Obiema, R.P.R. 3339; Petit, c. s. P.S. 3148; Tignières, P.C. 1818; Ginolha, M.R.G. 267, Ballottage.

MOLIERES : MM. Combelles, c. s. mod. 705; Sahuc, M.R.G. 538; Delfour, P.S. 530; Benches, P.C. 08, Ballottage.

MONTAUBAN-II : MM. Ahinet, R.P.R. 2267; Gouze, c. s. P.S. 3009; Gonzalez, M.R.G. 1048; Mme Bouysse, P.C. 504; M. Cerciat, ext. g. 182, Ballottage.

CASTRES-EST : MM. Moliner, R.P.R. 2697; Amou, c. s. P.S. 2817; Castro, P.C. 685; Amaric, M.R.G. 358; Bouyssou, U.D.F. 247; Vivies, mod. 38, Ballottage.

CASTRES-SUD : MM. Obiema, R.P.R. 3339; Petit, c. s. P.S. 3148; Tignières, P.C. 1818; Ginolha, M.R.G. 267, Ballottage.

MOLIERES : MM. Combelles, c. s. mod. 705; Sahuc, M.R.G. 538; Delfour, P.S. 530; Benches, P.C. 08, Ballottage.

MONTAUBAN-II : MM. Ahinet, R.P.R. 2267; Gouze, c. s. P.S. 3009; Gonzalez, M.R.G. 1048; Mme Bouysse, P.C. 504; M. Cerciat, ext. g. 182, Ballottage.

CASTRES-EST : MM. Moliner, R.P.R. 2697; Amou, c. s. P.S. 2817; Castro, P.C. 685; Amaric, M.R.G. 358; Bouyssou, U.D.F. 247; Vivies, mod. 38, Ballottage.

CASTRES-SUD : MM. Obiema, R.P.R. 3339; Petit, c. s. P.S. 3148; Tignières, P.C. 1818; Ginolha, M.R.G. 267, Ballottage.

MOLIERES : MM. Combelles, c. s. mod. 705; Sahuc, M.R.G. 538; Delfour, P.S. 530; Benches, P.C. 08, Ballottage.

MONTAUBAN-II : MM. Ahinet, R.P.R. 2267; Gouze, c. s. P.S. 3009; Gonzalez, M.R.G. 1048; Mme Bouysse, P.C. 504; M. Cerciat, ext. g. 182, Ballottage.

CASTRES-EST : MM. Moliner, R.P.R. 2697; Amou, c. s. P.S. 2817; Castro, P.C. 685; Amaric, M.R.G. 358; Bouyssou, U.D.F. 247; Vivies, mod. 38, Ballottage.

CASTRES-SUD : MM. Obiema, R.P.R. 3339; Petit, c. s. P.S. 3148; Tignières, P.C. 1818; Ginolha, M.R.G. 267, Ballottage.

MOLIERES : MM. Combelles, c. s. mod. 705; Sahuc, M.R.G. 538; Delfour, P.S. 530; Benches, P.C. 08, Ballottage.

MONTAUBAN-II : MM. Ahinet, R.P.R. 2267; Gouze, c. s. P.S. 3009; Gonzalez, M.R.G. 1048; Mme Bouysse, P.C. 504; M. Cerciat, ext. g. 182, Ballottage.

CASTRES-EST : MM. Moliner, R.P.R. 2697; Amou, c. s. P.S. 2817; Castro, P.C. 685; Amaric, M.R.G. 358; Bouyssou, U.D.F. 247; Vivies, mod. 38, Ballottage.

CASTRES-SUD : MM. Obiema, R.P.R. 3339; Petit, c. s. P.S. 3148; Tignières, P.C. 1818; Ginolha, M.R.G. 267, Ballottage.

MOLIERES : MM. Combelles, c. s. mod. 705; Sahuc, M.R.G. 538; Delfour, P.S. 530; Benches, P.C. 08, Ballottage.

MONTAUBAN-II : MM. Ahinet, R.P.R. 2267; Gouze, c. s. P.S. 3009; Gonzalez, M.R.G. 1048; Mme Bouysse, P.C. 504; M. Cerciat, ext. g. 182, Ballottage.

BOIS-GUILLAUME : MM. Quintard, mod. 3000; Carlier, P.S. 2778; Baourat, U.D.F.-M.D.S. 1925; Pasquou...

YERVILLE : MM. Trassy-Paillogues, U.D.F.-R.P.R. 2312, E.L.U. R.P.R. 1133; Volay, P.C. 204; Malet, div. g. 228...

CAUDEBEC-LES-ELBEUF : MM. Rhen, P.S. 4431; Paque-rou, R.P.R. 3604; Morin, P.C. 1827, Ballottage.

SAINT-MADKENT-L'ECOLE-I : MM. Lemberton, c. s. P.S. diss. 2971; Moreau, U.D.F. 1582; Meunier, P.S. 474; Migne Vinet, P.C. 383, Ballottage.

CAUDEBEC-LES-ELBEUF : MM. Rhen, P.S. 4431; Paque-rou, R.P.R. 3604; Morin, P.C. 1827, Ballottage.

SAINT-MADKENT-L'ECOLE-I : MM. Lemberton, c. s. P.S. diss. 2971; Moreau, U.D.F. 1582; Meunier, P.S. 474; Migne Vinet, P.C. 383, Ballottage.

CAUDEBEC-LES-ELBEUF : MM. Rhen, P.S. 4431; Paque-rou, R.P.R. 3604; Morin, P.C. 1827, Ballottage.

SAINT-MADKENT-L'ECOLE-I : MM. Lemberton, c. s. P.S. diss. 2971; Moreau, U.D.F. 1582; Meunier, P.S. 474; Migne Vinet, P.C. 383, Ballottage.

CASTRES-EST : MM. Moliner, R.P.R. 2697; Amou, c. s. P.S. 2817; Castro, P.C. 685; Amaric, M.R.G. 358; Bouyssou, U.D.F. 247; Vivies, mod. 38, Ballottage.

CASTRES-SUD : MM. Obiema, R.P.R. 3339; Petit, c. s. P.S. 3148; Tignières, P.C. 1818; Ginolha, M.R.G. 267, Ballottage.

MOLIERES : MM. Combelles, c. s. mod. 705; Sahuc, M.R.G. 538; Delfour, P.S. 530; Benches, P.C. 08, Ballottage.

MONTAUBAN-II : MM. Ahinet, R.P.R. 2267; Gouze, c. s. P.S. 3009; Gonzalez, M.R.G. 1048; Mme Bouysse, P.C. 504; M. Cerciat, ext. g. 182, Ballottage.

BOIS-GUILLAUME : MM. Quintard, mod. 3000; Carlier, P.S. 2778; Baourat, U.D.F.-M.D.S. 1925; Pasquou...

YERVILLE : MM. Trassy-Paillogues, U.D.F.-R.P.R. 2312, E.L.U. R.P.R. 1133; Volay, P.C. 204; Malet, div. g. 228...

CASTRES-EST : MM. Moliner, R.P.R. 2697; Amou, c. s. P.S. 2817; Castro, P.C. 685; Amaric, M.R.G. 358; Bouyssou, U.D.F. 247; Vivies, mod. 38, Ballottage.

CASTRES-SUD : MM. Obiema, R.P.R. 3339; Petit, c. s. P.S. 3148; Tignières, P.C. 1818; Ginolha, M.R.G. 267, Ballottage.

MOLIERES : MM. Combelles, c. s. mod. 705; Sahuc, M.R.G. 538; Delfour, P.S. 530; Benches, P.C. 08, Ballottage.

MONTAUBAN-II : MM. Ahinet, R.P.R. 2267; Gouze, c. s. P.S. 3009; Gonzalez, M.R.G. 1048; Mme Bouysse, P.C. 504; M. Cerciat, ext. g. 182, Ballottage.

Le Monde REALISE CHAQUE SEMAINE UNE SELECTION HEBDOMADAIRE spécialement destinée à ses lecteurs résidant à l'étranger Exemple spécimen sur demande

DIPLOMATIE

Les États-Unis sont prêts à discuter de l'Amérique centrale avec l'U.R.S.S.

Selon des indications concordantes, rapportées par notre correspondant à Washington, l'administration Reagan serait en train d'assembler sa position sur l'Amérique centrale, envisageant désormais une solution négociée et sera prête à discuter avec Moscou.

Washington. — Les États-Unis sont en train d'assembler leurs positions sur l'Amérique centrale et de rechercher une solution négociée. On en avait eu une première indication le 12 mars à l'issue de la visite de M. Mitterrand à la Maison Blanche.

Jusqu'à présent, les États-Unis n'étaient pas très chauds pour le plan de paix du président Lopez Portillo, qui, le 21 février à Managua, avait prononcé un tel dialogue.

Selon le ministre mexicain, on se trouve devant trois « Etats » : les relations entre les États-Unis et le Nicaragua ; les rapports américano-cubains ; enfin, la guerre civile au Salvador.

Pour dénouer le premier, M. Haig et Castaneda auraient discuté d'une série de concessions réciproques. Le régime sandiniste s'engagerait à ne pas armer les guérillas des pays voisins.

Sur le terrain, cependant, d'âpres combats se poursuivent entre la guérilla et l'armée salvadorienne. L'engagement le plus sérieux a eu lieu le 12 mars, près de la ville de Chalatenango.

La radio clandestine des rebelles a, le dimanche 14 mars dans la soirée, lancé un appel à la population salvadorienne, lui demandant de se tenir prête pour le « moment décisif » de la prochaine « insurrection générale ».

Le commandement militaire salvadorien estime que les rebelles pourraient tenter une action d'envergure contre la capitale, le 28 mars, jour des élections à l'Assemblée constituante.

Washington. — Les États-Unis ont une position sur l'Amérique centrale, envisageant désormais une solution négociée et sera prête à discuter avec Moscou.

de notre correspondant

à ne pas armer les guérillas des pays voisins. Il recevait, en échange, la garantie de n'être menacé ni par les États-Unis ni par les gouvernements de droite (Argentine, Guatemala, Salvador) ni par les anciens partisans du général Somoza.

La solution pour les deux autres « noeuds » est moins claire. Le Mexique favorise des négociations tous azimuts entre Washington et La Havane ; entre la jungle salvadorienne et la guérilla, mais on ignore jusqu'où ira l'administration Reagan.

Une preuve fragile. Le département d'Etat n'a cependant guère de chance avec ses démonstrations relatives à l'intervention nicaraguayenne au Salvador.

Le 12 mars, plusieurs journalistes américains avaient été convoqués au département d'Etat pour rencontrer un autre combattant nicaraguayen, capturé au Salvador il y a un an, et qui devait confirmer de sa propre bouche les accusations de Washington.

Le 12 mars, plusieurs journalistes américains avaient été convoqués au département d'Etat pour rencontrer un autre combattant nicaraguayen, capturé au Salvador il y a un an, et qui devait confirmer de sa propre bouche les accusations de Washington.

Le 12 mars, plusieurs journalistes américains avaient été convoqués au département d'Etat pour rencontrer un autre combattant nicaraguayen, capturé au Salvador il y a un an, et qui devait confirmer de sa propre bouche les accusations de Washington.

Le 12 mars, plusieurs journalistes américains avaient été convoqués au département d'Etat pour rencontrer un autre combattant nicaraguayen, capturé au Salvador il y a un an, et qui devait confirmer de sa propre bouche les accusations de Washington.

Le 12 mars, plusieurs journalistes américains avaient été convoqués au département d'Etat pour rencontrer un autre combattant nicaraguayen, capturé au Salvador il y a un an, et qui devait confirmer de sa propre bouche les accusations de Washington.

Le 12 mars, plusieurs journalistes américains avaient été convoqués au département d'Etat pour rencontrer un autre combattant nicaraguayen, capturé au Salvador il y a un an, et qui devait confirmer de sa propre bouche les accusations de Washington.

AFRIQUE

L'U.R.S.S. s'inquiète du retard dans la mise en place d'un « parti marxiste-léniniste » en Éthiopie

de notre correspondant

Moscou. — Les deux principales têtes de pont de la pénétration soviétique en Afrique, à savoir l'Angola et l'Éthiopie, donnent certaines inquiétudes aux dirigeants du Kremlin.

Soucieux de se mettre à l'abri de tout retournement de situation dans cette région du monde, l'U.R.S.S. veille jalousement à l'application des principes qui définissent en octobre 1980, à la conférence de Berlin, M. Foronov, lorsqu'il affirmait que « pour maintenir et consolider les positions progressistes de ces pays ».

C'est la question du parti qui est au centre des difficultés avec l'Éthiopie. Les deux camps ont fait part de leurs déclarations publiques, mais elles sont attestées par plusieurs témoignages.

Réticences sur l'Angola

On relève, en outre, la relative froideur avec laquelle les événements, dans cet article, aussi bien l'actuelle campagne militaire menée en Érythrée par Addis-Abeba, que les récents succès obtenus par l'Organisation du peuple algérien (O.P.A.)

de notre correspondant

Mengistu, par nationalisme autant que par prudence, répugnerait à donner ce page à l'U.R.S.S. Même si l'Éthiopie est trop dépendante de l'Union soviétique pour faire sérieusement cavalier seul, Moscou n'entend pas prendre le moindre risque à cet égard.

Avec l'Angola, les problèmes sont du même ordre, même s'ils prennent une autre forme : le parti existe, en effet, fidèlement calqué sur le modèle soviétique, mais c'est la diplomatie de Luanda, cette fois, qui couronne le Kremlin. L'affaire remonte aux ouvertures faites par le président angolais, en décembre dernier, en direction des États-Unis.

Alger. — M. Babah Bitat a retrouvé, samedi 13 mars, son poste de président de l'Assemblée nationale populaire au cours d'une séance inaugurale sans surprise.

Algérie

Alger. — M. Babah Bitat a retrouvé, samedi 13 mars, son poste de président de l'Assemblée nationale populaire au cours d'une séance inaugurale sans surprise.

Fin janvier, M. Lucio Lara membre du bureau politique du M.P.L.A. est venu à Moscou, où il a réaffirmé la volonté de son pays de développer sa coopération avec l'Union soviétique, mais aussi son désir de renouer des relations avec les États-Unis.

Si l'on ne faut pas surestimer la portée des déclarations qui ont été faites par Moscou tant à l'Éthiopie qu'à l'Angola, il n'en reste pas moins que l'U.R.S.S. s'est sentie obligée dans un cas comme dans l'autre, de « mettre les points sur les i » ; ainsi, a-t-elle manifesté clairement sa crainte que ces deux pays ne soient tentés de chercher ailleurs qu'à Moscou des solutions à leurs difficultés économiques et militaires.

THOMAS FERENCZI

Algerie

M. Babah Bitat est reconduit à la présidence de l'Assemblée nationale

de notre correspondant

Alger. — M. Babah Bitat a retrouvé, samedi 13 mars, son poste de président de l'Assemblée nationale populaire au cours d'une séance inaugurale sans surprise.

Algerie

Alger. — M. Babah Bitat a retrouvé, samedi 13 mars, son poste de président de l'Assemblée nationale populaire au cours d'une séance inaugurale sans surprise.

AUX TERMES D'UN IMPORTANT ACCORD COMMERCIAL

L'Iran et la Turquie vont échanger du pétrole contre des denrées alimentaires

de notre correspondant

Ankara. — La Turquie, qui avait pu exporter en Iran des produits d'un montant de 234 millions de dollars, en 1981, contre des importations pétrolières atteignant 487 millions de dollars, espère depuis l'envoi, il y a quelques jours, d'une délégation à Téhéran, être en mesure de quadrupler ce chiffre.

Rectificatif. — Une erreur de transmission a déformé le sens de l'article d'Isabelle Vichniac sur les travaux de la commission des droits de l'homme de l'O.N.U. dans le Monde daté 14 mars.

AUX TERMES D'UN IMPORTANT ACCORD COMMERCIAL

L'Iran et la Turquie vont échanger du pétrole contre des denrées alimentaires

de notre correspondant

Ankara. — La Turquie, qui avait pu exporter en Iran des produits d'un montant de 234 millions de dollars, en 1981, contre des importations pétrolières atteignant 487 millions de dollars, espère depuis l'envoi, il y a quelques jours, d'une délégation à Téhéran, être en mesure de quadrupler ce chiffre.

Rectificatif. — Une erreur de transmission a déformé le sens de l'article d'Isabelle Vichniac sur les travaux de la commission des droits de l'homme de l'O.N.U. dans le Monde daté 14 mars.

A TRAVERS LE MONDE

Cambodge

UNE QUINZAINE CULTURELLE DU CAMBODGE s'ouvre ce lundi 15 mars, à la Maison des Jeunes et de la Culture de Montrouge, 69, rue Racine.

Colombie

LES PREMIERS RESULTATS PARTIELS DES ELECTIONS GENERALES qui ont eu lieu le dimanche 14 mars en Colombie, accordent un léger avantage au parti libéral au pouvoir, face aux conservateurs.

Grande-Bretagne

DIX MILLE MANIFESTANTS ont protesté le dimanche 14 mars à Londres contre la politique d'apartheid en Afrique du Sud.

Sénégal

UNE DELEGATION DU POLIBARIO REPOULEUR A DAKAR. — M. Mohamed Salem Ould Saleck, « ministre » sahraoui de l'information, a été reçu, dimanche 14 mars, de Dakar, avec trois autres membres d'une délégation de la République arabe sahraouie démocratique (R.A.S.D.).

Suriname

L'EXECUTION DE L'UN DES LEADERS DE LA TENTATIVE DE COUP D'ETAT militaire du 11 mars, le sergent-chef Wilfried Harker, a été annoncé par le chef de l'Etat du Suriname, le lieutenant-colonel Bouterse.

Union soviétique

LE GENERAL GEORGES TSINEV EST DEVENU PREMIER VICE-PRESIDENT DU K.G.B. Il remplace le général Tsvigoun, mort en janvier, et qui, selon certaines rumeurs, se serait suicidé.

PROCHE-ORIENT

A SIX SEMAINES DE L'EVACUATION DU SINAI PAR ISRAËL

Charm-El-Cheikh s'apprête à recevoir le premier contingent de la force multinationale

Précisant les conditions dans lesquelles il demeure disposé à se rendre en Israël, le président Moubarak, dans une déclaration au quotidien koweïtien « El Siassa », a assuré : « Vu le différend entre l'Égypte et Israël sur Jérusalem, il est impossible que je visite la Ville sainte, cela n'étant pas exigé par les accords de Camp David. Toutefois, le raisonnement est que ce problème ne remettra pas en cause le processus de paix ni la normalisation (égypto-israélienne) et que, si ma visite en Israël n'a pas lieu aujourd'hui, elle aura lieu plus tard ». Le général Ali, vice-premier ministre égyptien chargé des affaires étrangères, était attendu ce lundi 15 mars en Israël. Le général Moubarak a également déclaré à « El Siassa » que l'Égypte n'attaquerait jamais la Libye ni aucun autre État arabe et que son pays « est de cœur avec l'Irak dans sa guerre contre l'Iran ». (Sadate avait déjà apporté une aide en matériel militaire à Bagdad en 1981.)

D'autre part, en Cisjordanie, le couvre-feu a été imposé, dimanche 14 mars, aux six mille habitants du village de réfugiés palestiniens

de Doubeïcheh, près de Bethléem, où, selon l'A.F.P., plusieurs dizaines de personnes ont été arrêtées par l'armée israélienne à la suite de jets de pierres effectués par de jeunes Palestiniens contre des véhicules civils ou militaires israéliens. L'événement le plus marquant du week-end reste néanmoins dans les territoires occupés, la défection d'un élu local de Deir-Samit, M. Adnan Abdel Fattah, membre de la Ligue des villages de Cisjordanie, à la suite de l'accusation de « haute trahison » lancée par Amman à l'endroit de ses adhérents. La Ligue a été créée, il y a deux ans, à l'instigation des autorités militaires israéliennes par des municipalités cisjordanaises réservées à l'égare de l'O.L.P. A Bitunya, près de Ramallah, une tentative d'assassinat avait eu lieu, vendredi 12 mars, contre un partisan arabe de la Ligue, M. Fahi Kiese. Le gouvernement israélien a promis une « importante aide financière, à la Ligue des villages. Enfin, comme l'indique notre envoyé spécial, à six semaines de l'évacuation du Sinai par Israël, Charm-El-Cheikh s'apprête à recevoir le premier contingent de la force multinationale.

De notre envoyé spécial

et la base navale tout proches que les Israéliens ont déjà partiellement évacués.

Le deuxième centre de la F.M.O. est situé dans le nord du Sinai, non loin de Yamit, sur le terrain de l'ancienne base aérienne israélienne d'Eltam. Là sera le quartier général de la Force. Entre Charm-El-Cheikh et Eltam, tout le long du golfe d'Akaba et de la nouvelle frontière entre l'Égypte et Israël, seront disséminés plusieurs avant-postes. L'un de ceux-ci est encore en construction sur l'île de Tiran qui commande la navigation dans le golfe d'Akaba.

Deux mille six cents militaires, assistés par près de quatre cents civils, seront employés par la F.M.O., qui a été établie par un accord signé à Washington en août 1981 entre les États-Unis, Israël et l'Égypte. Cette Force remplace le contingent des Nations unies qui, à l'origine, était prévu dans le traité de paix, mais qui n'a pu être constitué en raison du veto opposé par l'Union soviétique. La F.M.O. est dirigée par un civil américain, M. Leason Hunt, mais son chef mili-

taire est un Norvégien, le général

Frederik Bull-Hansen, qui est arrivé le 10 mars à Tel-Aviv pour prendre ses fonctions. Les six cents soldats américains annoncés seront des soldats de la 82^e division aéroportée, unité qui fait partie de la force de déploiement rapide et nouvellement créée pour permettre notamment une intervention en cas de besoin dans le golfe Persique. Cette affectation a donné lieu à des spéculations selon lesquelles les États-Unis profiteraient de l'occasion pour parachever l'entraînement de ces troupes d'élite et les familiariser avec le Proche-Orient. Outre l'Égypte et Israël, qui participent aussi à la formation de la F.M.O., l'Australie et la Nouvelle-Zélande vont fournir des hélicoptères, l'Italie une unité navale de garde-côtes, les Pays-Bas un centre de transmission, l'Uruguay un groupe de transport, la Colombie et les îles Fidji un bataillon d'infanterie. La Grande-Bretagne déléguera du personnel d'état-major, peut-être une section de police militaire. C'est la première fois que des soldats britanniques reviennent en mission dans la région depuis la fin du mandat en Palestine en 1948.

FRANCIS CORNU.

POUR LES «IZVESTIA»

La visite de M. Mitterrand en Israël a « profité à Washington »

De notre correspondant

Moscou. — La récente visite de M. Mitterrand en Israël, qui avait donné lieu à une première appréciation négative de l'agence Tass le 5 mars, a fait l'objet, samedi 13 mars, au lendemain de la rencontre de Washington entre les présidents français et américains, d'un nouveau commentaire critique, dû, cette fois-ci, au correspondant des Izvestia. Alors que la dépêche de Tass reprochait à M. Mitterrand de nier le droit de l'O.L.P. à représenter le peuple palestinien mais lui prêtait une attitude plutôt réservée à l'égard des accords de Camp David, l'article des Izvestia traduit une opinion nettement plus défavorable. Il estime, citant les observations de la presse française et étrangère, que ce voyage « n'a profité, en fin de compte, ni à la France ni à la cause d'un juste règlement au Proche-Orient, mais à Israël et à sa politique d'agression, et par conséquent, à Washington, qui encourage cette politique ».

Le quotidien soviétique note que le chef de l'État français n'a pas prononcé en faveur des accords de Camp David et qu'il a apparem-

ment renoncé à la plate-forme élaborée par les pays de la Communauté européenne. Se référant aux mêmes observations, il constate que « Paris n'a pas su faire la preuve que sa politique proche-orientale était suffisamment équilibrée et conserver une position d'équidistance tant à l'égard d'Israël qu'à l'égard du peuple arabe de Palestine ». M. Mitterrand, ajoutent les Izvestia, n'a pas réussi à éviter « une inclination pro-israélienne », et ce voyage a provoqué « une réaction négative dans de nombreux pays arabes ».

En dépit de sa netteté, le jugement demeure cependant mesuré. Le commentateur s'abrite prudemment derrière les affirmations des « observateurs », dont il s'abstient d'apprécier lui-même le bien-fondé. Cette prudence montre que l'I.U.R.S.S. n'entend pas condamner précipitamment le voyage, au prix d'une polémique qu'elle juge à l'heure actuelle inutile, mais qu'elle ne peut pas faire moins à l'égard de ses alliés arabes, qui d'ont souligner les insuffisances. — Th. F.

Iran

Importants entretiens avec une délégation syrienne à Téhéran

Téhéran (A.F.P.). — Une délégation syrienne de quarante-huit membres, présidée par le ministre des Affaires étrangères, M. Abdol Hachem Khademi, est arrivée, samedi 13 mars, à Téhéran. Des négociations commerciales et économiques constituent officiellement l'objectif principal de la visite de la délégation, qui comprend les ministres syriens du pétrole et du commerce extérieur et de hauts fonctionnaires des ministères des transports et de l'approvisionnement.

Mais, dès dimanche, les conversations politiques ont été intenses. M. Khademi s'est entretenu avec le premier ministre iranien, M. Mir Hossein Mousavi, et le président, Ali Khamenei. Il a eu aussi un long entretien avec le chef de la diplomatie iranienne, M. Ali Akbar Velayati, avec lequel ont été évoqués la coopération de la Syrie en lutte contre l'ennemi commun, les interventions des États-Unis dans la région, l'unité entre pays islamiques, le sommet des non-alignés

à Bagdad, l'agence officielle iranienne IRNA ajoute, citant M. Velayati, que « la guerre imminente à l'Irak par l'Irak et les positions justifiées de l'Irak à cet égard » ont également été discutées.

Dimanche matin, un religieux de la « croisade pour la reconstruction », le Hodjatolislam Mohamed Salem Hosséi, et deux gardiens de la révolution qui l'accompagnaient ont été tués dans le centre de Téhéran par une bombe incendiaire lancée par des inconnus.

Selon l'agence officielle iranienne, les « terroristes étaient séjournés en Azerbaïdjan et en retour » comme ceux qui avaient assassiné, lundi 8 mars, le Hodjatolislam Mohamed Tehavouchi, responsable du bureau politico-économique de la section logistique de la marine, dans le nord de Téhéran. Les assassins de l'Hodjatolislam Hosséi, dont le nombre n'est pas indiqué, ont réussi à prendre la fuite.

EUROPE

Pologne

M. Rakowski préconise une sévère épuration dans les milieux enseignants

De notre correspondant

Varsovie. — Une stricte allégeance ou le chômage — tel est le choix offert, samedi 13 mars, aux enseignants polonais par le vice-premier ministre M. Mieczyslaw Rakowski. « Un professeur, a-t-il déclaré, qui pense que le socialisme doit être combattu ne devrait pas enseigner dans les écoles d'un État socialiste ».

On ne pouvait mieux laisser voir l'ampleur que pourrait prendre l'épuration annoncée deux jours auparavant par le bureau politique, et qui doit être menée à terme d'ici à fin juin dans le parti, l'administration, l'enseignement secondaire et supérieur, les milieux culturels et la presse (le Monde du 13 mars). Il ne suffira pas, si l'éclairage donné par M. Rakowski est le bon, de se soumettre. Il faudra encore se rallier et l'on en revient ainsi à grands pas à l'idée force des staliniens : « Qui n'est pas avec nous est contre nous ».

En attendant, M. Rakowski, dont les déclarations concluaient une réunion d'une « conférence politico-théorique d'enseignants », a dénoncé les cas d'activités clandestines dans les écoles secondaires et l'« indolgence » que manifesterait « certains professeurs vis-à-vis de ce phénomène ». « Ce n'est pas pour permettre à ce genre de symptômes néfastes de prendre de l'ampleur que les autorités de l'État ont décidé d'une étape aussi dramatique que l'instauration de « fêtes de la guerre », a-t-il dit avant d'ajouter que l'efficacité du modèle d'enseignement ». Selon le vice-premier ministre, « une des tâches fondamentales des éducateurs est de mettre la jeunesse au fait de cette vérité que (...) toute l'histoire de la Pologne prouve que le seul allié naturel de ce pays est notre voisin de l'Est — la pays des Soviétiques ».

Une prière pour Walesa

Peu après la fin de cette conférence, des sympathisants de Solidarité ont sérieusement perturbé une représentation d'opéra dans laquelle chantait l'un des très rares artistes alliés à ce point achetés, se détachant un quelque vingt mille personnes ont suivi avec ferveur la messe que le primate était venu célébrer à Ursus, dans la banlieue ouvrière de Varsovie, là où avaient éclaté les émeutes de 1976. Dans toute la ville, les maisons étaient ornées de fleurs, d'images religieuses et de drapeaux aux couleurs de la Pologne, de la Vierge et du Vatican. Sur les murs encore nus de l'église Saint-Jozef, dont la construction est à peine achevée, se détachait un énorme aigle, symbole de la Pologne; un tableau de la Vierge sous lequel on lisait, signé par la section Solidarité et par la section de Solidarité d'Ursus, l'inscription : « A la mère de Dieu en remerciement de sa protection », et un calicot rouge portant les mots : « Patrie, Solidarité ».

Après avoir souligné que cette « assemblée » était « la plus grande qui se soit vue depuis l'instauration de l'état de guerre », le primate a

● M. Jean-François Kahn a été élu mercredi 10 mars président de l'Association solidarité presse Pologne (I). Le bureau se compose en outre de MM. José de Broecker, Jean-François Tralmond, Gabriel Dewinter, Mario Guastoni, Hervé Kerivel et Georges Ménager. Ces personnes ont été élues à la suite d'une campagne de presse se proposant de mener une campagne pour la libération des journalistes polonais emprisonnés.

● M. Auguste Blanc, secrétaire général de la Confédération des syndicats libres (C.S.L.), a remis récemment un chèque d'un montant de 180 000 francs à deux représentants de Solidarité.

● Les dettes des pays de l'Est ont dépassé 82 milliards de dollars au cours du deuxième semestre 1981, dont la moitié est due auprès de banques privées, a déclaré, le 8 mars, M. Janes Stanovnik, secrétaire de la commission économique de l'ONU pour l'Europe. Il se propose de consacrer le tiers de ses revenus d'exportation au service de cette dette, la moitié de ses ventes vers l'Europe occidentale étant constituée par des produits énergétiques, a-t-il ajouté. Cependant, M. Stanovnik a affirmé que les banques ont intérêt à voir les relations Est-Ouest se poursuivre, d'autant que trois cent mille à cinq cent mille emplois en Europe occidentale dépendent du commerce avec les pays communistes. — (Reuters).

exprimé l'« espoir que les libérations d'internés » — qualifiées de « nombreuses » (1) — soient poursuivies jusqu'à ce que « se vident les lieux d'isolement ».

« De votre ville, de votre milieu, de nombreuses prières s'élevaient sans doute pour beaucoup de personnes (...) arrêtées ou isolées », a-t-il ajouté avant de conclure : « Je pense aussi que s'éleva une prière pour celui qui portait au remède sa vaste tuffilla de Notre-Dame. (...) Je pense que vous priez pour que Lech Walesa quitte son lieu d'isolement, car sa présence ne menace personne et contribuera (...) à une entente réciproque ».

Le même jour, le général Jaruzelski recevait le maréchal Koulikov, commandant en chef des forces du pacte de Varsovie, venu suivre les manœuvres de l'Armée-82, qui se déroulent dans le nord-ouest de la Pologne avec la participation de troupes soviétiques, est-allemandes et polonaises (2). L'entretien, d'après l'agence PAP, a eu lieu dans une atmosphère « cordiale et amicale ».

BERNARD GUETTA.

(1) Selon les chiffres officiels 3 601 personnes sont actuellement internées et 3 200 autres ont été libérées après des temps variables de détention. On ignore le nombre exact des personnes arrêtées pour violation des dispositions de la loi martiale et qui sont condamnées ou doivent être libérées.

(2) Jusqu'au 13 mars, ces manœuvres devaient prendre fin samedi prochain.

République fédérale d'Allemagne

Bonn assouplit sa politique en matière de ventes d'armes à l'étranger

De notre correspondant

Bonn. — Le gouvernement ouest-allemand aura désormais les mains plus libres en ce qui concerne l'exportation de matériel militaire. Les ventes d'armes à l'étranger ne seront plus soumises à l'accord préalable du Bundestag. Le principe, aussi vieux que la R.F.A., selon lequel ce pays ne livrera d'armes qu'à ses partenaires de l'O.T.A.N. ou à des pays plus ou moins liés à l'alliance occidentale a fait l'objet de fréquentes entorses, la dernière étant le contrat portant sur la vente de deux sous-marins au Chili du général Pinochet.

On respectait cependant un autre principe qui veut qu'aucune livraison d'armes n'ait lieu à destination d'un pays appartenant à « une zone de tension ». Ce second principe a été enfreint par la vente d'une controvérsie depuis l'année dernière, l'Arabie Saoudite ayant manifesté son désir d'acheter deux cents chars Leopard, ainsi que d'autres armements fabriqués en R.F.A.

Cette controvérsie est sur le point de prendre fin. Il est très probable qu'une majorité suffisante se dégagera au sein du S.P.D. pour admettre la livraison de chars Leopard aux Saoudiens. Le gouvernement, quant à lui, a imposé son point de vue en ce qui concerne l'assouplissement des principes qui régissent l'exportation de matériel militaire. Il se contentera désormais d'informer les chefs de groupes parlementaires et quelques experts de tous les partis. La décision appartiendra toujours au conseil national de sécurité, c'est-à-dire à une com-

mission réunissant les ministres directement intéressés.

Selon l'accord qui vient d'intervenir entre le gouvernement et les parlementaires de la coalition socialiste libérale, la nouvelle politique est définie à l'aide de ce qui est appelé des « clauses en caoutchouc » qui laissent une marge assez large à l'interprétation. Du matériel de guerre ouest-allemand pourra désormais être exporté si les « intérêts vitaux » de la République fédérale et de ses alliés sont en jeu.

Un aspect particulier du problème concerne l'exportation du matériel produit en commun par la R.F.A. et d'autres pays. Les nouvelles directives, actuellement mises au point, prévoient toujours qu'avant de signer de tels accords de coopération, le gouvernement devra régler les conditions dans lesquelles ses partenaires seront ou non en mesure d'adopter une politique d'exportation plus libérale que celle de la R.F.A.

Là encore cependant, il semble bien que l'on ait affaire à une « clause en caoutchouc ». En dépit de tous les obstacles, le chancelier Schmidt poursuit son combat en faveur de la coopération franco-allemande en matière d'armement. Il tient en particulier à la production en commun d'un nouveau char de combat pour les années 90. Cependant on n'ignore pas à Bonn que Paris serait prêt à vendre un tel char à des pays où la République fédérale ne pourrait pas permettre elle-même de telles livraisons.

JEAN WETZ.

ASIE

Inde

La visite du ministre soviétique de la Défense Moscou veut maintenir des contacts réguliers et de haut niveau avec les dirigeants indiens

De notre correspondant

New-Delhi. — Le maréchal Dimitri Oustinov, ministre soviétique de la Défense, est arrivé lundi 15 mars un voyage officiel de six jours en Inde, au cours duquel il s'entretiendra avec le premier ministre, Indira Gandhi, et visitera diverses installations militaires, à Bombay, à Bangalore ainsi que dans le Rajasthan et le Madhya Pradesh.

Le maréchal Oustinov est accompagné des chefs d'état-major de l'armée de l'air et de la marine ainsi que du numéro deux de l'armée de terre.

Les observateurs indiens voient dans cette visite plus qu'une simple opération de routine destinée notamment à examiner diverses questions techniques, comme par exemple l'accélération des livraisons de pièces détachées soviétiques. Et la presse indienne énumère un certain nombre de sujets plus « politiques » de nature à précociter l'Union soviétique et, par conséquent, susceptibles de figurer à l'ordre du jour des entretiens du ministre avec les responsables indiens.

Tel pourrait être le cas, par exemple, de la politique actuellement menée par l'Inde afin de diversifier ses sources d'approvisionnement militaire, une politique illustrée par l'achat d'avions bi-actifs britanniques et de sous-marins ouest-allemands, et des négociations en cours avec la France pour l'acquisition de Mirage 2000 dont M. Venkataraman, nouveau ministre de la Défense, a estimé nécessaire de préciser récemment au Parlement qu'elle ne se heurterait pas

à des manœuvres d'obstruction soviétiques.

Au-delà de décisions destinées à atténuer, dans ce domaine, la dépendance indienne à l'égard de l'Union soviétique qui a conclu avec New-Delhi, en mai 1980, un contrat estimé à 1,6 milliard de dollars. État également cité la reprise du dialogue entre l'Inde et la Chine, pour ne rien dire des discussions — il est vrai fort laborieuses — avec le Pakistan en vue de la conclusion d'un pacte de non-agression, une éventualité qui selon certains milieux politiques indiens, n'enchâterait pas particulièrement l'U.R.S.S.

Intervenant, trois mois après la visite de Delhi du vice-président soviétique, M. Kuznetsov, la venue du maréchal Oustinov n'en déduit pas moins la volonté de Moscou de maintenir avec l'Inde des contacts réguliers de haut niveau et ce en dépit des réserves que Mme Gandhi n'hésite pas à exprimer à l'égard de la présence soviétique en Afghanistan. Soucieuse de préserver son non-alignement et par conséquent de ne pas apparaître trop liée à l'U.R.S.S., l'Inde entend toutefois préserver les liens spécifiques qui existent depuis plus de dix ans entre les deux pays. Et ce au moment où certains relèvent dans la politique indienne une « ouverture » à l'Ouest, notamment dans le domaine économique et le désir d'améliorer les relations avec les États-Unis. Une volonté d'équilibre que traduirait par exemple l'invitation prévue à Mme Gandhi, si cas où elle se rendrait à Washington, cet automne, d'effectuer à la fin de l'été, une visite à Moscou.

PATRICK FRANCES.

Le Monde

CINÉMA

LES JOUONS DE LA VIE

Découverte du colonisateur

Après des Journées d'Armées avec un regard sur la culture de la ville, Huguette Pichon, présidente de la Fédération française de la Presse, a été reçue par Pierre Guérin, président de la Fédération française de la Presse, à l'occasion de la manifestation du 21 mars. M. Guérin a souligné le rôle de la presse dans la découverte du colonisateur et a remercié Huguette Pichon pour son engagement. M. Guérin a également souligné le rôle de la presse dans la découverte du colonisateur et a remercié Huguette Pichon pour son engagement.

Les Heures Anglaises à Toulouse

Le festival des Heures Anglaises à Toulouse a été inauguré par une conférence de presse. M. Jean-François Kahn a été élu président de l'Association solidarité presse Pologne. Le festival des Heures Anglaises à Toulouse a été inauguré par une conférence de presse. M. Jean-François Kahn a été élu président de l'Association solidarité presse Pologne.

PETITES NOUVELLES

5 NOMINATIONS AUX OSCARS 82. Le film « Les Héritiers » a été nommé pour l'Oscar du meilleur scénario. Le film « Les Héritiers » a été nommé pour l'Oscar du meilleur scénario.



CINÉMA

LES JOURNÉES CINÉMATOGRAPHIQUES D'AMIENS

Découverte du colonisateur

Après deux ans d'interruption, les Journées cinématographiques d'Amiens « contre le racisme et pour l'amitié entre les peuples » ont repris avec un succès accru à la Maison de la culture et dans un cinéma de la ville.

Cette année est particulièrement remarquable par un double hommage à l'Algérie et à l'Inde. Une brochure rappelle les étapes qui jalonnent vingt ans de cinéma algérien, produit en majorité par l'organisme d'Etat, l'ONCIC, parfois par la télévision.

La France, par le ministère des relations extérieures, a invité un jeune cinéaste de Calcutta ainsi qu'un animateur bengali du centre culturel de Calcutta. Dix films, allant de Pather Panchali de Satyajit Ray au récent Post Mortem d'Upatindya Chakrabarti, l'invité de M. Chysson, en passant par des œuvres de Mani Kaul, d'Aparna Sen, de Sen lui-même, de Sanyam Benegal, et le très intéressant Train

Rencontres Henri-Langlois à Tours

Les sixièmes Rencontres internationales Henri-Langlois se sont terminées le 4 mars, à Tours, avec la vision de Los Montes, film réalisé par Roberto de la Iglesia, directeur des hautes études cinématographiques (IDHEC) de Madrid.

THÉÂTRE

UN LIVRE POUR LA COMÉDIE-FRANÇAISE

L'histoire et la question de l'avenir

La Comédie-Française n'est pas un théâtre comme les autres. Aucun autre théâtre national, aucun organisme dépendant du service public n'est à ce point un enjeu politique, la propriété des Français qu'ils en soient ou non spectateurs.

1983 verra des nouveaux venus, Roger Blin, Jean Bouchaud, peut-être Philippe Adrien, d'autres qui reviennent: Jorge Lavelli, Jean-Pierre Michel, Jacques Lassalle. Jacques Toja aimerait avoir le temps d'adapter à la « maison » un « pool » de metteurs en scène liés par des ambitions artistiques parallèles, et comprenant des personnalités appartenant à la troupe, déjà reconnues ou susceptibles de se révéler.

Le public répond favorablement aux essais novateurs, à l'évolution de la Comédie-Française. Sous l'administration de Jacques Toja comme de son prédécesseur Pierre Dux, il faut limiter le nombre des abonnements pour laisser des places libres, et la salle Richelieu affiche régulièrement complet.

« Quand je suis entré, il y a trente-deux ans, la moyenne sur l'ensemble de l'année était environ 40 % de la salle, dit Jacques Toja. A la limite, on pourrait s'en tenir à une bonne gestion, mais ce serait une politique à courte vue, qui mènerait à la sclérose.

« On peut y parvenir », nous dit Jacques Toja, homme d'équilibre, sur un projet artistique à long terme, la cohérence est affaire de projet, non de statut. » Anne Surlers pense que les comédiens devraient s'engager pour une période assez longue. Jacques Toja, au contraire, souhaite un maximum de souplesse dans les engagements. La limite serait donnée par la pratique: « Une réforme de plus serait l'instauration d'un statut, mais rien n'est impossible. Nous avons à adapter nos méthodes de travail et nos mentalités. En outre, on pourra définir les structures. Le changement nécessiterait d'une expérience concrète.

COLETTE GODARD. * La Comédie-Française, éditions Hachette, deux cent onze pages, 69 F. D'autre part, signalons que les éditions Fischbacher publient une Histoire du théâtre national de l'Odéon, un « journal de bord de 1782 à 1982 », par Christian Gearty, avec une préface de Pierre Berthelot, de la Comédie-Française, 318 pages, 156 F.

MUSÉES

Jardins secrets

Jusqu'à présent, la peinture naïve n'était qu'un phénomène floissant. Elle a aujourd'hui son institution touristique non loin de Notre-Dame-de-Laghet: le sanctuaire où Apollinaire découvre la peinture d'envoie dont il comparait l'invention à celle du Douanier Rousseau.

Le fondateur involontaire de l'école naïve n'a pas de tableau lui-même, mais seulement une petite scène de jardin qui lui est hardiment attribuée, en raison, sans doute, d'une indéniable qualité picturale. Anatole Jakovsky n'a pas connu le Douanier Rousseau: il avait un an lorsque le peintre-gaboulet quitta le monde, en 1910. Et, en fait, aux années 30, il n'avait d'autres yeux que pour les « naïfs », accusés de passéisme et de conformisme fut accidentel.

On trouve des thèmes communs: le jardin, la forêt, les abords de rivières boisées, les cours de ferme ou bien la forêt urbaine aux maisons couvertes d'enseignes. Les arbres et les mots fascinent ses peintres. Le visiteur du musée s'offre à bon compte une petite cure de rêve, où les fantasmes n'ont jamais rien de méchant et entrent toujours dans la conformité de schémas moyens. Le savoir-peindre, même malhabile, y tient une bonne place et satisfait toute une frange du public qui, n'ayant pas de contact avec la peinture contemporaine, en raison peut-être de la spécificité de son discours, y trouve un accès facile.

Pourquoi ne pas se laisser amuser par cette aimable tartarinerie prestement enlevée d'un peintre anonyme montrant un officier de la marine, la moustache guillerote, abordant une belle indigène dans la solitude d'une île lointaine? Par le Moulin, de Gertrude O'Reilly, aux arbres peints avec précision et fermement les beaux portraits successifs: la Barques, de De Mejo, qui paraît sans doute à Dante; le Phare de la verdure, de LeFranc; les russ pleins d'enseignes de Rimbert; les jardins signés de La Giraudière et de Bagu; le feuillage frémissant de Bauchamp?

On cherche en vain un tableau de la byzantine Socratie, du bon Bombolo, deux figures de première ligne du genre naïf. Il restera à compléter la collection amassée avec plus de passion que de moyens financiers par Anatole Jakovsky.

JACQUES MICHEL. * Musée international d'art naïf Anatole-Jakovsky, château Salente-Harques, avenue Val-Marie, Niça.

Un Murillo pour Bayonne

Un grand tableau de Murillo, San Salvador de Horta et l'inquisiteur d'Aragon, qui avait été vendu 1 900 000 francs en novembre 1981 à l'hôtel Drouot à un acheteur américain restera en France. Les Mudejarisation, à la demande du musée de Bayonne, ont en effet fait jouer la procédure de présomption en douane et, tel qu'une loi de 1941 le prévoit, l'œuvre s'y est acquise par l'Etat français au prix fixé par l'exportateur.

Le San Salvador de Horta, peint en 1645 par Murillo pour le petit cloître du couvent de Saint-François à Séville, avait été ramené en France en 1810 par le maréchal Soult, grand amateur de peinture espagnole.

PETITES NOUVELLES

Le chef d'orchestre Cergis Cellibachnik a été révoqué pour raison de santé à la tournée qu'il devait entreprendre avec l'Orchestre philharmonique de Munich. Le concert organisé par Radio-France le 22 mars, au Théâtre des Champs-Élysées, est donc annulé.

M. Jacques Mercier vient d'être nommé directeur musical de l'Orchestre de l'Île-de-France en remplacement de M. Jean Fourast. Il prendra ses fonctions le 1^{er} septembre. (Né le 11 novembre 1945, M. Jacques Mercier a été l'assistant de Michel Tabachnik à l'Orchestre de l'ex-O.R.T.F. de Strasbourg, puis chef associé de l'Orchestre de Lorraine, avant d'être nommé en 1979 professeur de direction d'orchestre au conservatoire de Paris. Il a été fréquemment invité à diriger l'Ensemble Intercontemporain, ainsi que le London Symphony Orchestra, l'Orchestre national de France et l'Orchestre de la Résidence de La Haye.)

5 NOMINATIONS AUX OSCARS 82. Meryl Streep, Jeremy Irons. La Maitresse du Lieutenant Français. MERYL STREEP, JEREMY IRONS, MICHELLE YEOH, MARY MAZOUZ, LEO MCKENRY, HAROLD PINTER, JOHN FOWLES, CAROL DAVIS, LEON CLINE, KARL REIS.

Entre l'ironie et le drame... un film indissoluble qui nous apporte quelque chose de rare et d'inattendu. Jacques SCLIER et le Monde. LE LARRON. UN FILM DE PASQUALE FESTA CAMPANILE. D'après le roman de PASQUALE FESTA CAMPANILE "LE LARRON" Editions ALBIN MICHEL.

BANDITS, BANDITS... «TERRY GILLIAM à la manière des MONTY PYTHON, ses frères, hisse le drapeau noir de la dérision.» Claude Baignères LE FIGARO.

Handwritten signature or text at the bottom center of the page.

SPECTACLES

Pour tous renseignements concernant l'ensemble des programmes ou des salles - LE MONDE INFORMATIONS SPECTACLES - 704.70.20 (lignes groupées)

Landi 15 mars

théâtres

LES SPECTACLES NOUVEAUX
LE BAS DE HURLEVEAU, Petit Casino (278-36-50), 22 h 30.

LES SALLES SUBVENTIONNEES
Opéra, (742-57-50), 20 h 30, Fidelio.

LES AUTRES SALLES
Arts-Hébertot (387-23-23), 21 h : L'Etranger d'Occident.

Théâtre de Marais (278-03-53), 20 h 30 : Hecate.

LES CAFES-THEATRES
Au lieu fin (296-29-35), 19 h : Théâtre chez Laurent.

LES CHANSONNIERS
Caveau de la République (278-44-45), 21 h : Achetez François.

LES MUSIC-HALL
Centre Mandapa, (589-01-60), 20 h 40, Kergonan.

DANSE
Palais des glaces (607-49-43), 20 h 30 : (Hommage à F. Dupuy).

LES CONCERTS
Lucernaire, 19 h 45 : E. Sombart (Bach, Chopin, Schubert).

LES CONCERTS (suite)
Lucernaire, 19 h 45 : M.-Cl. Chevalier-Dumay, B. Bahard.

LES CONCERTS (suite)
Lucernaire, 19 h 45 : M.-Cl. Chevalier-Dumay, B. Bahard.

LES CONCERTS (suite)
Lucernaire, 19 h 45 : M.-Cl. Chevalier-Dumay, B. Bahard.

LES CONCERTS (suite)
Lucernaire, 19 h 45 : M.-Cl. Chevalier-Dumay, B. Bahard.

LES CONCERTS (suite)
Lucernaire, 19 h 45 : M.-Cl. Chevalier-Dumay, B. Bahard.

LES CONCERTS (suite)
Lucernaire, 19 h 45 : M.-Cl. Chevalier-Dumay, B. Bahard.

Jazz, pop, rock, folk
Caveau de la République (266-65-05), 21 h 30 : M. Saury.

Cinéma
LE DERNIER VOL DE L'ARCHE DE NOE (A. v.), 21 h 30, Scenarium.

LES FILMS NOUVEAUX
BANDITS... BANDITS... Film britannique de Terry Gilliam.

LES FILMS NOUVEAUX (suite)
JOSEPH, film français de Christopher Frank.

LES FILMS NOUVEAUX (suite)
LES SOUS-DOIGES EN VACANCES, film français de Claude Zidi.

LES FILMS NOUVEAUX (suite)
UN JUSTICIER DANS LA VILLE, film américain de Michael Winner.

LES FILMS NOUVEAUX (suite)
LA FOLLE HISTOIRE DU MONDE, film américain de Mel Brooks.

LES FILMS NOUVEAUX (suite)
UN JUSTICIER DANS LA VILLE (suite).

LES FILMS NOUVEAUX (suite)
LA FOLLE HISTOIRE DU MONDE (suite).

LES FILMS NOUVEAUX (suite)
UN JUSTICIER DANS LA VILLE (suite).

LES FILMS NOUVEAUX (suite)
LA FOLLE HISTOIRE DU MONDE (suite).

LES FILMS NOUVEAUX (suite)
UN JUSTICIER DANS LA VILLE (suite).

LES FILMS NOUVEAUX (suite)
LA FOLLE HISTOIRE DU MONDE (suite).

LES FILMS NOUVEAUX (suite)
UN JUSTICIER DANS LA VILLE (suite).

LES FILMS NOUVEAUX (suite)
LA FOLLE HISTOIRE DU MONDE (suite).

LES FILMS NOUVEAUX (suite)
UN JUSTICIER DANS LA VILLE (suite).

LES FILMS NOUVEAUX (suite)
LA FOLLE HISTOIRE DU MONDE (suite).

LES FILMS NOUVEAUX (suite)
UN JUSTICIER DANS LA VILLE (suite).

LES FILMS NOUVEAUX (suite)
LA FOLLE HISTOIRE DU MONDE (suite).

LES FILMS NOUVEAUX (suite)
UN JUSTICIER DANS LA VILLE (suite).

LES FILMS NOUVEAUX (suite)
LA FOLLE HISTOIRE DU MONDE (suite).

LES FILMS NOUVEAUX (suite)
UN JUSTICIER DANS LA VILLE (suite).

LES FILMS NOUVEAUX (suite)
LA FOLLE HISTOIRE DU MONDE (suite).

LES FILMS NOUVEAUX (suite)
UN JUSTICIER DANS LA VILLE (suite).

LES FILMS NOUVEAUX (suite)
LA FOLLE HISTOIRE DU MONDE (suite).

LES FILMS NOUVEAUX (suite)
UN JUSTICIER DANS LA VILLE (suite).

LES FILMS NOUVEAUX (suite)
LA FOLLE HISTOIRE DU MONDE (suite).

LES FILMS NOUVEAUX (suite)
UN JUSTICIER DANS LA VILLE (suite).

LE LARRON (It. v.), Gasmont les Halles, 1^{er} (297-49-70).

LE DERNIER VOL DE L'ARCHE DE NOE (A. v.), 21 h 30, Scenarium.

LES FILMS NOUVEAUX
BANDITS... BANDITS... Film britannique de Terry Gilliam.

LES FILMS NOUVEAUX (suite)
JOSEPH, film français de Christopher Frank.

LES FILMS NOUVEAUX (suite)
LES SOUS-DOIGES EN VACANCES, film français de Claude Zidi.

LES FILMS NOUVEAUX (suite)
UN JUSTICIER DANS LA VILLE, film américain de Michael Winner.

LES FILMS NOUVEAUX (suite)
LA FOLLE HISTOIRE DU MONDE, film américain de Mel Brooks.

LES FILMS NOUVEAUX (suite)
UN JUSTICIER DANS LA VILLE (suite).

LES FILMS NOUVEAUX (suite)
LA FOLLE HISTOIRE DU MONDE (suite).

LES FILMS NOUVEAUX (suite)
UN JUSTICIER DANS LA VILLE (suite).

LES FILMS NOUVEAUX (suite)
LA FOLLE HISTOIRE DU MONDE (suite).

LES FILMS NOUVEAUX (suite)
UN JUSTICIER DANS LA VILLE (suite).

LES FILMS NOUVEAUX (suite)
LA FOLLE HISTOIRE DU MONDE (suite).

LES FILMS NOUVEAUX (suite)
UN JUSTICIER DANS LA VILLE (suite).

LES FILMS NOUVEAUX (suite)
LA FOLLE HISTOIRE DU MONDE (suite).

LES FILMS NOUVEAUX (suite)
UN JUSTICIER DANS LA VILLE (suite).

LES FILMS NOUVEAUX (suite)
LA FOLLE HISTOIRE DU MONDE (suite).

LES FILMS NOUVEAUX (suite)
UN JUSTICIER DANS LA VILLE (suite).

LES FILMS NOUVEAUX (suite)
LA FOLLE HISTOIRE DU MONDE (suite).

LES FILMS NOUVEAUX (suite)
UN JUSTICIER DANS LA VILLE (suite).

LES FILMS NOUVEAUX (suite)
LA FOLLE HISTOIRE DU MONDE (suite).

LES FILMS NOUVEAUX (suite)
UN JUSTICIER DANS LA VILLE (suite).

LES FILMS NOUVEAUX (suite)
LA FOLLE HISTOIRE DU MONDE (suite).

LES FILMS NOUVEAUX (suite)
UN JUSTICIER DANS LA VILLE (suite).

LES FILMS NOUVEAUX (suite)
LA FOLLE HISTOIRE DU MONDE (suite).

LES FILMS NOUVEAUX (suite)
UN JUSTICIER DANS LA VILLE (suite).

LES FILMS NOUVEAUX (suite)
LA FOLLE HISTOIRE DU MONDE (suite).

LES FILMS NOUVEAUX (suite)
UN JUSTICIER DANS LA VILLE (suite).

LE LARRON (It. v.), Gasmont les Halles, 1^{er} (297-49-70).

LE DERNIER VOL DE L'ARCHE DE NOE (A. v.), 21 h 30, Scenarium.

LES FILMS NOUVEAUX
BANDITS... BANDITS... Film britannique de Terry Gilliam.

LES FILMS NOUVEAUX (suite)
JOSEPH, film français de Christopher Frank.

LES FILMS NOUVEAUX (suite)
LES SOUS-DOIGES EN VACANCES, film français de Claude Zidi.

LES FILMS NOUVEAUX (suite)
UN JUSTICIER DANS LA VILLE, film américain de Michael Winner.

LES FILMS NOUVEAUX (suite)
LA FOLLE HISTOIRE DU MONDE, film américain de Mel Brooks.

LES FILMS NOUVEAUX (suite)
UN JUSTICIER DANS LA VILLE (suite).

LES FILMS NOUVEAUX (suite)
LA FOLLE HISTOIRE DU MONDE (suite).

LES FILMS NOUVEAUX (suite)
UN JUSTICIER DANS LA VILLE (suite).

LES FILMS NOUVEAUX (suite)
LA FOLLE HISTOIRE DU MONDE (suite).

LES FILMS NOUVEAUX (suite)
UN JUSTICIER DANS LA VILLE (suite).

LES FILMS NOUVEAUX (suite)
LA FOLLE HISTOIRE DU MONDE (suite).

LES FILMS NOUVEAUX (suite)
UN JUSTICIER DANS LA VILLE (suite).

LES FILMS NOUVEAUX (suite)
LA FOLLE HISTOIRE DU MONDE (suite).

LES FILMS NOUVEAUX (suite)
UN JUSTICIER DANS LA VILLE (suite).

LES FILMS NOUVEAUX (suite)
LA FOLLE HISTOIRE DU MONDE (suite).

LES FILMS NOUVEAUX (suite)
UN JUSTICIER DANS LA VILLE (suite).

LES FILMS NOUVEAUX (suite)
LA FOLLE HISTOIRE DU MONDE (suite).

LES FILMS NOUVEAUX (suite)
UN JUSTICIER DANS LA VILLE (suite).

LES FILMS NOUVEAUX (suite)
LA FOLLE HISTOIRE DU MONDE (suite).

LES FILMS NOUVEAUX (suite)
UN JUSTICIER DANS LA VILLE (suite).

LES FILMS NOUVEAUX (suite)
LA FOLLE HISTOIRE DU MONDE (suite).

LES FILMS NOUVEAUX (suite)
UN JUSTICIER DANS LA VILLE (suite).

LES FILMS NOUVEAUX (suite)
LA FOLLE HISTOIRE DU MONDE (suite).

LES FILMS NOUVEAUX (suite)
UN JUSTICIER DANS LA VILLE (suite).

LES FILMS NOUVEAUX (suite)
LA FOLLE HISTOIRE DU MONDE (suite).

LES FILMS NOUVEAUX (suite)
UN JUSTICIER DANS LA VILLE (suite).

NAPOLÉON LE PETIT RENARD BLEU (Sov. v.), Gasmont les Halles, 1^{er} (297-49-70).

LE DERNIER VOL DE L'ARCHE DE NOE (A. v.), 21 h 30, Scenarium.

LES FILMS NOUVEAUX
BANDITS... BANDITS... Film britannique de Terry Gilliam.

LES FILMS NOUVEAUX (suite)
JOSEPH, film français de Christopher Frank.

LES FILMS NOUVEAUX (suite)
LES SOUS-DOIGES EN VACANCES, film français de Claude Zidi.

LES FILMS NOUVEAUX (suite)
UN JUSTICIER DANS LA VILLE, film américain de Michael Winner.

LES FILMS NOUVEAUX (suite)
LA FOLLE HISTOIRE DU MONDE, film américain de Mel Brooks.

LES FILMS NOUVEAUX (suite)
UN JUSTICIER DANS LA VILLE (suite).

LES FILMS NOUVEAUX (suite)
LA FOLLE HISTOIRE DU MONDE (suite).

LES FILMS NOUVEAUX (suite)
UN JUSTICIER DANS LA VILLE (suite).

LES FILMS NOUVEAUX (suite)
LA FOLLE HISTOIRE DU MONDE (suite).

LES FILMS NOUVEAUX (suite)
UN JUSTICIER DANS LA VILLE (suite).

LES FILMS NOUVEAUX (suite)
LA FOLLE HISTOIRE DU MONDE (suite).

LES FILMS NOUVEAUX (suite)
UN JUSTICIER DANS LA VILLE (suite).

LES FILMS NOUVEAUX (suite)
LA FOLLE HISTOIRE DU MONDE (suite).

LES FILMS NOUVEAUX (suite)
UN JUSTICIER DANS LA VILLE (suite).

LES FILMS NOUVEAUX (suite)
LA FOLLE HISTOIRE DU MONDE (suite).

LES FILMS NOUVEAUX (suite)
UN JUSTICIER DANS LA VILLE (suite).

LES FILMS NOUVEAUX (suite)
LA FOLLE HISTOIRE DU MONDE (suite).

LES FILMS NOUVEAUX (suite)
UN JUSTICIER DANS LA VILLE (suite).

LES FILMS NOUVEAUX (suite)
LA FOLLE HISTOIRE DU MONDE (suite).

LES FILMS NOUVEAUX (suite)
UN JUSTICIER DANS LA VILLE (suite).

LES FILMS NOUVEAUX (suite)
LA FOLLE HISTOIRE DU MONDE (suite).

LES FILMS NOUVEAUX (suite)
UN JUSTICIER DANS LA VILLE (suite).

LES FILMS NOUVEAUX (suite)
LA FOLLE HISTOIRE DU MONDE (suite).

LES FILMS NOUVEAUX (suite)
UN JUSTICIER DANS LA VILLE (suite).

LES FILMS NOUVEAUX (suite)
LA FOLLE HISTOIRE DU MONDE (suite).

LES FILMS NOUVEAUX (suite)
UN JUSTICIER DANS LA VILLE (suite).

JEAN-PIERRE WALLEZ direction
CLIFFORD CURZON piano
MOZART
ENSEMBLE ORCHESTRAL DE PARIS

TH. CHAMPS-ÉLYSÉES : mardi 16 mars 20 h 30
BRAHMS
Sonates pour violon et alto par Pinchas ZUKERMAN

OPERA DE PARIS
THÉÂTRE DES CHAMPS-ÉLYSÉES
VENDREDI 19 MARS 1982 A 20H30
ORCHESTRE NATIONAL DE L'OPÉRA
DIRECTION ALAIN LOMBARD
PIANO ARTURO BENEDETTI MICHELANGELI

groupe de france
NOTRE DAME DES BLANCS MANTEAUX
VENDREDI 19 MARS 1982 A 20H30
direction JOHN ALLDIS
avec Georges GUILLARD
orgue Etienne PECLARD
violincelle MONTEVERDI
BRUCKNER
SCHÜTZ

à partir du 15 mars
rendez-vous obligatoire
Gare du Nord voie 13
pour le spectacle d'André Engel
DELL'INFERNO
présenté hors murs
par le Théâtre Gérard Philipe
avec Laurent Terzieff - Ghislain Tazartes et les comédiens du Conservatoire National d'Art Dramatique de Paris
départ du train 20h40 précises
renseignements - réservations 243.00.59

ACTUELLEMENT
DELIBRANT
MEL BROOKS
LA FOLLE HISTOIRE DU MONDE

MERCREDI
un film de DIDIER HAUDEPIN PATRICK DEWAERE
PACO L'INFAILLIBLE
ALFREDO LANDA CHRISTINE PASCAL JEAN BOUISE

UN JUSTICIER DANS LA VILLE
MEL BROOKS
LA FOLLE HISTOIRE DU MONDE

MERCREDI
un film de DIDIER HAUDEPIN PATRICK DEWAERE
PACO L'INFAILLIBLE
ALFREDO LANDA CHRISTINE PASCAL JEAN BOUISE

UN JUSTICIER DANS LA VILLE
MEL BROOKS
LA FOLLE HISTOIRE DU MONDE

MERCREDI
un film de DIDIER HAUDEPIN PATRICK DEWAERE
PACO L'INFAILLIBLE
ALFREDO LANDA CHRISTINE PASCAL JEAN BOUISE

Handwritten signature or mark at the bottom of the page.

RADIO-TÉLÉVISION

Lundi 15 mars

PREMIÈRE CHAÎNE : TF 1

20 h 35 **Cinéma** : Le gorille vous salue bien.
Film français de B. Barère (1957). Avec L. Ventura, C. Vanel, P. Dux, B. Darvi, R. Mancel, J. Morcrette (N.). Le meilleur agent du S.R. est chargé de démanteler un réseau d'espionnage. Il doit se garder de la folie des exploits de la D.S.T. qui veut monopoliser l'affaire, et de la police. Les exploits d'un héros français de la série noire, présentés la relève au cinéma de Luminy Caillon, avant l'arrivée de James Bond. Lino Ventura gagna dans ce film commercial ses galons de vedette, mais, cédé, par la suite, le rôle du gorille à Roger Hanou.

22 h 15 **Magazine** : L'enjeu.
Emission de F. de Clotet, E. de La Taille et A. Weller.
L'autre Japon : Présenté : la piste d'Egypte ; Le lancement du disque ; Le nouveau président de Suez Georges Plassoff ; Ouvrier en France ou en Allemagne.

23 h 30 **Journal**.

DEUXIÈME CHAÎNE : A 2



20 h 35 **Magazine** : Musiques au cœur.
Fellini-Rota, émission d'E. Raggioli.
Un héritier de Verdi et de Puccini, maître des musiques des films de Federico Fellini.

21 h 50 **André Messiaen** : l'imagination surréaliste.
Réalisation D. Tisai.
Un entretien avec le peintre surréaliste et dialoguiste.

22 h 40 **Petit théâtre** : David Frishman.
Réalisation G. Schur.
L'histoire d'un vieil écrivain de la communauté juive d'Odessa en 1917 passionné d'échec.

23 h 40 **Journal**.

TROISIÈME CHAÎNE : FR 3

20 h 30 **Cinéma** : La Bataille de Naples.
Film italien de N. Loy (1962). Avec L. Massari, G. Wilson, C. Belmont, R. Bianchi, J. Sorell, D. Formato (N.). Les quatre jours de l'insurrection spontanée par laquelle, à l'automne 1943, la population de Naples délivra, elle-même, la ville de l'occupation allemande. Reconstitution en décors réels, mêlant adroitement les événements historiques et les éléments romanesques, avec les habitants de Naples et des acteurs professionnels.

22 h 20 **Bruno Kraisky**, chancelier d'Autriche, et le modèle autrichien.
Emission d'A. Sabouret et B. d'Abrigo.

23 h 15 **Journal**.

FRANCE-CULTURE

20 h, La mille anses ramené présente : « Mes dernières paroles », de G. Bensoussan (prix Paul-Gilroy 1981).

21 h, L'autre scène ou les vivants et les défunts : La tradition orphique et le Christ des Gaulois.

22 h 30, Nuits magiques : Risques de turbulences ; les mineurs de fond.

FRANCE-MUSIQUE

20 h 30, Concert en direct du grand auditorium de Radio-France : « Quatuor à cordes », de Haydn, (en ré mineur), Beethoven (n° 11) et Debussy. Par le Quatuor Brandis.

22 h 30, La nuit sur France-Musique : 22 h 30, Musiques de nuit, œuvre de Rachmaninov ; 23 h, Solistes français d'aujourd'hui, œuvres de d'Andriou, Balbastre, Daquin, Telemann, Couperin.

Mardi 16 mars

PREMIÈRE CHAÎNE : TF 1

12 h 5 **Réponse à tout**.

12 h 30 **Les visiteurs du jour**.

13 h **Journal**.

13 h 45 **Les après-midi de TF 1** : Féminin présent.
A votre santé ; 14 h 25, Série : Les visiteurs ; 13 h 15, Tout feu tout femme ; 15 h 20, Dossier : Les jumeaux ; 16 h 20, Dites comme hier ; 16 h 35, Découvertes TF 1 ; 17 h 10, L'œil en coin.

18 h **C'est à vous**.

18 h 25 **Un, rue Sézame**.

18 h 45 **Quotidiennement votre**.
Comment devint-on Yves Saint-Laurent.

18 h 50 **Les paris de TF 1**.

19 h 5 **A la une**.

19 h 20 **Emissions régionales**.

19 h 45 **Vous pouvez compter sur nous**.

20 h **Journal**.

20 h 35 **Variétés** : Formine 1 + 2.
De M. et G. Casimiro.
Autour d'André Gréard : J. Dussolier, J. Villerey, J. Molin.

21 h 40 **Série** : L'adieu aux as.
Réal. : J.-P. Decourt. Avec J. Laroux, Rivière, J. Levrain.
L'aventure des premiers chevaliers du ciel.

22 h 35 **L'aventure des plantes**.
L'architecture et la fleur.
De belles images microscopiques de la nature naissante.

23 h 5 **Journal**.

DEUXIÈME CHAÎNE : A 2

10 h 30 **A.N.T.I.O.P.E.**

12 h 5 **Passes donc me voir**.

12 h 30 **Jeu** : J'ai la mémoire qui flanche.

13 h 35 **Emissions régionales**.

13 h 45 **Série** : La vie des autres.

14 h **Aujourd'hui la vie**.
Les employés de maison.

15 h, **Cinéma** : « Le Chanteur de Mexico ».
Film français de R. Pozler (1956). Avec E. Maréchal, Bourvil, A. Cordy, T. Thomas, G. Grandpré (Rediffusion).
Un baguette chanteur amateur, remplacé pour une tournée au Mexique par un chanteur-vedette dans il est le agité Opérateur. Un double rôle pour Maréchal. La musique est, vocale. Jemini, de Francis Lopez. Bourvil et Anette Cordy assurent les rôles fantaisistes.

16 h 50 **Entre vous**.
De L. Béty.
La maison des Français ; Un cheval nommé lotar.

17 h 50 **Récré A 2**.

18 h 30 **C'est la vie**.

18 h 50 **Jeu** : Des chiffres et des lettres.

19 h 10 **D'accord, pas d'accord**.
(I.N.C.).

19 h 20 **Emissions régionales**.

19 h 45 **Les gens d'ici**.

20 h **Journal**.

20 h 35 **Série documentaire** : Les contes modernes.
Emission de M. Testade et P. Brougnon.
Quatre courts histoires sur le travail : un autobus pris dans un embouteillage, un homme de quarante ans à la recherche d'un emploi, les confidences colorées d'un veilleur de nuit et une discussion entre un patron du travail et un marginaux peu convaincus.

21 h 55 **Cinéma-cinéma**.

22 h 55 **Histoires courtes** : « A 20 minutes par le R.E.R. ».
Réalisation R. Malboqui.
Un homme de quarante ans tire sur les enfants pour échapper à son savoir concentrationnaire.

23 h 15 **Journal**.

TROISIÈME CHAÎNE : FR 3

18 h **Ministère des universités**.

18 h 30 **Pour les jeunes**.

18 h 55 **Courts métrages**.

19 h 10 **Journal**.

19 h 20 **Emissions régionales**.

19 h 55 **Dessin animé** : Ulysse 31.

20 h **Les jeux**.

20 h 30 **La dernière séance**.
Actualités des années 50 ; Dessin animé (et à 22 h 30).

20 h 40 **Cinéma** : « Le Prisonnier de Zenda ».
Film américain de R. Thorpe (1952). Avec S. Granger, D. Kerr, R. Douglas, J. Mason, L. Calhern, J. Greer (rediffusion).
En 1897, un touriste anglais, qui ressemble à s'y méprendre au roi de Danemark, prend la place de celui-ci, victime d'une machination, afin de lui conserver son trône. Nouvelle version en couleurs - après celle de 1937, réalisée par John Cromwell - du roman d'aventures d'Anthony Hope. Fidélité à un style hollywoodien, dans l'inspiration romantique, l'action mouvementée, les fêtes spectaculaires.

22 h 50 **Journal**.

23 h 05 **Cinéma** : Le chien des Baskerville.
Film anglais de T. Fisher (1959). Avec P. Cushing, A. Morell, C. Lee, M. Landi, D. Oxley, M. Malson (rediffusion).
Le détective Sherlock Holmes et son fidèle Watson enquêtent sur la malédiction dont semblent être marqués les membres de la famille Baskerville, auxquels s'attaque un chien gigantesque et fantastique. Un des produits célèbres de la firme anglaise Hammer Films qui, à la fin des années 50, inventa le fantastique en couleurs, pour rénover des mythes anciens. « Le Chien des Baskerville » s'est trouvé en bonne place auprès de Frankenstein et Dracula, grâce à Terence Fisher, spécialiste du genre.

FRANCE-CULTURE

7 h 2, **Matinales** : Un livre pour le mois ; clé pour comprendre les experts au service de la justice. Un enjeu pour l'école ; G. Casalis.

8 h, **Les chemins de la connaissance** : Gens de Haute-Gascogne ; à 8 h 32, les Thèmes de l'accession et de la descente dans l'immigration humaine ; à 8 h 50, le bois de vie.

9 h, **7, La semaine des autres** : Relations interculturelles entre le monde arabe et l'Afrique noire.

10 h 45, **Étranger mes ami** : « Le joueur d'échecs et la confusion des sentiments », de S. Weil.

11 h 2, **Festival de La Rochelle** (et à 17 h 32).

12 h 5, **Agora** : Les révolutions musicales avec H. Dougiat.

12 h 45, **Passerella** : Actualité de la province.

13 h 30, **Libre parcours variés**.
Sous : Quotidiennement.

14 h 5, **Un livre, des voix** : « La Balnic blanche », de J. Lutzmann.

14 h 47, **Le monde au stagner** : L'actualité selon B. Filias (en dupliqués d'Albion).

15 h 30, **Les points cardinaux** : Les haris en France.

16 h 30, **Micromag**.

17 h, **Rose libre** : Amis Nis.

18 h 30, **Feuilleton** : « Le Cloche d'Islande », d'après H.K. Larsen.

19 h 25, **Jazz à l'ancienne**.

19 h 30, **Sciences** : La santé dans les pays du Sud.

20 h, **Dialogues** : Qu'est-ce que la violence ? avec J.-C. Chesnais et E. Todd.

21 h 15, **Musique de notre temps** : Voyage en musique à partir de Lyon.

22 h 30, **Nuits magiques** : Les mineurs de fond.

FRANCE-MUSIQUE

6 h 2, **Musiques de matha** : Œuvres de Pierlé, Rolla, Beethoven, Schubert, J.-S. Bach.

8 h 7, **Quotidiennement**.

9 h 4, **D'asse oreille l'astre** : Œuvres de Busoni, Weill, Schumann, Strauss, Chabrier.

12 h, **Musiques populaires d'aujourd'hui** : Chants populaires du Mexique.

12 h 35, **Jazz** : Warne Marsh.

13 h, **Opérette** : « Docteur Miracle » de Bizet, par l'orchestre symphonique de l'O.R.T.F. Dir. : A. de Alencide.

14 h 4, **Bolles à musique** : Œuvres de Janacek.

14 h 30, **enfants d'Orphée**.

15 h, **Musiciens à l'œuvre** : œuvres de Haydn, Porpora, Haydn.

17 h, **Le jeu des miroirs** : œuvres de J.-S. Bach, Vivaldi.

18 h 30, **Stalle-Concert** (en direct du Studio 106) : œuvres de Carl, Mofano, Lefant, Aperghis, par le Collectif musical 2e 2e.

19 h 38, **Jazz** : Les Irrefutables (héros) : Wardell Gray ; œuvres de Gray, Robin, Charles, Marmor, Hawes, K. Bright.

20 h, **Premières loges** : Nissim Vallin, (1886-1961) : Œuvres de Thomas, Puccini, Bizet, Wagner.

20 h 30, **Concert** (donné à Louvain, le 25 juin 1981) : « Ecoles », de Ibert ; « Havernalise pour violon et orchestre » ; « Introduction et rondo Capriccioso », de Saint-Saëns ; « Nocturnes pour orchestre », de Debussy ; « Daphnis et Chloé », de Ravel, par l'Orchestre national de France. Dir. : R. Massad.

22 h 15, **Cycle acoustique** : Œuvres de Busni, Bayle.

22 h 30, **La nuit sur France-Musique** : Musique de nuit, œuvres de Brahms ; 23 h 30, jazz-club.

TRIBUNES ET DÉBATS

LUNDI 15 MARS

- M. Jacques Chirac, président du R.P.R., maire de Paris, est l'invité du journal de 20 heures, sur TF 1.

MARDI 16 MARS

- M. Michel Crépeau, ministre de l'environnement, est reçu au journal de 13 heures, sur TF 1.

- M. Pierre-Mauray, premier ministre, participe au journal de 20 heures, sur TF 1.

Publicité

Y. Gattaz* : "l'Edhec se doit de former des créateurs d'entreprise."

Monsieur Darty, l'Edhec vous propose un contrat de confiance.

Monsieur Procter, l'Edhec prépare vos prochains cadres.

Monsieur Navarre*, l'Edhec forme aussi des prix Goncourt.



ECOLE DE HAUTES ETUDES COMMERCIALES DU NORD

58, rue du Port, 59800 Lille.

Tél. (20) 54.25.34 +

*Yvon Gattaz, Président du C.N.P.F.
*Yves Navarre, Edhec, promo 64.

edhec des développeurs d'entreprises

RADIO-TÉLÉVISION

A voir

Trois femmes

Si vous avez l'occasion de regarder le journal d'Antenne 2 mardi 18 mars, mercredi 17 et jeudi 18 mars, vous verrez trois reportages sur ce que la chaîne appelle des « marginales », trois femmes qui ont su accepter leur « différence » : France, une bourgeoise, une intellectuelle mariée à un Turc, un manuel, un artisan de douze ans son cadet. Lucienne, elle approche de la soixantaine, « dont le mari a dix-huit ans de moins qu'elle, et qui nous dira ne rien redouter de l'avenir : s'il la quitte un jour, la solitude ne lui fait pas peur. Enfin Nicola, mère d'une petite Armelle de neuf ans, apparemment infécondité sur le fait que sa maman est homosexuelle et a toujours vécu avec des amis. Elles habitent Nantes. Et la gamine, d'une beauté et d'une intelligence rares, va au-delà des remarques que ne manquera pas de lui attirer à l'école cette émission avec un étonnant courage. Ce même jeudi, un débat réunira ensuite en direct un éducateur, un « psy », un sociologue et un juge pour enfants. Nous y reviendrons.

CLAUDE SARRAUTE.

★ Du 16 au 18 mars, Antenne 2, 12 h 45.

M. Olivier Guichard proteste contre un projet de FR 3 dans la région Pays de la Loire

Dans une lettre adressée à M. Guy Thomas, président directeur général de FR 3, M. Olivier Guichard, président du conseil général des Pays de la Loire (R.P.R.), proteste contre le projet d'augmenter de dix minutes la durée du journal télévisé du Mans, le dissociant ainsi totalement de celui de Nantes. M. Guichard juge cette initiative « paradoxale » et « anachronique », et déplore qu'elle n'ait « donné lieu à aucune concertation avec les habitants des Pays de la Loire ». Si ce projet devait être appliqué, écrit-il, il « viderait d'une partie de son contenu une décentralisation qui doit favoriser l'unité de la nouvelle collectivité régionale », et il « anticiperait certainement sur la réforme de l'audiovisuel ».

De son côté, le conseil régional des Pays de la Loire a tenu à s'exprimer aussi, par un vote sur la question. A l'unanimité (moins dix abstentions), il « s'oppose formellement à tout découpage du territoire qui privilégierait les régions « majeures » disposant de centres de production au détriment de régions « mineures » qui en seraient dépourvues... ». Il propose donc la création d'une société de télévision par région, soit vingt-deux pour le territoire, la mise à disposition des moyens des centres de production auprès des sociétés régionales de télévision, et le regroupement des centres de production en une société gérée par les vingt-deux sociétés régionales.

BREF

● M. M'Hamed Yazid, représentant de la Ligue arabe à Paris, s'est élevé, vendredi 13 mars, au cours d'une conférence de presse, contre la projection, ce samedi sur FR 3, d'un film américain, *Le Pirate*, « qui ne montre que de mauvais Arabes et dans lequel le seul bon Arabe est un juif ». « Il s'agit, a-t-il dit, d'une œuvre de propagande anti-arabe et antipalestinienne qui a soulevé des protestations lors de sa diffusion aux États-Unis. Sa programmation a provoqué l'émotion au sein de la communauté arabe en France qui se considère agressée par des médias sous monopole d'Etat », a dit M. Yazid.

● Près de 44 % des Français seraient favorables à un système de télévision à la britannique (avec coexistence de chaînes d'Etat et de chaînes commerciales), 27 % attachés au système français des trois chaînes d'Etat et 19 % favorables à une transformation des chaînes en sociétés commerciales financées par la publicité. C'est ce qu'indique un sondage réalisé par Louis-Harris entre les 18 et 23 février sur la base d'un échantillon de mille personnes, et que publie l'hebdomadaire *Télé-Poche* dans son numéro du 13 mars.

● Selon cette enquête, les Français seraient favorables à une certaine spécialisation des chaînes, l'une étant axée sur les émissions « grand public » l'autre sur la culture, la troisième sur les programmes régionaux. Enfin, 77 % des personnes interrogées refusent que l'on programme davantage de films en version originale.

● TV locales aux États-Unis. — La commission américaine des communications (F.F.C.) vient de donner le feu vert à la création de mini-stations de télévision, permettant ainsi à des milliers d'organisations locales diverses de mettre sur pied leur propre station.

Ces mini-stations auront une portée maximum de 15 à 20 kilomètres. Leur coût d'établissement, bien inférieur à celui des stations existant actuellement, permettra à divers groupes de toucher des publics très spécifiques.

● Selon la F.F.C., plusieurs milliers de demandes de licences ont déjà été déposées par des organisations à but non lucratif, des groupes religieux, des organisations de minorités ethniques et de personnes âgées. La F.F.C. a précisé que, s'il faudrait des années pour examiner toutes ces demandes, elle pourrait à terme accorder quelque quatre mille licences, en priorité dans les zones rurales disposant actuellement d'un nombre réduit de stations.

● A l'occasion des Assises régionales de la musique, organisées par le Festival de la Rochelle et France-Culture, les services musicaux de la station proposeront, du lundi 15 au vendredi 19 mars, chaque jour à 11 heures et 17 heures, une série d'émissions consacrées à la musique contemporaine, à la découverte de compositeurs comme Peter Eötvis, Claude Foray ou Horacio Radulescu, avec des reportages, des courts d'interprétation et des retransmissions de concerts.

INFORMATIONS « SERVICES »

TROISIÈME AGE

Soins à domicile : remarquable...

Dans cette petite chambre sommairement meublée, au deuxième étage d'une ancienne bâtisse, M. G., quatre-vingt-cinq ans, bien calé dans ses oreillers, savoure le croissant que l'aide-soignante lui a apporté, comme chaque matin. M. G. souffre de la maladie de Parkinson qui agite ses mains d'un

tremblement permanent. Il se lève peu, rarement seul, car les chutes sont fréquentes.

Il vient de sortir de l'hôpital après deux mois d'hospitalisation. Pour lui, sans enfant, incapable de se subvenir à lui-même, il n'y avait d'autre issue que le placement dans un service de long séjour si, dans ce quartier de la région parisienne, ne s'était installé tout récemment un service de soins à domicile. Le retour de M. G. chez lui représente une réussite mais aussi une organisation remarquable qui conjugue le service de soins à domicile, le service d'aide ménagère, une cousine de M. G., dernier lien familial qu'il lui reste, les voisins.

« L'aide ménagère et moi, nous nous sommes organisés pour n'être jamais l'un en même temps. Nous passons cinq jours par jour. Entre-temps, M. G. aura eu, peut-être, la visite de sa cousine qui s'occupe de l'entretien de son logis. Le soir, ses voisins viennent la saluer en rentrant du travail. Et dans la journée la concierge lui monte son courrier. Tout le monde a la clé ! » raconte Chantal B., l'aide-soignante. L'état de M. G. ne nécessite pas de grands traitements. Simplement, il faut veiller à la prise de médicaments, faire sa toilette, l'aider à se lever, à marcher, à se « mobiliser ».

Tous les matins Chantal lui prépare son petit-déjeuner « chocolat-croissant chaud ». Une heure après son départ,

l'aide-ménagère arrive pour faire le ménage et préparer le repas. Elle reviendra à midi pour aider M. G. à déjeuner et en fin de soirée pour le dîner. Dans l'après-midi, Chantal repasse pour s'occuper des médicaments, du lit, du confort de son patient.

Le cas de M. G. fait un peu exception. La plupart des personnes prises en charge par ce service de soins à domicile ont besoin simplement de piquettes, de soins de « nursing », de prévention des escarres, de toilette, etc. Par exemple, c'est une infirmière, Jacqueline C. qui se rend chaque matin chez un monsieur, récemment retraité et qui a subi une hospitalisation à la suite d'un incident cardio-vasculaire. Tous les jours elle lui fait sa piquette, vérifie la tension artérielle, surveille le traitement, mais aussi, l'aide à prendre sa douche, le soutient pour marcher, etc. toutes choses que sa compulsiion rend impossibles à sa femme sans l'assistance de Jacqueline.

Ces services de soins à domicile tendent à se développer et suscitent à leur tour de nouveaux besoins. « Ces soins que nous assurons tous les jours de la semaine, samedi et dimanche compris si nécessaire, trouvent leurs limites dans les autres services. Par exemple, si l'aide ménagère n'avait pas accepté d'aller chez M. G. le samedi, et un dimanche

sur deux — en partage avec sa cousine — il n'aurait pas pu revenir chez lui, commente Michel B., le responsable de l'association gestionnaire du service dont dépend M. G.

Financièrement, la mise en place d'une telle organisation est sous un double statut : celui de la gratuité pour les soins et celui de la participation des bénéficiaires pour l'aide ménagère (à moins que leurs ressources ne justifient la gratuité des services du Bureau d'aide sociale). M. G., ancien fondeur d'or et titulaire d'une pension du régime général et de pensions complémentaires, est totalement pris en charge par l'assurance-maladie pour l'ensemble des soins qui lui sont délivrés.

Avec l'aide ménagère

En revanche, il reste à sa charge environ 30 F par jour de frais au titre de l'aide ménagère, une fois soustrait du coût global la subvention de l'assurance-veillesse et des caisses de retraites complémentaires.

Le développement du service, qui dispense ses soins à M. G. a fait la preuve, s'il en était besoin, de la nécessité d'une telle institution. « Nous avons commencé en octobre 1981 avec une capacité d'accueil de trente personnes. Nous avons atteint ce chiffre à la fin décembre. Pour 1982, nous

devrions tourner entre soixante et soixante-dix patients. Nous en sommes, actuellement à quarante. Pour ce faire, l'équipe s'est étoffée. Nous avons deux infirmières, six aides-soignants dont un homme, et nous allons embaucher une autre infirmière à mi-temps. Le service fonctionne avec un forfait journalier — environ 88 F le maximum attribué par les caisses d'assurance-maladie étant de 89,10 F — qu'on passe une ou trois fois par jour chez le malade. Nous ne surveillons pas que des cas chroniques et nous enregistrons des sorties ! Nous intervenons même dans une maison de retraite qui, sans notre action, ne pourrait continuer d'héberger une vieille dame de quatre-vingt-six ans qui perd la tête et nécessite une attention particulière. Tout le personnel est diplômé. Nous avons préféré engager nous-mêmes des infirmières, mais d'autres services ont passé « convention » avec les infirmières libérales du secteur et travaillent avec elles ».

Michel B. explique, de plus, l'importance de la coordination avec le service d'aide-ménagère. « L'un ne peut aller sans l'autre ». Passionné par son travail, Michel B. a un regret : « Ce que ce genre de service soit, dans les faits, réservé aux personnes âgées de plus de soixante ans la

CHRISTIANE GROLIER.

MÉTÉOROLOGIE

SITUATION LE 15.3.82 A 0 H G.M.T.

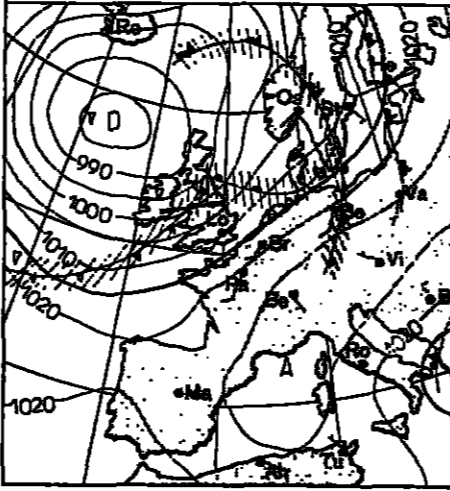

Evolution probable du temps en France entre le lundi 15 mars à 0 heure et le mardi 16 mars à 24 heures :

Par suite de l'affaiblissement des hautes pressions sur l'Europe continentale, le courant perturbé océanique pénètrera sur notre pays.

Mardi matin, au nord-ouest d'une ligne Biarritz-Genebra, le temps sera pluvieux et doux avec des vents de sud-ouest assez forts ; en cours de journée, une rotation à l'ouest et un renforcement des vents seront observés sur ces mêmes régions, tandis que le temps deviendra de plus en plus variable avec alternance de brèves éclaircies et d'averses ; les températures maximales seront en faible baisse.

Par contre, sur les régions méridionales, les éclaircies resteront prédominantes en dépit d'une tendance orageuse qui se produira le soir ; les vents seront faibles et les températures en hausse.

La pression atmosphérique réduite au niveau de la mer était à Paris, le 15 mars 1982 à 7 heures, de 1 017,9 millibars, soit 763,5 millibars de mercure.

Températures (le premier chiffre indique le maximum enregistré au cours de la journée du 14 mars ; le second, le minimum de la nuit du 13 mars au 14 mars) : Ajaccio, 15 et 0 degrés ; Biarritz, 15 et 5 ; Bordeaux, 14 et 3 ; Bourges, 12 et -1 ; Brest, 11 et 9 ; Caen, 12 et 5 ; Cherbourg, 11 et 9 ; Clermont-Ferrand, 12 et -2 ; Dijon, 10 et -3 ; Grenoble, 15 et -3 ; Lille, 10 et 6 ; Lyon, 11 et -1 ; Marseille, 15 et 3 ; Nancy, 9 et -1 ; Nantes, 13 et 1 ; Nice, 14 et 5 ; Paris-Le Bourget, 12 et 4 ; Pau, 15 et 1 ; Perpignan, 16 et 1 ; Rennes, 13 et 5 ; Strasbourg, 9 et -1 ; Tours, 12 et 2 ; Toulouse, 13 et 0 ; Pointe-à-Pitre, 29 et 18.

Températures relevées à l'étranger : Alger, 17 et 6 degrés ; Amsterdam, 10 et 6 ; Athènes, 16 et 8 ; Berlin, 9 et 5 ; Bonn, 10 et 3 ; Bruxelles, 15 et 6 ; Le Caire, 22 et 12 ; Casanis, 21 et 17 ;

PRÉVISIONS POUR LE 16-3-82 DÉBUT DE MATINÉE

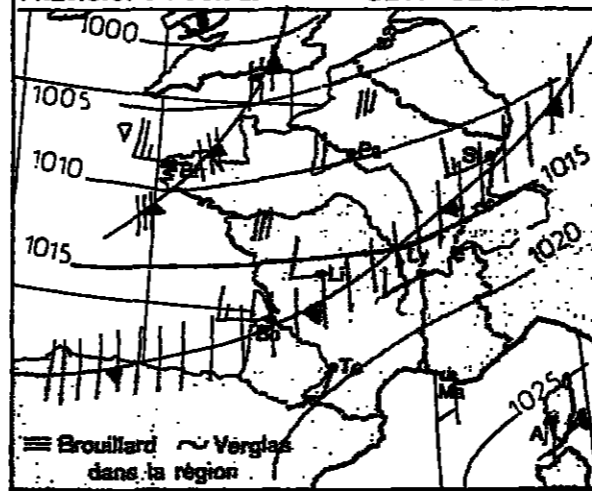

PRÉVISIONS POUR LE 16 MARS, A 0 HEURE (G.M.T.)

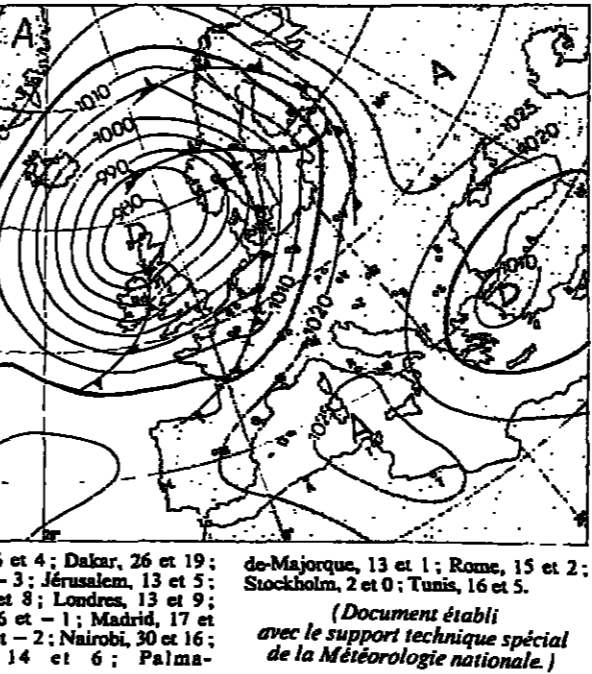

Copenhague, 6 et 4 ; Dakar, 26 et 19 ; Genève, 8 et -3 ; Jérusalem, 13 et 5 ; Liabonne, 20 et 8 ; Londres, 13 et 9 ; Luxembourg, 6 et -1 ; Madrid, 17 et 4 ; Moscou, 2 et -2 ; Nairobi, 30 et 16 ; New-York, 14 et 6 ; Palma-

de-Majorque, 13 et 1 ; Rome, 15 et 2 ; Stockholm, 2 et 0 ; Tunis, 16 et 5.

(Document établi avec le support technique spécial de la Météorologie nationale.)

MOTS CROISÉS

PROBLÈME N° 3146

1	2	3	4	5	6	7	8	9
I								
II								
III								
IV								
V								
VI								
VII								
VIII								
IX								
X								
XI								

HORIZONTALEMENT

I. Officiers de la couronne. — II. Combat la sécheresse. — III. Tombent dans le panneau. — IV. D'un auxiliaire. Sur une borne. Conjonction. — V. Fait des bricoches au lard.

VERTICALEMENT

1. Fait tomber une pièce (3 mots). — 2. Sa servante n'est pas commode. — 3. Jeunes filles en herbe. Un des princes de la poésie. — 4. Terme de philosophie. Des distributions les font vivre largement. — 5. Cache des bouquins très légers. Préposition. — 6. Louches dans la cuisine. — 7. Parti d'un lieu. — 8. Sa femme n'est pas un modèle de vertu. Elle a des chiens. Symbole du titane. — 9. Un grand « air » les fait remarquer. Lieu perdu.

Solution du problème n° 3145

Horizontalement

I. Inharmonique. A-pic. — II. Naufrage. Océane. — III. Fin. Prison. Tu. — IV. Ives. Rizin. Ardel. — V. De. Désalié. — VI. Ere. Se. Loco. los. — VII. Leude. Régiments. — VIII. Rond. Remède. — IX. Teintes. Na. P.V. — X. Erodas. Rétaire. — XI. Esou. Ces. Lu. — XII. Interdeder. As. — XIII. Est. Lia. Nerve. — XIV. Spectacle. Etui. — XV. Ta. Ain. Esses. Si.

Verticalement

1. Infidélité. Last. — 2. Nalvé. Ere. SPA. — 3. Hune. Curiosité. — 4. As. Dondou. Co. — 5. Représentant. Ti. — 6. Merise. Dés. Élan. — 7. Ica. Cric. — 8. Nasiller. Recale. — 9. Ontogénese. Es. — 10. Eou. Eou. — 11. Arde. Irénée. — 12. Antre. Edea. Retis. — 13. Poitrine. Il. Ru. — 14. Inné. OT. Prévais. — 15. Ce. Lessiveuse.

GUY BROUTY.

UNE TABLE - UNE CARTE Publicité

Un conte de Gascogne au Comte de Gascogne

Il est des paradis. Le jardin secret de Gérard Véra ne s'il n'a pas les dimensions de ses frères de Boulogne, surtout du prestigieux voisin jadis créé par Albert Kahn est un de ces lieux privilégiés où l'esprit rencontre le luxe et la beauté. Surprenant écran derrière les hauts murs pour une table plus surprenante encore. Avec une foi, une patience, une attention de tous les instants, sans changer le niveau des prix ce qui est aussi à noter, Claudine et Gérard Véra ont amené leur maison à un rare degré de perfection.

Une équipe en cuisine avec Véra et le chef Philippe Gauffre qui chacun peut voir opérer avant d'entrer dans la salle/jardin, jugeant sans masque de qualité et fraîcheur, prépare des plats à la hauteur du décor, de la vaisselle et de l'argenterie.

Amandio Mainho, le sommelier veille sur 90.000 bouteilles d'une cave riche en Bordeaux et plus encore d'Armagnac prestigieux. Sauternes pour accompagner le super raffinement d'un foie gras de canard au citron (75), simplement poêle et au délicieux goût de cet algre doux de la cuisine de jadis. Graves blanc pour des bouchées de St-Jacques, écrevisses et foie gras de canard (65) dont je ne sais ce qu'il vaut mieux admirer du feuilletage ou des assemblages. Assemblages plus savants et plus fins encore de la hure, de soles et de rascasses au safran (60).

Archi-classique de la cuisine gasconne mais trouvant ici un nouvel élan, la daube d'oe aux pommes et pièces fraîches (60) se plait en compagnie d'un Haut-Bailly 72, année décriée mais fabuleuse bouteille. Et les desserts que l'armagnac goûter tous. Mais la raison l'emporte, et seul un feuilleté de pommes caramélisées (25), et pour elle l'assiette de tous les desserts (32), en attendant un Armagnac qui aura mon âge et le double du sien... Une larme, dit-elle. Comment ne pas parler de larme quand il s'agit du plaisir des plaisirs en attendant de régler, car hélas il faut le faire, même si c'est avec ma Carte American Express.

A. MESCAULT

AU COMTE DE GASCOGNE
83, av. J.-B. Clément, 92100 Boulogne - 608.47.27 - Fermé dimanche.

emploi

DIRECTEUR D'AGENCE

GRH conseils

CITIBAN

cadres débutants

GABON NIGER-BÉNIN ZAMBIE

COLAS

GENE-CIVIL BATIMENT TRAVAIL

Chef Comptable

PROFESSEURS ET INSTITUTEURS

GABON NIGER-BÉNIN ZAMBIE

PROFESSEURS

ATTACHÉS UNIVERSITAIRES

PROFESSEURS

PROFESSEURS

	la ligne	la ligne T.T.C.
OFFRES D'EMPLOI	71,00	83,80
DEMANDES D'EMPLOI	21,00	24,70
IMMOBILIER	48,00	56,45
AUTOMOBILES	48,00	56,45
AGENDA	48,00	56,45
PROP. COMM. CAPITAUX	140,00	164,64

ANNONCES CLASSEES

	la ligne	la ligne T.T.C.
ANNONCES ENCADREES	40,00	47,04
OFFRES D'EMPLOI	12,00	14,10
DEMANDES D'EMPLOI	31,00	36,45
IMMOBILIER	31,00	36,45
AUTOMOBILES	31,00	36,45
AGENDA	31,00	36,45

* Offertes selon surface ou nombre de parutions

emplois internationaux (et départements d'Outre Mer)

DIRECTEUR D'AGENCE

Afrique francophone
20 - 22 Millions F. CFA
Transit-Transports Internationaux

Une Société spécialisée dans le transit et les transports internationaux (Facturation : 60 milliards de CFA - effectif 2.000 personnes) opérant dans de nombreux pays d'Afrique francophone, recherche le DIRECTEUR de l'une de ses Agences. Sous l'autorité d'un Directeur de Zone géographique, il sera chargé de la gestion totale de son agence. Il définira son budget qu'il soumettra à la Direction Générale pour accord et il sera responsable de son compte d'exploitation (analyse des écarts, décisions de redressement...). Il surveillera particulièrement la trésorerie et les comptes clients. Il coordonnera et animera l'action des différents services placés sous ses ordres. Il sera chargé des relations avec la clientèle, les différentes administrations, les banques et les assurances. Le candidat, natif, âgé d'au moins 35 ans, aura si possible une formation HEC, ESSEC, ESC, et possèdera au moins 10 ans d'expérience professionnelle acquise dans le domaine du transit et des transports internationaux. La connaissance de l'anglais est souhaitée. L'expérience de la vie en Afrique constituerait un atout supplémentaire. Ecrire sous référence 496/M à :

GRH conseils
3, avenue de Ségur 75007 PARIS
Discrétion assurée

IVOIRIENNE DE TECHNOLOGIE TROPICALE

SOCIÉTÉ INDUSTRIELLE FRANCO-IVOIRIENNE
LEADER DANS LE SECTEUR DE L'AGRO-ALIMENTAIRE
recherche pour ABIDJAN

AGENT TECHNIQUE D'UN ATELIER DE MECANIQUE

140.000 F + Réf. : 1.243

LA MISSION :
« Vous aurez la responsabilité de construire des équipements prototypes.
« Vous serez chargé d'effectuer des montages d'unités intéressantes (industrie agro-alimentaire) à partir de plans ou de schémas élaborés par le Bureau de dessin.
« Eventuellement détaché auprès d'un ingénieur ou d'un Chef de programme, vous réaliserez des travaux d'ajustage, de soudure ou de mécanique pour la mise au point d'un prototype ou d'un proces.
LE CANDIDAT :
« Vous avez au moins 35 ans.
« Vous avez fréquenté une école professionnelle de mécanique générale.
« Vous avez exercé une activité de maître dans une petite société de mécanique générale ou de construction métallique ou vous avez été incorporé à une équipe d'entretien dans une unité de production de produits alimentaires ou chimiques.

RESPONSABLE DES ACTIVITES D'ETUDE RECHERCHE ET DEVELOPPEMENT

190.000 F + Réf. : 1.242

LA MISSION :
« En relation directe avec le Directeur de la Division Recherche et Développement, vous serez chargé d'assurer les Chefs de programmes pour les études techniques et les réalisations de prototypes ou de lignes de transformation de produits.
LE CANDIDAT :
« Vous avez au moins 35 ans.
« Vous êtes un ingénieur des ARTS ET MÉTIERS.
« Vous avez des connaissances pratiques et de solides bases en construction mécanique, capable d'innover et d'adapter des Technologies nouvelles.
« Vous avez exercé de préférence des responsabilités à la tête d'une équipe d'entretien et travaux neufs dans une usine de produits alimentaires ou chimiques.
« Vous avez un sens aigu de l'organisation du travail, de la gestion du matériel et des hommes.
« Vous avez une expérience de 5 ans dans des fonctions similaires.

DIRECTEUR RECHERCHE ET DEVELOPPEMENT

220.000 F + Réf. : 1.241

LA MISSION :
« En étroite relation avec le Directeur Général, vous aurez la responsabilité d'assurer la Direction des programmes de Recherche et de Développement concernant la conception et la mise au point de procédés et équipements pour la transformation de produits agricoles tropicaux.
LE CANDIDAT :
« Vous avez au moins 35 ans.
« Vous êtes un ingénieur diplômé.
« Vous avez de bonnes connaissances pratiques et de solides bases en génie industriel-alimentaire.
« Vous avez une expérience de 5 ans dans des fonctions similaires.
« Vous justifiez d'une réelle aptitude à l'animation d'une équipe.
« Vous avez un sens aigu de l'organisation et du commandement.

Ces trois postes bénéficient des avantages liés à l'expatriation : logement meublé - véhicule de fonction - caisse de retraite CAPMA - Assurance Vie - Assurance chômage GARP - Assurance maladie accident 100% - deux mois de congés payés en France avec famille pour 10 mois de présence. Rémunération nette d'impôts et de charges sociales. Si ces perspectives vous intéressent, envoyer lettre manuscrite, CV et photo en précisant la référence du poste choisi à : PRLI, BP 24808, 75363 Paris Cedex.

CITIBANK

recherche des **cadres débutants**
citoyens des pays suivants :
GABON - NIGER - SÉNÉGAL - ZAÏRE - ZAMBIE

Les candidats devront être diplômés d'une Ecole de Commerce ou d'une Université Européenne ou Américaine et avoir de bonnes connaissances de l'anglais.

Nous proposons des possibilités de carrière bancaire dans le cadre de notre développement en Afrique. Ces jeunes cadres participeront dans un premier temps à un programme intensif de formation comprenant tous les aspects des activités bancaires d'une importante institution financière.

Merci d'adresser lettre manuscrite et CV à CITIBANK B.P. 738-08 75361 Paris Cédex 08

Ingénieurs de méthodes

Pour la réalisation du Génie Civil d'un important complexe sidérurgique au Nigéria (4 milliards de Francs) **FOUGEROLLE** recherche Ingénieurs de méthodes. Rattachés au Directeur Technique du chantier et basés sur le site, ils seront chargés de la mise au point des méthodes opérationnelles pour la réalisation de hauts fourneaux, cokeries, centrales et ouvrages connexes.

De formation Ingénieur ou assimilé, ils devront pouvoir justifier d'au moins une dizaine d'années d'expérience sur grands chantiers de Génie Civil.

La connaissance de l'anglais est indispensable.

Adressez lettre-manuscrite, C.V. détaillé sous réf. FO/109 à M. Charbin

FOUGEROLLE
3 Avenue Morane Saulnier 78140 VELIZY-VILLACOUBLAY.

COLAS

GENIE-CIVIL BATIMENT TRAVAUX PUBLICS
recherche pour son importante filiale au NIGERIA (1.500 personnes)

Chef Comptable

Adjoint direct au Directeur Administratif, il assure la préparation et le suivi de la comptabilité générale et analytique.
Formation souhaitée DUT option comptable, BTS ou DECS.
Une expérience de 3 à 5 ans dans un poste équivalent, si possible dans le secteur BT, est nécessaire.
L'anglais parlé et écrit est indispensable.
Séjour en famille, avantages habituels liés à l'expatriation.
Transmettez votre dossier de candidature (lettre, C.V., photo et dernier salaire) au Service du Recrutement - 39, rue du Colisée - 75008 PARIS.

ingénieur d'affaires PEROU

CGEE ALSTHOM

EQUIPEMENTS ET ENTREPRISES ELECTRIQUES

recherche pour son Siège près de Paris un INGENIEUR D'AFFAIRES en charge de plusieurs chantiers de lignes THT au Pérou, diplômé d'une Grande Ecole, âgé d'au moins 32 ans.

- Parlant l'Espagnol couramment et, si possible, l'Anglais.
- Rompu à l'export et à l'ambiance TP.
- Une bonne aisance commerciale.

Sous quelques années, le titulaire se verra confier la responsabilité complète d'une antenne à l'étranger.

Envoyer C.V., lettre manuscrite sous réf. 5900-M à I.C.A., 3 rue d'Hauteville 75010 Paris, qui transmettra.

I.C.A. International Classified Advertising NEW YORK PARIS

GABON recrute

PROFESSEURS DE L'ENSEIGNEMENT TECHNIQUE ET TECHNOLOGIQUE

LE MINISTRE DE L'EDUCATION NATIONALE DE LA REPUBLIQUE GABONAISE recherche pour la rentrée 1982-1983

Professeurs d'enseignement technique et technologique titulaires d'un des diplômes suivants :

- Ingénieurs, BTS, BT, BEI, BP, CAECET et CAPET.
- Expérience professionnelle ou pédagogique de 3 ans minimum dans les spécialités :
 - Constructions métalliques.
 - Mécaniques automobiles.
 - Mécaniques outillage.
 - Maçonnerie.
 - Electronique.
 - Constructions mécaniques (dessin industriel).
 - Dessin du bâtiment.
 - Froid - climatisation.
 - Electronique.
 - Secrétariat (BTS minimum).

Pour enseignement dans les lycées et collèges, capitale et province.

Avantages pour tout personnel :
Logement meublé ; avantages familiaux ; voyage - vacances tous les ans.

Salaire brut mensuel pour 5 ans ancienneté, après le diplôme le plus élevé, sous pays, provision par état de services :

- BP/BEI/BT indice 195 = 2 752 F
- BTS indice 325 = 4 160 F
- CAECET indice 350 = 4 410 F
- CAPET indice 665 = 7 560 F

Adressez candidature avant le 30 avril 1982 à Service Culturel, Ambassade du Gabon, 26 bis, avenue Raphaël, 75016 Paris (comprendant lettre manuscrite, 2 photos, copie certifiée des diplômes, curriculum vitae, état des services, extrait de casier judiciaire, fiche familiale d'état civil, certificat médical).

N.B. - Tout dossier non strictement conforme à l'annonce, incomplet ou arrivant hors délais sera retourné à l'expéditeur.

GABON recrute

PROFESSEURS ET INSTITUTEURS

LE MINISTRE DE L'EDUCATION NATIONALE DE LA REPUBLIQUE GABONAISE recherche pour la rentrée 1982-1983

PROFESSEURS :
P.E.G.C., licenciés, maîtres et certifiés pour enseignement 2° degré général et technique en mathématiques, physique, chimie, sciences naturelles, enseignement manuel et technologique, français, espagnol dans lycées et collèges, capitale et provinces. Aucune candidature reçue en anglais, philosophie, histoire et géographie.

ATTACHÉS ET CONSEILLERS D'ADMINISTRATION SCOLAIRE

INSTITUTEURS :
Normaux pour enseignement 1° degré capitale et provinces.

Avantages pour tout personnel :
Logement meublé ; avantages familiaux ; voyage vacances tous les ans.

Salaire mensuel brut pour ancienneté professionnelle de 5 ans, après le diplôme le plus élevé, tous pays, provision par état de services :

- Instituteurs indice 325 = 4 160 F
- P.E.G.C. indice 350 = 4 410 F
- Licenciés indice 410 = 5 010 F
- Maîtres indice 515 = 6 960 F
- Certifiés indice 665 = 7 560 F

Adressez candidature avant le 30 avril 1982 à Service Culturel, Ambassade du Gabon, 26 bis, avenue Raphaël, 75016 Paris (comprendant lettre manuscrite, 2 photos, copie certifiée des diplômes, C.V., état des services, extrait de casier judiciaire, fiche familiale d'état civil, certificat médical).

N.B. - Tout dossier non strictement conforme à l'annonce, incomplet ou arrivant hors délais sera retourné à l'expéditeur.

IMPORTANTE ENTREPRISE D'EXPLOITATION FORESTIERE ET DE TRANSFORMATION DE BOIS EN AFRIQUE FRANCOPHONE

cherche son

DIRECTEUR DES EXPLOITATIONS FORESTIERES

Rattaché au Directeur Général, il aura la responsabilité des résultats de cette activité et sera chargé de :

- la direction des chantiers forestiers,
- la création du réseau routier,
- le trafic fluvial,
- la commercialisation des grumes.

Il aura une formation de base d'ingénieur, de préférence des Eaux et Forêts, des T.P. ou du Bois, et aura acquis une expérience appropriée à la direction d'une entreprise de T.P. et d'exploitation forestière basée si possible dans un pays en voie de développement.

Le niveau de rémunération est de nature à attirer des candidats de valeur.

Envoyer C.V. détaillé et rémunération actuelle sous réf. 26367 à CONTESSÉ Publicité 20, av. de l'Opéra 75004 Paris Cedex 01, qui transmettra.

Toutes les candidatures seront traitées confidentiellement.

Importante Société Afrique Occidentale

C.A. 700 millions de dollars U.S.

recherche

CHEF DE SERVICE INFORMATIQUE

LE CANDIDAT DEVRA :

- Avoir une bonne expérience du matériel CII H.B. 61/60 ;
- Etre animateur et participer activement au développement des systèmes de gestion informatisés ;
- Avoir une expérience d'au moins trois ans dans la fonction acquise dans l'industrie ou dans une S.S.C.I. ;
- Une formation de niveau supérieur lui permettant ensuite d'appréhender l'ensemble des applications de gestion des différents établissements de la société, en passant sur un matériel plus performant.

Lien de travail attrayant.

Salaire motivant et avantages liés à l'expatriation.

Envoyer C.V. complet sous référence 312 à ADRIAN, 31, rue du Colisée, 75008 Paris. Discrétion assurée.

L'AFRIQUE DU SUD

connaissant un développement sans précédent, offre d'excellentes perspectives d'emploi pour :

INGÉNIEURS ET TECHNICIENS

dans les domaines CHIMIQUE - MÉCANIQUE - ELECTRICITE - MÉTALLURGIQUE. Pour détails Ecr. à Attaché Immigration n° 442, Ambassade Afrique du Sud, 50, Quai d'Orsay 75007 PARIS.

SUISSE

DIRECTEURS B.A.F.D.

Périodes de 18/4 au 1/5 et de 10/4 au 24/4.

Expérience demandée. Téléphone : 16 (38) 81-83-05.



emplois régionaux emplois régionaux emplois régionaux emplois régionaux

CHEF DE SERVICE - CONTROLE DE GESTION ET INFORMATIQUE
Agro-Alimentaire Ouest

Un des premiers groupes français du secteur agro-alimentaire, recherche le CHEF de son SERVICE CONTROLE DE GESTION ET INFORMATIQUE. Il sera chargé de la mise en place et du contrôle de procédures de gestion communes au niveau du groupe et d'une informatique décentralisée permettant une gestion opérationnelle dans les unités. Le candidat retenu, âgé d'au moins 30 ans, possèdera une expérience de gestion de production. La connaissance de problèmes de recherche opérationnelle serait un atout supplémentaire. Le poste est basé dans une ville universitaire.
Ecrire sous référence 488/M à :

GRH conseils
3, avenue de Ségur 75007 PARIS
Discrétion assurée

Une des premières entreprises françaises du littoral méditerranéen recherche en réponse à l'investissement de la part des acheteurs dans la réalisation de sa stratégie industrielle promotionnelle

NEGOCIATEURS
diplômés ECP - A à M - ENSI et REC

possédant au minimum quelques années de pratique, de préférence dans la construction mécanique et l'industrie lourde, parlant couramment l'anglais, suffisamment généralistes et polyvalents pour aborder les problèmes achetés sous leurs aspects techniques et commerciaux, mais aussi économiques ou éventuellement juridiques.

Il leur sera confié :
- un rôle marketing à l'échelon international, des actions permanentes de détermination de besoins, de chiffrages de grands projets, de recherches de solutions originales, en liaison avec les principaux responsables de l'entreprise.
- des rapports à haut niveau avec les grands fournisseurs et sous-traitants en France et à l'étranger.
- le suivi et la gestion des contrats.
Les postes concernent des personnalités de forte stature professionnelle et personnelle. Il leur sera offert des situations en rapport avec le potentiel recherche.

Envoyer lettre de candidature avec CV sous référence 1503 a

BAILLY CONSEIL
40, avenue Hoche
75008 PARIS

chef du service gestion-finances

LYON HF

Société de promotion immobilière, nous sommes liés à un puissant groupe industriel et financier. Nous avons acquis une forte notoriété grâce à la qualité et à la diversité de nos prestations. Avec 20 personnes, nous gérons un volume d'opérations qui dépasse 100 MF. Notre Directeur Général recherche un collaborateur pour prendre en charge l'ensemble de la fonction gestion-finances, du juridique et fiscal. Responsable de l'animation de son équipe, il supervise les comptabilités et anime le contrôle financier des programmes. Il joue un rôle actif dans l'amélioration des procédures financières de l'entreprise. Nous souhaitons rencontrer un candidat de 30 ans environ, de formation supérieure (Sup de CO, Sciences Éco ou équivalent + DECS) possédant une expérience confirmée de la fonction, de préférence, dans un secteur d'activité proche. Merci d'adresser votre candidature, sous réf. LTE 830, à KEY MEN, BP 2235, 69213 LYON Cedex 01 qui traitera votre dossier confidentiellement.



Entreprise de Bâtiment - Travaux Publics filiale du groupe BOUYGUES recherche

assistant service du personnel

Débutant ou ayant quelques années d'expérience, de formation DUT ou équivalent, il prendra en charge la gestion du personnel ouvrier de l'entreprise.

responsable de l'information

De formation supérieure, possédant une expérience de quelques années en entreprise, il sera chargé de la conception, de la rédaction et de la publication des supports d'information.

Adressez votre candidature avec C.V., photo et prétentions au Service du Personnel

MISTRAL TRAVAUX
Immeuble Le Ligoures
Place Romée de
Villeneuve - 13100
AIX-EN-PROVENCE

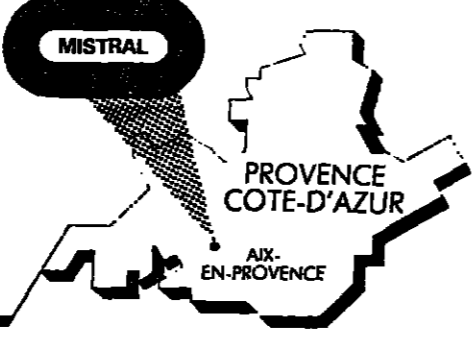

Un groupe de sociétés implantées à PARIS et dans l'Ouest de la France recherche

INGENIEUR INFORMATICIEN

Il aura 2 à 3 années d'expérience dans le démarrage et le suivi d'applications en milieu industriel à l'occasion desquelles il aura démontré ses aptitudes par l'analyse de situations liées à l'organisation et la gestion des entreprises. Nous voulons lui confier à terme, la conduite de projets nouveaux dans le cadre de la production qui feront appel à des techniques variées centrées autour du temps réel. Nous souhaitons un candidat rigoureux, mais non rigide, précis, mais non pointilleux, tenace, capable de dialogue et de s'intégrer dans une jeune équipe d'une dizaine de personnes.

Lieu de travail : PROVINCE.
Adresser CV, manuscrit, photo et prétentions à
SIG 87 X
85002 LA ROCHE SUR YON Cédex

THOMSON-CSF GRENOBLE
COMPOSANTS OPTOELECTRONIQUES
ANALYSEUR COULEUR

Nous sommes l'un des leaders mondiaux dans le domaine des analyseurs d'images à l'état solide, destinés en particulier aux caméras vidéo. Dans le cadre du développement industriel de ces composants nous recherchons

INGENIEUR DE TEST

Formation grande école (automatisme, informatique, électronique). Il développera des techniques et des méthodes de test pour analyseur couleur C.C.D., sur système de test V.L.S.I. Définira des moyens spécifiques à un test optique, et prendra en charge l'intégration de cette activité dans une chaîne de fabrication silicium. 2 à 3 ans d'expérience dans les techniques de test, un esprit ouvert aux techniques de pointe, la pratique courante de l'anglais (déplacements à prévoir) sont les atouts recherchés. Veuillez adresser un dossier de candidature détaillé à H. THIERRY, Service du Personnel, THOMSON C.S.F., T.D.I. B.P. 55, 38120 SAINT EGREVE.

Lyon Sud
Nous sommes une PME de 150 personnes spécialisée dans la fabrication et la commercialisation de moules de fonte et de bronze. Nous recherchons un

RESPONSABLE ADMINISTRATIF

Il organise la comptabilité générale, les circuits administratifs et la trésorerie. Il met en place une comptabilité analytique et contrôle rigoureusement les applications. Ce responsable de 30 ans minimum, professionnel de la comptabilité analytique en milieu industriel, a déjà une première approche de l'outil informatique (Sup de CO, IFAG, ICG et/ou DECS ou équivalent). Réf. 15596 B

INGENIEUR DE FABRICATION
Responsable de l'amélioration de l'ensemble des moyens de production ainsi que de la gestion d'un parc important de machines-outils et de machines à commandes numériques. Il prend la direction de la principale unité de production (120 personnes). C'est un ingénieur de 30 ans minimum (AM, ECAM, INSA ou de formation équivalente). Il a impérativement acquis dans notre domaine d'activité une expérience industrielle de 5 années. Les perspectives de l'entreprise, le contenu des postes et leurs possibilités d'évolution rapides et réelles sont de nature à intéresser les hommes de terrain, animateurs d'équipe. Réf. 15596 A
Merci d'adresser lettre manuscrite de motivation, C.V. photo et salaire actuel, sous référence choisie à :

EGOR RHONE-ALPES
Tour Crédit Lyonnais 129 rue Servient
69431 Lyon Cedex 3
PARIS LYON MILANO NEW YORK CALGARY MONTREAL TOKYO

BANQUE HERVET
recherche pour sa succursale de LYON
EXPLOITANT
chargé de la clientèle privée

Le (la) candidat(e), diplômé(e) de l'enseignement supérieur, bénéficie d'une expérience de 3 à 4 années dans la fonction et si possible d'une bonne connaissance du marché lyonnais. Si vous correspondez à ce profil, adressez lettre manuscrite, c.v., photo et prétentions à la Direction du Personnel de la BANQUE HERVET, 127, avenue Charles de Gaulle, 92201 NEUILLY-SUR-SEINE.

THOMSON-CSF
DIVISION TELECOMMUNICATIONS
CHOLET

INGENIEURS D'ETUDES
ENST - ESE - ENSI

Débutants ou quelques années d'expérience pour participer à la conception, l'étude et la réalisation de matériels de radiocommunications. Analagies de formation, initiés aux techniques numériques, ils seront soucieux des problèmes d'industrialisation. De larges opportunités de carrière seront offertes aux candidats de valeur.

Adresser C.V., photo et prétentions à Monsieur ANTOINE - THOMSON CSF
110, Av. du Général Leclerc - B.P. 89
49309 CHOLET.
Réponse rapide assurée.

responsable cellule recherche développement

Située dans le Massif Blain, notre Société est spécialisée dans la fabrication de masques. Elle appartient à un Groupe d'envergure internationale. Nous recherchons un

INGENIEUR CHIMISTE

notamment possédant les techniques d'extraction des plastiques. Il sera responsable de la création des nouveaux produits de notre Société et mettra en place pour exercer ses fonctions notre cellule Recherche et Développement. Il aura pour ce faire la gestion complète du projet et gèrera le budget y adhérent. Ce poste convient à un élément âgé de la trentaine, maîtrisant l'anglais et l'allemand. Il doit être impatient, dynamique et surtout prêt pour exercer cette fonction où l'activité créatrice sera prédominante. Veuillez adresser lettre manuscrite + C.V. + photo sous référence 8020-D à MGP, 65 avenue des Vosges - 67000 Strasbourg.

MGP management gestion du personnel

SOCIETE LEADER DE B. T. P.
recherche pour sa filiale

Maisons Individuelles
SON
DIRECTEUR GENERAL

Le candidat est un professionnel de la Maison Individuelle, maîtrisant bien les techniques de la construction, la gestion, et surtout les ressorts de la vente.

C'est un patron d'entreprise qui gère un C.A. de 150 millions. Le poste est basé dans le Centre de la France. Rémunération élevée.

Ecrire avec C.V., et prétentions de salaire à No 20240 COFAP 40, rue de Chabrol 75010 PARIS, qui transmettra.

TEMAT
GROUPE MATRA
PREMIER CONSTRUCTEUR EUROPEEN DE TELEPHONES

poursuit son développement rapide dans la TELEMATIQUE et recherche pour son SERVICE QUALITE CENTRAL :

Ingénieur Qualité

Il participe à la définition de la politique qualité : manuel, procédures, spécifications. Il suit et exploite les données que lui fournissent ses interlocuteurs usines, de façon à engager et à mener à terme des actions correctives et préventives d'amélioration de la qualité. Il est responsable de l'Assurance Qualité. Ce poste convient à un INGENIEUR ELECTRONICNIEN déjà expérimenté dans les méthodes statistiques de contrôle. Il doit pouvoir rapidement jouer un rôle déterminant dans les orientations prises par la Société en matière de qualité et être capable de dialoguer avec les clients privés ou les grandes administrations. Anglais souhaité. Lieu de travail : QUIMPER - BRETAGNE SUD. Adresser CV, lettre manuscrite, photo et rémunération souhaitée en indiquant la référence JD 113 à TEMAT Service du Personnel 10, rue Jean Jaurès - 29 000 QUIMPER

IMPORTANT GROUPE INDUSTRIEL DU SECTEUR TERTIAIRE
(Prestations de service au grand public) propose un très intéressant poste de

responsable commercial et promotion

impliquant une activité d'étude de conception et suivi d'actions promotionnelles, l'élaboration et le contrôle du budget commercial. Ce poste peut convenir à un diplômé d'une grande école commerciale (20/30 ans minimum) ayant une expérience professionnelle en entreprise. Poste situé dans une grande ville de province. Veuillez envoyer C.V., photo et prétentions sous la réf. 1012 (à préciser sur l'enveloppe) au :

Cabinet Jean-Claude MAURICE
Conseil en Gestion du Personnel
397 ter, rue de Vaugirard - 75015 PARIS

BANQUE DE L'ECONOMIE SOCIALE
recherche pour sa direction régionale de

LILLE
un cadre d'exploitation

- Apté à secondier le Directeur Régional.
- Ayant une bonne connaissance des techniques bancaires et de l'engagement à court terme.
- Formation : enseignement supérieur.
- Expérience confirmée.

Envoyer C.V., lettre manuscrite, photo et prétentions à N. 1927 - PUBLICITES REUNIES
112, Bd Voltaire - 75011 Paris qui transmettra.

emploi

ansy
TRES IMPORTANT

Ingénieurs - Analystes

Informaticien de la Province
Ingénieurs - Analystes

INGENIEURS - ANALYSTES

Province
Ingénieurs - Analystes

INGENIEUR DE GESTION

Province
Ingénieurs - Analystes

JUNES DIPLOMÉS

NICHELIN

REUSSIR UNE CARRIERE COMMERCIALE

Important Groupe Région Est

INGENIEURS

Province
Ingénieurs - Analystes

INGENIEUR RESPONSABLE

Province
Ingénieurs - Analystes

INGENIEUR RESPONSABLE

Province
Ingénieurs - Analystes

INGENIEUR RESPONSABLE

Province
Ingénieurs - Analystes

INGENIEUR RESPONSABLE

Province
Ingénieurs - Analystes

REPRODUCTION INTERDITE



emplois régionaux emplois régionaux emplois régionaux

answare
TRES IMPORTANTE SOCIETE
D'INGENIERIE INFORMATIQUE FRANCAISE

recherche pour

- sa Division Informatique de Gestion - **Ingénieurs - Analystes - Programmeurs** - pour participer à des projets importants : (Rég. DCA 171 G)
 - Temps réel/bases de données
 - IBM - IAS - DLT - CICS, • CI-IB - IDS - TDS, • PAC 700.
- sa Division Informatique Technique - **Ingénieurs Logiciel** - (Rég. DCA 172 G)
 - Téléphonie - processeurs automatiques
 - IBMA - SOLAR - DEC - MITS • • MICRO - INTEL - MOTOROLA.
- sa Division Province - **Ingénieurs - Analystes - Programmeurs** - (Rég. DCA 173 G)
 - IBM, CR-IB, régions
 - Quart (Rég. DCA 173 G) - Provence (Rég. DCA 174 G) - Lyonnaises (Rég. DCA 175 G).

Adresser C.V. détaillé sous référence correspondante à Yolande VILLARS 135 rue de la Pompe 75416 Paris

Recherche de suite
ANIMATEUR (TRICE)

Pour centre socio-culturel de quartier dans grand ensemble, aurez une expérience professionnelle d'animation de quartier, de gestion et d'organisation d'activités.

Ew. C.V. au Centre Culturel, 4, r. de Londres, 92000 Boulogne, Tél. 16 (84) 28-28-70.

ETBS recherche

pour son Centre d'Essais
un Ingénieur Mesures

de nationalité française pour études de méthodes et exploitation de moyens de métrologie balistique, en particulier en aérologie. Diplôme d'ingénieur électronique exigé (ENSIIEG, INSA...).

Connaissances en radar appréciées. Adresser lettre manuscrite, curriculum vitae détaillé, photo et présentations sous référence 82/02 à Monsieur le Directeur de l'Établissement Technique de Bourges Carrefour de Zéro-Nord / Route de Guerry B.P. 712 - 18015 BOURGES CEDEX

OFFRES D'EMPLOIS

SERVA
Société de Services spécialisée dans le domaine des Télécommunications recherche des

informaticiens

Vous êtes : ingénieur ou Universitaire option Informatique, ayant au moins 2 ans d'expérience en :

- Logiciel de base (MONITEURS, HAND-LETS...)
- Procédure Télécom. (X 25, VIP, BSC...)
- Contrôle de réseau
- Transfert de fichier...

Nous travaillons actuellement sur des projets de pointe tels que TRANSPAC, annuaire électronique, Télécom 1...

Si vous souhaitez faire du travail de qualité, veuillez adresser votre dossier de candidature sous référence E/10/03 à

SLOGAT
11 rue Bailly 92200 Neuilly

Très grande entreprise transports routiers d'implantation nationale recherche pour le CALVADOS

CONTROLEUR DE GESTION

30 ans environ, formation supérieure (Ecole de gestion), expérience minimum 5 ans pour mise en place comptabilité analytique et contrôle de gestion. Poste évolutif au sein du groupe. Salaire motivant. Ecrire avec CV et prétentions sous réf. 4201 à DESSEIN - 69, rue de Provence, 75009 PARIS

Groupement pharmaceutique industriel lyonnais de dimension internationale crée à LYON dans le cadre de son expansion le poste de

INGENIEUR BIOCHIMISTE DEBUTANT

ou représentant une courte expérience. Après formation, il prendra en charge l'expérimentation des mécanismes physico-chimiques d'action des médicaments. Il travaillera avec une large autonomie dans le cadre d'équipes pluridisciplinaires de recherches médicales après visa. Des contacts avec l'extérieur seront nécessaires pour l'argumentation auprès d'autres équipes ou instances.

Ecrire au CABINET GATIER 32 rue Barre 69006 LYON, sous réf. 650, M

Cabinet Gatier

SUD OUEST
Importante Société de Négoce en VINS recherche

pour développer son système existant :

ANALYSTE-PROGRAMMEUR CONFIRME

ayant expérience approfondie IBM 34 avec terminaux, locaux et périphériques.

Adresser candidatures : CIPPE 15 Chemin de la Matte 33360 LATRESNE (près Bordeaux)

TRÈS IMPORTANTE SOCIÉTÉ recherche

ANALYSTE PROGRAMMEUR

Il sera chargé de concevoir et de réaliser sur ordinateur type mini 6 CII un programme incorporant les différentes fonctions d'une console complexes et multiples.

Le candidat devra posséder, outre une bonne formation technique, le goût des contacts humains, être mobile et disponible.

Poste évolutif dans le cadre d'un grand groupe.

Adresser C.V. + photo sous réf. 82.036.16.

A.P.C. entreprises ANGES PSYCHO-CONSEIL
5, rue Saint-Martin, 49000 ANGERS

BANQUE 16° recherche

pour son service des études d'organisation et d'informatique

UN INGÉNIEUR INFORMATICIEN

Grande école ou école d'ingénieur (opt. informatique). L'intéressé aura à sa charge la conception et la réalisation d'outils de recherche. Matériel IBM 34. Deux ans d'expérience minimum. Rémunération élevée.

Ecrire sous n° 32.169 M à RÉGIE-PRESSE, 85 bis, rue Réaumur, 75002 Paris, qui transmettra.

JEUNES DIPLOMÉS
(Études Supérieures)

de préférence à la recherche d'UN PREMIER EMPLOI

Libérés ou non des obligations militaires, vous attendez de l'entreprise qu'elle vous aide à aborder le monde du travail.

MICHELIN vous donne la possibilité de RÉUSSIR UNE CARRIÈRE COMMERCIALE

Après une intégration progressive et personnalisée à notre société par une formation rémunérée de plusieurs mois, vous serez le RESPONSABLE COMMERCIAL et TECHNIQUE d'une clientèle de professionnels.

Nombreuses possibilités d'évolution France et Etranger.

Ecrire à : MICHELIN - SP 33 / 9163 à 63040 CLERMONT FERRAND CEDEX

responsable production

Situé dans le Nord-Est, notre société est spécialisée dans la fabrication de membranes. Elle appartient à un Groupe d'envergure internationale. Nous recherchons un

INGENIEUR PLASTURGISTE

ou (Ingénieur Textile) avec expérience complémentaire dans le domaine des plastiques.

Il devra maîtriser parfaitement les techniques d'extraction des polymères. Adjoint à la Direction Technique, il couvrera la filière, l'Administration et le Développement des Services Prévisionnels.

Agé de 35 ans environ, vous maîtrisez l'allemand (et l'anglais si possible).

Veuillez adresser lettre manuscrite + C.V. + photo sous référence 8209-C à MGP, 83 avenue des Yvanges - 67000 Strasbourg

MGP management gestion du personnel

CHEF DE PERSONNEL

Administration 200 salariés gestion, relations sociales, etc. Logement assuré. Salaire conventionné FSHAP. Demander notice descriptive n° 4806 au Cabinet ALJES BLOUË B.P. 3087, 54013 Nancy Cedex ou au téléphone au (03) 305-42-63.

ANIMATEUR (TRICE) GESTIONNAIRE

Fonctions : Relations publiques, laboratoires, suivi action, stages, expositions, animation. Ew. C.V. et réf. 3066 à SWEERTS, B.P. 209, 75424 Paris Cedex 05, qui transmettra.

ADJOINT CHEF DE SERVICE ADMINISTRATION DES VENTES

Formation universitaire. Age min. 28 ans. Expérience 3 ans administration des ventes. Région Provence. Rémunération selon expérience. Ew. C.V. et réf. 3066 à SWEERTS, B.P. 209, 75424 Paris Cedex 05, qui transmettra.

GABRIEL DENTAIRE LYON

Grande activité recherche

CHIRURGIEN-DENTISTE EXPERIMENTE

Envoyer curriculum vitae sous n° 1 032-221 M à REGIE-PRESSE 85 bis, rue Réaumur, Paris 2°.

Société de services à caractère industriel, 2000 personnes, de dimension nationale, recherche son :

ADJOINT(E) DE DIRECTION GENERALE

Sa mission consistera à seconder le Directeur Général dans les domaines : gestion, administration, et organisation. Dans un premier temps il exercera les activités liées à l'analyse de la gestion et devra pouvoir suggérer de nouvelles procédures dont il assurera la mise en place. Une solide pratique des méthodes modernes de gestion liées à un esprit Audits constituerait un atout certain. Ce poste conviendrait à une personnalité créative et soucieuse des résultats, possédant de bonnes qualités de communication étant donné l'aspect relationnel de la fonction. Le candidat retenu aura environ 35 ans, une formation supérieure et une expérience prouvant sa capacité à assumer cette fonction. Le poste à pourvoir rapidement est basé en Région Parisienne, la rémunération sera de l'ordre de 200.000 F. +.

Merci d'adresser lettre manuscrite, CV détaillé, photo et salaire actuel sous référence : 704 à IPAGE 51, rue Vivienne 75002 PARIS. Discretion assurée.

Important Groupe Région Est recherche

INGENIEURS

Formation supérieure type A.M., E.S.E. ou équivalent.

Spécialistes de conception, réalisation MOCN ou des procédés d'usage moderne (ateliers flexibles, cellules de production automatisées, etc.).

Expérience souhaitée 5 à 10 ans.

Adresser C.V., photo et prétentions sous n° 20.372 à : SOPIC, B.P. 31, 67001 STRASBOURG CEDEX, qui transmettra.

MERLIN GERIN

CONSTRUCTIONS ÉLECTRIQUES DÉPARTEMENT RELATIONS EXTÉRIEURES ET INFORMATION

recherche

UN (E) ASSISTANT (E) DE RÉDACTION

pour le journal d'entreprise.

- Formation économique et littéraire nécessaire.
- Évolution possible dans le service et au sein du groupe.
- Poste basé à Grenoble.

Candidature manuscrite et curriculum vitae à : MERLIN GERIN H. MANCHES SPDC/05/38050 GRENOBLE CEDEX.

Nous prions instamment nos annonceurs d'avoir l'obligeance de répondre à toutes les lettres qu'ils reçoivent et de restituer aux intéressés les documents qui leur ont été confiés.

THOMSON-CSF
Groupe ACTIVITÉS MÉDICALES

Département Etudes et Développement Imagerie Nouvelle offre plusieurs postes d'ingénieurs

à des candidats diplômés EP - ENST - ESE ou équivalent ayant acquis plusieurs années d'expérience dans les domaines suivants :

- Mathématiques appliquées en traitement du signal, analyse spectrale, analyse et/ou synthèse de la parole, traitement et analyse des images, reconnaissance des formes.
- Analyse numérique et programmation en langage évolué (FORTRAN et/ou PASCAL).

Les candidats retenus devront s'intégrer dans une équipe traitant des simulations et problèmes algorithmiques difficiles des produits de diagnostic médical et d'imagerie numérique (scanner - RMN - radiologie numérique). Connaissance de l'anglais appréciée.

Adresser CV, photo et prétentions s/réf. 35792 M à THOMSON-CSF Département EDIN 48 rue Camille Desmoulins Service du Personnel 92130 ISSY-LES-MOULINEAUX.

emplois régionaux
service
finances
KEYME
LEADER IN THE P.
Individuelles
EUR GENERAL
Qualite
ble commerciale
promotion
LILLE
d'exploitation

OFFRES D'EMPLOIS

OFFRES D'EMPLOIS

OFFRES D'EMPLOIS

OFFRES D'EMPLOIS

COMMERCIAUX DE HAUT NIVEAU DANS LA TELEMATIQUE

Nous intervenons dans les domaines de pointe de la TELEMATIQUE : réseaux hétérogènes, réseaux locaux, commutation de messages, messagerie électronique, informatique répartie, vidéotex, bureautique... La dynamique de nos commerciaux nous a permis de faire une belle percée sur ce marché. Mais nos ambitions vont plus loin, et le concours de 4 nouveaux commerciaux va nous y aider. Nous recherchons

2 CHEFS D'AGENCE

•BANQUES

La banque du futur, c'est maintenant. Les nouveaux moyens de paiements notamment représentant un marché considérable. A vous de les commercialiser et le cas échéant de participer à la définition de nouveaux produits, si vous connaissez cette clientèle spécifique. (Réf. CAB)

•GRANDES ENTREPRISES DECENTRALISEES

Grandes entreprises, grosses PME, sociétés de l'agro-alimentaire... un potentiel de clients très important, très concerné par les produits télématiques en général, la bureautique... Vos conseils seront écoutés et devront être suivis jusqu'à la signature des contrats. (Réf. CAG)

2 INGENIEURS COMMERCIAUX

Sans être de véritables «pros» de l'informatique, ils s'y seront toutefois «frottés» au cours de leurs 3/4 ans d'expérience, à un poste de vente de systèmes informatiques. C'est en effet le punch qui constituera le premier des atouts pour réussir. (Réf. IC)

Adressez CV, photo et présentations sous référence correspondant à Mademoiselle MASKOWYCYZ Direction du Personnel - 115, rue du Bac - 75007 PARIS.

LA TRADITION
D'AVANT GARDE



telesystems

DIRECTEUR ADJOINT

220 - 260.000 F.

Agro-Alimentaire
Banlieue Sud Paris

Une Société chargée d'organiser par le biais de plusieurs filiales, la commercialisation des produits d'élevage de plusieurs dizaines de milliers d'adhérents de l'un des premiers groupes agro-alimentaires français et qui gère plusieurs autres sociétés spécialisées dans la transformation «en aval» de ces mêmes produits, recherche un **DIRECTEUR ADJOINT**. Il secondera, assistera ou remplacera le directeur de la Société dans toutes les missions et responsabilités incombant à une direction générale - définition des budgets et plans - établissement des prévisions de trésorerie - définition de la politique commerciale et de marketing - organisation de la production - mise en place d'outils informatiques - gestion du personnel - relations avec les banques - négociations avec les représentants du personnel... Il se verra confier des missions d'étude, de contrôle, d'organisation ou d'assistance auprès des différentes sociétés du groupe. Le candidat retenu, âgé d'au moins 33 ans, de formation HEC, ESSEC, ESCP, possédant une expérience professionnelle de direction générale à dominante d'organisation, acquise de préférence dans une grosse PME du secteur agro-alimentaire. Ecrire sous référence 493/M à :

GRH conseils

3 avenue de Ségur - 75007 PARIS.
Discrétion assurée.

APRÈS 2 ANS DE CABINET D'EXPERTISE COMPTABLE...

de formation supérieure (ESC, Université + DECS...), vous désirez aujourd'hui intégrer une grande entreprise aux méthodes de gestion moderne.

Adjoint du responsable administratif et financier d'un établissement réalisant un C.A. de 250 millions de francs, vous prendrez en charge à la tête d'une équipe de 8 personnes la responsabilité de l'ensemble de la comptabilité.

Dans notre groupe de dimension internationale (chiffre d'affaires : 2 milliards de francs, croissance + 30 %), vous saurez saisir des opportunités de carrière tant en France qu'à l'étranger.

Poste basé en banlieue ouest de Paris

Merci d'adresser votre dossier de candidature, avec prétentions, à TELEX P.A. JONCTION N° 6142, 34 Bd Haussmann 75009 PARIS qui transmettra.

BARBIER BENARD ET TURENNE

82, RUE CURIAL, PARIS (19^e)

recherche pour assurer la PROSPECTION et la VENTE de ses matériels en AFRIQUE

UN INGÉNIEUR

A vocation commerciale ayant la pratique de l'anglais courant et de bonnes connaissances portugais ou espagnol.

Voyages très fréquents sous pays d'AFRIQUE avec siège à Paris. Absences prévisibles trois à quatre mois par an.

Adressez C.V. et présentations pour convocation à premier entretien à B.E.T., DIRECTION COMMERCIALE.

Une importante Société livrant des usines et installations dans le monde entier et appartenant à l'un des plus grands groupes industriels français recherche pour son Siège à Paris :

JEUNES INGENIEURS EN APPROVISIONNEMENT

- Diplômés Grandes Ecoles : A.M. - CENTRALE - ENI - INSA.
- Nous vous proposons une carrière de haut niveau : vous négocierez des contrats très importants en approvisionnement de matériels pour de grands ensembles industriels à l'étranger. Nous vous assurons une formation complète avec de véritables professionnels de ce métier.
- Anglais parlé indispensable.

Ecrire avec C.V. et photo sous référence 27.590 à CONTESSA PUBLICITE 20, Avenue de l'Opéra 75040 PARIS CEDEX 01, qui transmettra.

STEIN HEURTEY

Fours et Equipements Thermiques Industriels

Société d'ingénierie thermique, construisant des matériels pour la Sidérurgie, la Métallurgie et l'Industrie du verre, travaillant principalement à l'exportation, rattachée à un groupe international important recherche pour mise en service de ses installations France et Etranger

ingénieurs ou techniciens supérieurs

en électrotechnique, électronique ou physique thermique.

• Anglais indispensable, Allemand souhaité
• Déplacements permanents France et Etranger

Adressez curriculum-vitae au Service du Personnel STEIN-HEURTEY - B.P. 69 - 91002 EVRY CEDEX

FILIALE FRANCAISE D'UN GROUPE INTERNATIONAL recherche son

CONTROLLER

Placé sous l'autorité du Président Directeur Général, il sera responsable de la gestion comptable, administrative, financière et informatique de la société. Il devra assurer personnellement l'établissement des situations mensuelles et des bilans pour les filiales française et anglaise, l'établissement du budget, les déclarations sociales et fiscales, ainsi que la mise en place sur micro-ordinateur des systèmes comptables.

Le candidat devra posséder une formation comptable supérieure et pourra justifier d'une expérience préalable dans un poste similaire au sein d'une P.M.E. Une bonne connaissance de l'anglais est indispensable.

Le poste est à pourvoir à Paris et des déplacements de courte durée sont à prévoir.

Rémunération : 150.000 F +

Adressez C.V. et lettre manuscrite s/réf. 7901 à PIERRE LICHOU S.A. B.P. 220 - 75063 PARIS Cédex 02 qui transmettra.

FICHET-BAUCHE
Département Alarme et Systèmes

RECRUTE POUR SON SERVICE RECHERCHE ET DEVELOPPEMENT 2 INGENIEURS ELECTRONICIENS DIPLOMES

justifiant d'une première expérience professionnelle (1 ou 2 ans) pour mener à bien les études et développements des nouveaux matériels, au sein d'une équipe jeune et dynamique,
+ connaissances en micro-électronique et/ou mini-informatique indispensables,
+ langue anglaise souhaitée.

Lieu de travail : Vélizy.

Adressez CV manuscrit, photo et présentations à la Direction des Relations Humaines 15-17 Avenue Morane Saulnier 78140 VELIZY.

Ingénieur informaticien

Un organisme financier PARIS 1^{er} vous propose de prendre en charge le développement de son informatique

Vous avez 28 ans environ, une formation ingénieur Grande Ecole option informatique ou équivalent, une solide expérience de l'analyse et de la programmation acquise dans les secteurs financier ou assurances, de préférence, et vous avez déjà mené à bien des missions d'organisation liées à l'informatique.

Nous vous confierons la **RESPONSABILITE D'UN PETIT SERVICE** appelé à évoluer, le développement de programmes, la mise en place d'applications propres à notre activité, le contrôle de la sous-traitance. La connaissance du matériel TEXAS INSTRUMENT (DS 30) et du **COBOL** est impérative.

Votre dossier adressé sous réf. 3044 sera traité confidentiellement.



marie-clix bordes
Conseil en Recrutement
6, Rue Pierre Semard 75009 PARIS

Importante Société internationale (située en banlieue Ouest de Paris proche RER) recherche pour son CENTRE DE FORMATION

AUTOMATICIEN ET HOMME DE COMMUNICATION

- vous êtes passionné d'automatismes, de micro-informatique
- vous voulez approfondir, développer, élargir le champ de vos connaissances,
- vous ressentez le désir de communiquer votre savoir faire aux autres.

Nous sommes une équipe jeune, entreprenante, pluridisciplinaire. (Régulation - Systèmes Analyseurs - Automatismes).

Envoyer CV, photo et présentations en précisant sur l'enveloppe la référence 9778 à Média-System, 104 rue Réaumur 75002 Paris qui transmettra.

Nous vous proposons de venir nous rejoindre comme **CONCEPTEUR ET ANIMATEUR DE STAGES**

de formation destinés à des ingénieurs et techniciens supérieurs. Nous apprécierons votre esprit d'initiative, votre souci du détail et vos qualités humaines.

SKF

premier producteur mondial de roulements, premier fournisseur de l'industrie européenne, recherche pour son siège social à CLAMART

UN HOMME SYSTEME RESPONSABLE CICS

pour s'intégrer dans une équipe "Système" de 6 personnes dans le cadre de notre Direction Informatique (75 personnes).
- bonne connaissance et expérience du produit indispensable,
- anglais souhaitable.

Evolution future vers IMS. Matériel utilisé : 3031 AP + 4341 - 2 - MVS - IMS - CICS - VTAM.

Ad. CV et présentations au Service du Personnel 1, avenue Newton 92142 CLAMART

Notre société leader sur son marché, conçoit et réalise des ensembles industriels, clés en main

ÉTUDES ET OPÉRATIONS FINANCIÈRES recrute un

JEUNE CADRE PRÉVISION FINANCIÈRE

qui apportera son concours à une équipe jeune dans les domaines suivants:

- l'établissement du plan de trésorerie de la société, à moyen et long terme, y compris amélioration de la méthodologie et analyse des écarts;
- le développement et l'exploitation de systèmes informatiques en langage utilisateur.

Le candidat, de formation supérieure, doit avoir une connaissance confirmée par une expérience de 1 à 2 ans des méthodes de prévision, de préférence dans le cadre d'opérations à long cycle de réalisation. Le DECS serait un atout.

Le poste se situe à Paris-La Défense. Merci d'adresser CV et présentations sous réf. 73722 à HAVAS CONTACT - 1, place du Palais-Royal - 75001 PARIS.

OFFRES D'EMPLOI

2 CHEFS DE GRANDE EXPO

DIRECTEUR DU PERSONNEL

JEUNE COMMERCIAIRE pour négocier avec Haute Parfumerie

Cadre expérimenté

SOURCES

responsable des ventes J.B. MARTIN

REPRODUCTION INTERDITE

OFFRES D'EMPLOIS

OFFRES D'EMPLOIS

OFFRES D'EMPLOIS

OFFRES D'EMPLOIS

WATERMAN
2 CHEFS DE ZONE
GRANDE EXPORTATION

WATERMAN S.A. est un des leaders mondiaux dans son domaine : les instruments à écrire de qualité. Déjà bien implantée en Europe, en Afrique, au Moyen-Orient, en Amérique du Nord, la société veut maintenant accentuer sa présence sur les marchés de grande exportation où elle a déjà quelques bases solides.

Deux postes sont à pourvoir :

Extrême-Orient, Asie du Sud-Est (Rég. M 4023 CN). Amériques Centrales et Sud + Caraïbes (Rég. M 4023 CN).

Rattachés au Directeur de l'Export, ces Chefs de Zone étudient leurs marchés, proposent une politique de distribution, sélectionnent les agents en place, en recherchent sur les marchés vierges, les appellent, etc., les conseillent.

Nous souhaitons recruter des professionnels de la vente, à l'exportation, de produits de consommation (haut de gamme). Ils justifient d'une expérience de 3 ans minimum, acquise impérativement sur la zone géographique considérée.

La rémunération dynamique liée à ces postes est de nature à intéresser des exportateurs performants.

Pour recevoir informations complémentaires, écrire en précisant la référence choisie, à :

EGOR S.A.
 8, rue de Berri 75008 Paris.

PARIS LYON MILANO NEW YORK CALGARY MONTREAL TORONTO

Cette P.M.E. est Leader dans la distribution d'ouvrages destinés au Grand Public. Elle emploie 250 personnes. Dans le cadre d'une réorganisation de ses services, la Direction Générale désire confier à un spécialiste la fonction de :

DIRECTEUR DU PERSONNEL

Rattaché à la Direction Générale, il est responsable d'un budget important. Il a pour mission de prendre en charge cette fonction personnelle au sens large du terme, ce qui implique d'organiser et de mettre en place les procédures indispensables à une gestion dynamique du personnel : élaborer une politique sociale et salariale, concevoir et adapter les outils nécessaires aux relations sociales, animer les différentes instances représentatives du personnel.

Nous souhaitons recruter un professionnel de la fonction. Diplômé d'Etudes Supérieures, il justifie également d'une expérience de 10 ans environ acquise dans une P.M.E. du secteur de la distribution de préférence. Il souhaite s'investir de donner à la fonction sa pleine dimension.

Pour informations complémentaires, écrire en envoyant lettre manuscrite, C.V. photo et salaire actuel sous la référence M17 599 A à :

EGOR S.A.
 8, rue de Berri 75008 Paris.

PARIS LYON MILANO NEW YORK CALGARY MONTREAL TORONTO

JEUNE COMMERCIAL
pour négociateur avec la
Haute Parfumerie Française

Cette Société, filiale de l'un des premiers Groupes industriels français, travaille en liaison très étroite avec les plus prestigieuses industries de la haute parfumerie française. Responsable de certains "grands clients", ce cadre commercial a pour mission de négocier avec eux la fourniture de consommables faisant partie intégrante de leurs produits.

De la définition de l'offre et de la relation avec les services techniques internes, jusqu'à la négociation des prix, quantités, délais, qualité du service, il est le maître d'œuvre de son action.

Nous souhaitons recruter un diplômé de l'enseignement commercial supérieur (HEC, ESSEC, ESCP, IEP...), débutant ou ayant acquis déjà une première expérience (1/2 an) dans la vente de produits industriels consommables. Ce recrutement s'inscrit dans une opération générale ayant pour but de renforcer les structures commerciales de la Société et du Groupe. Il existe donc, en cas de succès au poste, de nombreuses possibilités de développement de carrière en France ou à l'étranger.

La connaissance de la langue anglaise est indispensable.

Pour recevoir informations complémentaires, écrire sous référence M4197 Y à :

EGOR S.A.
 8, rue de Berri 75008 Paris.

PARIS LYON MILANO NEW YORK CALGARY MONTREAL TORONTO

BANQUE DE DEPOTS - PARIS 8ème
 recherche

Cadre exploitant

- Vous avez une bonne connaissance de la clientèle de particuliers (produits, placements, Bourse, fiscalité...)

- Vous souhaitez élargir votre expérience en participant à la politique de développement du secteur Particuliers de la banque.

Nous vous proposons un rôle d'animateur d'équipe et de gestionnaire de guichets, au sein d'une banque privée en fort développement.

Envoyer CV manuscrit + photo, sous référence 1297 M, à :

SOURCES 16 rue Jean-Jacques Rousseau, 75001 Paris (qui transmettra)

responsable des ventes export

J.B. MARTIN

Nous sommes un important fabricant français de chaussures "Femme", haut de gamme. Créée il y a plus de 50 ans, notre entreprise réalise un chiffre d'affaires de 110 Millions de francs et emploie 600 personnes. Souhaitant accroître nos ventes à l'export, nous recherchons aujourd'hui un collaborateur pour lui confier notre développement commercial sur les marchés étrangers. Rattaché au Directeur Commercial, ce cadre participe à la définition de la politique export, anime et contrôle nos agents, étudie les marchés nouveaux et met en place les structures adaptées, négocie avec les clients les plus importants et participe à tous les salons. Nous souhaitons un homme jeune, ayant une expérience de 5 ans environ, de vente et/ou d'animation de réseau sur des marchés étrangers et connaissant les problèmes liés à la distribution sélective de produits de marque : chaussures bien sûr, mais aussi habillement, parfumerie... Le poste est basé soit à Paris soit à Fougères et nécessite de nombreux déplacements. La pratique de l'anglais est indispensable, celle d'une autre langue souhaitée.

Si cette proposition vous intéresse, nous vous demandons d'adresser votre dossier, sous référence 068.02 M, à notre conseil - 61, boulevard Haussmann 75008 PARIS.

CB Chantal Baudron. s.a.

MEMBRE DE SYNTec

SPIE BATIGNOLLES, division SPIE

Un des leaders des travaux publics et de l'équipement électrique : 33.000 personnes réalisent la moitié de son chiffre d'affaires à l'étranger recherche des Hommes d'Entreprise pour sa Division Mécanique, Electricité et Entreprises Générale.

Ces postes basés dans des établissements régionaux intéressent des

INGENIEURS D'AFFAIRES

ayant une expérience de 3 à 7 ans et souhaitant évoluer vers des responsabilités d'encadrement.

Nancy
Ingénieur électricien, adjoint au chef du service postes et réseaux électriques

Activités : Construction des postes EDF, travaux de VRD Electrique, Eclairage Public et Electricité Industrielle. réf. 151/1e.

Nantes
Ingénieur électricien

ayant bonnes connaissances des Lignes MT et BT, des Postes de Transformation et de l'Eclairage Public. Sera le futur responsable du Secteur Lignes selon ses capacités. réf. 151/1e.

Paris - Ile de France
Ingénieur génie civil, adjoint au chef de service

ayant une expérience des études et du suivi des chantiers pour traiter des affaires concernant des ouvrages souterrains (postes EDF-GDF), des canalisations souterraines (Electricité, Eau, Gaz, Chauffage Urbain...). réf. 151/1g.

SPIE BATIGNOLLES offrira des possibilités d'évolution au sein de ses Etablissements et Filiales à des hommes ayant le goût de l'action, sachant s'adapter aux marchés, et pour lesquels la pratique d'une langue étrangère n'est pas un problème.

La Direction du Personnel et les Directions Opérationnelles étudieront avec attention les candidatures qui parviendront à la Division SPIE, Direction du Personnel, 202 Quai de Châty 92111 CLICHY CEDEX. (Merci de préciser la référence du poste choisi).

La fine fleur de la finance

Un groupe bancaire international de tout premier plan nous a demandé de lui présenter de jeunes talents qui pourront, demain, assumer des responsabilités de managers en France et dans le monde entier. Des personnalités affirmées, convaincantes, qui ont les moyens de leurs ambitions.

Pas de sectarisme quant à leur formation d'origine : HEC, ESSEC, ESCP, Sciences-Po... Mais, dans tous les cas, une bonne pratique de l'anglais et la volonté de répondre présents lorsque, dans quelques années, qui peuvent être rapprochées, on leur proposera une affectation à Bordeaux, Singapour, Abu Dhabi ou Chicago...

Désolés pour les débutants, mais les besoins des services nous obligent à ne nous intéresser, pour l'instant, qu'à ceux qui bénéficient de deux ou trois années d'expérience dans l'analyse du crédit, au sein d'une banque ou d'un établissement financier. Vous avez assimilé la mécanique de l'analyse, maniez les ratios avec dextérité... mais vous n'êtes pas un manipulateur du chiffre. Ce qui vous permet de traiter efficacement vos dossiers délicats, c'est la qualité de votre jugement, votre discernement et, pourquoi pas, quelquefois, une égale intuition...

Nous garantissons le traitement confidentiel de votre candidature. Pour un premier entretien exploratoire, prenez contact avec nous, sous référence 825 688 M.

Sirca
 64, rue La Boétie - 75008 PARIS.

MEMBRE DE SYNTec

JEUNES INGENIEURS, DEBUTEZ CHEZ COLAS

(X - Centrale - Ponts - Mines - A et M - E.S.T.P. - E.N.S.M. - E.N.S.A.I.S...)

Notre position au premier rang de B.T.P. et la large décentralisation de notre structure d'exploitation, nous permettent de vous offrir un avenir d'entrepreneur au sein de notre Groupe.

Après une solide formation sur le terrain, nous vous proposons de prendre l'entière responsabilité (commerciale, technique, humaine, administrative) de la gestion d'une unité d'exploitation en France ou à l'étranger selon votre choix (nous avons 100 Centres ou Agences de Travaux en métropole et sommes implantés dans 42 pays).

- 80 % des ingénieurs que nous recrutons sont débutants et choisissent pour la plupart de faire carrière chez nous. C'est pourquoi, l'intégration, la formation, nous savons ce que cela veut dire.

- La décentralisation de notre Groupe en fait une fédération d'entreprises à taille humaine où les hommes se connaissent. Votre place chez nous, vous la trouverez au sein d'une équipe de travail constituée et solide.

- Chaque Centre ou Agence s'intègre à son environnement physique, économique et humain : participer à la vie d'une région, être en prise directe avec ses habitants, c'est une autre satisfaction qu'apporte notre métier.

Ces principes qui font notre spécificité valent pour la France comme pour l'étranger, où vous pouvez partir en famille avec une couverture sociale complète et bien sûr tous les avantages classiques.

Faisons le point : si vous vous reconnaissez comme un homme de terrain, d'action, de contact, et si vous êtes mobile géographiquement, alors vous avez de bonnes raisons de penser que vous réaliserez votre projet d'entrepreneur chez nous.

Nous saurons vous offrir les perspectives de carrière d'un Groupe international et la qualité d'un travail à dimension humaine.

Notre recrutement est permanent, vous pouvez nous contacter quelle que soit votre date de disponibilité. Transmettez votre dossier de candidature (lettre, C.V. et photo) au Service du Recrutement - 39 Rue du Colisée - 75008 PARIS.

SOCIÉTÉ FRANÇAISE DE BIENS D'ÉQUIPEMENT
 300 Millions C.A. 60 % à l'Exportation

recherche

pour sa Direction Exportation

INGÉNIEUR MÉCANICIEN

Arts et Métiers ou équivalent, débutant accepté, pour prendre en charge l'animation du réseau de distribution principalement européen et lui assurer un support technique.

Anglais courant.

INGÉNIEUR TECHNICO-CIAL

Pour créer un réseau de revendeurs et assurer la prospection d'une clientèle située au Moyen-Orient.

Le poste est basé à Paris.

Le candidat devra justifier d'une expérience de la vente de biens industriels au Moyen-Orient.

Ecrire avec C.V., photo et prétentions au Service du Personnel **Société AMRI** "Les Tours Mercuriales" 40, rue Jean-Jaurès - 93176 BAGNOLET

ENTREPRISE DU SECTEUR TERTIAIRE PARIS
 équipée IBM 3031 - MVS/SP - CICS - IMS/DB - SFP/TSO

recherche

UN CHEF DE PROJET

Vous assurerez le démarrage d'un gros projet d'informatique de gestion.

Vous encadrerez une équipe d'analystes et de programmeurs de 10 à 15 personnes.

Pour ce poste vous devez avoir une formation d'ingénieur (ou assimilé) et surtout une expérience réussie d'analyste d'au moins 3 ans.

Vous connaîtrez parfaitement DL1 et CICS.

Rémunération en rapport.

Envoyer lettre manuscrite, CV + prétentions à n° 3246 EMPLOIS ET ENTREPRISES 18, rue Volney 75002 PARIS

AGRO ALIMENTAIRE
 2 ANS DE L'EXPERTISE TABLE...
 TEIN HEURTEY
 Ingénieurs ou techniciens supérieurs
 Informaticien
 CADRE FINANCIÈRE

OFFRES D'EMPLOIS

OFFRES D'EMPLOIS

OFFRES D'EMPLOIS

OFFRES D'EMPLOIS

GRUPE FRANÇAIS A IMPLANTATION INTERNATIONALE (30 FILIALES A L'ETRANGER)
10.000 PERSONNES - 3 MILLIARDS DE F. rech. pour son siège à PARIS-OUEST (déplacements épisodiques Province et Etranger)

RESPONSABLE COMPTABLE de haut niveau

Sous l'autorité du Directeur Financier, CHARGÉ (pendant 18 mois env.) d'AMÉLIORER, d'HARMONISER et METTRE EN PLACE LES PROCÉDURES comptables de REPORTING dans le Groupe. Puis, RESPONSABLE DES SERVICES DU SIÈGE (60 personnes) ET DE LA COORDINATION COMPTABLE DU GROUPE : Comptabilité Gle. FRANCE + CONSOLIDATION Groupe + Compt. Personnel + Informatique et Organisation (de la comptabilité).

INDISPENSABLE
• FORMATION SUPÉRIEURE comptable (DECS +) et/ou Grde Ecole (HEC, ESSEC, ESCP, ...)
• Solide EXPÉRIENCE COMPTABLE SIMILAIRE (au moins 10 ans) DANS UN GROUPE INTERNATIONAL après ou non Cabinet d'Experts Comptable.
• Connaissant bien l'ANGLAIS et l'INFORMATIQUE.

DISCRETION ABSOLUE
Lettre manuscrite, C.V. détaillé, rémunération, photo sr réf. 4806 à

SC sélection conseil
98, AV. DE VILLIERS, 75017 PARIS

BANQUE PRIVÉE NEUILLY
recherche
POUR SES ACTIVITÉS INTERNATIONALES
3 CADRES DE BANQUE CHARGÉS DE MISSION
TROIS POSTES SONT A POURVOIR :
1) ZONE AFRIQUE ;
2) ZONE ASIE ;
3) ZONE PAYS DE L'EST.
- Diplôme études supérieures ;
- Expérience bancaire minimum trois ans dans poste similaire ;
- Anglais indispensable.
Ecrire avec curriculum vitae + prétentions sous réf. 8.592 à P. LICHOU S.A., B.P. 220, 75063 Paris Cedex 02, qui transmettra.

mitsui et cie europe s.a.
recherche pour son service commercial
JEUNE HOMME DIPLOMÉ
d'une école supérieure de commerce de province
Bilingue Français - Anglais
Libre de suite
Env. C.V. et prétentions à M. Roulin 37, av. Pierre 1^{er} de Serbie 75008 Paris

RECHERCHE POUR SES LABORATOIRES AU PLESSIS ROBINSON ET A BRIVE
INGENIEURS

M. 01/ ELECTRONICIEN
Hautement qualifié.
Pour le développement de CIRCUITS INTEGRÉS bipolaires analogiques.
Expériences souhaitées.

M. 02/ OPTICIENS
Un ingénieur de projet et un ingénieur de développement en matériels de VISION NOCTURNE.
Nombreux contacts internes et avec des équipes étrangères.
Postes particulièrement motivants et dynamiques.

M. 03/ ELECTRONICIENS
Pour la réalisation de projets et systèmes de TELECOM MARINE.
Fonctions recouvrant des activités techniques, commerciales et de gestion.

M. 04/ INFORMATICIEN
Ayant l'expérience du temps réel et connaissant les systèmes d'exploitation type UNIX ou VMS.
Pour contrôler la mise en place d'une METHODOLOGIE de production des logiciels.

M. 05/ ELECTRONICIENS
Pour l'étude de circuits numériques utilisés à la formation et au traitement d'énergie I.R. ainsi que pour l'étude et le développement d'équipements de radiocommunications en particulier de radionavigation.
Travail en équipe sur des techniques de pointe.

M. 06/ SYSTEMES
Ingénieur expérimenté
- Position III A
souhaitant se consacrer à des études (théoriques) nécessaires à la conception de systèmes de télécom ou de détection passive et intéressé par le calcul scientifique.
- Position Fonctionnelle nécessitant une collaboration étroite avec des ingénieurs spécialisés.

Adresser CV à TRT 5, Avenue Réaumur 92350 LE PLESSIS-ROBINSON
Informations complémentaires au 630.23.25 Poste 839

THOMSON-CSF
DIVISION COMPOSANTS MICRO-ONDE
recherche
INGENIEURS ELECTRONICIENS
GRANDES ECOLES OU EXPERIENCE HYPERFREQUENCE
Pour étude et développement en
- composants AsGa
- dispositifs à ferrites
- microélectronique hyperfréquence
Postes à pourvoir à :
MONTREUIL - ORSAY - MASSY
Envoyer C.V. - photo à THOMSON CSF - D.C.M. Service du Personnel 33, av. Faidherbe 93100 Montreuil.

PARIS JURISTE DE HAUT NIVEAU HF
POUR L'UNE DES TOUTES PREMIÈRES BANQUES FRANÇAISES
Après une période d'adaptation dans la banque, il sera appelé à prendre la responsabilité, au sein du Département du Contentieux, de l'ensemble des problèmes de droit bancaire.
Indépendamment d'une fonction d'encadrement, le candidat aura notamment en charge, avec la collaboration d'équipes de spécialistes, le traitement de dossiers particulièrement délicats et la réalisation d'études de fond liées à l'activité bancaire du Groupe ainsi qu'à l'évolution des données législatives et réglementaires.
Ces attributions impliquent de nombreuses relations, à haut niveau, tant avec les différentes Directions de la Banque, qu'avec les entreprises clientes et les organismes professionnels.
Doté d'une très solide formation théorique (docteur ou agrégat en Droit Privé, concours de la Magistrature, Institut d'Etudes Politiques de Paris...) le candidat devra posséder une forte expérience professionnelle, de préférence en nette relation avec les opérations de banque. La pratique de la langue anglaise est indispensable.
Ecrire avec C.V. et prétentions sous réf. 34754 M à : BLEU Publicité - 17, rue du Docteur Lebel - 94300 VINCENNES

GRUPE BANCAIRE INTERNATIONAL
recherche un
JURISTE DE BANQUE
dont la formation (droit privé, option D. affaires, maîtrise mini, + anglais courant) aurait été complétée par 5 ans d'expérience.
La nécessité d'assurer un appui technique aux exploitants du réseau international exige une grande mobilité.
Adresser C.V. + photo à M. ROXIN 25, rue du Moulin de la Vierge 75014 PARIS

Nous prions instamment nos annonceurs d'avoir l'obligeance de répondre à toutes les lettres qu'ils reçoivent et de restituer aux intéressés les documents qui leur ont été confiés.

Important Groupe d'Assurances recherche pour PARIS le
RESPONSABLE DU SERVICE Organisation Contrôle de Gestion
Diplômé d'une grande école de commerce (HEC - ESSEC - ESCP, ...) et ayant acquis une première expérience d'environ 3 ans en organisation avec mise en place d'un projet informatique.
Il animera une équipe de 10 personnes avec pour principale mission :
EN ORGANISATION : l'analyse, le diagnostic des structures actuelles afin de concevoir les évolutions à apporter en relation avec un important plan informatique concernant l'ensemble de la compagnie.
EN CONTROLE DE GESTION : l'amélioration des outils existants concernant l'analyse des statistiques de production, de résultats, de l'activité des différents services afin d'assister les responsables opérationnels dans le choix de politique commerciale.
Si vous êtes intéressé par ce poste aux larges possibilités d'évolution, nous vous proposons d'adresser une lettre manuscrite + C.V. + photo + rémunération actuelle sous réf. 27772 à Contesse Publicité, 20, avenue de l'Opéra - 75040 Paris Cedex 01, qui transmettra.

GRATEV GROUPE EX-O.R.T.F.
Dans le cadre de l'ADJOINTEMENT français, GRATEV informatique du groupe EX ORTF équipé de matériels puissants et variés IBM 168 - IBS-IMS (plus de 100 terminaux), 8100, R 2000, Mini 6, Matri 6000, Solar 16, Micro R25, occupe son potentiel d'études en informatique de gestion (conception d'architecture distribuée, micros, minis, télécom) et en ingénierie des technologies audio-visuelles nouvelles (télématique en particulier). Pour cela il recherche :
ingénieur informaticien
(diplômé grandes écoles ESE, ENST, etc...) réf 9843 A pour s'occuper des micro-ordinateurs des interfaces de type télétexte ANTOPE.
Il aura une expérience des moyens ou micro-systèmes (connaissance du MICRAL appréciée).
Le candidat doit être apte à diriger une petite équipe. Il aura à assurer les relations avec les clients et à gérer plusieurs sites. Anglais courant. Déplacements à prévoir.
Plan de formation complémentaire personnalisé assuré.
ingénieur informaticien
(diplômé grandes écoles, même débutant) réf 9843 B pour orientation vers des activités d'études dans le domaine du rétrocontrôle sur matériel IBM 370 et de la connexion de matériels hétérogènes.
Une formation complémentaire voire complète sera assurée. Pour les deux postes, salaire de 142000 à 166000 F selon expérience. Avantages sociaux d'un grand groupe.
Adresser CV manuscrit, photo et prétentions en précisant la référence choisie à EUROPE INFORMATIQUE SELECTION, 8 rue de Séze 75008 Paris.

Europe Informatique

NOUS SOMMES UNE SOCIÉTÉ IMMOBILIÈRE A VOCATION SOCIALE ET GÉRON UN PARC LOCATIF DE 170.000 LOGEMENTS
Nous cherchons pour nos différentes Unités en Région Parisienne : CRETEIL (à pourvoir en priorité), BAGNEUX, SARCÈLLES, VERNUILLET, L'HAY LES ROSES, ROSNY S/S BOIS, EPINAY S/ SEINE, VILLEJUIF, PARIS 13^e.
cadres comptables
Ils seront chargés d'animer et de coordonner le travail d'une équipe de Comptables.
Ils seront responsables de la comptabilité générale des Sociétés Immobilières gérées par l'Unité et de la comptabilité de gestion locale de cette Unité.
C'est une opportunité pour des cadres comptables de 28 ans minimum, ayant le niveau du DECS, une première expérience professionnelle, et le désir de réussir dans un groupe où les possibilités d'évolution sont réelles.
La rémunération sera fonction des compétences et de l'expérience et non inférieure à 100.000 F
Nous vous remercions d'adresser C.V., lettre manuscrite et photo, sous référence L. 163 en indiquant le (s) site(s) de votre choix à :
PAJ Conseil 2, rue des Dardanelles 75017 Paris qui vous garantit la discrétion nécessaire.

CONSEIL EN RECRUTEMENT

THOMSON-BRANDT
Branche Brandt Armements
recrute dès à présent pour sa Direction des Etudes et du Développement
plusieurs ingénieurs diplômés(ées)
ENSTA - ECP - ECL - ESE - ENSERG - ENSAE - ENSAM - ENSMA - ESPCI
Débutants ou première expérience d'application, pour conception, essais, industrialisation dans des nouveaux programmes d'Armements aéronautiques et de missiles.
Lieu de travail :
SAINT-DENIS (93) ou LA FERTE SAINT-AUBIN (45)
Ecrire à Monsieur PERRIN, Directeur du Personnel 52, Champs Elysées - 75008 PARIS.

IMPORTANTE SOCIÉTÉ MUTUALISTE
recherche pour sa Direction Informatique de PARIS
3 ANALYSTES ORGANISATION et METHODES
Mission : Au sein de la DIVISION RELATIONS UTILISATEURS et en contact avec le CHEF de PROJET et les UTILISATEURS, il participe à l'élaboration et au suivi de projets informatiques importants en prenant en charge les aspects relationnels avec les UTILISATEURS.
(Planification des besoins, circuits d'information, codification, contrôle de qualité, préparation des consignes, etc.).
PROFIL : DUT ou LICENCE DE GESTION 1 ou 2 ans d'expérience en Gestion et/ou Informatique.
Sans des contacts.
POSTES A POURVOIR RAPIDEMENT
Adresser C.V. manuscrit et prétentions à MUTUELLE GÉNÉRALE DE L'ÉDUCATION NATIONALE Monsieur GABLE - Service Informatique 34, place Raoul-Duury 75748 PARIS CEDEX 12.

Filiale française d'un Groupe Multinational Américain localisée à PARIS recherche son
assistant financial controller
Rattaché au Contrôleur, il aura pour mission d'assurer :
• prévisions,
• analyses financières,
• "capital budgeting",
• contrôle budgétaire et de gestion.
Le poste est évolutif pour un candidat de valeur.
Nous recherchons un diplômé d'une Ecole de Commerce (MBA, HEC, ESSEC, SUP. de CO...) ou/et titulaire de l'Expertise Comptable, avec de préférence, une expérience de 2 ans minimum, acquise en Cabinet d'Audit ou en milieu industriel.
Une maîtrise parfaite de la langue anglaise est indispensable.
Envoyer C.V. et prétentions sous référence AF/23 au Conseil à qui nous avons confié cette recherche.
COCEPLAN
Tour de Lyon 185, rue de Bercy 75012 PARIS

ANALYSTES FINANCIERS
Banque Française
Tektronix
INGENIEURS et INFO
Cii Honeywell
change de recherche
STATISTIQUES

REPRODUCTION INTERDITE

OFFRES D'EMPLOIS

OFFRES D'EMPLOIS

OFFRES D'EMPLOIS

OFFRES D'EMPLOIS

Analystes financiers

Banque Française Internationale

recherche pour le développement de son service d'études financières
2 ANALYSTES FINANCIERS

Si vous êtes diplômé d'une Grande Ecole : HEC, ESSEC, Sup de Co, Sciences Po...

Si vous avez 2 à 3 années d'expérience de la fonction.

Si vous avez une bonne connaissance de la langue anglaise, votre candidature nous intéresse.

Nous serions heureux de nous entretenir avec vous de cette opportunité.

Merci d'écrire sous la référence 1226 à notre Conseil

INFORAMA CARRIERES

7, rue Pasquier,
75008 PARIS



Diriger notre distribution

Une stratégie de qualité, c'est celle que nous avons adoptée pour nos produits. L'excellente image de marque qu'avec la majorité des consommateurs vous en avez en est la preuve. Qualité encore dans l'effort que nous poursuivons actuellement pour optimiser notre gestion interne. Qualité enfin recherchée dans la distribution de nos produits, en particulier à travers un réseau d'entrepôts dont nous avons pris le contrôle. Un réseau qui s'étend régulièrement à côté de notre structure interne de vente. Nous respectons la personnalité de chacun de ces entrepositaires, mais nous recherchons l'efficacité par plus de cohésion entre eux et nous. Un effort de coordination s'impose pour harmoniser la politique commerciale, les procédures administratives et de gestion, réfléchir ensemble aux problèmes d'organisation, de personnel, de logistique, d'achats, etc. Nous avons la partition et les artistes, il nous manque le chef d'orchestre.

A quarante ans - un peu moins ou un peu plus - vous avez déjà connu des responsabilités de ce type : coordonner, contrôler des unités assez autonomes dans une structure de distribution décentralisée, leur communiquer un esprit et des méthodes maison. Pas nécessairement d'ailleurs dans le secteur boisson qui nous concerne directement, mais peut-être dans l'ultra-frais, les fruits et légumes, ou même les pièces de rechange automobiles... Cette expérience convient ; elle s'accompagnera très utilement d'une certaine connaissance du milieu CHR et de la vie des entrepôts.

Voulez la mission large, variée et passionnante qui vous est proposée, dans une collaboration étroite avec notre Directeur des Ventes et de la Distribution. La qualité sera là encore le critère de notre choix. A vous d'en convaincre d'abord les consultants de Sirca en leur adressant votre candidature sous référence 822 692 M. La rémunération du poste, basé à Paris, sera adaptée à ses responsabilités. Puisque vous appartenez au groupe Heineken, un niveau opérationnel en anglais est des plus souhaitables.



Sirca

64, rue La Boétie - 75008 PARIS

MEMBRE DE SYNTec



IMPORTANT GROUPE INTERNATIONAL
CONSTRUCTEUR DE PRODUITS
DE TECHNOLOGIE DE POINTE
recherche

INGENIEURS ELECTRONICIENS et INFORMATIENS

CONFIRMES/DEBUTANTS
Pour des postes à Paris et en province :

INGENIEURS COMMERCIAUX INSTRUMENTATION

Mission : vente des matériels électroniques de mesure performants aux multiples applications

INGENIEURS COMMERCIAUX SYSTEMES

Mission : vente système de développement pour microprocesseurs

INGENIEURS COMMERCIAUX INFORMATIQUE GRAPHIQUE

Mission : vente des terminaux et ordinateurs graphiques de réputation mondiale pour des applications telles que C.A.O./cartographie, recherche, ...

INGENIEURS TECHNICO-COMMERCIAUX

Mission : support logistique à la vente des instruments programmables et systèmes de développement pour microprocesseurs.

Pour ces postes, la connaissance de l'anglais est indispensable.

Si votre formation, votre expérience et vos goûts vous motivent pour le métier passionnant de vente ou de supports à la vente au sein d'une équipe dynamique, n'hésitez pas : Adressez votre C.V., photo et prétentions à TEKTRONIX - Direction du Personnel B.P. 13 - 91941 LES ULIS.

ENERTEC SCHLUMBERGER

recherche pour une de ses unités situées en Région Parisienne, des

CONTROLEURS DE GESTION FINANCIAL CONTROLLERS

International, le groupe SCHLUMBERGER est constitué d'unités décentralisées, possédant l'ensemble de leurs moyens propres de gestion dans le cadre de procédures harmonisées.

Le Contrôleur de Gestion est directement rattaché au responsable de l'unité, il fait partie de l'équipe de direction ; il relève fonctionnellement du contrôleur de gestion du groupe, devant lequel il rend compte de la bonne application des procédures communes. Responsable de l'ensemble de la fonction financière dans l'unité, il est plus particulièrement chargé de l'élaboration et du suivi du budget des services comptables, des moyens informatiques, de la trésorerie et de divers aspects administratifs, fiscaux, etc.

Cette fonction peut convenir à un candidat âgé d'environ 30 ans, qui :

- est de formation Grande Ecole de commerce (option finances), MBA, expertise comptable, chartered accountant ou CPA ;
- a une expérience de 2 à 3 ans dans une entreprise industrielle ou comme auditeur de groupes industriels internationaux pratiquant des méthodes modernes de gestion et/ou la comptabilité anglo-saxonne.

Des capacités de contact et d'animateur, la pratique de l'anglais et la mobilité sont des atouts dans la perspective d'une évolution de carrière au sein du groupe SCHLUMBERGER.

Merci d'envoyer votre CV détaillant votre expérience et vos aspirations, et mentionnant votre rémunération actuelle à Bernard ROYER

ENERTEC

Schlumberger

Direction du Personnel
BP 620
92542 MONTRouGE Cedex

HAVAS CONTACT

Cit Honeywell Bull

Dans le cadre de son Département d'Etudes INFORMATIQUE DISTRIBUEE, recherche des

INGENIEURS LOGICIEL DEBUTANTS

pour les intégrer selon leur motivation et leur compétence

soit dans les équipes responsables de développement du logiciel de base des processeurs réseaux (frontal, commutateur, satellite), 306 M

soit dans les équipes responsables de développement de logiciel de projets complexes pour les clients (avant-vente, réalisation, démarrage sur site), 307 M

Ces postes s'adressent à des candidats diplômés d'une grande école d'ingénieurs ou de l'université ayant acquis une spécialisation en informatique, soit au cours de leurs études, soit au cours d'une première expérience professionnelle.

Lieu de travail : Louveciennes (78).
Adressez lettre manuscrite, CV, photo et prétentions en précisant le poste souhaité (306 M ou 307 M) à Cit Honeywell Bull - PC 0G021C - 94, av. Gambetta 75960 PARIS CEDEX 20

ORGANISME PUBLIC chargé gestion marché agricole dans cadre C.E.E. recherche :

RÉDACTEUR ÉCONOMIQUE

25 à 30 ans environ.
DESS ou DEA Sciences Eco exigé.
Connaissance anglais indispensable.
Nationalité française.
Libéré service national.

Écrire avec C.V. et photo obligatoire s/n° 7.983, LE MONDE Publicité - Service Annonces Classées, 5, rue des Italiens, 75009 PARIS.

Société informatique recherche

Organisateur

2 à 5 ans d'expérience.

Formation Ingénieur ou équivalent.

Lieu de travail : Paris-La Défense.

Envoyer CV, sous réf. 9858 à Média-System, 104 rue Réaumur, 75002 Paris, qui transmettra.

BANQUE D'AFFAIRES PRIVÉE

Paris 8^e

recherche

un

CHARGE D'ETUDES JURIDIQUES ET FISCALES

Le poste

- étudier sur le plan juridique et fiscal les problèmes patrimoniaux d'une clientèle de particuliers fortunés ;
- effectuer des études spécifiques ou participer à des projets pluridisciplinaires associant plusieurs directions de la banque ;
- participer à l'information fiscale interne.

Le candidat

- formation juridique et fiscale supérieure : universitaire, notariale ou DECS ;
- expérience de la fonction d'environ 5 ans dans une banque, un conseil juridique, un cabinet spécialisé ou chez un notaire ;
- parfaite maîtrise des problèmes juridiques et fiscaux de l'épargne et des patrimoines ;
- capable de faire évoluer sa mission en fonction des orientations de la banque.

Envoyer lettre manuscrite, photo, CV, détaillé et prétentions sous réf. 1770 à PLAIN CHAMPS, 5, rue du Heider, 75009 PARIS.

POIN ORANGE

Importante société de promotion immobilière (2000 p.), filiale d'un puissant groupe financier, nous cherchons pour l'une de nos directions régionales (40 p.), Paris, proche banlieue Sud-Est,

un(e) responsable comptable de haut niveau

Sous l'autorité du chef de division financière et assisté de 8 personnes, vous gérez la comptabilité de l'ensemble des programmes immobiliers : comptabilité générale et analytique, trésorerie, bilans et comptes d'exploitation mensuels, rapports d'activité, etc. en liaison avec un centre informatique extérieur.

A 32 ans minimum, de formation supérieure (Sup de Co + DECS, par exemple), vous souhaitez, après un passage en cabinet ou en entreprise, vous affirmer dans un poste opérationnel.

Votre réussite à ce poste vous ouvre des possibilités de carrière intéressantes au sein du groupe.

Notre consultant, Mme M.C. TESSIER, vous remercie de lui écrire (réf. 4105 LM).

un jeune organisateur

Le réseau des Caisses d'Épargne intensifie ses échanges internes et externes. L'Union Nationale (Paris 7^e) vous propose de participer à l'harmonisation des procédures avec les informaticiens et les hommes du réseau puis de suivre leur application.

Vous êtes titulaire d'un DUT, pour le moins, et avez acquis en 3 à 4 ans une bonne expérience de la méthodologie ; vous êtes prêt à faire passer vos idées auprès du réseau.

Notre consultante, Mme B. ROQUES, vous remercie de lui écrire (réf. 4080 LM) à « Carrières de l'Informatique ».

ALEXANDRE TIC S.A.
10, RUE ROYALE - 75008 PARIS
LYON - LILLE - NANTES - BRUXELLES - LONDRES

MEMBRE DE SYNTec

L'un des premiers groupes pharmaceutiques français recherche pour son département Etudes Cliniques chargé de recherche en STATISTIQUES MEDICALES HF

dans l'équipe statistique du groupe de biométrie (5 personnes) du département de recherche clinique, le candidat devra :

- de participer à la définition et à l'élaboration des protocoles d'essais thérapeutiques ;
- de traiter les données recueillies au cours des essais ;
- de rédiger la partie statistique des rapports concernant ces essais.

Le poste nécessite un travail d'équipe avec les différents groupes de médecine et un dialogue avec l'équipe informatique du groupe biométrie. En effet, les essais thérapeutiques, menés en France aussi bien qu'à l'étranger, impliquent une utilisation intensive de l'outil informatique.

Sur cette base, le candidat devra :

- être titulaire d'un diplôme d'études supérieures ;
- avoir une solide connaissance des problèmes relatifs à la statistique médicale et plus particulièrement, de ceux relatifs aux différentes phases des essais thérapeutiques ;
- être familier avec les mini-ordinateurs ;
- avoir une bonne connaissance de l'anglais ;
- avoir une grande aisance dans les contacts humains.

Lieu de travail : Paris.

Avantages sociaux, bonaire mobile, restaurant d'entreprise etc... Envoyer CV, avec photo sous référence 9825 à Média-System, 104 rue Réaumur 75002 Paris.

MEDIA SYSTEM

WANG

propose à un

CADRE DE HAUT NIVEAU la responsabilité du service LOGISTIQUE PIÈCES DÉTACHÉES

Mission :

- Gestion informatisée du stock.
- Prédiction des commandes.
- Achats et Sourcing.
- Gestion du magasin.
- Encadrement d'une équipe de 10 personnes.

Profil recherché :

- Ingénieur diplômé Grande Ecole ou équivalent.
- Expérience de 3 à 4 ans dans un domaine similaire.
- Anglais indispensable.

Lieu de travail : RUNGIS SILIC

V. LAURENT, Directeur des Relations Humaines remercie les personnes motivées par les fonctions décrites de lui envoyer un C.V. à l'adresse suivante :

WANG FRANCE S.A.
78/80, Avenue Gallieni - 93174 BAGNOLET CEDEX
(Les candidatures seront traitées confidentiellement)

DIARY

OFFRES D'EMPLOIS

OFFRES D'EMPLOIS

OFFRES D'EMPLOIS

OFFRES D'EMPLOIS

VINIPRIX

recherche

ORGANISATEUR

- 35 ans environ, ingénieur ou formation supérieure gestion.
- 5 ans minimum d'expérience en organisation, de préférence dans la distribution.
- Connaissance nécessaire de l'outil informatique.
- Rattaché au Directeur de l'organisation et de l'informatique, il participera à l'élaboration du plan de développement de la société et à la mise en place des techniques de gestion les plus avancées.

Lieu de travail : Paris et Région Parisienne

Adresser C.V. et prétentions à G. CLAUDE VINIPRIX
1, avenue de la Liberté - 94220 CHARENTON

Grande entreprise industrielle française en pleine expansion recherche

Ingénieur estimation

Profil: Arts et Métiers ou équivalent, le candidat possède une expérience professionnelle à l'estimation ou aux achats dans des entreprises fournissant des usines clé en main (pétrole, chimie, nucléaire, de préférence). Il maîtrise bien l'anglais.

Mission: évaluation des coûts d'achat de matériels d'importants marchés de travaux pour des projets France ou export.

Intérêts: poste évolutif, impliquant de nombreux contacts avec divers secteurs de l'entreprise (commercial, projets, études...) et avec ses fournisseurs.

Merci d'adresser un dossier de candidature sous référence 73702 à HAVAS CONTACT - 1, place du Palais-Royal - 75001 Paris, qui transmettra.

HAVAS CONTACT

SOCIÉTÉ DE BIENS D'ÉQUIPEMENT DESTINÉS AUX INDUSTRIES DE L'ÉNERGIE NUCLÉAIRE ET DE LA PÉTROCHIMIE

recherche

pour son service organisation et assurance qualité

INGÉNIEURS

Chargés de seconder le responsable Assurance Qualité du groupe, ils devront intervenir au niveau de la qualité de l'organisation (Audit interne suivi de procédures), assurer le suivi qualité du produit standard et des affaires spéciales dans leurs différentes phases, collaborer à la mise en place de méthodes nouvelles de la gestion de la qualité.

Ils devront être diplômés ingénieur mécanicien ou diplômés U.T.C. Compiègne. Débutants acceptés.

Ecrire avec C.V., photo et prétentions Service du Personnel **Société AMRI** "Les Tours Mercuriales" 40, rue Jean-Jaurès - 93176 BAGNOLET

steria

Nous sommes une des premières Sociétés Européennes d'Ingénierie Informatique

Vous êtes

INGENIEUR INFORMATICIEN

et vous avez une expérience dans les domaines de Conception de Systèmes, Gestion de Bases de Données, Microprocesseurs ou Télécommunications.

Nous vous proposons de participer à d'ambitieux projets de CONCEPTION et de DEVELOPPEMENT de logiciel dans les domaines suivants:

- Gestion Industrielle et Gestion Commerciale Temps Réel.
- Applications Sectorielles Transactionnelles (Banques ou Assurances).
- Guichets Automatisés.
- Applications VIDEOTEX.

Lieu de Travail : REGION PARISIENNE.

Nous vous offrons:

- La bénéfice de solides méthodes de travail dans un environnement de professionnels très expérimentés.
- Une formation sans cesse renouvelée, en liaison avec la diversité de nos projets.
- Un développement professionnel à la hauteur de vos ambitions.

Envoyer votre curriculum vitae et vos prétentions à:

STERIA - ENTREPRISES
Monsieur J.C. CHANTREAU
147 rue de Courcelles
75017 PARIS

Nous sommes une importante société de bâtiment et travaux publics présente dans 26 pays. Nous avons recruté 250 Ingénieurs et Cadres en 1980.

Notre Responsable du Recrutement son Adjoint

recherche

Le candidat retenu aura l'expérience du recrutement et/ou de la gestion de personnel, expérience acquise en entreprise. Il parlera anglais.

Le poste, disponible immédiatement au Siège à La Défense, offre des perspectives d'évolution.

Adresser lettre, C.V. photo et prétentions sous référence 9473 à L.T.P.
31, Bd Bonne Nouvelle 75083 Paris
Cedex 02 - qui transmettra

UN DES PREMIERS GROUPES BANCAIRES FRANÇAIS

VOUS OFFRE A PARIS DES PERSPECTIVES DE CARRIERE INTERESSANTES EN INFORMATIQUE.

JEUNE INGÉNIEUR GRANDE ÉCOLE réf. M 5503
(E.N.S.E.E.I.H.T., E.N.S.I.M.A.G., E.N.S.T., E.S.E.,...)

Vous avez, de préférence, une première expérience Système mais vous pouvez également être débutant. Dans ce cas, nous vous dispensons le complément de formation nécessaire.

Vous rejoignez une équipe de haut niveau qui intervient auprès des différents centres informatiques des Banques du Groupe pour des missions de conseil et d'assistance: définition des configurations, évaluation de réseaux, participation à l'installation des matériels, conversion de systèmes, mise en place de procédures d'exploitation et de méthodologies de réalisation... La diversité des missions, des techniques et des matériels allant des grands systèmes aux micro-ordinateurs, vous permet d'acquérir une expérience de tout premier plan. Des déplacements de courte durée en province sont à prévoir.

ANALYSTE-PROGRAMMEUR réf. M 5504

De préférence titulaire d'une M.I.A.G. ou d'un D.U.T., vous avez au moins deux ans d'expérience en informatique de gestion acquise, si possible, sur mini-ordinateur.

Rattaché au Responsable du Contrôle de Gestion, vous assurez avec un Chef de Projet l'ensemble des traitements informatiques de la Direction Administrative et Financière, sur HP 3000: développement des projets, assistance aux utilisateurs, relations avec le constructeur, gestion du site...

Nous vous remercions d'écrire, en précisant la référence, à Hélène REFREGIER qui étudiera confidentiellement votre candidature.

SERTI SELECTION 49, avenue de l'Opéra 75002 Paris

ROWNTREE MACKINTOSH

Groupe International de Chocolaterie - Confiserie
(Nuts, Lion, Smarties, Quality Street, Kit Kat, Réve Noir, After Eight, Chocorive, Lawini, Meiner)

Recherche

CHEF DE PROJETS TRAVAUX NEUFS

Chargé de l'étude et de la réalisation de projets industriels: installation de lignes de fabrication, amélioration des capacités de production, de conditionnement, de stockage et aménagement de locaux.

De formation initiale à dominante électromécanique (A.M., E.S.M.E.,...), cet ingénieur sera familiarisé avec les problèmes de gestion budgétaire, s'exprimera bien en Anglais et aura une première expérience indispensable de 2 à 3 ans, si possible dans les secteurs alimentaire ou pharmaceutique.

POSTE BASE A 25 KM EST PARIS

Adresser C.V., photo et prétentions à
A. Adriaens ROWNTREE MACKINTOSH S.A.
Noisiel - 77422 Marne la Vallée Cedex 2.

IMPORTANT BANQUE OPERA

Dans le cadre du développement de son réseau TELE INFORMATIQUE mettant en œuvre des moyens avancés, et afin de renforcer les équipes d'études de son Département de l'Organisation et de l'Informatique recherche des

chefs de projets

Chargés de réaliser avec les moyens adéquats, les objectifs qu'ils auront définis avec leur Direction.

Disposant de 5 années d'expérience en informatique, les candidats recherchés auront une formation supérieure, maîtrise minimum. Ils pratiqueront COBOL, DL1, IMS et TSO.

analystes programmeurs

Chargés de réaliser les programmes à l'analyse desquels ils auront participé, les candidats recherchés auront plus de 2 années d'expérience professionnelle et une formation supérieure, maîtrise minimum. Ils pratiqueront COBOL, DL1, IMS et TSO ou PAC 700.

Expérience de gestion bancaire ou financière vivement souhaitée. Statut bancaire. Rémunération motivante.

Envoyer lettre, C.V., photo et prétentions sous réf. 620-M à

STRUCTURES
31 Av. de l'Opéra, 75001 Paris

Une des toutes premières sociétés françaises d'ingénierie informatique, premier constructeur mondial de réseaux de transmissions de données, réalisateur de logiciels dans des domaines d'applications variées, recherche

ingénieurs grandes écoles
X, ENST, ESE, ENSEEIHT, INSA...

2 à 7 ans d'expérience dans les domaines suivants:

- systèmes temps réel,
- microprocesseurs,
- coupleurs de télécommunications,
- protocoles télématiques,
- pour s'intégrer à son équipe réseaux locaux d'entreprises, en cours de constitution.

Envoyer C.V. sous référence 014 LM (mentionnée sur l'enveloppe).
SESA, Direction du Personnel, 30, quai de Dion-Bouton, 92806 Puteaux.

Chef Comptable

La filiale pharmaceutique d'un important groupe américain recherche son **Chef Comptable**.

Agé au minimum de 28 ans et de niveau DECS, il posséderait, si possible, une bonne expérience en comptabilité américaine.

Ce professionnel aura pour principale mission la responsabilité et l'animation opérationnelle d'un service de 7 personnes.

Pour ce poste à pourvoir en très proche banlieue Sud (proximité métro), la connaissance de l'Anglais est souhaitable.

Merci d'adresser votre dossier de candidature (lettre, C.V., photo et prétentions) en précisant sur l'enveloppe la référence 1745/LM à

MEDIA BA
9, Bd des Italiens - 75002 Paris
qui transmettra

SODERN

SOCIÉTÉ D'ÉTUDE ET DE DÉVELOPPEMENT DE MATÉRIELS DE HAUTE TECHNICITÉ NUCLÉAIRE-ESPACE-AUTOMATISME Banlieue SUD-EST recherche

INGENIEUR ELECTROTECHNICIEN

Pour travaux d'étude et de fabrication Sens du commandement nécessaire

Adresser C.V. manuscrit et photo au Service du Personnel
1, avenue Descartes 94450 LIMEIL BREVANNES.

Une importante Mutuelle régionale (plus de 8.000 collaborateurs, plus d'un million d'adhérents) recherche

UN CHEF DE PROJET
(Homme ou femme)

ayant une expérience de 4 à 6 ans en Gestion hospitalière, il participera à l'établissement du cahier des charges et dirigera ensuite l'analyse et la réalisation d'un projet ambitieux couvrant plusieurs dizaines d'établissements de soins, répartis sur tout le territoire.

Le matériel employé est un haut de gamme CII-HB, relié par l'intermédiaire de TRANSPAC à plus d'une centaine de terminaux, avec utilisation de techniques avancées (base de données, télématique). Ce poste est basé à Paris.

Les dossiers de candidature (lettre manuscrite, curriculum vitae détaillé, photo) sont à envoyer à l'adresse suivante:

Mutuelle Générale de l'Éducation nationale
Département Informatique
Direction des Études
34, place Raoul-Dautry
75748 PARIS CEDEX 15

ANALYSTES PROGRAMMEURS RPG II

IBM 34

Notre société (800 personnes, 60 concessionnaires et filiales) occupe dans le secteur AGRO - ALIMENTAIRE, une position importante. Son département informatique bien structuré dispose d'un équipement de qualité (IBM 34).

Pour participer au développement et à la réalisation de nouvelles applications interactives (en langage RPG-2) nous recrutons des **ANALYSTES PROGRAMMEURS**, expérimentés possédant une solide formation (DUT INFORMATIQUE).

Ces postes impliquent une bonne capacité d'intégration, de l'autonomie et un bon sens des contacts: vous serez amenés à quelques déplacements auprès de nos succursales et clients.

Faites-nous part de vos aspirations et motivations, en adressant une candidature détaillée (C.V., photo et prétentions) à M. PHILIPPOT Société SANDERS - 17, quai de l'Industrie - 91200 ATHIS-MONS

SANDERS

REPRODUCTION INTERDITE

OFFRES D'EMPLOIS

GRUPE INDUSTRIEL

recherche

pour son service informatique

un(e) analyste-programmeur

recherche

pour son service informatique

THOMSON CSF

INGENIEURS ELECTRONICIENS

recherche

pour son service informatique

ADJOINT DU DIRECTEUR DE LA COMPTABILITE

recherche

pour son service informatique

ONOMA

recherche

pour son service informatique

CORRESPONDANTS INFORMATIQUES HP

recherche

pour son service informatique

Radiotelephones THOMSON-CSF

AGENCE DE PARIS

ASSISTANTE COMMERCIALE

recherche

pour son service informatique

REPRODUCTION INTERDITE

OFFRES D'EMPLOIS

OFFRES D'EMPLOIS

OFFRES D'EMPLOIS

OFFRES D'EMPLOIS

GROUPE INDUSTRIEL recherche pour son service informatique scientifique

un(e) analyste programmeur

connaissant FORTRAN et BASIC pour maintenir et développer des logiciels de calculs des structures. Connaissance du système Digital/Vax appréciée.

Adresser lettre manuscrite avec C.V., photo et prêt. à N. 1933 - PUBLICITES REUNIES 112, Bd Voltaire - 75011 Paris qui transmettra.

Notre société (300 personnes - C.A. : 250 millions de F), filiale d'un grand groupe international, leader dans son domaine recherche un

Chef de Personnel 200 - 240 000 F

Nous lui confierons les différentes responsabilités inhérentes à la fonction : relations industrielles, formation, recrutement, paye, gestion administrative, sécurité...

De plus, il aura la charge des services généraux. Agé d'au moins une trentaine d'années, il est de préférence diplômé de l'enseignement supérieur et a acquis en milieu industriel une première expérience de la fonction.

Sa réussite dans les postes (maintien d'un bon climat social, améliorations apportées dans le domaine de la communication, mise en place de l'horaire variable...) lui permettra d'évoluer au sein de notre groupe. Connaissance de l'anglais souhaitée.

Poste à pourvoir au Nord de Paris.

Hélène DOMARD vous remercie de lui faire parvenir votre dossier de candidature (lettre manuscrite + C.V. + prétentions) sous réf. LM/362.

Yves KERNEVEZ CONSEIL EN RECRUTEMENT 28, rue Cambacérès 75008 PARIS

UNE SOCIÉTÉ DE DISTRIBUTION recherche

DES CHEFS DE DÉPARTEMENTS

Pour renforcer l'encadrement de ses grands magasins situés en banlieue parisienne, cette société recherche des jeunes gens capables d'assurer immédiatement les responsabilités de CHEF DE DÉPARTEMENT : gestion des achats et des ventes, du personnel, animation des vendeurs, contacts clients...

Ecrire sous référence 249 M.A.L. CONSEIL 102, boulevard Meisnerherbes, 75017 PARIS, qui garantit discrétion et réponse.

Thomson CSF recherche INGENIEURS ELECTRONICIENS. Grandes Ecoles (Técom, E.S.E.), 5 à 6 années d'expérience, connaissance matériel transmission analogique et logique pour poste en charge d'études importantes, larges responsabilités immédiates.

CENTRE DE FORMATION LINGUISTIQUE RECH. une personne bilingue anglais, fluente française ayant UNE CONNAISSANCE DES TECHNIQUES DOCUMENTAIRES pour assurer la gestion d'une médiathèque et participer à la coordination pédagogique au sein de l'équipe de son place.

Ingénieur études systèmes de communication. Recherché par Important groupe Industriel. Le poste conviendrait à un Ingénieur ELECTRONICIEN, ayant au moins cinq années d'étude et de recherche dans le domaine des systèmes de communication.

ADJOINT DU DIRECTEUR DE LA COMPTABILITE. L'Adjoint du Directeur de la Comptabilité sera responsable de l'ensemble de la comptabilité générale de notre groupe (900 millions de chiffre d'affaires). Avec son équipe de 6 personnes, il assurera la comptabilité de la société-mère et harmonisera les procédures de nos 15 filiales dont il sera l'interlocuteur direct.

NOTRE TRESORIER EST UN GESTIONNAIRE COMPLET. Notre Trésorier devra gérer un besoin de trésorerie de 200 millions, dans la conception la plus large de ce poste. Avec son équipe de 10 personnes, il définira ses principes de gestion et mettra en place les procédures requises, en agissant sur tous les comptes. Il aura le soutien constant de notre Directeur Financier.

Entreprise secteur tertiaire PARIS (9^e) recherche pour service informatique 31 personnes IBM 370/148 (4341 en octobre) 60 terminaux PROGRAMMEUR SYSTEME Assembleur-COBOL DOS/VSE - VSAM - CICS

CORRESPONDANTS INFORMATIQUES HF. Leur première mission consistera à mettre en place les unités informatiques dans les centres régionaux (40 sociétés filiales) et seront ensuite responsables de la maintenance et de l'exploitation de ces unités.

Banque privée recherche pour son Siège à Paris cadre de banque pour occuper un poste d'exploitant, responsable, au sein d'une équipe de direction, de la gestion et du développement d'un portefeuille d'entreprises industrielles et commerciales.

THOMSON-CSF TECHNICIENS ELECTRONICIENS DÉBUTANTS ou COURTE EXPERIENCE. Pour leur confier des travaux d'ETUDE et de DÉVELOPPEMENT de circuits analogiques, logiques, H.F. ; traitement numérique du signal ; programmation de microprocesseurs ; réalisation de sous-ensembles pour matériels aéroportés.

Radiotelephones THOMSON-CSF AGENCE DE PARIS recherche une ASSISTANTE COMMERCIALE. MISSIONS : - prospection téléphonique - suivi des propositions - administration commerciale de l'Agence.

Importante entreprise de travaux publics Banlieue Nord de Paris Chantiers en France et à l'étranger Holding d'un groupe français de large dimension recherche pour faire face à son expansion DIRECTEURS de TRAVAUX Réf. 82.03.03

RANDSTAD Travail temporaire engage ASSISTANT JURIDIQUE ET ADMINISTRATIF H/F. Licence en Droit expériences commerciales bancaires exigées. Langue maternelle.

MAGAZINE MENSUEL cherche SECRÉTAIRE-GESTIONNAIRE HOMME ou FEMME pour prendre en charge gestion administrative et commerciale : abonnements, ventes en kiosques, promotion et publicité.

AGENCE FRANCE PRESSE recherche d'urgence RÉDACTEURS-PAIE pour service du personnel études supérieures (droit, Sciences Eco) expérience, paie informatique indispensable

FORMATIONS INFORMATIQUES POUR INGENIEURS. CENTRE INTERNATIONAL DE TRAITEMENT INFORMATIQUE 205-24-25 rue Langueval 92110 La Courneuve

JEUNE DIPLOMÉ SUP de CO + DECS. Entente avec C.V. et photo 27595 Contre Publicité 20, av. de l'Opéra, Paris-1^{er}. SOCIÉTÉ DINER SPECTACLE recherche ATTACHÉS COMMERC.

LA FNAC recherche UN COMPTABLE. B.T.S. ou Certificat comptable du D.S.C.S. Le candidat devra justifier d'une première expérience en qualité de Chef de Groupe en comptabilité générale

INGÉNIEUR pour développement services commerciaux, savoir contacts auprès d'ingéniering et responsable. Ecrire avec C.V., prétentions et photo n° 19470 sur enveloppe à JEAN REHNER PUBLICITE 39, rue de l'Arce, 75008 PARIS, qui transmettra.

COLLABORATEUR standing. Ecr. M. Grant, 148, rue St-Honoré, Paris-1^{er} qui transmettra. ORGANISME DE FORMATION recherche GESTIONNAIRE COMPTABLE (DUT gestion).

1 CHEF DE VENTES 1 VENDEUR. Ecrire avec C.V. à : BREF PROSPECTIVE 42, av. de Wagram, Paris-8^e. Groupe pleine expérience activité de service et conseil recherche COMMERCIAUX DYNAMIQUES pour vendre par téléphone et visite.

ASSOC. EDUC. POP. cherche INFORMATEUR scolaire, trav. par tél., rémunérés 3.000 F par mois + 13^e mois. Env. C.V. + photo à I.S.F., 4, rue Brénel, 75017 PARIS.

TITULAIRE B.T.S. ou D.U.T. pour maintenance matériel médical électronique. Bases microprocesseurs indispensables. Véhicule société. C.V. à ENSTROM MEDICAL S.A. Tour de Barreau de Remy 2 83118 ROSNY-SOUS-BOIS.

AGENT DE MAITRISE. Bas scientifique + 2 ans de poste à responsabilité connaissances Italien ou Espagnol. ORIS 265-90-90. COMPTABLE II pour 2 mois, libre rapidement SANTUCCI, 44, quai de Jemmapes, Paris 10^e. Téléphone : 238-98-30

MAISON D'ÉDITION recherche CHEF COMPATIBLE 35 ans, connaissances en informatique, esp. du poste. Env. curriculum vitae + photo. Ecrire sous le n° 32.182 M, 39, rue de l'Arce, 75008 PARIS, qui transmettra.

VERTICAL column of text on the left edge, including 'INGENIEURS', 'ANALYSTE PROGRAMMEUR', 'COMPTABLE', 'ANALYSTE PROGRAMMEUR'.

Le Monde

société

JUSTICE

M. Defferre fait appel de sa condamnation pour diffamation envers M. Chirac

Le ministre de l'intérieur a diffamé le maire de Paris. La dix-septième chambre correctionnelle du tribunal de Paris a été...

aux protecteurs, aux amis, aux complices de Marcel Francisci (1). A Chirac, à Pons, à Pasqua. (...) « Le Monde » du 13 mars.)

la première instance, de faire appel. C'est ce que je ferai. Le soir, M. Defferre a tenu des propos apaisants, affirmant qu'il ne mettait pas en cause l'honnêteté personnelle de MM. Pasqua, Pons et Chirac.

Après avoir qualifié les déclarations de M. Defferre le jeudi 11 mars à Marseille de « propos de café du Vieux-Port », le leader du R.P.R. a précisé, à la suite de la condamnation du ministre de l'intérieur : « Pour moi, l'incident est clos. » « Je ne suis pas quelqu'un qui a l'habitude de faire des procès », a ajouté le maire de Paris, « mais mon honneur était en jeu ».

Une affaire entre simples citoyens...

S'il fallait trouver une vedette à ce procès, ce serait l'article 68 de la Constitution. Il en fut question beaucoup, dans le prétoire de la dix-septième chambre correctionnelle. Cet article fut lu et relu. Il dispose, dans son alinéa 2, que les membres du gouvernement sont responsables des crimes et des délits qu'ils peuvent commettre, dans l'exercice de leurs fonctions, devant la Haute Cour de justice et elle seule (2).

de l'intérieur de reconsidérer la suspension d'autorisation de jeux, notifiée en juillet, précédemment à M. Marcel Francisci, directeur du Cercle Hausmannien. M. Pasqua écrit à M. Defferre qu'il en serait « très reconnaissant » et signe d'un « très cordialement », respectueux et savoureux. Une « lettre benoîte » dira fortement, un peu plus tard, M. Patrick Devodjian, avocat du R.P.R. et procureur de M. Chirac, refusant d'envisager qu'un place un ministre d'Etat au-dessus des lois. Si vous acceptez cela, dit-il au tribunal, M. Defferre a pourvu à aller tant qu'il pourra. Il aurait tort de se gêner puisqu'il faut obtenir la majorité absolue des voix pour révoquer un ministre de l'Etat.

Dérapages

Nul n'est au-dessus des lois, avait dit M. Charles Pasqua après les attaques du ministre de l'intérieur. Le tribunal de Paris lui a donné raison même si le sénateur des Hauts-de-Seine regrette sans doute d'avoir poussé dans ses retranchements le bouilliant M. Defferre.

Dans le Territoire de Belfort

UN CANDIDAT R.P.R. CONDAMNÉ POUR AVOIR DIFFAMÉ UN SOCIALISTE

De notre correspondant

Belfort. — Selon la procédure de « citation directe » vendredi 12 mars, dans l'après-midi, le tribunal correctionnel de Belfort s'est réuni samedi 13 à 17 h 30 pour examiner la plainte en diffamation déposée par deux candidats socialistes à l'encontre d'un candidat gaulliste. Les parties, MM. Ivan Damidaux et Michel Plomb, respectivement président et membre du conseil d'administration de l'office départemental d'I.L.M., et candidats dans les cantons de Fontaines et de Beaumont, reprochaient à M. Michel Bidoux, notaire et candidat à Gramagny (qui a été élu dimanche des le premier tour) d'avoir déclaré lors de deux réunions publiques que l'office d'I.L.M. avait « détourné des fonds publics dont il est gestionnaire au profit d'une association écran » du P.S. un immeuble moyennant le prix de 120 000 F, prix qui, selon les plaignants, le notaire aurait qualifié de « dérisoire » et qu'il avait fait valoir « réelle » de 400 000 F.

LES PRÉCÉDENTS

De M. Frey à Mme Saunier-Seïté

La condamnation de M. Defferre par la 17^e chambre correctionnelle n'est pas un précédent. Il y a eu vingt ans, le 10 septembre 1961, M. Roger Frey, alors ministre de l'intérieur, avait été attaqué, au cours d'un débat public, par le député Hervé Le Barlier de Stignières, un « soldat perdu » partisan de l'Algérie française. Le ministre de l'intérieur qui communique les comptes et débats d'un meeting dont de Gaule était la cible, avait déclaré, à propos de l'officier incriminé à la Santé, dans le quartier des droits communs : « Ses aveux et les documents saisis chez lui permettent de penser qu'il était le chef de l'État-major de P.O.A.S. en France et qu'il constituait la piste tennante de toute l'organisation ».

FAITS DIVERS

DANS LES ALPES-DU-NORD

ONZE PERSONNES ONT ÉTÉ TUÉES PAR DES AVALANCHES

De notre correspondant

Grenoble. — Quarante-quatre personnes ont été ensevelies, dimanche 14 mars, par une dizaine d'avalanches dans les Alpes du Nord. Onze skieurs ont trouvé la mort, deux autres sont portés disparus, et six ont été blessés.

LES PRÉCÉDENTS

De M. Frey à Mme Saunier-Seïté

C'est à ce cas que M. Defferre a fait allusion au cours de son week-end, soulignant que le ministre de l'intérieur n'est pas un précédent. Il y a eu vingt ans, le 10 septembre 1961, M. Roger Frey, alors ministre de l'intérieur, avait été attaqué, au cours d'un débat public, par le député Hervé Le Barlier de Stignières, un « soldat perdu » partisan de l'Algérie française. Le ministre de l'intérieur qui communique les comptes et débats d'un meeting dont de Gaule était la cible, avait déclaré, à propos de l'officier incriminé à la Santé, dans le quartier des droits communs : « Ses aveux et les documents saisis chez lui permettent de penser qu'il était le chef de l'État-major de P.O.A.S. en France et qu'il constituait la piste tennante de toute l'organisation ».

LE MINISTRE DE L'INTÉRIEUR : je ne mets pas en doute l'honnêteté des dirigeants du R.P.R.

Après sa condamnation par le tribunal de Paris pour diffamation envers M. Chirac, M. Defferre s'est expliqué, dimanche 14 mars, dans la soirée, sur les conditions dans lesquelles il avait attaqué les dirigeants du R.P.R., jeudi, à Marseille : « Je n'avais aucun texte écrit à l'appui, uniquement des lites de chapitre, et ceux qui me connaissent ont pu voir que je lisais sans lunettes. On peut dire qu'en général je mets mes lunettes. En réalité, quand on voit ma phrase, on s'aperçoit que j'ai parlé sous la forme interrogative, et j'ai même dit « peut-être », ce qui ajoute encore à l'interrogation. J'ajoute, et je ne suis pas gêné pour le dire, que je n'ai pas mis en cause et que je ne mets pas en cause l'honnêteté personnelle de MM. Chirac, Pasqua et Pons. Je n'ai jamais voulu dire que M. Chirac n'est pas plus que M.M. Pasqua et Pons, atteint touché personnellement de l'argent de

CLAUDE FRANCLION.

BERTRAND LE GENDE.

JUSTICE

SCIENCES

ÉDUCATION

RELIGION

Dans l'Ardèche

UN CURÉ TUE UN CAMBRIOLEUR

(De notre correspondant.)
 Aubenas. — Le Père Eugène Coysse, âgé de soixante-neuf ans, curé de la Chapelle-Grailhouse, une petite paroisse du haut plateau ardéchois, a mortellement blessé d'un coup de fusil un cambrioleur, dans la nuit du vendredi 12 au samedi 13 mars, vers 0 h. 30. Un chaudronnier ambulancier demeurant dans une caravane à Viviers, Daniel Ladowitch, âgé de vingt-sept ans, s'était introduit dans la cure par une fenêtre du grenier en compagnie de Jean-Jacques Blanchet, âgé de vingt-quinze ans, aide-mécanicien, demeurant à Montélimar (Drôme). Le chaudronnier était armé d'un 11,43 avec deux belles dans le chargeur. Son compagnon n'avait qu'un pistolet d'alarme. Ils avaient décidé de cambrioler le curé et ses deux sœurs, Héloïse et Marie, âgées respectivement de soixante-deux et soixante et onze ans qui vivent avec lui, afin de leur voler leur argent.

Ils avaient pris la précaution de se couvrir la tête d'une casquette. Daniel Ladowitch était, en effet, connu du curé qui lui avait confié, il y a quelques années, trois chandeliers à retordre. Le Père Coysse était rentré tard d'une réunion ce soir-là. Il ne dormait pas. Il entendit des bruits de pas au-dessus de sa chambre.
 En allant chercher son fusil de chasse, il releva ses sœurs. L'une d'elles ouvrit la porte du grenier. Ladowitch la boulevista, se précipita au rez-de-chaussée pour couper les fils du téléphone et mit son pistolet sur la poitrine de la sœur aînée.
 « Lâchez votre arme, lâchez-la ou je tire », s'écria le Père Coysse. Il voulait, expliqua-t-il, atteindre le bras qui tenait l'arme, le coup partit. C'est l'arme qui revint la charge.
 « Je n'ai pas vu, dit-il, je ne voulais pas le tuer, je ne voulais pas non plus risquer de tuer ma sœur... » Le chaudronnier exprima une demi-heure plus tard et parla avec le curé avant que le médecin et les gendarmes arrivent. Son complice s'enfuit, mais fut arrêté quelque heures plus tard. Le curé a été laissé en liberté.

ANDRÉ GRIFFON.

L'INFORMATIQUE AU PALAIS DE LA DÉCOUVERTE

< Un million de mémoires en libre accès >

« Dans les laboratoires de recherche, on trouve deux catégories de chercheurs : ceux qui n'ont pas peur de l'informatique et ceux qui la redoutent. Cette situation, qui n'est pas propre au milieu scientifique, est, d'une certaine manière, inquiétante. Pour M. Hubert Curien, qui cumule les fonctions de président du Centre national d'études spatiales (CNES) et de président du conseil d'administration du Palais de la découverte, cette inhibition face à l'informatique, dans quelque domaine d'activité que ce soit, doit être guérie. Et l'initiative de la compagnie I.B.M. - France et du Palais de la découverte sur le thème « Un million de mémoires en libre accès » est un pas dans ce sens.
 Développant une collaboration engagée voilà plus de quinze ans avec la mise à la disposition du Palais de la découverte de deux ordinateurs — un 1620 en 1966, puis un 1130 en 1974, — la compagnie I.B.M. prête aujourd'hui, à titre gracieux, un ordinateur du type 370 modèle 158. « Il ne s'agit pas, comme l'a souligné M. Jean Brilla, responsable du département mathématique du Palais de la découverte, d'un ordinateur de jeu ou de démonstration, mais d'un outil de production en vente libre sur le marché ». Bien que de taille moyenne, cette machine, équipée d'une mémoire centrale d'un million de caractères (octets), permettra d'offrir à chaque visiteur scientifique ou à l'informatique une capacité de calcul considérable en comparaison de celle dont disposent les mini-ordinateurs. Comme les précédents systèmes de calcul mis à la disposition du public du Palais de la découverte, ce nouvel équipement informatique devrait permettre de « démythifier l'image du cerveau électronique de l'ordinateur tout puissant en démontrant les mécanismes qui en régissent le fonctionnement ». Support de vulgarisation d'une science et d'une technique nouvelles, l'ensemble informatique installé par I.B.M. devrait être aussi un moyen efficace d'aide à leur divulgation.

Trois missions

Il devrait assurer trois missions :
 • D'une part, comme outil de communication dans l'ensemble du Palais de la découverte, grâce à l'installation dans les salles de conférences de terminaux, par l'intermédiaire desquels le visiteur peut consulter de manière quasi instantanée certaines sources de renseignements de caractère documentaire.

CLASSE SAUVAGE EN LOZÈRE

Contre la « formation au rabais »

De notre correspondant
 Mende. — Depuis trois semaines, dix-neuf élèves de deux villages lozériens, huit à Cocurès et onze à Mas-d'Orclères, ne vont plus en classe. Leurs parents ont décidé d'organiser eux-mêmes leur scolarité. Pourquoi cette fronde ? « A Mas-d'Orclères, expliquent les parents, nous assistions à un véritable ballet d'enseignants : trois instituteurs pendant le premier trimestre. Nous espérons que la situation se stabiliserait avec la venue d'un maître, qui devrait rester jusqu'en juin. Il n'y a rien de l'aspect de l'école, assurent la classe par des élèves de première année de l'école normale de Mende, se succédant toutes les trois semaines. La seule raison de cette décision est d'assurer à tout prix la formation des futurs instituteurs, mais elle entraîne pour nos enfants des conséquences catastrophiques. »

« Les instructions ministérielles »

M. Jean Monchambert, inspecteur d'académie de la Lozère, répond à ces critiques : « J'appuie les instructions ministérielles, il n'est pas en mon pouvoir de les changer. Je crois souhaitable que ces élèves-maîtres découvrent la réalité de l'école lozérienne dans les classes à trois ou quatre élèves. Confrontés aux difficultés de la vie et de l'enseignement, ils pourront progresser. » A travers cette affaire, sont remises en question les modalités de formation des futurs enseignants.

La section locale du Syndicat (S.G.E.M.-C.F.P.T.) estime que

M. MICHEL ROYER PRÉSIDENT DE L'UNIVERSITÉ D'ORLÉANS

M. Michel Royer, professeur de biologie, a été élu président de l'Université d'Orléans, au deuxième tour de scrutin, par 31 voix sur 58 votants. Il succède à M. André Barassin qui, élu en 1971, avait retiré sa candidature.
 Dès le 14 octobre 1979 à Orléans, M. Royer a été élu président de la Sorbonne de 1981 à 1984 puis maître-assistant à Orléans en 1981, et directeur de l'Université d'Orléans (1982). Il avait démissionné en 1981 de son poste de directeur de l'Institut des sciences pour protester contre le vote de la loi « Sauvage » aujourd'hui abrogée.

ROME DÉSAPROUVE UN

PROFESSEUR DE THÉOLOGIE D'UN CATHOLIQUE DE PARIS.

M. Abbé Antoine Delmas, de l'unité d'enseignement et de recherche (U.E.R.) de théologie et de sciences religieuses de l'Institut catholique de Paris, ancien élève de l'École normale supérieure, agrégé de mathématiques, a fait publier en 1981 aux éditions du Cerf la thèse qu'il avait soutenue à la « catho » : « La communion eucharistique, son objet, son utilité et sa signification, sa signification sur l'ordre symbolique. » Cette étude a déplaqué au Vatican. En septembre dernier, nous écrit M. Jacques Lebrun, directeur de l'école de théologie de l'Institut catholique de Paris, « l'abbé Delmas, ancien élève de l'école de théologie de l'Institut catholique de Paris, a été engagé contre l'abbé, que l'on avait éliminé en novembre l'autorisation d'accéder à l'abbé de ces conclusions sans lui communiquer son dossier ni les accusations portées contre son livre. » Au bout de trois mois, début qui semble traduire les soupçons d'activités immergées, on communique à l'abbé les conclusions de la commission de Rome sans lui donner de plus amples explications. A ce moment, n'a été engagée une discussion sur les propositions du livre ; jamais on n'a pu pratiquer des thèses réprochées on n'ont été présentés des arguments pour les réfuter. C'est que les autorités romaines ont pu penser sans manquer un homme du signe de la suspicion, de saper toute l'autorité qu'aurait pu lui donner son livre, et si on pouvait nullement à engager un débat.

M. Jacques Lebrun conclut que les questions abordées dans cet ouvrage sont de celles qui n'imposent à tout homme croyant ou non.

Dans ce livre, l'auteur rompt délibérément avec les présupposés théologiques d'une théologie traditionnelle à briser le royaume de son anthropocentrisme et ouvre les portes à un discours neuf sur Dieu qui soit le signe de la grande nouveauté de l'Église. Cela se conduit à une lecture originale des Écritures juives et chrétiennes. Cet ouvrage marque une date en ce sens qu'il est une tentative de renouveau dans la théologie chrétienne et la structuralisme. Une fois encore les dicastères romains font preuve d'étroitesse d'esprit. — H. F.

POUR LA BÉNÉDICTION DE L'ABBÉ FRANZ STOCC.

— A Neufchâteau, dans la Rhénanie, ville natale de l'abbé Franz Stocco, a été célébré, le 14 mars, le cinquantième anniversaire de l'ordination sacerdotale qui devait devenir saintier des prisons de la Santé, de Fresnes et du Cherche-Midi, de 1940 à 1944, et devait mériter le nom de grand théologien entre la France et l'Allemagne.
 Mort le 24 février 1948, ses restes ont été inhumés, en 1982, à Chartres. Sa cause de béatification a été postulée par le diocèse. Il avait assisté au moment d'exécution des milliers de résistants et d'otages.

ÉDITION

LE CENTRE LECLEUR DE THOUARS DEVRA APPLIQUER LA LOI SUR LE PRIX UNIQUE DU LIVRE.

Le tribunal des référés commerciaux de Bourges (Deux-Sèvres) a ordonné, jeudi 11 mars, au centre Lecleur de Thouars (Deux-Sèvres), d'appliquer la loi instituant le prix unique du livre.
 La société anonyme Thouars distribution, qui fait partie du groupe de M. Edouard Lecleur, proposait à ses clients des ouvrages à un prix inférieur de 20 % à celui fixé par les éditeurs. Le P.D.G. du magasin, M. Michel Cognet, dispose de deux jours francs pour appliquer la loi du 11 janvier, instaurant le prix unique qui autorise un rabais maximal de 5 % sur chaque livre.
 Passé ce délai, le magasin devra payer une astreinte de 100 F par jour. M. Cognet avait été assigné devant le tribunal des référés le 18 février par cinq libraires de Thouars qui l'accusaient de violer la loi du 11 janvier en appliquant le prix unique à leur profit. Selon lui, la stricte application de la loi entraînerait un bénéfice de 40 % par livre vendu. Le chiffre d'affaires du rayon librairie représenterait 3 % de celui du magasin.
 M. Lecleur, créateur des centres qui portent son nom, a décidé de faire appel du jugement. Rappelons qu'à Angers un Centre Lecleur a été ainsi assigné en référé par un libraire.

CARNET

Naissances

— M. P. JENOUDET et Mme, née Brigitte Eljout, Sophie et Antoine, sont heureux de faire part de la naissance de :
 Marie-Capucine,
 le 10 mars 1982.
 5, rue des Saix,
 75016 Paris.
 Christine et Vladimir SERDECZNY, Eliane et Guillaume, ont le joie d'annoncer la naissance de :
 Anton, Ludwik, Arthur,
 le 3 mars 1982,
 7, square de la Haute-Vue,
 77200 La Ferté-sous-Jouarre.
 — M. Jean-Marie FABRE et Mme, née Corinne Trouillet, sont heureux de faire part de la naissance de leur fille :
 Eglantine,
 Paris, le 8 mars 1982,
 123, rue de La Tour,
 75016 Paris.

Décès

— On nous prie d'annoncer le décès de :
 Mme DIDIER BERTHOUD, née Mildred Buvinet, survenue le vendredi 5 mars 1982, à Paris.
 Le service religieux a été célébré dans l'intimité familiale, le 9 mars, en l'église réformée de l'Annonciation.
 De la part de :
 M. Didier Berthoud,
 Nathalie et Antoine Berthoud, ses enfants,
 M. et Mme Roger Buvinet, ses parents,
 Mme Sybil Capelier et sa fille Caroline, ses sœurs et nièce,
 8, rue Campagne-Fremière,
 75014 Paris.
 — Le Dignelov A.
 11800 Pont-de-Vern,
 16, rue de Reuilly,
 75012 Paris.

Péques : sessions intensives 5 jours et 4 heures par jour, du lundi 22 mars au vendredi 2 avril, du lundi 5 au vendredi 9 avril.

math,phys
français

...et soutien annuel par petits groupes.

Séminaires - Spécial BAC -

SOS-MATH

Établissement d'enseignement privé

3, rue de Montcaumon - 92636 Fontenay
Téléphone : 46.63.21.24

Obituaires

— On nous prie d'annoncer le décès de :
 Mme PAUL GODEGUENET, née Marie-Louise Dufour, survenue le 3 mars 1982, à Paris, quatre-vingt-neuf ans, en son domicile, 14, avenue de Paris, à Versailles.
 Le service religieux et l'inhumation ont eu lieu dans l'intimité de la part de :
 La famille Godeguenet.
 Ses enfants et petits-enfants et arrière-petits-enfants.
 — M. et Mme Manrice Goitler, Martial, Frédéric, Pascal et Christophe,
 M. et Mme Jacques Deconser, Martial et François, Mariannes et Pierre-Charles,
 Mme Evelyn de Parlat-Grassard et Axel,
 Le baron et la baronne Henry Thiery de Ville d'Arvey et leurs enfants, ses frères, belle-sœur, neveux et nièces.
 Les familles Thiery de Ville d'Arvey, Mallot et Grassard.
 Mme Yvonne GRASSARD, née Thiery de Ville d'Arvey, médaillée de la France libre, médaillée de la France libre, école Noire du Benin.
 survenue le 13 mars 1982, à Paris.
 Le service religieux sera célébré au temple protestant de l'Annonciation (16, rue Cortambert, Paris-16^e), le mercredi 17 mars 1982, à 14 heures.
 297, rue de l'Université,
 75007 Paris.
 — On apprend la mort de :
 André LEROY, ancien membre du comité central du P.C.F., décédé le samedi 13 mars 1982, à Paris.
 (Né le 13 janvier 1913 à Montbrun (23). André Leroy adhère dès 1929 aux Jeunes communistes, dont il est secrétaire national en 1929. Entré dans la Résistance-Nord, il est arrêté en 1942, puis déporté à Buchenwald. À la Libération, il devient secrétaire général de l'Union de la Jeunesse républicaine de France et membre du comité central du parti communiste. Il siège à l'Assemblée consultative provisoire. Nommé président de l'Association française des anciens de Buchenwald, il est président-délégué de la F.N.D.I.R.P. Il assume pendant plusieurs années le secrétariat général de la Fédération internationale des résistants.)

HÔTESSE TUNON

UN VISA POUR TOUS LES PROFESSIONS DE L'ACCUEIL

École Internationale d'Hôtesses TUNON

22 ECOLES TUNON dans le monde

75008 PARIS

194 (ANI) Fg Saint-Honoré

(0) 359.45.18 Fondée en 1964

MADAME DESACHY

Mariages réussis depuis 40 ans

4, place de l'Opéra, 75002 PARIS

Tél. : 742.09.39

HERMÈS

24 Faubourg Saint-Honoré P°

75002 Paris

SOLDES

MARCHE 16 MARS

MARCHE 17 MARS

JULI 18 MARS

VENDEUR 19 MARS

9 h 30 à 12 h 14 h à 18 h

Corrès • Cravates • Gants
 Pré-porter homme et femme
 Horlogerie • Bijouterie
 Maroquinerie • Chaussures

Neux-les-Bains

... et de nombreux autres services...
 ... et de nombreux autres services...
 ... et de nombreux autres services...

AGENCE ROMA

SALFASUD ET ROMINI CHAINES

H-A GAGNER DU 27 FEVRIER AU 27 MARS 82

Correspondants (UTAC) AM d 90 km/h 80 l et Prix clés et Accord 11

LA MAESTRIA AUTOMOBILE

PARIS 12^e C.A.P. PARIS-EST

PARIS 15^e LES DUPLIX

PARIS 13^e BILE CALVEZ

PARIS 16^e MOTOR AUTOMOBILES

PARIS 8^e SPAIN FRANCH

NORMY-LE-BOIS C.A.P. PARIS-SE

AVENUE DE LA REPUBLIQUE

SAINT-CLOND 771 THOMAS I.

101, rue de G...
 092 94 02

OZON-LA-FER AUTOMOBILES

101, rue de G...
 092 94 02

ROME DES APPROPRIATIONS... PROGRAMME DE TRAVAIL... CATHOLIQUES DE PARIS

FOOTBALL

Nœux-les-Mines : une reconversion réussie

Nœux-les-Mines (Pas-de-Calais). - Un petit stade surplombé par deux énormes terrils grisâtres...

« Les Houillères, c'étaient les seigneurs du pays et de tout le bassin minier... »

Dans le contexte de crise économique, particulièrement aiguë dans la région... « Le football lui-même a beaucoup progressé... »

Cas unique en deuxième division, même l'entraîneur, Gérard Houllier, concilie sa profession d'enseignant à l'école normale d'Arras...

Pouffier un peu ou même d'en sortir. Aujourd'hui, les terrils ne témoignent plus que d'un passé révolu...

« Hier toutes ces activités ? » « J'ai la chance de pouvoir me contenter de cinq à six heures de sommeil par nuit... »

Culture populaire

L'époque où les recruteurs de clubs professionnels venaient à coup sûr chercher des éléments de valeur dans les grands clubs amateurs du bassin minier...

« Les footballers n'aiment pas partir dans l'inconnu... » estime-t-il. Pour les éclairer, il ne se contente pas d'assister à un maximum de rencontres...

course pour le titre de deuxième division après son succès (1 à 0), à Reims, samedi 13 mars...

« Nous sommes en fonction de l'adversaire quand il est le plus fort... » L'hypothèse ne résiste pourtant pas à la réflexion...

GÉRARD ALBOUY.

De notre envoyé spécial

tenons, on avisera. Le professionnalisme est viable partout, mais pas avec les salaires actuels... »

Invincible depuis plus de deux ans à domicile, les Nœuxois n'ont perdu cette année que deux rencontres en déplacement pour le championnat...

Appelés la saison dernière à disputer les barrages pour l'accession à la première division, les Nœuxois avaient déclaré sans attendre qu'ils y renonceraient...

« Les footballers n'aiment pas partir dans l'inconnu... » estime-t-il. Pour les éclairer, il ne se contente pas d'assister à un maximum de rencontres...

PATINAGE ARTISTIQUE

La dérive des coefficients

De notre envoyé spécial

Copenhague. - Les yeux et le cœur ne suffissent plus pour comprendre le déroulement d'un championnat du monde de patinage artistique...

Jusqu'à cette année, le classement au terme des trois épreuves - imposées, programme court, programme libre - était déterminé par la somme des trois notes des juges...

fait perdre la médaille d'or et qui a tiré les marrons du feu pour Zayak et Witt. Le coup fut simple mais imparable...

Bref, c'est la dérive des coefficients qui a permis d'établir cette année la hiérarchie mondiale du patinage féminin...

ALAIN GIRAUDO.

Football

Table with 2 columns: Club name, Points. Includes Monaco, Saint-Etienne, Sochaux, Valenciennes, Nancy, Lens, Brest, Tours, Laval, Metz, Strasbourg.

Classement : 1. Monaco, 43 points ; 2. Bordeaux, 42 ; 3. Saint-Etienne, 41 ; 4. Sochaux, 38 ; 5. Paris-S.G., et Laval, 37 ; 7. Tours, 31 ; 8. Nancy et Brest, 30 ; 10. Nantes et Lille, 29 ; 12. Bastia, 28 ; 13. Strasbourg et Auxerre, 25 ; 15. Lyon et Metz, 24 ; 17. Lens et Valenciennes, 23 ; 19. Montpellier, 20 ; 20. Nice, 17.

RÉSULTATS

Table with 2 columns: Rugby Championship (setième journée), Points. Includes Bayonne, Nice, La Voulte, Béziers, Castres, Clermont, Brive, Tarbes, La Rochelle, Romans, Grenoble.

Table with 2 columns: Carcassonne, Bagnères, etc. Includes Carcassonne, Bagnères, Agen, Dax, Albi, Toulouse, etc.

ALFA ROMEO advertisement. Includes logo, text '5 ALFASUD ET 10 MINI CHAINES HI-FI A GAGNER DU 26 FEVRIER AU 27 MARS 82', and technical details about the AlfaSud car.

Etonnante Alfasud. Gagnez à l'essayer. Advertisement for the AlfaSud car, featuring a large image of the car and the Alfa Romeo logo.

LA MAESTRIA AUTOMOBILE advertisement. 'PRENEZ RENDEZ-VOUS AVEC VOTRE CONCESSIONNAIRE.' Lists various dealerships across France with their names and addresses.

régions

Ile-de-France

LES CONSÉQUENCES DE LA LOI DE DÉCENTRALISATION

Les chambres de commerce veulent conserver la gestion des équipements publics

Seule région dans ce cas, l'Ile-de-France dispose de deux chambres régionales de commerce et d'industrie. La Chambre de Paris, compétente pour Paris-ville et les trois départements de la petite couronne...

Si Versailles paraît parfois écrasée par la puissance de Paris, les élus consulaires de la grande couronne veulent quand même faire entendre leurs voix. Ainsi, ils ont invité à une de leur dernière réunion M. Michel Giraud, sénateur R.P.R., président du conseil régional d'Ile-de-France...

Bonne dans son principe

M. Robert Delorozoy, président de la chambre régionale et par ailleurs président de l'Assemblée permanente des chambres de commerce et d'industrie, a fait remarquer que « la décentralisation répondrait aux souhaits d'une large majorité de chefs d'entreprise ».

rozoy a souligné avec force que « les collectivités locales ne doivent pas prendre des initiatives déjà assumées par d'autres organismes », précisant : « les chambres de commerce et d'industrie entendent continuer à gérer les équipements et services d'intérêt public qui leur ont été confiés ».

Sur le plan purement régional, le président de la chambre d'Ile-de-France a insisté sur « la nécessité de poursuivre, malgré la crise, la compensation des déséquilibres à l'intérieur de la région », expliquant « la grande couronne s'est beaucoup développée au cours des dernières années, mais la population a progressé plus vite que les emplois ».

TELEX PARTAGÉ ETRAVE SERVICE TELEX / PARIS 345 21 62

QUESTIONS-RÉPONSES

Pauvres piétons !

M. Roger Lapeyre, ancien militant et responsable syndical est aussi, depuis 1959, président de l'Association nationale des droits du piéton. Il a répondu aux questions que nous lui avons posées sur quelques sujets d'actualité.

« On vient d'autoriser à nouveau les automobilistes à emprunter la rue Saint-André-des-Arts dans le 6^e arrondissement de Paris. Est-ce, pour vous, le début de la fin des voies piétonnes ? »

« Quatre cents mètres rue Saint-André-des-Arts et dans le quartier Saint-Séverin soulèvent l'ire des riverains... et médias. Hier sur les voies piétonnes ! Une revue hebdomadaire n'a pas hésité à titrer « Maudites voies piétonnes ».

« La hargne des riverains subissant la carence de la préfecture de police transformant ce quartier en Luna-Park est compréhensible ; est-ce une raison pour jeter l'anathème sur l'ensemble des voies piétonnes, appréciées dans la France entière, alors qu'il s'agit d'une mauvaise application n'ayant rien à voir avec une vraie politique de voies piétonnes. »

« Le chancre « voie piétonne » Saint-André-des-Arts - Saint-Séverin, symbole d'un parisianisme dégradant, supprimé, n'empêchera plus le développement désiré des voies piétonnes en province par une propagande déplacée : place donc à nouveau aux carcasses de voitures polluantes, bruyantes et klaxonnantes dans cette rue et ce quartier. »

« Le nouveau ministre des transports a supprimé l'obligation de rouler, en ville, codes allumés. Mais quelle polémique sur cette affaire... Votre sentiment ? »

« C'est une histoire rocambolesque. « Obligation des codes en ville la nuit », décide le gouvernement en 1979. Mais il n'y a pas de véritables codes : plus de 70 % des véhicules ont des projecteurs mal réglés ou manipulés. Le bon sens - et M. Michel Jobert l'a justement fait remarquer en son temps - aurait été d'abord de régler les projecteurs. Que se passa-t-il ? Une campagne démentielle conditionna l'opinion publique. Etudes : aucune. Deux ans après, décision gouvernementale : chaque conducteur fera ce qu'il voudra ! »

« Régler des projecteurs ? Faribole. Est, de plus, ignoré le danger des feux de croisement mal réglés sur la route. Qui peut expliquer la décision du gouvernement contraire à tous les principes de la sécurité exigeant l'uniformité ? Aux plus ou moins bien voyants, avec lunettes ou sans, myopes, presbytes, bigleux, médicamenteux, de décider si telle voie est convenablement éclairée ou pas ! »

« Le plus cocasse - ou triste - c'est que la France se défie alors qu'elle a signé la recommandation d'appliquer les codes en ville la nuit, le 1^{er} janvier 1982. Pour le reniement de la signature de la France, quelle explication donnera le ministre d'Etat, ministre des transports, à la Conférence européenne des ministres des transports ? »

« Tout cela devient farce quand il est constaté, huit semaines après l'annonce officielle de la suppression de l'obligation - obligation qui n'a jamais été suivie de quelque sanction, - que 65 % d'automobilistes circulent avec les feux de croisement.

« En bref, beaucoup de bruit, d'encre et de papier pour rien... mais les projecteurs restent mal réglés : avec un double coup porté à la sécurité par le rejet de l'uniformité dans les feux.

« Un de vos grands combats c'est la lutte pour l'amélioration de la sécurité routière. Vous ne découragez pas devant « l'hécatombe » routière. Pourquoi ? »

« Pendant trois mois, au début du septennat, médias, gouvernement, Parlement, opinion politique, ont été mobilisés pour régler immédiatement le sort de cinq criminels condamnés à mort. Chaque jour, dans l'indifférence générale, sur nos routes, on relève trente-cinq tués et mille blessés, dont deux cents resteront handicapés toute leur vie. Que la guillotine soit une chose répugnante, c'est certain, mais, parmi les victimes du Moloch automobile, 80 % sont innocents.

« Cinq cas de méningite relevés en deux semaines... et un enfant mortellement mordu par des chiens ont mobilisés les médias et, dans le premier cas, bouleversé et paniqué les familles. Mais chaque jour, dans l'indifférence générale, on relève sur nos routes deux enfants tués et cent blessés.

« A Villeurbanne, la Fédération des conseils des parents d'élèves demande à l'Organisation nationale de sécurité routière (O.N.S.E.R.) d'animer un débat sur le thème : « L'enfant dans la circulation routière ». On attendait cent cinquante parents, il en vint quatre : réunion annulée.

« Indifférence, inertie, apathie, n'entraînent-elles pas gouvernement et Parlement à traiter les accidents de la route comme une affaire ordinaire, alors qu'il s'agit de lutter contre un véritable fléau ? »

Faits et projets

LES LIBÉRISTES DE SÉDERON POURRONT PRENDRE L'AIR

M. Charles Hernu, ministre de la défense nationale, vient d'autoriser « sous certaines conditions » l'un des plus importants clubs de vol libre de France installé à Sédéron, dans le sud de la Drôme, non loin du plateau d'Albion, où sont entreposés les missiles de la force stratégique, à continuer ses activités.

Toutes les compétitions organisées par ce club de libéristes avaient été interdites en décembre dernier par M. Hernu qui avait expliqué que « la proximité des zones de lancement protégées par des clôtures électriques et le trafic des hélicoptères présentent des risques pour les planeurs légers ».

Dans une lettre adressée au député socialiste de la Drôme, M. Henri Michel, le ministre de la défense, affirme aujourd'hui qu'« il est prêt, sous certaines conditions, à accepter les inconvénients de cette activité ».

M. Hernu demande donc « au président de la Drôme de préparer la convention qui définira de façon précise les conditions dans lesquelles le vol libre pourra être pratiqué à Sédéron ».

STRASBOURG ET LE T.G.V. EUROPÉEN

Au cours de sa séance du 9 mars, le Parlement européen a adopté une résolution sur l'avenir du réseau ferroviaire de la C.E.E. dans laquelle il demande « la mise en œuvre d'une étude sur les perspectives de lignes européennes de trains à grande vitesse ».

Le Parlement considère par ailleurs que la Communauté devra, lors de l'octroi d'une aide financière en faveur des infrastructures de transports, « accorder la priorité au secteur des chemins de fer, moyen de locomotion faible consommateur d'énergie ».

LE NUMERO UN FRANÇAIS SORT DE L'ANONYMAT.



La question « Qui est le numéro 1 du marché de l'écriture en France ? » Qui citez-vous ? Des grandes marques étrangères, Conté... Nous sommes numéro 1 de l'écriture en France, premier fabricant français, et 45% de nos fabrications sont exportées vers la CEE, l'Espagne, le Japon, les USA. Ce n'est pas un hasard. Nous avons fait nos preuves : certains de nos produits (Critérium®, Onyx Marker®, les crayons de couleur et les feutres Baignol et Farjon®) sont devenus des produits génériques et des gloires qui ont fini par masquer la marque qui les a créés : Conté. Aujourd'hui, Conté vous fait découvrir Velleda, le nouveau concept de l'écriture. Et, cette fois-ci, Conté est bien décidé à ne pas s'effacer derrière le succès de son invention. En 1982, le numéro 1 de l'écriture parlera comme un numéro 1.



Vertical sidebar containing various news snippets and financial data, including sections for 'AFFAIRES', 'BANQUE', and 'TAUX DES EURO-MONNAIES'.

Le Monde

économie

ÉTRANGER

Graves tensions sociales en Belgique, où les travailleurs de la sidérurgie organisent une marche sur Bruxelles

De notre envoyé spécial

Mardi 16 mars, les trente-cinq mille travailleurs de la sidérurgie wallonne ont grévé depuis trois semaines...

Cette manifestation survient dans un climat de conflits et de tensions que la Belgique n'a pas connu depuis longtemps...

Liège. — Samedi, vendredi 12 et 13 mars, deux jours de grève vultueuse ont ébranlé la P.O.M. (sidérurgie d'acier)

la C.S.C., le syndicat chrétien — de vouloir reprendre le travail. Dans ces conditions, cette rencontre Charleroi-Liège ne risque-t-elle pas de mal tourner ?

Les syndicats sont vivement pressés par les dirigeants de l'industrie de ne pas attendre...

Ce bref épisode illustre bien un constat qui s'est développé à l'in-

terprétation d'être manipulé... En accompagnant vendredi matin à Liège, le long de la Meuse, les manifestants qui, après avoir jeté des pétards dans la gare de Kinshasa, ont été pendant une demi-heure occupés par la gare...

lité. Seul, un P.-D. G. indépendant des partis et des régions aurait pu le poids pour indiquer dans les débats dans la gare de Kinshasa, sont allés pendant une demi-heure occuper la gare centrale de Guillemin, M. Godtfréd se montrant plutôt pré-

occupé, a fait cela pour donner une impression de tension. Cette ambiance : chahuté, bilagueuse, mais où l'on comptait que tout pourrait basculer très vite vers l'effondrement...

Des dizaines de milliers d'ouvriers de la sidérurgie de Charleroi ont grévé depuis trois semaines, mais moins menacés par le programme de reconstruction des pouvoirs publics. On les soupçonne — surtout ceux de

M. Camarata, dont l'analyse rejoint celle du gouvernement et de la Commission n'est, on s'en doute, guère populaire à Liège. A la P.C.T.R. légalisée on vous explique qu'il faut résister à Jean d'Alibert. Il admet lui-même : « Je ne suis pas un idéologue, il faut trouver un bon compromis, alors je suis présent comme un médiateur ».

Division des travailleurs de deux bassins ; division à Charleroi du front uni syndical. Celle-ci pour les moins âgés évite grâce au « coup » de M. Gol, mardi, le torchon brûlé à Charleroi entre la P.C.T.R. et la C.S.C. Cette dernière voulait organiser un référendum sur la reprise du travail (point d'aboutissement de la division entre les deux bassins), la P.C.T.R., d'abord partiellement rétrograde, a été ensuite opposée après consultation des dirigeants du parti socialiste belge et de la P.C.T.R. légalisée. Mercredi, le coup de M. Gol demandant l'annulation du plan gouvernemental au profit de Liège et un déclin de Charleroi a rendu caduque le référendum.

ne sont pas les mêmes. F.C.T.R. et C.S.C. sont à nouveau mobilisés ensemble pour défendre les intérêts de leurs bassins.

Le caractère déséquilibré du plan gouvernemental a été relevé par la commission de la P.C.T.R. et C.S.C. comme ses amis de la P.C.T.R. dénoncent « les manipulations d'Alibert Frère », un industriel, ancien P.-D. G. d'Industrie Sidérurgique de la région de Charleroi dont les intérêts demeurent à Charleroi.

Le caractère déséquilibré du plan gouvernemental a été relevé par la commission de la P.C.T.R. et C.S.C. comme ses amis de la P.C.T.R. dénoncent « les manipulations d'Alibert Frère », un industriel, ancien P.-D. G. d'Industrie Sidérurgique de la région de Charleroi dont les intérêts demeurent à Charleroi.

Mardi passé, nouveau coup de théâtre provoqué par M. Jean Gol, vice-premier ministre libéral, liégeois, qui réclame un réajustement du programme gouvernemental au profit de sa province. Au tour des « charbonniers » — les gens de Charleroi — d'être en colère. M. François Camarata, le secrétaire principal de la C.S.C. de Charleroi (40 000 des syndicats de Charleroi) est convaincu que seul à prendre le risque de faillites en chaîne, la production d'acier doit baisser, quel que soit la Wallonie sans connaître de vrais accords. Le plan du gouvernement favorable à Charleroi ? « C'est dans la nature des choses », réplique M. Camarata. Tandis que Liège et ses syndicats menacent une politique de renouveau, Charleroi a mis l'accent, tout au long des précédentes années, sur la modernisation de l'outil de production, sur son adaptation à la bataille de la qualité.

(1) 100 F belge = 125 F français. (2) Le monde continue est un équipement qui valorise les unités industrielles, perdus en la production d'acier et le laminé.

SOCIAL

Grève d'avertissement à la Solmer pour la cinquième équipe

Le travail a été perturbé durant vingt-quatre heures, dimanche 14 mars, à l'usine Solmer de Fos-sur-Mer (Bouches-du-Rhône), filiale de la société nationalisée Union-Solmer, par une grève lancée par la C.G.T. et la C.F.D.T. parmi les ouvriers postés, au nombre de trois mille sur six mille salariés. Des ouvriers réclament la mise en place d'une cinquième équipe, qui permettrait de travailler l'horaire à 33 heures 36 par semaine et d'embaucher mille personnes, avant la fin de l'année. La direction rappelle que l'ordonnance sur le temps de travail ne prévoit la généralisation de la cinquième équipe que pour la fin de l'année 1983. Pour les syndicats, cette grève est un « coup de semonce au patronat ».

« sur le tas », en se dispensant de tout contrôle et en occupant les locaux. Ils réclament un horaire hebdomadaire de 37 heures, la modification d'un an tous les cinq ans pour les droits de retraite, la double compensation des heures de nuit, des dimanches et des jours fériés, ainsi que la prime d'aviation en vigueur à Roissy et à Orly.

ÉNERGIE

LA POLITIQUE DES CHARBONNAGES DE FRANCE

« Il faut penser les problèmes avec les syndicats » nous déclare M. Georges Valbon

« Aux Charbonnages, le bureau est triste », affirme M. Georges Valbon, qui préfère visiblement recevoir à Bobigny — « sa » ville dans le vaste bureau de président du Conseil général de Seine-Saint-Denis, un poste qu'il abandonnera — bien qu'il vienne d'être réélu — pour se consacrer à sa nouvelle présidence aux Charbonnages de France.

« C'est un bordel de poitrine. Les gens sont comme jadis. Il y a trois ans, qu'ils attendaient, ils sont très déterminés », nous indiquait-il y a une semaine, au siège de la C.S.C. légalisée, Louis Smal, le secrétaire principal des mineurs chrétiens. Il a ajouté : « Si n'y a pas de réunion de clarification cette semaine avec l'ensemble des autorités (le gouvernement et le Congrès), les travailleurs vont demander une action sur Bruxelles. Il est à craindre alors qu'il y ait du sabotage ».

Philippe Lemaitre. Au-delà des démonstrations de rue comme la marche sur Bruxelles, ou du fait de la tension, devient très fortement dangereuse, quelles sont les perspectives ? Rien jusqu'à présent n'est venu indiquer. Du coup, certains capitalistes et syndicalistes, partent à Charleroi d'une « déraison » de Cockfield Sambre, chacun prêtant son dessein au mal, comme seul moyen d'échapper à la catastrophe. Mais n'est-ce pas oublier un peu vite que le groupe appartient pour l'essentiel à la C.T.R. légalisée et que les syndicats pourraient plutôt renverser le gouvernement. « Une fête en avant politique vers un fédéralisme », dont François Ghlon, un des responsables de la Fédération, assure qu'il fera voter la Wallonie.

Philippe Lemaitre. Cette volonté d'associer les syndicats aux choix de l'entreprise vient à bout de son ancien militant C.C.T. : « Il faut penser les problèmes avec les organisations syndicales, pas seulement au niveau national, cela doit être pensé, réfléchi, se faire presque dans le cadre d'un dialogue ».

M. Valbon, qui rend hommage à la grande majorité du personnel qui a « eu préserver une part importante de l'outil de travail, malgré la pression intense exercée à son égard », ne se cache pas que le renouveau du charbon « ce sera difficile, cela prendra du temps ».

Il faudra d'abord procéder à une recherche des richesses nationales. Des commissions de travail seront mises en place et au niveau des bassins pour poursuivre les recherches et les organisations syndicales pourront se faire assister d'experts de quelques pays tels que le Japon.

Il faudra aussi moderniser le statut, se préoccuper de sécurité, de santé, de conditions de travail, c'est un des moyens d'obtenir

des rendements supérieurs », affirme M. Valbon. Mais il n'aime guère qu'on lui rappelle que les Charbonnages ont coûté déjà à l'État plus de cinq milliards de francs. M. Valbon, qui n'a pas de subvention d'exploitation, bref qu'il lui parle de la difficile compétitivité du charbon national, « Vous pensez comme avant », dit-il. « Il faut-il ajoute : « faut-il fonder des choix aussi importants pour la nation et les régions sur la comparaison d'un prix de revient avec un prix international simplement converti de dollars en francs ? Il s'agit d'un fait avec l'analyse sommaire qui précède et qui servirait en définitive des objectifs de démantèlement de l'industrie nationale ».

« Va-t-on ouvrir le gisement de Ladrecht dont les dirigeants ont refusé le 10 mai estimant qu'il ne serait jamais rentable ? « Je souhaite que l'étude qui est en cours aboutisse à la récupération de Ladrecht », dit le président des Charbonnages sans cacher le caractère symbolique de cette mine (1).

L'engagement de compétitivité ne sera cependant pas absent du conseil de paix que l'entreprise négociera avec les pouvoirs publics dans les mois à venir.

Membre du comité central du P.C., il est, apparemment, moins hostile que ses pairs à une prise de participation dans des mines à l'étranger (le fait principalment aux États-Unis).

Lorsque on émet devant M. Valbon quelques interrogations sur la volonté réelle de laisser parler les syndicats, il répond avec un grand sourire : « Vous les croyez aussi cyniques ? » Et il conclut : « Si l'on compte sur moi pour tempérer les syndicats, on se trompe. »

BRUNO DETHOMAS.

AFFAIRES

Filiale internationale de Publicis INTERMARCO-FARNER OUVRE UNE AGENCE DE PUBLICITÉ À MEXICO

Intermarco-Farner ouvre une agence de publicité à Mexico, Filiale internationale de Publicis, Intermarco-Farner entend ainsi prendre pied en Amérique latine, ce qui portera à quinze, outre la France, le pays où la première agence française est installée. Le réseau Intermarco-Farner a réalisé en 1981 un chiffre d'affaires de 1,6 milliard de francs, si on y inclut une dizaine de sociétés spécialisées (édition, affichage, achat d'espace, etc.) à l'étranger. Publi- cists, désireux de donner les possibilités d'un développement à l'étranger, souhaite, en 1982, le réseau Intermarco, qui regroupait les agences internationales de Publicis, puis, en 1978, le réseau suisse Farner, lié à Nestlé.

Le réseau, dont les points forts se situent en Allemagne, en Grande-Bretagne, en Suisse et aux Pays-Bas, dispose également, en France, des budgets publicitaires de Publicis en France.

C'est ainsi que Renault (dans dix pays), Philips et Henkel (dans sept pays), Nestlé (dans six pays) représentent 40 % du chiffre d'affaires global.

LE MARCHÉ INTERBANKAIRE DES DEVISES

Table with columns for currency pairs (Yen, D.M., Florin, etc.) and their respective market movements.

TAUX DES EURO-MONNAIES

Table with columns for interest rates for various countries (D.M., S.E.C., Italie, etc.) and their respective rates.

Nous donnons ci-dessous les taux pratiqués sur le marché interbancaire des devises tels qu'ils étaient indiqués en fin de journée par une grande banque de la place.

AGRICULTURE

LES NEGOCIANTS EN BESTIAUX FONT LA GRÈVE DES EXPORTATIONS VERS L'ITALIE

La Fédération des commerçants en bestiaux a décidé de bloquer les exportations françaises de bétail vivant en direction de l'Italie, à partir de ce lundi 15 mars. Il s'agit de protester contre le rebondissement dans la querelle sur le vin, mais d'une affaire franco-française : jeudi 11 mars, quatre de ses négociants ont été incarcérés à Bonneville (Haute-Savoie), pour faux et usage de faux. Les certificats vétérinaires qui accompagnent les animaux destinés à l'exportation étaient pas conformes à la législation française. C'est pour protester contre cette mesure judiciaire, que la Fédération des commerçants a décidé de bloquer les ventes de bétail sur l'Italie.

Les négociants ne nient pas l'infraction dont on accuse leurs collègues, mais ils ne comprennent pas la réaction de la justice, car, disent-ils, cette situation — l'absence de documents à fournir par les éleveurs — n'est pas nouvelle.

Le ministère de l'Agriculture organisera rapidement une « table ronde » sur ce sujet, avec la direction des services vétérinaires, les négociants et les organisations d'éleveurs. En outre, contact a été pris avec le ministère de la Justice pour « mieux expliquer les faits ».

La législation européenne exige des certificats de vaccination, qui souvent n'existent pas du fait de l'organisation de l'élevage. Ainsi les négociants ne peuvent pas faire obstacle au commerce, sans le consentement de l'éleveur, avec la législation. Le loi sur les offices, qui doit favoriser la transparence des marchés et rendre obligatoire l'identification des animaux devrait quand elle sera votée, contribuer à résoudre ce problème.

Le Salon international de l'Agriculture, qui se fera les portes dimanches 14 mars, a connu moins de succès qu'en 1981, avec 820 000 visiteurs, au lieu de un million trois mille. Cette baisse s'explique en partie par les difficultés des agriculteurs. La fréquence de la fréquentation du dimanche 14 mars peut être liée aux élections cantonales.

FORMATION SUPÉRIEURE

A L'ENSEIGNEMENT ET A LA RECHERCHE EN GESTION CESA (HEC - ISA - CFC) PROGRAMME DOCTORAL DE GESTION

Le PROGRAMME DOCTORAL DE GESTION est l'un des programmes créés dans le cadre du Centre d'Enseignement Supérieur des Affaires de la Chambre de Commerce et d'Industrie de Paris, qui regroupe l'École des Hautes Études Commerciales (H.E.C.), l'Institut Supérieur des Affaires (I.S.A.) et le Centre de Formation Continue (C.F.C.).

LE PROGRAMME DOCTORAL, offert par le CESA et soutenu par la F.N.E.G.E (Fondation Nationale pour l'Enseignement de la Gestion des Entreprises), a pour objet de former des enseignants, des chercheurs et des consultants dans le domaine de la gestion.

LES CARACTÉRISTIQUES PRINCIPALES DU PROGRAMME : — nombre limité d'étudiants (Dut au maximum pour l'année 1982-1983) ; — intégration étroite de chaque étudiant aux activités d'un département d'enseignement et de recherche du CESA ; — curriculum individualisé adapté à chaque étudiant en fonction de sa formation préalable et de ses champs d'intérêt ; — accord particulier mis sur la formation pédagogique et la pratique de la recherche et de l'enseignement en entreprise ; — durée des études : de 2 à 3 ans.

CONDITIONS FINANCIÈRES : les doctorants du CESA peuvent bénéficier de bourses leur permettant d'achapter tout leur temps à leurs études.

CONDITIONS DE CANDIDATURE : peuvent faire acte de candidature les diplômés du cycle de l'enseignement supérieur ou des diplômes équivalents ayant eu pratiquement acquis quelques années d'expérience professionnelle dans l'enseignement ou en entreprise.

DATE LIMITE DE DEPOT DES CANDIDATURES : 30 AVRIL 1982. TOUS TOUTS INFORMATIONS et pour obtenir un dossier de candidature, s'adresser à : PROGRAMME DOCTORAL de CESA, 2, rue de la Libération, 75200 Jouy-en-Josas. Tél. : 850-00-00 ou 82-82.

Vertical advertisements on the left margin, including 'FAITS ET PROJETS', 'LES LIBÉRISTES DE SÉDERON POUVRONT REPRENDRE L'AR', 'STRAISBOURG ET LE T.G.A. EUROPE', 'LAIS AT.', and 'CONTE'.

SOCIAL

UNE ENQUÊTE DU CERC

Un salarié sur cinq gagnait moins de 2000 francs par mois en 1977

Qui sont les personnes déclarant de « vrais » bas salaires ? A la fin de l'année 1979, le Centre d'étude des revenus et des coûts (CERC) a établi...

25,6 %. Cet ajustement de l'exclusion de plusieurs catégories de salariés « pour lesquelles la valeur du salaire déclaré est particulièrement sujette à caution »...

Le Sud-Ouest très défavorisé. Le CERC tente aussi de répondre à la question : dans quelle entreprise travaillent les bas salariés ?

dans la répartition des bas salariés par catégorie socio-professionnelle : 65,5 % sont ouvriers (contre 52,2 % pour l'ensemble des salariés)...

LES LANGUES : UN ATOUT PROFESSIONNEL. Codres, secrétaires, comptables, ingénieurs... vous pouvez améliorer votre qualification...

Les jeunes de moins de dix-huit ans sont cinq fois plus nombreux parmi les salariés gagnant moins de 2000 F par mois en 1977...

En conclusion, le CERC recense quatre groupes de bas salariés en 1977 : les apprentis et les jeunes « débutants »...

PERSPECTIVES DU PREMIER SEMESTRE 1982. Les conditions rencontrées au deuxième semestre 1981 devaient se poursuivre au premier semestre 1982...

Calcul N°12 de Texas Instruments.

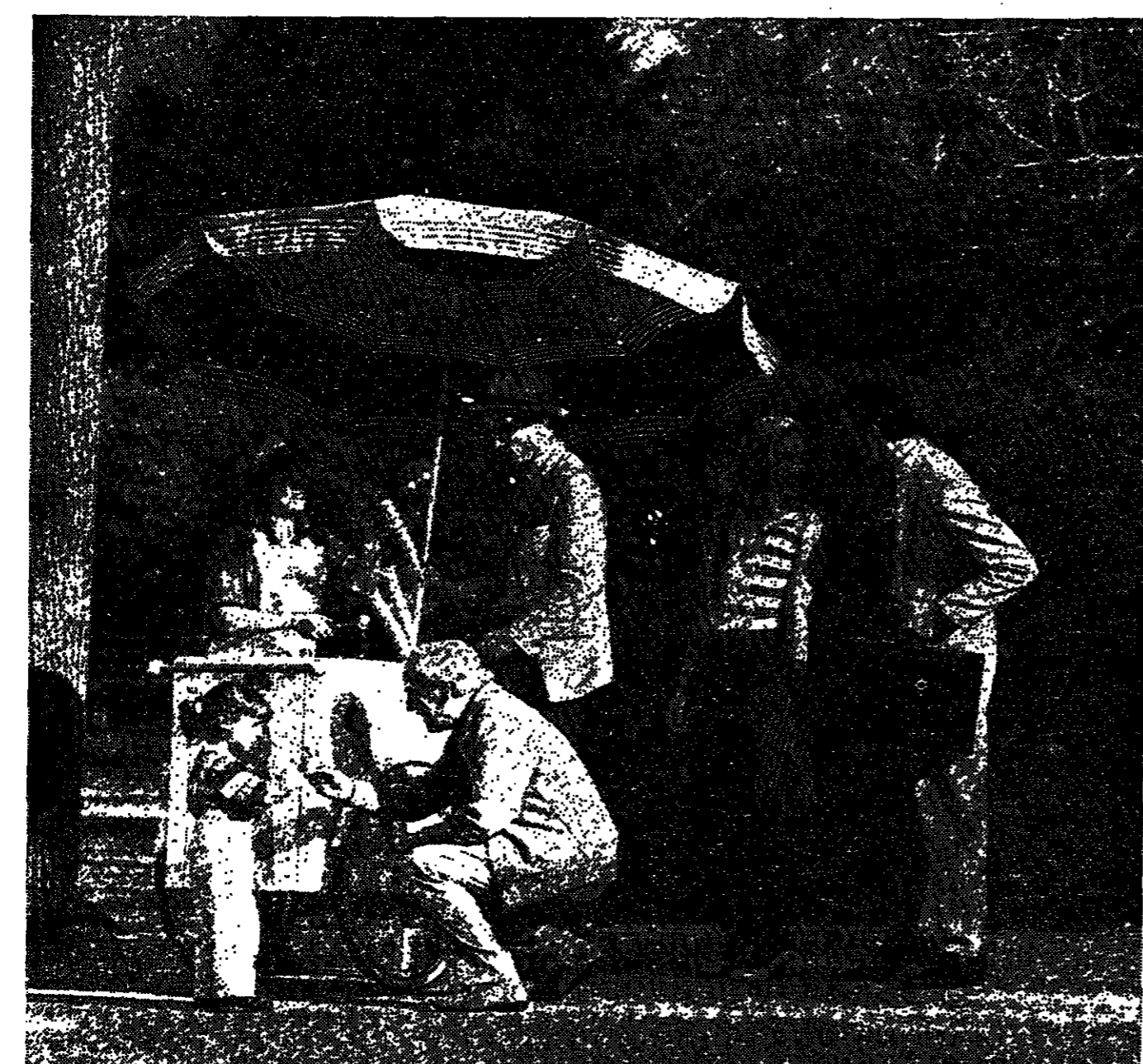

Un travail pour la TI-55II: Combien de gaces seront vendues si la température extérieure à midi est de 28°? La vendeuse de gaces note chaque jour le nombre de gaces vendues et la température à midi...

programmation. Et même après l'arrêt de la TI-55II, vous pouvez rappeler les formules déjà programmées. Elle convertit automatiquement les unités de mesure anglo saxonnaises en unités métriques et réciproquement...



TEXAS INSTRUMENTS FRANCE. Le progrès qui fait progresser.

AVIS FINANCIERS DES SOCIÉTÉS

JAEGER LE GROUPE. Reprise d'activité au second semestre. Après un premier semestre très déprimé, la reprise a été nette au second...

CAISSE CENTRALE DE CRÉDIT COOPÉRATIF. L'aménagement des textes réglementaires relatifs à la Crisse centrale de Crédit Coopératif...

LA SOCIÉTÉ. Le chiffre d'affaires 1981 est en légère progression, essentiellement en raison de la forte croissance de la branche aéronautique...

LES FILIALES. Les filiales françaises, non liées au secteur automobile, bénéficiaires de marchés porteurs, ont connu une forte progression de leurs ventes...

PROSPECTIVES DU PREMIER SEMESTRE 1982. Les conditions rencontrées au deuxième semestre 1981 devaient se poursuivre au premier semestre 1982...

Epargne Industrie. Placée sous le régime de la loi du 13 juillet 1978 relative à l'orientation de l'épargne vers le financement des entreprises, Epargne Industrie a été ouverte au public le 23 novembre 1978...

La progression s'élève à 19,3 % et provient pour partie de l'appréciation de certains des dépenses devant former le bilan. Les dépenses de la clientèle s'élevaient à 14 117 millions contre 12 618 millions, ou augmentation de 11,9 %...

Le conseil d'administration a arrêté les comptes de l'exercice et a décidé de proposer à l'assemblée générale des actionnaires la mise en distribution d'un dividende par action de 13,03 F avant l'ajoute d'un crédit d'impôt de 4,61 F, soit un total de 17,64 F (1)...

Les résultats permettront de verser aux salariés, dans le cadre de la loi de 1967 sur la participation aux fruits de l'expansion, une somme de 3 389 000, en accroissement de 32,7 % par rapport à l'année précédente.

NEUBAUER met en vente ses PEUGEOT 82 D'EXPOSITION (0 km) et de DIRECTION. CONDITIONS EXCEPTIONNELLES JUSQU'AU 31 MARS. M. GÉRARD - Tél. : 821-60-21

INSTITUT DE GESTION SOCIALE cycles alternés de formation supérieure développés en collaboration avec des entreprises et des organisations professionnelles. 2e CYCLE GESTION DE PERSONNEL. 12 mois de formation de haut niveau. 7 mois de stages spécialisés en entreprise. 3e CYCLE MANAGEMENT AVANCÉ. 8 mois de formation de haut niveau. 7 mois de missions opérationnelles en entreprise.

MARCHÉS FINANCIERS

Table of financial markets including sections for 'LES MARCHÉS FINANCIERS', 'SOGENAL', and 'ALSACIENNE DE BANQUE'. It lists various financial instruments and their prices.

Table titled 'LA VIE DES SOCIÉTÉS' containing detailed financial reports for various companies, including their names, addresses, and financial data.

A large table with multiple columns, likely containing a list of companies or financial data points, possibly related to the 'LA VIE DES SOCIÉTÉS' section or a continuation of financial information.

MARCHÉS FINANCIERS

BOURSE DE PARIS

12 MARS

BILAN HEBDOMADAIRE DE LA BANQUE DE FRANCE

Table with columns for 'ACTIF' and 'PASSIF' showing financial data in millions of francs.

LES INDICES HEBDOMADAIRES DE LA BOURSE DE PARIS

Table of weekly stock indices for various sectors and the overall market.

Comptant

Main table of stock prices for various companies, including columns for 'VALEURS', 'Cours', and 'Dernier cours'.

12 MARS

Table of foreign exchange rates and other financial data under the heading '12 MARS'.

LA VIE DES SOCIÉTÉS

Textual news items including 'CLUB MEDITERRANÉE', 'CODETEL', 'SENELE-MAUREGUE', and 'SODERO'.

Marché à terme

Table of futures market data for various commodities and financial instruments.

COTE DES CHANGES

Table of exchange rates for various international currencies.

INDICES QUOTIDIENS

Table of daily stock indices for various sectors.

TAUX DU MARCHÉ MONÉTAIRE

Table of money market rates and interest rates.

COURS DU DOLLAR A TOKYO

Table of the Tokyo Dollar rate.

MARCHÉ DE L'OR

Table of gold market prices.

COUPONS DÉTACHÉS

Table of detached coupon information.

COUPONS DÉTACHÉS

Table of detached coupon information.

COUPONS DÉTACHÉS

Table of detached coupon information.

COUPONS DÉTACHÉS

Table of detached coupon information.

COUPONS DÉTACHÉS

Table of detached coupon information.

COUPONS DÉTACHÉS

Table of detached coupon information.

Le Monde

UN JOUR DANS LE MONDE

IDÉES

2. MARX : « L'homme et son œuvre », par Jean Lucroix ; « Un forgeron des concepts », par Christian Descomps ; « Toujours lui », par Christine Buc-Glucksmann.

POLITIQUE

3 à 21. LE PREMIER TOUR DES ÉLECTIONS CANTONALES. 3 et 4. Commentaires et réactions. 5 à 7. Les résultats de la région parisienne. 8. Aix à Ardèche ; 9. Ardennes à Calvados ; 10. Cantal à Côtes-du-Nord ; 11. Creuse à Doubs ; 12. Drôme à Haute-Garonne ; 13. Girone à Hérault ; 14. Jura à Loiret ; 15. Lot à Mayenne ; 16. Meurthe-et-Moselle à Nord ; 17. Oise à Puy-de-Dôme ; 18. Pyrénées-Aquitaines à Haute-Saône ; 19. Pyrénées-Atlantiques à Mte-Saône ; 20. Saône-et-Loire à Haute-Savoie ; 21. Seine-Maritime à Vendée ; 22. Dans les départements d'outre-mer.

ÉTRANGER

23. DIPLOMATIE : Signature d'un accord commercial entre l'Iran et la Turquie. 24. AFRIQUE : La préparation de l'évacuation du Soudan par Israël. 25. ASIE : Visite du ministre soviétique de la défense. 26. EUROPE : M. Rakowski préconise une sévère épuration dans les milieux enseignants. 27. CINÉMA : les Journées d'Amiens. 28. THÉÂTRE : un livre pour la Comédie-Française.

SOCIÉTÉ

41. JUSTICE : M. Defferre fait appel de sa condamnation pour diffamation envers M. Chirac. 42. ÉDUCATION : SCIENTIFS. 43. SPORTS.

RÉGIONS

44. ILE-DE-FRANCE : les chambres de commerce veulent consacrer la gestion des équipements publics. ÉNERGIE : la politique des Cherbourgais de France. SOCIAL : selon une enquête du CER, un salarié sur cinq gagnait moins de 2000 francs par mois en 1977.

RADIOTÉLÉVISION (27-28)

INFORMATIONS - SERVICES - (34) Troisième âge ; Journal officiel ; Météorologie ; Mois croisés. Annonces classées (28 & 40) ; Carnet (42) ; Programmes spectacles (26) ; Bourse (47).

ÉCONOMIE

Le numéro de « Monde », daté 14-15 mars 1982 a été tiré à 486 990 exemplaires.

LE PREMIER MAGASIN DE TISSUS, A DROITE, EN REMONTANT LES CHAMPS-ÉLYSÉES...

LOOK DE CHARME, TISSUS DE COULEUR, TISSUS DECO-RATION, PRIX DE CHOC!

RODIN

36, CHAMPS-ÉLYSÉES - PARIS

LA FRANCE LIVRE À LA LIBYE SA PREMIÈRE CANONNIÈRE RAPIDE

La France a commencé de livrer à la Libye la première des dix canonnières rapides lance-missiles commandées par ce pays. Cette unité, baptisée « Beir-Grassa », a quitté, samedi 13 mars, l'arsenal de Lorient où elle était en compagnie de cinq autres du même modèle. Les quatre dernières canonnières sont en entrainement et en armement pour être à l'arsenal de Cherbourg.

LA FRANCE LIVRE À LA LIBYE SA PREMIÈRE CANONNIÈRE RAPIDE

TELEVISIONS PRIX-FABULEUX : Magnifiques TV, St-B, 151 F. Magnifique TV couleur R4P, 151 F. ou THOMSON à partir de 850 F. Reprise des anciens téléviseurs. Garantie totale pièces.

181-44-92 (la semaine, 9h-19h)

AU GUATEMALA Le Parlement a confirmé l'élection du général Guevara comme chef de l'État

Le Congrès sortant a officiellement proclamé le général Anibal Guevara président de la République du Guatemala. Les parlementaires ont ainsi confirmé, le samedi 13 mars, les résultats du scrutin du 7 mars, contestés par les trois adversaires de l'ancien ministre de la défense.

L'homme de la continuité militaire

De notre envoyé spécial

Guatemala. — Ses adversaires eux-mêmes sont obligés de le reconnaître, le nom du général Angel Anibal Guevara, président élu du Guatemala, est lié au « gouvernement du peuple » : c'est en effet dans le village de La Democracia qu'il est né le 2 octobre 1925. Sa biographie, désormais diffusée en bandes dessinées, raconte que cet enfant de famille modeste a pu, grâce au prix de l'École normale, suivre l'école primaire tout en travaillant comme forgeron, boulanger et facteur. Puis, le 1^{er} avril 1947, Angel Anibal est entré à l'école militaire, dont il est sorti sous-lieutenant en 1951.

LA VISITE DU COLONEL KADHAFI EN AUTRICHE A SUSCITÉ DES INQUIETUDES A WASHINGTON

Le colonel Kadhafi a déclaré, le samedi 13 mars, à Tripoli, qu'il n'effectuait pas la visite de son pays de « rendre en Europe occidentale et même en Amérique, pour défendre la cause de la paix en Europe, en Méditerranée et en Afrique ». De retour d'une visite de quatre jours à Vienne, le chef de la révolution libyenne a fait l'éloge du chancelier autrichien et souligné « le succès de cette visite qui a permis de recueillir l'image fautive que se faisaient de la Libye de larges secteurs de l'opinion publique occidentale ».

Cette visite a cependant suscité certaines inquiétudes à Washington et une tempête de protestations parmi les dirigeants de l'opposition autrichienne. Après la vive attaque à laquelle s'est livré, jeudi, le colonel Kadhafi contre le président Reagan, le département d'Etat a, selon la radio autrichienne, remis une note de protestation à l'ambassadeur autrichien et a « ne pensant pas que Washington ait la moindre raison de se montrer inquiet ou critique » estimait pour sa part le chancelier Kreisky. Le ministre autrichien des Affaires étrangères, M. Fahr, devrait aborder cette question lundi prochain avec M. Walter Stoessel, secrétaire d'Etat adjoint à l'occasion d'une visite surprise de deux heures à Malte où il s'est entretenu avec le premier ministre, M. Dom Mintoff. Selon l'agence Jana, un accord aurait été trouvé pour porter le problème de la « politique continentale devant la Cour de justice de La Haye ». Depuis le mois d'août 1980, les relations entre l'Autriche et la Libye souffrent d'un conflit sur l'exploitation d'un gisement pétrolier sous-marin au sud-est de l'île.

LA FRANCE LIVRE À LA LIBYE SA PREMIÈRE CANONNIÈRE RAPIDE

La France a commencé de livrer à la Libye la première des dix canonnières rapides lance-missiles commandées par ce pays. Cette unité, baptisée « Beir-Grassa », a quitté, samedi 13 mars, l'arsenal de Lorient où elle était en compagnie de cinq autres du même modèle. Les quatre dernières canonnières sont en entrainement et en armement pour être à l'arsenal de Cherbourg.

EXPRESSION ORALE & MAÎTRISE DE SOI

documentation sans engagement COURS LE FÉAL

62, rue des Arts, 6^e arr. PARIS 10^e

LA FRANCE LIVRE À LA LIBYE SA PREMIÈRE CANONNIÈRE RAPIDE

TELEVISIONS PRIX-FABULEUX : Magnifiques TV, St-B, 151 F. Magnifique TV couleur R4P, 151 F. ou THOMSON à partir de 850 F. Reprise des anciens téléviseurs. Garantie totale pièces.

181-44-92 (la semaine, 9h-19h)

RÉFUGIÉ A L'AMBASSADE DE FRANCE A BANGUI M. Patasse pourrait trouver asile dans un pays tiers

Bangui (A.F.P., Reuter). — M. Ange Patasse, principal opposant au régime du général Koulingba, réfugié à l'ambassade de France au Centrafrique depuis plus d'une semaine, pourrait quitter prochainement Bangui pour un pays africain. En effet, sept États du continent noir ont été consultés par la France qui cherche une terre accueillante pour l'inspireur présumé de la tentative de coup d'Etat du 4 mars dernier. C'est en Côte-d'Ivoire, Cameroun, Zaïre — ont opposé pour l'instant un refus catégorique à la demande française. D'autre part, la formule proposée par Paris, d'accueil par un pays tiers, n'a pas été formellement acceptée par la totalité des dirigeants centrafricains et des négociations sont encore en cours à ce sujet entre Paris et Bangui.

LE PREMIER CONGRÈS DE LA FÉDÉRATION C.G.T. DES SERVICES PUBLICS Vives critiques des minoritaires contre le centralisme

Le premier congrès de la fédération des services publics C.G.T. s'est tenu à Lyon du 9 au 12 mars. Cette fédération, issue de l'autonomie accordée au secteur « santé », regroupe, selon ses dirigeants, plus de cent mille adhérents.

Le rapport d'orientation a été adopté à une majorité massive. Mais la contestation n'a pas été absente. M. Michel Warcholac, secrétaire confédéral, a conclu sur la nécessité pour la C.G.T. de « changer d'attitude et de braquet » et a fixé très haut la barre du recrutement à venir : deux cent mille adhérents. Et cela au prix d'un maintien de l'action qui se résume dans cette formule : « Il ne faut pas laisser les pancartes dans les placards ».

Ce thème a été largement applaudi par la salle lorsqu'il a signifié en substance que c'était un bon accord. Pour la Pologne la formule, « rien faire qui puisse entraver le difficile processus du renouveau socialiste de la Pologne » dont plusieurs signent marquent le départ a été développé devant la presse. Le renouveau est la fonction de la Diète, les contacts entre le gouvernement et les représentants de l'Eglise. Quant au souhait de la « tenue des discussions en privé », il s'agit de discussions publiques, « y compris ses conséquences », ce qui signifie, la libération des syndicalistes emprisonnés bien que ces termes n'aient pas été employés au début d'une question précise sur ce sujet. La ligne reste donc ferme.

OPERATION SPECIALE

3 costumes 1500 F
1 costume à partir de 500 F
3 pantalons 350 F
3 chemises 140 F

Le Prêt-A-Porter MASCULIN

CLUB DX 131

131, rue du Fg-St-Honoré 75008

fjords d'islande

avec votre voiture

Car Ferry « SMYRIL » départs d'Écosse Norvège ou Danemark

62, rue des Arts, 6^e arr. PARIS 10^e

Les élections cantonales VIVES CRITIQUES DE L'U.D.F. ET DU C.N.I.P.

Le service de presse de l'U.D.F. estime dans un communiqué : « M. Defferre n'a pu empêcher de triompher les chiffres des élections cantonales afin de minimiser l'ampleur de l'échec socialo-communiste et de sous-estimer le score de l'U.D.F. Un certain nombre de candidats U.D.F. s'en sont allés, sans le savoir, grossir les rangs de la majorité et d'autres ont été comptabilisés dans les listes d'opposition ». M. Defferre, ministre de l'Intérieur et de la Région, a réagi : « Les résultats cantonaux ne sont pas des coups de main, ils sont le résultat de la volonté des électeurs ».

LES RÉSULTATS A SAINT-PIERRE-ET-MIQUELON

SAINT-PIERRE : Inscrits : 3 403 ; votants : 2 168 ; suff. expr. : 1 877. Liste Défense des Intérêts du territoire : M.M. Pen (app. P.S.), dép. prés., 1 513 voix ; Campendry (P.S.), 1 314 ; Mme Cormier-Létourneau (P.S.), 1 319 ; M.M. Duman (P.S.), 1 386 ; Girardin (P.S.), 1 266 ; Laflitte (div. g.), 1 147 ; Le Gouvello (P.S.), 1 072 ; Piau (P.S.), 1 113 ; Planne (app. P.S.), sin. 1 384 ; Quédinet (P.S.), 1 580 ; Yon (div. g.), 1 379. Tous ELUS.

MIQUELON : Inscrits : 438 ; votants : 288 ; suff. expr. : 261. Liste Défense des Intérêts de Miquelon : M.M. Iharreguy (div. g.), 202 ; Botrel (P.S.), 169 ; L'Harriga (P.S.), 197. Tous ELUS.

LE RETOUR DE GUY LUX SUR T.F. 1

Le 16 décembre, Guy Lux faisait ses adieux à la télévision sur Antenne 2. Il vient d'être rappelé, sur une chaîne concurrente, par M. André Barris, directeur délégué de T.F. 1. Le retour est prévu pour l'automne prochain. « Sans doute est-on allé trop loin, trop vite, et surtout tous ensemble dans le même sens », a déclaré M. André Barris au Journal du Dimanche pour justifier et expliquer à la fois la crise de la télévision, la dérive brutale d'André Barris et la décision de Guy Lux d'accepter des changements prévus prochainement sur la première chaîne. « Comme beaucoup d'autres (Guy Lux) a sa place à la TV. Encore faut-il ne pas l'obliger à faire n'importe quoi. On lui doit quelques bons moments de télévision. Pourquoi pas d'autres demain ? »

ventes dans les 5^e, 6^e, 7^e, 8^e, 15^e, 16^e arrondissements

Régie Presse Le Monde Tél : 296.15.01

En direct des meilleures unions européennes des moquettes et des revêtements muraux 1^{er} et 2^e choix, 300 000 mètres carrés en stock. 5% de remise supplémentaire sur présentation de cette annonce.

ARTIREC

4, boulevard de la Bastille 75012 PARIS Tél. : 340-72-72

L'état d'urgence est proclamé au Nicaragua

M. Brejnev annonce Un geste

L'ER

DO C d'a VIEI