



MINISTÉRIO DA EDUCAÇÃO
UNIVERSIDADE FEDERAL DE RORAIMA
PRÓ-REITORIA DE GESTÃO DE PESSOAS



PROVA OBJETIVA PARA O CARGO DE

ODONTÓLOGO

Nível E

INSTRUÇÕES:

- . Você está recebendo do fiscal:
 - Um **caderno composto de 70 (setenta) questões** de múltipla escolha;
 - Uma **Folha de Resposta definitiva**.
- . Após autorização do fiscal de sala, verifique se as questões de 1a 70 possuem 05 (cinco) alternativas precedidas das letras "A", "B", "C", "D" e "E".
- . Será anulada a resposta da questão que tiver emenda ou rasura, ou mais de uma opção assinalada.
- . No caso de constatar alguma falha comunique, imediatamente, ao fiscal. Não será aceita qualquer reclamação posterior.
- . A prova terá a duração de **04 (quatro) horas**.
- . Utilize caneta esferográfica de tinta preta ou azul e corpo em material transparente para responder e assinar a Folha de Respostas.
- . Nenhum tipo de material para consulta poderá ser utilizado durante a prova.
- . Os fiscais de sala não estão autorizados a prestar qualquer esclarecimento sobre a resolução das questões.
- . Confira os seus dados, assine o local indicado e assinale as questões. **Não dobre e não amasse a Folha de Respostas. NÃO HAVERÁ SUBSTITUIÇÃO DA FOLHA DE RESPOSTAS.**
- . Após terminar o preenchimento da Folha de Respostas entregue-a ao fiscal de sala.
- . Somente após decorridas **DUAS HORAS do início da prova**, o candidato poderá entregar sua folha de respostas e retirar-se definitivamente da sala e do local de provas. O candidato que insistir em sair da sala de provas, descumprindo o aqui disposto, deverá assinar o **Termo de Ocorrência**, declarando sua desistência do Concurso Público, que caracterizará sua eliminação do certame. Na recusa do mesmo, serão convocados dois candidatos para assinarem o termo na qualidade de testemunhas.
- . Somente será permitido levar o Caderno de Questões faltando 01 (uma) hora para o término das provas.
- . Os dois últimos candidatos só poderão deixar a sala de prova juntos e, após as respectivas assinaturas em ata.
- . O gabarito oficial preliminar será publicado no site **concursos.ufrr.br** até o segundo dia útil após a realização das provas.

CANDIDATO:

INSCRIÇÃO:

CONHECIMENTOS GERAIS

LÍNGUA PORTUGUESA

TEXTO I PARA AS QUESTÕES DE 1 A 4

MUNDO ESTÁ FALHANDO NA PROTEÇÃO E NA RESTAURAÇÃO DE FLORESTAS, APONTA RELATÓRIO DA REDE WWF

outubro, 24 2023

Instituição estabelece plano de ação para colocar o planeta de volta no caminho certo para reduzir o desmatamento e a conversão e cumprir as metas globais até 2030.

Por WWF-Brasil

Novos dados alarmantes de relatórios inéditos mostram que o mundo não está no caminho certo para proteger e restaurar as florestas até 2030 e o fracasso em cumprir as metas florestais globais terá impactos catastróficos para o nosso planeta. O relatório Forest Pathways 2023, lançado nesta terça-feira (24) pelo WWF, argumenta que se os líderes e as empresas mantiverem as suas promessas de ação, ainda será possível inverter esta tendência e garantir um futuro com florestas mais prósperas que beneficiem a humanidade e o nosso planeta.

Os dados da nova FDA (sigla em inglês para Avaliação da Declaração Florestal) mostram que a conversão e o desmatamento atingiram 6,6 milhões de hectares em 2022, com a perda de floresta tropical primária em 4,1 milhões de hectares. Uma porcentagem alarmante de 96% do desmatamento global ocorre em regiões tropicais. A Ásia Tropical é a única região que está perto do caminho para atingir o desmatamento bruto zero.

O WWF alerta que as florestas tropicais estão começando a funcionar como fonte de carbono, e não como sumidouro, sob as pressões de um clima cada vez mais extremo, quente e seco. O desmatamento e a degradação generalizadas e crescentes nas três maiores bacias florestais tropicais do planeta – a Amazônia, o Congo e o Sudeste Asiático – poderão provocar uma catástrofe climática global.

Programa de áreas protegidas e restauração no Brasil

O Programa de áreas protegidas (ARPA), uma iniciativa entre governo federal, órgãos estaduais, instituições privadas e sociedade civil, é destaque no relatório como um sucesso em questão de preservação de florestas. Entre os anos de 2008 e 2020, cerca de 264

mil hectares não foram desmatados, pois estavam em áreas protegidas pelo Programa.

Já o Pacto Trinacional da Mata Atlântica é citado como case de restauração. A iniciativa foi reconhecida como uma das 10 bandeiras mundiais de restauração da Década das Nações Unidas para a Restauração de Ecossistemas em 2022. As mais de 390 instituições envolvidas já alcançaram cerca de 1 milhão de hectares em restauração, geraram 126 mil empregos, apoiaram mais de 4.400 famílias e envolveram 7.500 crianças em programas de educação ambiental.

A restauração é apontada no relatório como um potencial a ser desenvolvido para o caminho do desenvolvimento verde, gerando até 2,5 milhões de empregos até 2030, se o Brasil implementar efetivamente essa agenda.

Para Edegar de Oliveira, diretor de Conservação e Restauração do WWF-Brasil, muito ainda precisa ser feito, pois a floresta já está afetada especialmente pelo desmatamento e pela degradação. “A floresta amazônica já vem dando sinais de declínio em algumas áreas, como por exemplo no sul e no sudeste do bioma. Algumas áreas já não absorvem carbono como antes, não por acaso essas localidades são mais quentes, desmatadas e com a floresta mais degradada. É urgente pararmos o desmatamento e investirmos em restauração de áreas, do contrário a seca que vemos agora, pode ser mais recorrente nos próximos anos”, alerta Oliveira.

Alerta global

[...]

Os relatórios surgem antes da Cúpula das Três Bacias (que será realizada no Congo entre os dias 26 e 28 de outubro), que representa uma oportunidade importante para os governos apresentarem uma agenda robusta e orientada para a ação que demonstre responsabilidade e transparência, no prazo necessário para enfrentar a urgência na escala necessária. Isso inclui aumentar e canalizar o financiamento de uma forma transparente e equitativa para florestas tropicais de elevada integridade, e para que os governos e as empresas voltem ao bom caminho, cumpram os seus compromissos públicos de travar a perda de florestas, proteger, gerir e restaurar de forma sustentável as florestas, de forma a começar a fazer um progresso anual contínuo e significativo em direção às metas florestais globais.

Fonte: Disponível em <https://www.wwf.org.br/nossosconteudos/educacaoambiental/bibliotecavirtual/?87103/Mundo-esta-falhando-na-protecao-e-na-restauracao-de-florestas-aponta-relatorio-da-Rede-WWF>. Acesso em: 18 de maio de 2024.

1

A tipologia textual é uma categoria de classificação diferente da classificação de gêneros textuais. O texto I, como gênero textual, recebe a classificação de notícia, já o tipo textual predominante é:

- (A) injuntivo, pois apresenta as descrições objetivas e subjetivas do programa.
- (B) narrativo, pois demonstra as principais falas das autoridades da rede WWF.
- (C) descritivo, pois apresenta as características do relatório da rede WWF.
- (D) argumentativo, pois apresenta as características principais do autor da notícia.
- (E) objetivo, pois demonstra os dados científicos e informativos das metas globais.

2

Atente-se ao seguinte trecho:

“O desmatamento e a degradação generalizadas **e** crescentes nas três maiores bacias florestais tropicais do planeta – a Amazônia, o Congo e o Sudeste Asiático – poderão provocar uma catástrofe climática global”.

A palavra destacada e sublinhada é de qual classe de palavras?

- (A) Conjunção.
- (B) Numeral.
- (C) Verbo.
- (D) Enumeração.
- (E) Adição.

3

O seguinte excerto, “A restauração é apontada no relatório como um potencial a ser desenvolvido para o caminho do desenvolvimento verde, gerando até 2,5 milhões de empregos até 2030, se o Brasil implementar efetivamente essa agenda”, possui a mesma interpretação se os períodos e as estruturas de orações forem reorganizados em:

- (A) Se o Brasil implementar efetivamente essa agenda até 2030, a restauração apontada no relatório tem um potencial a ser desenvolvido para o caminho do desenvolvimento verde, gerando 2,5 milhões de empregos.
- (B) Se o Brasil implementar efetivamente a restauração do desenvolvimento verde, pode ser um potencial para gerar 2,5 milhões de empregos até 2030, como é apontada no relatório de restauração da agenda.

- (C) Se o desenvolvimento verde for aplicado efetivamente na agenda no Brasil, 2,5 milhões de empregos serão gerados em 2030, gerando uma restauração como é apontada no relatório como um potencial a ser desenvolvido.
- (D) Se o Brasil implementar efetivamente essa agenda, a restauração apontada no relatório tem um potencial a ser desenvolvido para o caminho do desenvolvimento verde, o que resulta em até 2030, 2,5 milhões de empregos.
- (E) Se o Brasil desenvolver a restauração como é apontada no relatório, há um potencial a ter desenvolvimento verde, gerando até 2,5 milhões de empregos, gerando uma agenda até 2030 que efetivamente é um caminho verde.

4

Atente-se ao seguinte trecho:

“O relatório Forest Pathways 2023, **lançado nesta terça-feira (24) pelo WWF**, argumenta que se os líderes e as empresas mantiverem as suas promessas de ação, ainda será possível inverter esta tendência e garantir um futuro com florestas mais prósperas que beneficiem a humanidade e o nosso planeta.”

A parte destacada no texto possui relação subordinativa adjetiva explicativa com a oração principal do trecho. A mesma relação existe na sentença destacada em:

- (A) O WWF alerta que as florestas tropicais estão começando a funcionar como fonte de carbono, **e não como sumidouro**, sob as pressões de um clima cada vez mais extremo, quente e seco.
- (B) Os relatórios surgem antes da Cúpula das Três Bacias **(que será realizada no Congo entre os dias 26 e 28 de outubro)**, que representa uma oportunidade importante para os governos apresentarem uma agenda robusta e orientada para a ação que demonstre responsabilidade e transparência, no prazo necessário para enfrentar a urgência na escala necessária.
- (C) O Programa de áreas protegidas (ARPA), **uma iniciativa entre governo federal**, órgãos estaduais, instituições privadas e sociedade civil, é destaque no relatório como um sucesso em questão de preservação de florestas. Entre os anos de 2008 e 2020, cerca de 264 mil hectares não foram desmatados, pois estavam em áreas protegidas pelo Programa.
- (D) O Programa de áreas protegidas (ARPA), uma iniciativa entre governo federal, órgãos estaduais, instituições privadas e sociedade civil, é destaque no

relatório como um sucesso em questão de preservação de florestas. Entre os anos de 2008 e 2020, cerca de 264 mil hectares não foram desmatados, **pois estavam em áreas protegidas pelo Programa.**

- (E) Para Edegar de Oliveira, diretor de Conservação e Restauração do WWF-Brasil, muito ainda precisa ser feito, pois a floresta já está afetada especialmente pelo desmatamento e pela degradação. "A floresta amazônica já vem dando sinais de declínio em algumas áreas, **como por exemplo no sul e no sudeste do bioma.**"

TEXTO II PARA AS QUESTÕES DE 5 A 7

A JESUS CRISTO NOSSO SENHOR

Pequei, Senhor; mas não porque hei pecado,
Da vossa alta clemência me despido;
Porque, quanto mais tenho delinquido,
Vos tenho a perdoar mais empenhado.

Se basta a vos irar tanto pecado,
A abrandar-nos sobeja um só gemido:
Que a mesma culpa, que vos há ofendido,
Vos tem para o perdão lisonjeado.

Se uma ovelha perdida, e já cobrada
Glória tal, e prazer tão repentino
vos deu, como afirmais na Sacra História:

Eu sou, Senhor, a ovelha desgarrada,
Cobrai-a; e não queirais, Pastor divino,
Perder na vossa ovelha a vossa glória.

(Gregório de Matos Guerra)

5

A partir da leitura do poema, assinale a alternativa **CORRETA**.

- (A) Na Sacra História, há uma enorme alegria quando a ovelha se perde.
(B) O eu-lírico se coloca e se vê na posição do sagrado Pastor divino.
(C) Para o eu-lírico, por ele ter pecado, ele perdeu a alta clemência.
(D) Para o eu-lírico, quanto mais ele peca, mais ele perde o perdão.
(E) Para o eu-lírico, o Senhor perderia a glória caso não o perdoasse.

6

Ao analisar o poema de Gregório de Matos, é possível observar que o uso de alguns elementos linguísticos e discursivos fazem com que o poema se assemelhe ao gênero textual:

- (A) sermão.
(B) oração.
(C) hino.
(D) carta.
(E) diário.

7

Conforme a norma padrão da Língua Portuguesa, a mesma regra de colocação do pronome "me" em "da vossa alta clemência me despido" é observada na seguinte alternativa:

- (A) Sinto-me muito feliz hoje.
(B) Me comoveu toda essa tragédia.
(C) Meu pai carregou-me no colo.
(D) Por fim, dar-me-iam a notícia.
(E) De todas as angústias me liberto.

IMAGEM I PARA A QUESTÃO 08



Fonte: Disponível em <<https://www.traca.com.br/livro/41821>>. Acesso em: 27 de maio de 2024.

8

No título do livro da imagem acima, de acordo com a norma padrão da Língua Portuguesa, há um **ERRO**:

- (A) de regência verbal que pode ser corrigido em: "a conversa chegou à cozinha".
(B) de regência verbal que pode ser corrigido em: "a conversa chegou a cozinha".
(C) de regência nominal que pode ser corrigido em: "a conversa chegou à cozinha".

- (D) de regência nominal que pode ser corrigido em: “a conversa chegou a cozinha”.
- (E) de regência verbal que pode ser corrigido em: “a conversa chegou em a cozinha”.

9

Há o uso **CORRETO** do emprego do sinal da vírgula em:

- (A) João, saiu com Maria, ontem à noite.
- (B) O cachorro correu, até a dona da casa.
- (C) O verão, chegou, e ficou mais quente.
- (D) Maria comprou uma casa, ontem pela manhã.
- (E) A televisão ficou, sem cor quando ligou.

IMAGEM II PARA A QUESTÃO 10



Fonte: Disponível em <<https://redemaxfarma.com.br/>>. Acesso em: 15 de maio de 2024.

10

Analise o trecho abaixo:

A expressão “Tomou doril a dor sumiu” possui uma relação de _____ entre as orações. O sentido interpretativo que a oração _____ possui em relação à oração principal é de _____.

As lacunas podem ser **CORRETAMENTE** preenchidas pela sequência:

- (A) subordinação – subordinada – reduzida – consequência.
- (B) coordenação – subordinada – adjetiva – explicativa.
- (C) coordenação – coordenada – assindética – consequência.
- (D) coordenação – coordenada – sindética – consequência.
- (E) subordinação – coordenada – sindética – explicativa.

NOÇÕES DE DIREITO ADMINISTRATIVO

11

A Lei nº 14.133, de 1º de abril de 2021, estabelece normas gerais de licitação e contratação para as Administrações Públicas diretas, autárquicas e fundacionais da União, dos Estados, do Distrito Federal e dos Municípios. Segundo a referida lei, são princípios expressos, **EXCETO**:

- I. da legalidade;
- II. da probidade administrativa;
- III. do planejamento;
- IV. da segregação de funções;
- V. da exequibilidade da proposta.

Está correto o que se afirma em:

- (A) III.
- (B) II.
- (C) I.
- (D) V.
- (E) IV.

12

Publicada em 1º de abril de 2021, a Nova Lei de Licitações e Contratos, Lei nº 14.133, revogou, entre outras, a Lei nº 8.666, de 21 de junho de 1993. A nova lei estabelece normas gerais de licitação e contratação para as Administrações Públicas e traz uma série de novidades, positivando inúmeros princípios. Estão positivados nessa lei os princípios:

- I. do interesse privado;
- II. da probidade administrativa;
- III. da segregação de funções;
- IV. do julgamento objetivo;
- V. do desenvolvimento nacional sustentável;

Está **ERRADO** o que se afirma em:

- (A) I e II.
- (B) II e IV.
- (C) I.
- (D) IV e V.
- (E) V.

13

A Lei 14.133/21, também conhecida como a Nova Lei de Licitações e Contratos Administrativos, trouxe uma série de inovações e atualizações no que diz respeito às normas gerais para licitação e contratação de serviços, obras, compras e alienações no âmbito da administração

pública. Entre suas disposições, a lei apresenta uma série de definições essenciais para a compreensão e a aplicação adequada de seus dispositivos. Com base na referida lei, associe as duas colunas, relacionando cada termo à sua definição:

- I. órgão;
 - II. entidade;
 - III. estudo técnico preliminar;
 - IV. termo de referência;
- () unidade de atuação integrante da estrutura da Administração Pública.
 - () unidade de atuação dotada de personalidade jurídica.
 - () documento constitutivo da primeira etapa do planejamento de uma contratação, que caracteriza o interesse público envolvido e a sua melhor solução e dá base ao anteprojeto, ao termo de referência ou ao projeto básico, a serem elaborados caso se conclua pela viabilidade da contratação.
 - () documento necessário para a contratação de bens e serviços.

A sequência **CORRETA** dessa associação é:

- (A) I, II, IV, III.
- (B) I, II, III, IV.
- (C) II, I, III, IV.
- (D) III, I, II, IV.
- (E) IV, II, III, I.

14

A Universidade Federal de Roraima (UFRR) está prestes a iniciar a execução do contrato para a construção de um novo bloco de salas de aula para o curso de Agronomia. Após a conclusão do processo de licitação, o próximo passo é colocar em prática o projeto, que visa proporcionar instalações adequadas para o ensino e pesquisa na área. A equipe responsável agora se concentrará em coordenar e acompanhar de perto a execução do contrato.

Considerando o caso apresentado e as disposições da Lei 14.133/21 sobre a execução dos contratos, é **CORRETO** afirmar que:

- (A) A UFRR e a empresa contratada são responsáveis por executar fielmente o contrato de construção do novo bloco de salas de aula, de acordo com as cláusulas estabelecidas e as normas da Lei 14.133/21. Além disso, em caso de impedimento, ordem de paralisação ou suspensão do contrato, o

cronograma de execução será automaticamente prorrogado pelo tempo correspondente.

- (B) A execução do contrato não precisa ser fielmente realizada pelas partes, pois cada uma pode decidir unilateralmente paralisar ou suspender o contrato sem consequências.
- (C) A UFRR não tem responsabilidade pela execução do contrato, cabendo apenas à empresa contratada garantir sua correta realização.
- (D) A prorrogação do cronograma de execução do contrato em caso de impedimento, ordem de paralisação ou suspensão não é automática.
- (E) As partes envolvidas no contrato não precisam seguir as cláusulas estabelecidas, pois o cronograma de execução não é afetado por impedimentos, ordens de paralisação ou suspensão.

15

Possuem competência para classificação do sigilo de informações no âmbito da administração pública federal, no grau de ultrassecreto, na forma do art. 27, da Lei nº 12.527/2011:

- (A) Ministro de Estado e Secretários Estaduais.
- (B) Vice-Presidente da República, Câmara e Senado Federal.
- (C) Ministros do Tribunal de Contas da União.
- (D) Titulares de autarquias, fundações ou empresas públicas e sociedades de economia mista.
- (E) Comandantes da Marinha e Chefes de Missões Diplomáticas, desde que ratificada a decisão pelos respectivos Ministros de Estado, no prazo previsto em regulamento.

16

Associe as duas colunas, relacionando os níveis de compartilhamento estabelecidos no art. 4º, do Decreto nº 10.046/2019:

Coluna I

1. compartilhamento amplo.
2. compartilhamento restrito.
3. compartilhamento específico.

Coluna II

- () quando se tratar de dados protegidos por sigilo, nos termos da legislação, com concessão de acesso a órgãos e entidades específicos, nas hipóteses e para os fins previstos em lei, cujo compartilhamento e regras sejam definidos pelo gestor de dados.

- () quando se tratar de dados públicos que não estão sujeitos a nenhuma restrição de acesso, cuja divulgação deve ser pública e garantida a qualquer interessado, na forma da legislação.
- () quando se tratar de dados protegidos por sigilo, nos termos da legislação, com concessão de acesso a todos os órgãos e entidades de que trata o art. 1º para a execução de políticas públicas, cujo mecanismo de compartilhamento e regras sejam simplificados e estabelecidos pelo Comitê Central de Governança de Dados.

A sequência **CORRETA** da associação é:

- (A) (3), (2), (1).
- (B) (2), (3), (1).
- (C) (2), (1), (3).
- (D) (1), (3), (2).
- (E) (3), (1), (2).

17

De acordo com o artigo 2º, da Lei nº 13.809/2018 – Lei Geral de Proteção de Dados Pessoais (LGPD), no que compete aos Municípios, a disciplina da proteção de dados pessoais tem como fundamentos, **EXCETO**:

- (A) a liberdade de expressão, de informação, de comunicação e de opinião.
- (B) prevalência do interesse público sobre o particular.
- (C) a livre iniciativa, a livre concorrência e a defesa do consumidor.
- (D) a autodeterminação informativa.
- (E) a inviolabilidade da intimidade, da honra e da imagem.

18

Associe as duas colunas, relacionando os conceitos estabelecidos no art. 5º da Lei nº 13.809/2018 – Lei Geral de Proteção de Dados Pessoais (LGPD):

1. Dado pessoal.
2. Dado pessoal sensível.
3. Dado anonimizado.
4. Banco de dados.

- () Dado pessoal sobre origem racial ou étnica, convicção religiosa, opinião política, filiação a sindicato ou a organização de caráter religioso, filosófico ou político, dado referente à saúde ou à vida sexual, dado genético ou biométrico, quando vinculado a uma pessoa natural.
- () Informação relacionada a pessoa natural identificada ou identificável.

- () Conjunto estruturado de dados pessoais, estabelecido em um ou em vários locais, em suporte eletrônico ou físico.
- () Dado relativo a titular que não possa ser identificado, considerando a utilização de meios técnicos razoáveis e disponíveis na ocasião de seu tratamento.

A sequência **CORRETA** da associação é:

- (A) (3), (4), (1), (2).
- (B) (2), (4), (1), (3).
- (C) (4), (1), (3), (2).
- (D) (2), (1), (4), (3).
- (E) (3), (4), (2), (1).

19

Considerando o desenvolvimento do servidor na carreira, mediante Progressão por Capacitação Profissional ou Progressão por Mérito Profissional, estabelecidas na Lei nº 11.091/2005, marque V para as afirmativas verdadeiras e F para as falsas:

- () A Progressão por Capacitação Profissional deve respeitar o interstício de 15 (quinze) meses.
- () A Progressão por Capacitação Profissional é a mudança de nível de capacitação, para cargo de nível de classificação imediatamente superior, decorrente da obtenção pelo servidor de certificação em Programa de capacitação, compatível com o cargo a ser ocupado.
- () Progressão por Mérito Profissional é a mudança para o padrão de vencimento imediatamente subsequente, a cada 2 (dois) anos de efetivo exercício, desde que o servidor apresente resultado fixado em programa de avaliação de desempenho, observado o respectivo nível de capacitação.
- () Progressão por Mérito Profissional é a mudança automática para o padrão de vencimento imediatamente subsequente, a cada 3 (três) anos de efetivo exercício, independentemente de qualquer resultado e avaliação de desempenho.

A sequência está **CORRETA** em:

- (A) F, V, F, V.
- (B) F, V, V, V.
- (C) F, F, V, F.
- (D) V, F, F, V.
- (E) V, V, V, F.

20

Acerca das disposições que disciplinam a extinção, a revogação, a invalidação e a convalidação dos atos administrativos, assinale a alternativa **CORRETA**:

- (A) Em decisão na qual se evidencie não acarretarem lesão ao interesse público nem prejuízo a terceiros, os atos que apresentarem defeitos sanáveis poderão ser convalidados pela própria Administração.
- (B) Em decisão na qual se evidencie não acarretarem lesão ao interesse público, independente de causarem prejuízo a terceiros, os atos que apresentarem defeitos sanáveis poderão ser convalidados pelo Poder Judiciário, após provocação da Administração Pública.
- (C) o direito da Administração de anular os atos administrativos de que decorram efeitos favoráveis para os destinatários decai em dez anos, contados da data em que foram praticados, salvo comprovada má-fé.
- (D) O direito da Administração de anular os atos administrativos de que decorram efeitos favoráveis para os destinatários decai em doze anos, contados da data em que foram praticados, salvo comprovada má-fé.
- (E) Uma vez editado, o ato administrativo não pode ser alterado ou extinto sob qualquer hipótese pela Administração Pública, reservada tal competência ao Poder Judiciário.

21

Em relação aos institutos jurídicos de vacância, remoção e redistribuição, de acordo com a Lei nº 8.112/90, assinale a alternativa **CORRETA**:

- (A) A exoneração de cargo efetivo pode se dar *ex officio*.
- (B) A redistribuição é o deslocamento do servidor, a pedido ou de ofício, no âmbito do mesmo quadro, com ou sem mudança de sede.
- (C) A vacância do cargo público poderá decorrer de ascensão ou transferência.
- (D) A redistribuição prescinde de compatibilidade entre as atribuições do cargo do servidor e as finalidades institucionais do órgão ou entidade.
- (E) Remoção é o deslocamento de cargo de provimento efetivo, ocupado ou vago no âmbito do quadro geral de pessoal, para outro órgão ou entidade do mesmo Poder.

22

Acerca dos poderes administrativos, assinale a alternativa **CORRETA**:

- (A) O excesso de poder ocorre quando o agente público atua dentro dos limites de sua competência, mas visando alcançar finalidade diversa da prevista em lei.
- (B) O desvio de poder ocorre quando o agente público atua fora dos limites de sua competência legalmente conferida.
- (C) A avocação e a delegação de competência decorrem do poder disciplinar.
- (D) O poder disciplinar aplica-se a particulares inseridos em relações jurídicas especiais submetidas à disciplina da Administração Pública.
- (E) O poder disciplinar é a prerrogativa que garante à Administração Pública a edição de atos administrativos gerais para fiel execução das leis.

23

“(...) compreende a prerrogativa reconhecida à Administração Pública para restringir e condicionar, com fundamento na lei, o exercício de direitos, com o objetivo de atender o interesse público”.

(OLIVEIRA, Rafael Carvalho R. Curso de Direito Administrativo. Rio de Janeiro (RJ): Grupo GEN, 2023).

Referido conceito diz respeito ao Poder:

- (A) Hierárquico.
- (B) Discricionário.
- (C) de Polícia.
- (D) Regulamentar.
- (E) Disciplinar.

24

No que diz respeito às modalidades de descentralização administrativa, assinale a alternativa **CORRETA**:

- (A) A descentralização por serviço transfere apenas a execução de determinado serviço público, mas não a sua titularidade.
- (B) Na descentralização por colaboração há a transferência legal da titularidade e da execução do serviço.
- (C) Na descentralização por serviços há a transferência da titularidade e da execução do serviço por meio de contrato.
- (D) A descentralização territorial não transfere ao ente descentralizado a capacidade de autoadministração.
- (E) A descentralização por colaboração ocorre por meio de contrato ou ato administrativo unilateral.

25

O Supremo Tribunal Federal fixou a tese de que é legítima a divulgação da remuneração dos servidores públicos com os nomes dos respectivos titulares. O julgamento do STF nesse caso demonstra a prevalência do princípio da:

- (A) Moralidade.
- (B) Publicidade.
- (C) Eficiência.
- (D) Impessoalidade.
- (E) Legalidade.

ÉTICA NO SERVIÇO PÚBLICO

26

Nos termos da Lei nº 8.429/92, configura ato de improbidade administrativa que importa enriquecimento ilícito:

- (A) permitir, facilitar ou concorrer para que terceiro se enriqueça ilicitamente.
- (B) frustrar o caráter concorrencial de procedimento licitatório, com vistas à obtenção de benefício próprio, direto ou indireto, ou de terceiros.
- (C) perceber vantagem econômica, direta ou indireta, para facilitar a locação de bem público por preço inferior ao valor de mercado.
- (D) conceder benefício administrativo ou fiscal sem a observância das formalidades legais ou regulamentares aplicáveis à espécie.
- (E) revelar ou permitir que chegue ao conhecimento de terceiro, antes da respectiva divulgação oficial, teor de medida política ou econômica capaz de afetar o preço de mercadoria, bem ou serviço.

27

De acordo com o Código de Ética Profissional do Servidor Público Civil do Poder Executivo Federal (Decreto nº 1.171/94), são deveres fundamentais do servidor público, **EXCETO**:

- (A) Apresentar-se ao trabalho com vestimentas adequadas ao exercício da função.
- (B) Alterar ou deturpar o teor de documentos que deva encaminhar para providências.
- (C) Ter respeito à hierarquia, porém sem nenhum temor de representar contra qualquer comprometimento indevido da estrutura em que se funda o Poder Estatal.
- (D) Abster-se, de forma absoluta, de exercer sua função com finalidade estranha ao interesse público,

mesmo que observando as formalidades legais e não cometendo qualquer violação expressa à lei.

- (E) Jamais retardar qualquer prestação de contas, condição essencial da gestão dos bens, direitos e serviços da coletividade a seu cargo.

28

Acerca das regras deontológicas do Código de Ética Profissional do Servidor Público Civil do Poder Executivo Federal, assinale a alternativa **CORRETA**:

- (A) A moralidade da Administração Pública não se limita à distinção entre o bem e o mal, devendo ser acrescida da ideia de que o fim é sempre o bem comum.
- (B) A função pública não se integra na vida particular do servidor público.
- (C) A publicidade dos atos administrativos é absoluta, constituindo requisito de eficácia e moralidade.
- (D) É possível que o servidor possa omitir ou falsear uma informação, quando houver interesse da própria pessoa interessada ou da Administração Pública.
- (E) Nem toda ausência injustificada do servidor de seu local de trabalho é fator de desmoralização do serviço público.

29

Considerando as disposições do Decreto nº 1.171/94 acerca das Comissões de Ética, assinale a alternativa **CORRETA**:

- (A) As Comissões de Ética devem ser criadas no âmbito da Administração Pública Federal direta, mas não há tal obrigatoriedade para as autarquias e fundações públicas federais.
- (B) À Comissão de Ética incumbe aplicar aos servidores públicos as penalidades de censura e advertência.
- (C) A Comissão de Ética pode firmar com o servidor público Termo de Ajustamento de Conduta, considerando as infrações de menor potencial ofensivo.
- (D) Apenas servidores públicos de cargo efetivo são considerados para fins de apuração do comprometimento ético.
- (E) A única pena aplicável pela Comissão de Ética é a pena de censura.

30

Considere os atos de improbidade administrativa a seguir:

- I. Frustrar, em ofensa à imparcialidade, o caráter concorrencial de concurso público, de chamamento ou de procedimento licitatório, com vistas à obtenção de benefício próprio, direto ou indireto, ou de terceiros.
- II. Celebrar contrato ou outro instrumento que tenha por objeto de serviços públicos por meio da gestão associada sem observar as formalidades previstas na lei.
- III. Receber vantagem econômica de qualquer natureza, direta ou indiretamente, para omitir ato de ofício, providência ou declaração a que esteja obrigado.

Nos termos da Lei nº 8.429/92, as condutas descritas correspondem, respectivamente, a atos de improbidade administrativa que:

- (A) (I) causam prejuízo ao erário; (II) causam prejuízo ao erário; (III) importam enriquecimento ilícito.
- (B) (I) causam prejuízo ao erário; (II) atentam contra os princípios da Administração Pública; (III) importam enriquecimento ilícito.
- (C) (I) importam enriquecimento ilícito; (II) causam prejuízo ao erário; (III) atentam contra os princípios da Administração Pública.
- (D) (I) atentam contra os princípios da Administração Pública; (II) causam prejuízo ao erário; (III) importam enriquecimento ilícito.
- (E) (I) atentam contra os princípios da Administração Pública; (II) importam enriquecimento ilícito; (III) causam prejuízo ao erário.

LEGISLAÇÃO INSTITUCIONAL

31

De acordo com o Estatuto da Universidade Federal de Roraima – UFRR indique a única alternativa **CORRETA**:

- (A) Nas faltas e impedimentos do Reitor e do Vice-Reitor, a Reitoria será exercida pela chefia de gabinete.
- (B) Constitui objetivo da Universidade Federal de Roraima estabelecer planos de pesquisa científica, atividade artística e de extensão.
- (C) A UFRR não goza de autonomia didático-científica, administrativa e de gestão financeira e patrimonial.
- (D) Para a execução de atividades de apoio didático, científico, administrativo e tecnológico a mais de um Departamento, Centro ou a toda a Universidade, a UFRR contará com tantas unidades quantas se fizerem necessárias, vinculadas às Pró-Reitorias ou aos Centros.

- (E) O Estatuto da Universidade Federal de Roraima somente poderá ser modificado, excluída a hipótese de imperativo legal, pelo Conselho de Ensino, Pesquisa e Extensão – CEPE.

32

De acordo com o Estatuto da Universidade Federal de Roraima é **INCORRETO** afirmar:

- (A) As atividades de extensão serão definidas pela Pró-Reitoria de Ensino e Graduação.
- (B) Além do quadro permanente, a UFRR poderá contar com professores substitutos, professores colaboradores e visitantes, além de credenciar técnicos e professores do ensino fundamental e médio do seu quadro e de outras instituições.
- (C) O regime disciplinar da UFRR será aquele previsto em lei federal, para os servidores civis da união.
- (D) A UFRR revalidará diplomas expedidos por universidades estrangeiras, desde que de cursos de mesmo nível, área ou equivalente aos que ministre, respeitados os acordos internacionais de reciprocidade ou equiparação.
- (E) Constituem patrimônio da UFRR bens e direitos que lhes venham a ser doados ou adquiridos, além dos saldos dos exercícios financeiros anteriores.

33

Nos termos do Estatuto da Universidade Federal de Roraima assinale a alternativa **CORRETA** sobre o Corpo Técnico Administrativo:

- (A) O preenchimento dos cargos dos quadros de pessoal técnico-administrativo, por categoria e qualificação requerida, será feito por seletivo simplificado de provas e provas e títulos ou por movimentação de outras Instituições de Ensino Superior, nos termos da lei.
- (B) Movimentação de outras Instituições de Ensino Superior não constitui forma de preenchimento de cargos dos quadros de pessoal técnico-administrativo.
- (C) Os servidores técnico-administrativos somente poderão ter exercício em unidade administrativa especificada em lei. Observada a sua qualificação e a política de recursos humanos da UFRR.
- (D) Constituem o corpo técnico-administrativo da UFRR os alunos regularmente matriculados com representação e direito à voz e a voto, nos órgãos colegiados da UFRR e de suas unidades didáticas.
- (E) O corpo técnico-administrativo é constituído pelos servidores da Universidade que exerçam atividades

técnico-administrativa, cujo preenchimento dos quadros se dará por aprovação em concurso público de provas ou provas e títulos ou por movimentação de outras Instituições de Ensino Superior, nos termos da lei.

34

Segundo Regimento Geral da Universidade Federal de Roraima, além dos casos previstos na legislação, o ocupante da carreira de magistério poderá afastar-se de suas funções, assegurados todos os direitos e vantagens a que fizer jus, em razão da atividade docente:

- I. para aperfeiçoamento exclusivamente em instituição nacional;
- II. para comparecer a congressos ou reuniões relacionados com a atividade acadêmica;
- III. para prestar colaboração à outra instituição privada de ensino, mediante convênio em que se fixará o objeto no qual colaborará, a duração do afastamento e a forma de apropriação dos resultados;
- IV. para participar de órgãos de deliberação coletiva ou outros relacionados com as funções acadêmicas;

Está **INCORRETO** o que se afirma em:

- (A) I e II.
- (B) I e III.
- (C) I, II e III.
- (D) III e IV.
- (E) II e IV.

35

Conforme o Regimento Geral da Universidade Federal de Roraima, a extensão universitária é o processo educativo, cultural e científico, que articula o ensino e a pesquisa de forma indissociável e viabiliza a integração entre a UFRR e a sociedade. São princípios que regem a extensão universitária:

- (A) Promoção da arte e do conhecimento, a democratização do acesso ao saber e a não intervenção solidária junto à comunidade para a transformação social.
- (B) Concessão de bolsas especiais de extensão em categorias diversas.
- (C) Compromissos sociais, éticos e políticos com os interesses coletivos da sociedade e com os valores da cidadania.
- (D) Incentivo à formação de grupos de pesquisa no âmbito da universidade.

- (E) Promoção do intercâmbio com outras instituições estimulando os contatos entre professores e o desenvolvimento de projetos comum.

NOÇÕES DE INFORMÁTICA

36

A "Windows key" (chave do Windows) , quando usada com outras teclas, permite executar várias tarefas úteis, como iniciar Configurações, Explorador de Arquivos, o comando Executar e aplicativos fixados na barra de tarefas, bem como abrir recursos específicos como Narrador ou Lupa. Além disso, você pode gerenciar janelas e áreas de trabalho virtuais, tirar capturas de tela, bloquear o computador e muito mais.

Associe cada atalho de teclado à sua respectiva função no Windows 10.

1. "Windows key + L"
2. "Windows key + I"
3. "Windows key + E"
4. "Windows key + M"
5. "Windows key + D"
6. "Windows key + Alt + D"
7. "Windows key + V"

- () Abre Configurações.
- () Abre o Explorador de Arquivos.
- () Exibe/oculta a área de trabalho.
- () Bloqueia o computador.
- () Abre data e hora na barra de tarefas.
- () Abre a Área de Transferência.
- () Minimiza todas as janelas abertas.

A sequência **CORRETA** dessa associação é:

- (A) (1), (3), (2), (5), (4), (6), (7).
- (B) (2), (3), (5), (1), (6), (7), (4).
- (C) (2), (3), (4), (1), (5), (7), (6).
- (D) (3), (1), (4), (2), (5), (7), (6).
- (E) (2), (3), (1), (5), (4), (7), (6).

37

Os programas de edição de textos, planilhas e apresentações possuem diversas funcionalidades que auxiliam na criação e formatação de documentos.

Considere as afirmativas abaixo sobre esses programas e marque V para as afirmativas verdadeiras e F para as falsas:

- () No Microsoft Word, o recurso "Controle de Alterações" permite rastrear modificações feitas no documento.
- () No LibreOffice Calc, a função "SOMASE" permite somar valores que atendem a um critério específico.
- () No Microsoft PowerPoint, a opção "Modo de Apresentação" é usada para editar slides.
- () O atalho "Ctrl+Shift+J" alterna a visualização entre o modo de tela inteira e o modo normal, no LibreOffice Writer ou LibreOffice Calc.
- () O Copilot é uma inteligência artificial (IA) de código livre, desenvolvida pela The Document Foundation para auxiliar os usuários em suas tarefas diárias. Ele funciona em conjunto com os programas LibreOffice Writer, Calc e Impress, oferecendo assistência em tempo real.

A sequência está **CORRETA** em:

- (A) V, F, V, V, F.
- (B) F, V, F, V, F.
- (C) F, F, V, F, V.
- (D) V, V, V, V, F.
- (E) V, V, F, V, F.

38

A respeito de edição de textos, planilhas e apresentações em ambientes Microsoft Office e LibreOffice, assinale a opção **CORRETA**.

- (A) Assim como o Microsoft Excel, o LibreOffice Math também permite a criação de vários cenários para o mesmo conjunto de cálculos e, em seguida, alternar rapidamente entre eles para visualizar os resultados de cada um.
- (B) No Microsoft Word, é possível controlar as alterações em documentos e revisar inserções, exclusões e alterações de conteúdo, mas não é possível controlar alterações de formatação.
- (C) As apresentações de slides criadas no LibreOffice Impressão, por padrão, salvas no formato Open Document Presentation (.odp).
- (D) O LibreOffice Writer não permite a geração de arquivos do tipo RTF (rich text format), e nem suporta a criação e a manipulação de tabelas.
- (E) O Calc é um módulo editor de fórmulas incluído no LibreOffice que permite criar ou editar fórmulas (equações) de forma simbólica, dentro de documentos do LibreOffice ou como objetos autônomos.

39

Associe cada descrição abaixo ao seu respectivo nome de conceito relacionado a redes de computadores:

1. DHCP.
 2. DNS.
 3. LAN.
 4. WAN.
 5. POP3.
 6. SMTP.
- () Protocolo que permite o download (transferência) das mensagens do provedor para o computador do usuário.
 - () Rede que abrange computadores que podem estar muito distantes uns dos outros, como milhares de quilômetros.
 - () Sistema que traduz nomes de domínio em endereços IP.
 - () Protocolo utilizado pelos clientes de e-mail para enviar mensagens para o provedor.
 - () Rede local que conecta computadores em uma área limitada.
 - () Responsável por atribuir endereços IP, automaticamente, aos dispositivos conectados na rede.

- (A) 5, 4, 2, 6, 3, 1.
- (B) 6, 4, 2, 3, 1, 5.
- (C) 5, 3, 4, 3, 6, 1.
- (D) 5, 3, 2, 4, 6, 1.
- (E) 1, 4, 3, 5, 2, 6.

40

Para a remoção de software mal-intencionado, diversas ferramentas antimalware podem ser utilizadas, como as antirootkit, que visam impedir que:

- (A) um programa execute, além das funções para as quais foi aparentemente projetado, outras funções, normalmente maliciosas, e sem o conhecimento do usuário.
- (B) sejam capturadas e armazenadas as teclas digitadas pelo usuário no teclado do computador.
- (C) sejam capturadas e armazenadas posições do cursor e a tela apresentada no monitor, nos momentos em que o mouse é clicado, ou a região que circunda a posição onde o mouse é clicado.
- (D) um conjunto de programas e técnicas escondam e assegurem a presença de um invasor ou de outro código malicioso em um computador comprometido.

- (E) um programa se instale para permitir o retorno de um invasor a um computador comprometido, por meio da inclusão de serviços criados ou modificados para este fim.

CONHECIMENTOS ESPECÍFICOS

ODONTÓLOGO

41

O modelo de Leavell e Clark, proposto originalmente para explicar a história natural da doença, apresenta três níveis de prevenção: primária, secundária e terciária. Dentro dessas três fases de prevenção, existem, pelo menos, cinco níveis distintos de aplicação de medidas preventivas na história natural da doença. Associe as duas colunas, relacionando os níveis de prevenção com os níveis de aplicação de medidas preventivas:

1. Prevenção Primária.
 2. Prevenção Secundária.
 3. Prevenção Terciária.
- () Promoção da Saúde.
 () Proteção Específica.
 () Diagnóstico e Tratamento Precoce.
 () Limitação da Invalidez.
 () Reabilitação.

A sequência **CORRETA** dessa associação é:

- (A) (1), (2), (2), (3), (3).
 (B) (1), (1), (2), (3), (3).
 (C) (1), (2), (2), (2), (3).
 (D) (1), (2), (3), (3), (3).
 (E) (1), (1), (2), (2), (3).

42

A formação da dentina segue um padrão incremental. A formação da matriz orgânica de dentina e sua subsequente mineralização seguem um padrão rítmico: longas fases de formação de dentina são seguidas por curtos períodos de repouso. Isso determina a formação de linhas incrementais perpendiculares ao longo eixo dos túbulos dentinários. Essas linhas incrementais são denominadas de:

- (A) Retzius.
 (B) Tomes.
 (C) Hertwig.
 (D) Von Ebner.
 (E) Malassez.

43

Janela de infectividade é um período relativamente curto e específico da infância em que ocorre a transmissão de *Streptococos* do grupo mutans (EGM). Sobre a janela de infectividade, marque (V) para as alternativas verdadeiras e (F) para as alternativas falsas:

- () A erupção dentária e a aquisição de EGM são eventos simultâneos, na maioria dos casos.
 () A mãe é a fonte natural de infecção primária para os dentes decíduos, sendo, portanto, uma transmissão do tipo endógena e vertical.
 () Os dentes decíduos comportam-se como reservatórios de EGM para a colonização dos primeiros molares permanentes, sendo, portanto, uma fonte exógena de infecção.
 () O período da janela de infectividade, que vai dos 19 aos 31 meses, corresponde ao período de maior risco de transmissão de EGM para crianças na primeira infância.

A sequência está **CORRETA** em:

- (A) (V), (F), (F), (V).
 (B) (V), (V), (V), (V).
 (C) (F), (F), (F), (F).
 (D) (V), (F), (F), (F).
 (E) (F), (V), (V), (F).

44

Black foi o primeiro a idealizar uma sequência lógica de procedimentos para o preparo de cavidades. A finalidade de uma ordem de procedimentos é que ela sirva de guia geral, que possibilite a racionalização dos preparos cavitários por etapas inter-relacionadas, que conduzam ao fim almejado. Com relação à Forma de Contorno, pode-se afirmar, **EXCETO**:

- (A) Idealmente, todo esmalte sem suporte dentinário friável deve ser removido ou então, quando não friável, apoiado sobre um material adesivo calçador (resina composta ou cimento ionomérico).
 (B) O ângulo cavossuperficial do preparo deve localizar-se em área de relativa resistência à cárie e que possibilite um correto acabamento das bordas da restauração.
 (C) Devem ser observadas as diferenças de procedimentos para as cavidades de cicatrículas e fissuras e aquelas de superfícies lisas.
 (D) Considerando que, em áreas de cicatrículas e fissuras, a cárie se propaga como dois cones superpostos pelos ápices na junção amelodentinária,

a forma de contorno deve englobar tanto a extensão superficial da cárie como a sua propagação ao longo dessa junção.

- (E) Quando duas cavidades distintas se encontram separadas por uma estrutura sadia de menos de 1 mm, elas devem ser unidas em uma única cavidade.

45

“Perda de superfície dentária nas áreas cervicais dos dentes por forças tencionais e compressivas secundária à flexão do dente por excesso de carga oclusal, que quando aplicada excentricamente ao dente, a tensão se concentra no fulcro cervical, levando à inclinação que pode produzir rompimento nas ligações químicas dos cristais do esmalte nas zonas cervicais. Pode afetar apenas um dente e clinicamente apresentam-se em forma de cunha geralmente profundas e com margem definida. Esse tipo de lesão possui maior incidência nos dentes inferiores devido ao seu menor diâmetro coronário na região cervical”.

A definição apresentada acima corresponde à seguinte lesão cervical não cariada:

- (A) Atrição.
 (B) Erosão.
 (C) Abfração.
 (D) Abrasão.
 (E) Perimólise.

46

O Tratamento Restaurador Atraumático (TRA) atualmente é entendido como uma abordagem minimamente invasiva que compreende medidas preventivas, terapêuticas e restauradoras em relação à cárie dental e no controle dessa doença, inclusive no atendimento aos pacientes especiais. Sobre TRA é correto afirmar, **EXCETO**:

- (A) Se a lesão de cárie não for acessível com o uso de instrumentos manuais ou se houver história de sintomatologia dolorosa ou mesmo presença de fistula, abscesso ou mobilidade dental, o TRA está contraindicado.
 (B) Embora outros materiais sejam utilizados em associação com a técnica do TRA, o cimento de ionômero de vidro é o mais utilizado e foi preconizado pelos criadores do TRA.
 (C) O TRA é capaz de diminuir o nível de ansiedade e medo dos pacientes, além de ser um tratamento que proporciona menor dor e desconforto, podendo ser realizado em consultório odontológico ou fora dele.

- (D) Uma vez que o TRA é realizado apenas com o uso de instrumentos manuais, tanto para a abertura quanto para a limpeza da cavidade e a anestesia local é raramente empregada, esta abordagem parece ser uma excelente opção de manejo de lesões com cavidades em dentina, em especial para pacientes infantis e/ou ansiosos, independentemente da idade.
 (E) As indicações das restaurações de TRA são: dentes com lesões cariosas envolvendo dentina cuja abertura cavitária seja de no mínimo 0,5 mm.

47

Uma vez que a odontologia estética impõe demandas severas em relação às habilidades artísticas do dentista, o conhecimento dos princípios científicos básicos sobre cor e outros efeitos ópticos é essencial. Associe as duas colunas, relacionando cor e efeitos ópticos com suas respectivas definições:

Coluna I

1. Cor.
2. Cromo.
3. Matiz.
4. Luminosidade.
5. Translucidez.
6. Transparência.

Coluna II

- () Grau de saturação de um matiz.
 () Cor dominante de um objeto (por exemplo, vermelho, verde, azul).
 () Sensação induzida pela luz de comprimentos de onda variados ao alcançar os olhos.
 () Claridade (branco) ou escuridão (preto) relativa de uma cor. Também conhecida como escala de cinza.
 () Expressa a quantidade de luz que passa através de um material ou o quanto este material permite que uma imagem não distorcida seja vista através dele.
 () Qualidade da luz que, ao passar através de um objeto de uma forma difusa, revela apenas uma imagem distorcida.

- (A) (2), (3), (1), (4), (6), (5).
 (B) (3), (2), (1), (4), (6), (5).
 (C) (2), (3), (4), (1), (5), (6).
 (D) (3), (2), (4), (1), (5), (6).
 (E) (2), (3), (1), (4), (5), (6).

48

“É um material de moldagem elastomérico. Este material é frequentemente chamado de poli(vinilsiloxano) (PVS)

ou vinil polisiloxano (VPS). A pasta-base contém polimetil-hidrosiloxano, bem como o divinilpolisiloxano. A pasta catalisadora contém divinilpolisiloxano e um sal de platina. Não são formados subprodutos na reação desde que sejam utilizadas as proporções corretas de divinilpolisiloxano e polimetil-hidrosiloxano e não haja impurezas. A contaminação com enxofre originado das luvas de látex naturalmente inibe a presa do material. Uma das vantagens desse material é a capacidade de se reproduzir múltiplos modelos de diagnósticos precisos a partir de um mesmo molde”.

A definição apresentada acima corresponde ao seguinte material de moldagem:

- (A) Silicone por adição.
- (B) Silicone por condensação.
- (C) Poliéter.
- (D) Polissulfeto.
- (E) Alginato.

49

Com relação aos “cistos palatinos do recém-nascido”, assinale a alternativa que completa **CORRETAMENTE** as afirmativas a seguir:

1. _____ caracterizam-se por pequenas formações nodulares com 2 a 3 mm de diâmetro, coloração esbranquiçada, firmes à palpação, circunscritas, únicas ou múltiplas, assemelhando-se a “grãos de arroz”, que ocorrem ao longo da rafe palatina mediana e tendem a desaparecer por esfoliação até os primeiros 3 meses de vida; portanto, não há necessidade de tratamento.
 2. _____ são pequenos cistos preenchidos por queratina, com o diferencial de que não ficam restritos à rafe palatina mediana, podendo ser encontrados, distribuídos pelo palato duro na forma de projeções esbranquiçadas.
- (A) 1 - Pérolas de Epstein; 2 - cisto gengival do recém-nascido.
 - (B) 1 - Pérolas de Epstein; 2 - Nódulos de Bohn.
 - (C) 1 - Doença de Riga-Fede; 2 - Epúlida congênita.
 - (D) 1 - Nódulos de Bohn; 2 - Pérolas de Epstein.
 - (E) 1 - Doença de Riga-Fede; 2 - Cisto gengival do recém-nascido.

50

A técnica da pulpotomia em dentes decíduos caracteriza-se pela remoção da polpa coronária e subsequente uso de medicamentos que procuram manter o dente em condições de saúde, permitindo que

o ciclo biológico de reabsorção radicular se processe naturalmente. A pulpotomia para dentes decíduos está indicada nos seguintes casos:

- (A) dentes decíduos com vitalidade pulpar e que apresentam mais de dois terços de reabsorção radicular.
- (B) dentes decíduos sem vitalidade pulpar e presença de lesão na bi ou trifurcação das raízes dos molares.
- (C) dentes decíduos com vitalidade pulpar e que não apresentam mais de dois terços de reabsorção radicular.
- (D) dentes decíduos sem vitalidade pulpar e ausência de lesão na bi ou trifurcação das raízes dos molares.
- (E) dentes decíduos com extensa destruição coronária, sem possibilidade de reconstrução.

51

A polpa dental apresenta inervação sensorial e autônoma. A inervação sensorial da polpa é representada por três tipos de fibras nervosas trigeminais: A-β, A-δ e C. A estimulação de qual fibra é responsável por produzir uma dor que se caracteriza por ser lenta, excruciante e, algumas vezes, difusa, típica de pulpíte irreversível sintomática?

- (A) fibras mielínicas do tipo C.
- (B) fibras mielínicas do tipo A-δ.
- (C) fibras amielínicas do tipo C.
- (D) fibras mielínicas do tipo A-β.
- (E) fibras nervosas simpáticas.

52

Paciente de 32 anos, sexo masculino, compareceu ao consultório odontológico queixando-se de “bolinha na gengiva”, sem dor ou incômodo. Durante o exame clínico, observou-se presença de fístula intraoral na região do dente 47 e extensa restauração oclusal insatisfatória. Ao se realizar os testes pulpares e perirradiculares, o dente respondeu negativamente. Radiograficamente, observou-se uma área de destruição óssea perirradicular. Baseado no relato clínico assinale a alternativa **CORRETA** que corresponde ao diagnóstico:

- (A) Abscesso perirradicular agudo.
- (B) Abscesso perirradicular crônico.
- (C) Cisto perirradicular.
- (D) Granuloma perirradicular.
- (E) Periodontite apical aguda.

53

Nos dias atuais, por questões biológicas, éticas e legais, o isolamento absoluto é considerado um dos princípios básicos da Endodontia, por impedir que, durante o tratamento endodôntico, haja contato do campo operatório e dos instrumentos de trabalho com a saliva, sangue, fluidos tissulares e demais estruturas da cavidade oral. Os grampos possuem a finalidade de reter e manter a borracha adaptada ao colo clínico do dente, além de promover o afastamento gengival. Associe as duas colunas, relacionando os diferentes tipos de grampos, com sua respectiva indicação:

Coluna I

1. 211.
2. 212.
3. 00.
4. W8A.

Coluna II

- () Molares menores, com pouca retenção, expulsivos, coroa destruída.
- () Pré-molares e dentes anteriores inferiores pequenos.
- () Dentes anteriores, que necessitam de afastamento gengival.
- () Grampo universal para dentes anteriores, úteis para pré-molares e molares difíceis de isolar.

A sequência **CORRETA** dessa associação é:

- (A) (1), (2), (3), (4).
- (B) (4), (2), (3), (1).
- (C) (1), (3), (2), (4).
- (D) (3), (1), (2), (4).
- (E) (4), (3), (2), (1).

54

Paciente de 14 anos de idade, sexo masculino, chega ao consultório odontológico após sofrer um acidente de bicicleta. No exame clínico constatou-se que o dente 21 apresentava sensibilidade ao morder, sangramento de pequena intensidade no sulco gengival e mobilidade excessiva, mas sem deslocamento do dente no alvéolo. Diante do exposto, assinale a alternativa que apresenta o provável traumatismo dentoalveolar e o tratamento que deve ser realizado neste caso:

- (A) Subluxação; contenção flexível para estabilizar o elemento dentário por até 2 semanas.
- (B) Concussão; nenhum tratamento é necessário.

- (C) Luxação extrusiva; reposicionamento do dente e contenção flexível para estabilizar o elemento dentário por 2 semanas.
- (D) Luxação lateral; reposicionamento do dente e contenção flexível para estabilizar o elemento dentário por 4 semanas.
- (E) Luxação intrusiva; permitir a erupção sem intervenção (reposicionamento espontâneo) para todos os dentes, independente do grau de intrusão.

55

O "efeito dissulfiram", também conhecido como "efeito Antabuse", relaciona-se ao acúmulo de acetaldeído que provoca reações muito desagradáveis, descritas até mesmo como "uma sensação iminente de morte", caracterizada por palpitações, queda da pressão arterial, dor no peito, dificuldade respiratória, vermelhidão da face e pescoço, náuseas, vômitos e transpiração excessiva. A reação é mais assustadora do que propriamente grave. Quais dos antibióticos a seguir são capazes de promover esse efeito quando o consumo de etanol é realizado simultaneamente?

- (A) Amoxicilina e Azitromicina.
- (B) Amoxicilina e Cefalosporina.
- (C) Metronidazol e Ampicilina.
- (D) Metronidazol e Amoxicilina.
- (E) Azitromicina e Cefalosporina.

56

O processo de esterilização deve ser comprovado por meio de monitoramento físico, químico e biológico. O monitoramento químico é realizado com o uso de indicadores químicos que avaliam o ciclo de esterilização, pela mudança de cor, na presença da temperatura, tempo e vapor saturado, conforme o indicador utilizado. A respeito do Teste Bowie e Dick, marque (V) para as alternativas verdadeiras e (F) para as alternativas falsas:

- () É específico para detectar a presença do ar residual no interior de autoclaves com bomba de vácuo. O ar entre os pacotes ou no interior deles dificulta a penetração do vapor saturado.
- () Este teste deve ser realizado no último ciclo de esterilização do dia.
- () O pacote-teste é colocado na porção mais fria da autoclave, ou seja, próxima ao dreno.
- () Para confirmar o adequado funcionamento da bomba de vácuo, a mudança de cor deverá ser uniforme.

A sequência está **CORRETA** em:

- (A) (V), (V), (V), (V).
- (B) (F), (F), (F), (F).
- (C) (V), (F), (F), (V).
- (D) (V), (F), (V), (V).
- (E) (F), (V), (V), (F).

57

De acordo com o mecanismo de ação, os antibióticos de uso odontológico podem ser divididos em três grupos: os que atuam na parede celular, na síntese de proteínas ou na síntese de ácidos nucleicos. Com relação ao mecanismo de ação dos antibióticos, é **CORRETO** afirmar que:

- (A) A parede celular não é encontrada em células de mamíferos, ou seja, é uma estrutura exclusiva das bactérias. Assim, a toxicidade seletiva dos antibióticos que inibem a síntese da parede celular é grande, como é o caso do metronidazol e ciprofloxacino.
- (B) É muito importante entender que as penicilinas e as cefalosporinas atuam no momento em que as bactérias estão em divisão celular, pois esses medicamentos não destroem a parede celular já existente, apenas bloqueiam uma nova síntese.
- (C) Os antibióticos que atuam na síntese de proteínas, como tetraciclina e azitromicina, são considerados bactericidas nas doses usuais.
- (D) Clindamicina e eritromicina são exemplos de antibióticos que atuam na síntese de ácidos nucleicos.
- (E) As tetraciclina inibem a síntese proteica ao impedir a ligação do t-RNA (ácido ribonucleico-transportador) à subunidade menor dos ribossomos 50S, o que explica a maior toxicidade seletiva e o menor número de reações adversas dessas substâncias em relação à azitromicina.

58

Em relação à patogênese da doença periodontal, podemos afirmar que as alternativas abaixo estão corretas, **EXCETO**:

- (A) A presença do biofilme subgengival é suficiente para o estabelecimento das periodontites.
- (B) O biofilme subgengival beneficia-se da proteção oferecida pela sua localização, visto que os tecidos periodontais o protegem das condições adversas encontradas no ambiente supragengival.

- (C) O crescimento do biofilme supragengival, por estar em contato com a cavidade bucal, está sujeito a abrasões intensas por sofrer influência direta da saliva, da língua, da fala e da mastigação, o que acaba por limitar o acúmulo indefinido de biofilme.
- (D) As gengivites apresentam-se como uma inflamação do periodonto de proteção decorrente do acúmulo de biofilme supragengival e que não leva à destruição tecidual irreversível.
- (E) Condições sistêmicas, fatores genéticos e fatores ambientais interferem e modulam negativamente a relação entre o biofilme subgengival e a resposta do hospedeiro.

59

As alterações radiográficas na periodontite acompanham a destruição fisiopatológica dos tecidos periodontais e incluem, **EXCETO**:

- (A) Perda óssea periodontal contínua e aumento do espaço do ligamento periodontal resultam em imagem radiolúcida em forma de cunha na porção mesial ou distal da crista. O ápice da área aponta em direção à raiz.
- (B) O processo destrutivo estende-se através da crista alveolar, reduzindo então a altura do osso interdental. Como a atividade osteoclástica aumentada resulta em reabsorção óssea aumentada ao longo das margens endosteais dos espaços medulares, o osso interdental remanescente pode se apresentar parcialmente desgastado.
- (C) Nenhuma correlação foi encontrada entre a lâmina dura da crista em radiografias e a presença ou ausência de inflamação clínica, sangramento à sondagem, bolsas periodontais ou perda de inserção.
- (D) Sempre que houver uma perda óssea importante em relação a uma única raiz de molar, deve-se considerar que a furca também possa estar envolvida.
- (E) Ruptura e perda de definição da lâmina dura são as alterações radiográficas mais lentamente observadas na periodontite e resultam da reabsorção óssea ativada pela extensão da inflamação gengival dentro do osso periodontal.

60

A descrição dos sintomas, por parte do paciente, fornece informações importantes no que se refere à doença. Estas, no entanto, devem estar integradas à análise dos sinais clínicos coletados por um exame objetivo

profundo e exames complementares. Assinale a alternativa **INCORRETA**:

- (A) A inspeção intraoral não fica limitada apenas à região na qual o paciente localiza os sintomas, ela deve ser estendida a toda cavidade oral.
- (B) A inspeção extraoral pode revelar alterações, tais como: assimetria facial e áreas de vermelhidão na pele, que também podem orientar o diagnóstico.
- (C) A palpação é realizada com as mãos e fornece informações sobre os tecidos moles da boca e dentes.
- (D) As radiografias auxiliam na avaliação da lesão a ser tratada e no plano de tratamento, possibilitando, por si só, um diagnóstico completo.
- (E) Inspeção, palpação, percussão e auscultação são manobras típicas da semiologia médica clássica.

61

Observe a figura abaixo:

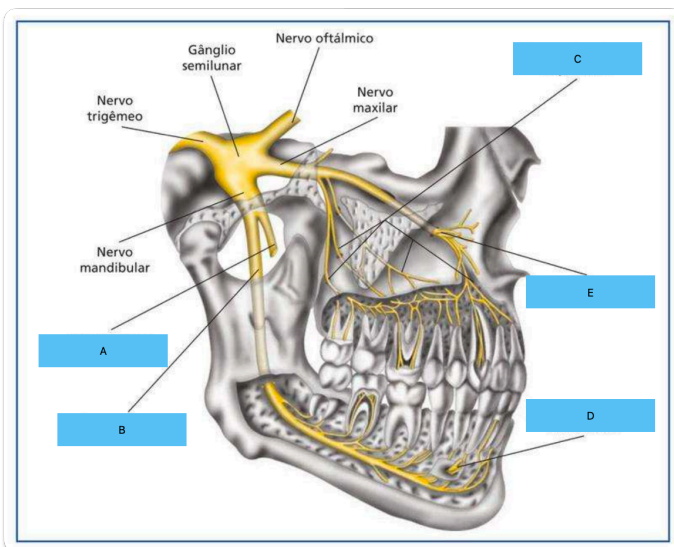

Fonte: Disponível em Matteo Chiapasco - Táticas e técnica em cirurgia oral, 3a edição, página 40.

Figura 2.2 - Desenho anatômico que mostra o trajeto do nervo mandibular (terceiro ramo do V par craniano)

Assinale a alternativa **CORRETA**:

- (A) A - Nervos alveolares superiores; B - Nervo alveolar inferior; C - Nervo lingual; D - Nervo mentoniano; E - Nervo infraorbitário.
- (B) A - Nervo lingual; B - Nervo mentoniano; C - Nervo infraorbitário; D - Nervo alveolar inferior; E - Nervos alveolares superiores.
- (C) A - Nervo alveolar inferior; B - Nervo lingual; C - Nervos alveolares superiores; D - Nervo infraorbitário; E - Nervo mentoniano.

- (D) A - Nervo lingual; B - Nervo alveolar inferior; C - Nervos alveolares superiores; D - Nervo mentoniano; E - Nervo infraorbitário.
- (E) A - Nervo lingual; B - Nervo alveolar inferior; C - Nervos alveolares superiores; D - Nervo infraorbitário; E - Nervo mentoniano.

62

Sobre o atendimento odontológico a pacientes portadores de diabetes, assinale a alternativa **INCORRETA**:

- (A) As complicações orais da diabetes melito não controlada podem incluir xerostomia, infecção, má cicatrização, aumento da incidência e da severidade de cáries, candidíase, gengivite, doença periodontal, abscessos periapicais e síndrome de ardência bucal.
- (B) O uso de antibióticos de rotina preventiva é recomendado em pacientes diabéticos.
- (C) Os pacientes portadores de diabetes do tipo 2 geralmente são menos propensos a flutuações agudas nos níveis de glicose no sangue e são mais capazes de tolerar todas as formas de tratamento odontológico.
- (D) O agendamento de consultas odontológicas pela manhã, ajuda a minimizar os riscos de desenvolvimento de episódios de hipoglicemia.
- (E) Se os níveis sanguíneos estiverem baixos ou na extremidade inferior do intervalo normal de glicose sanguínea em jejum (80 a 120 mg/dL), um carboidrato de ação rápida pode ser administrado antes do início do tratamento odontológico.

63

A reação alérgica mais comumente relacionada ao tratamento odontológico é do tipo I, também conhecida como reação de hipersensibilidade imediata (choque anafilático). É frequentemente associada a alergias a medicamentos e são potencialmente fatais. Assinale abaixo, quais os medicamentos de emergência devem ser utilizados nestes casos:

- (A) Adrenalina e oxigênio.
- (B) Adrenalina e anti-histamínicos.
- (C) Anti-histamínico e anti-hipoglicêmico.
- (D) Vasodilatador e anti-hipoglicêmico.
- (E) Broncodilatador e anti-histamínico.

64

Acerca da legislação odontológica, assinale a alternativa **INCORRETA**:

- (A) É vedado intitular-se especialista sem inscrição da especialidade no Conselho Regional.
- (B) Constitui direito fundamental do profissional inscrito renunciar ao atendimento do paciente, durante o tratamento, quando da constatação de fatos que, a critério do profissional, prejudiquem o bom relacionamento com o paciente ou o pleno desempenho profissional.
- (C) É permitido aos técnicos em prótese dentária, aos técnicos em saúde bucal, aos auxiliares de prótese dentária, bem como aos laboratórios de prótese dentária fazerem anúncios, propagandas ou publicidade dirigida ao público em geral.
- (D) Constitui direito fundamental dos técnicos em saúde bucal e auxiliares em saúde bucal executar, sob a supervisão do cirurgião-dentista, os procedimentos constantes na Lei no 11.889/2008 e nas Resoluções do Conselho Federal.
- (E) Constitui infração ética acumular as funções de perito/auditor e procedimentos terapêuticos odontológicos na mesma entidade prestadora de serviços odontológicos.

65

Sobre os anestésicos locais, assinale a alternativa **INCORRETA**:

- (A) A maioria das preparações comerciais de anestésicos locais sem vasoconstritor tem pH entre 5,5 e 7.
- (B) O bloqueio adequado do nervo acontece mais facilmente em tecidos inflamados ou infectados, bem como locais mais vascularizados.
- (C) Os anestésicos locais são clinicamente efetivos em axônios e em terminações nervosas livres.
- (D) Para melhorar a eficácia clínica, os anestésicos locais aplicados por via tópica geralmente são fabricados em fórmula mais concentrada do que para injeção.
- (E) As soluções de anestésicos locais contendo vasopressor (ex.: epinefrina) são acidificadas pelo fabricante por meio do acréscimo de (meta)bissulfato de sódio para retardar sua oxidação, prolongando o período de efetividade do fármaco.

66

Paciente, 65 anos, do sexo feminino, comparece ao consultório com as seguintes queixas: paladar desagradável, rachaduras nos lábios e halitose. Na anamnese, relatou ser usuária de fluoxetina e clonidina. Ao exame clínico, constatou-se também a presença de candidíase e ressecamento das mucosas. Considerando estas informações, assinale a alternativa **CORRETA** a respeito do diagnóstico da paciente:

- (A) Sialodente.
- (B) Gengivite crônica.
- (C) Doença de Paget.
- (D) Xerostomia.
- (E) Mucosite.

67

A mucocele é uma lesão comum da mucosa oral resultante da ruptura de um ducto de glândula salivar e o extravasamento da mucina para dentro dos tecidos moles adjacentes. Analise as afirmativas seguintes com relação às características clínicas da mucocele em geral:

- I. As mucoceles geralmente se apresentam como aumentos de volume mucosos em forma de cúpula, que podem ter seus tamanhos variando de 1 a 2 mm a alguns centímetros;
- II. São mais comuns em adultos mais velhos;
- III. A mucina extravasada abaixo da superfície mucosa geralmente confere uma coloração azulada à lesão, embora mucoceles profundas possam ser normocrômicas;
- IV. O lábio superior é o sítio mais comum de envolvimento;
- V. As lesões geralmente se rompem, deixando úlceras rasas dolorosas que cicatrizam em poucos dias;
- VI. Rânula é um termo usado para mucoceles que ocorrem no soalho de boca;

Está **CORRETO** o que se afirma em:

- (A) I e III, somente.
- (B) II, IV e VI somente.
- (C) III, IV e V, somente.
- (D) I, II, III e IV, somente.
- (E) I, III, V e VI, somente.

68

A respeito dos exames radiográficos utilizados na prática odontológica, julgue os itens subsecutivos:

- I. A essência da técnica bisetora é que o filme de raios X é apoiado paralelamente ao longo eixo dos dentes e o raio central do feixe de raios X é direcionado perpendicular ao filme e dentes;
- II. A curta distância da fonte ao objeto usada na técnica do paralelismo minimiza a desvantagem imposta pelo aumento da distância objeto-filme;
- III. Uma limitação da técnica bisetora é que a crista óssea alveolar é com frequência projetada mais para coronal que sua posição real;
- IV. As projeções bite-wing também são úteis para avaliar a condição periodontal. Elas estabelecem

uma boa perspectiva da crista óssea alveolar, e alterações na altura óssea podem ser obtidas precisamente através de comparações com os dentes adjacentes;

- V. As radiografias oclusais também são úteis para pacientes que não conseguem abrir muito a boca para radiografias periapicais ou que por outras razões não podem realizar radiografias periapicais;

Estão **CORRETAS** as alternativas:

- (A) I, IV e V.
 (B) I, II e IV.
 (C) III, IV e V.
 (D) II, III, IV e V.
 (E) I, II e III.

69

A respeito do aparelho estomatognático, assinale a alternativa que melhor completa as lacunas:

- I. A _____ é a dimensão vertical da face, quando os dentes estão em máxima intercuspidação e os músculos estão contraídos em seu círculo de potência máxima.
- II. A _____ é a posição maxilomandibular com o maior número de contatos entre os dentes antagonistas, que independe da posição dos côndilos.
- III. Na _____, há uma relação de conforto para o côndilo na fossa.
- IV. Na _____, no momento dos movimentos exclusivos, não deve haver interferência oclusal nos dentes posteriores.

- (A) Relação cêntrica; dimensão vertical de oclusão; máxima intercuspidação habitual; guia anterior.
 (B) Guia anterior; máxima intercuspidação habitual; dimensão vertical de oclusão; relação cêntrica.
 (C) Dimensão vertical de oclusão; máxima intercuspidação habitual; guia anterior; relação cêntrica.
 (D) Dimensão vertical de oclusão; relação cêntrica; máxima intercuspidação habitual; guia anterior.
 (E) Dimensão vertical de oclusão; máxima intercuspidação habitual; relação cêntrica; guia anterior.

70

Observe a afirmativa:

"Movimento de deslocamento lateral realizado pelo corpo da mandíbula durante o movimento de

lateralidade, que é observado pelo movimento do côndilo de trabalho".

Essa descrição é o conceito de:

- (A) Movimento de Bennett.
 (B) Movimento de Trabalho.
 (C) Movimento de Protrusão.
 (D) Movimento de Balanceio.
 (E) Movimentos Bordejantes.