

Lineamientos de políticas públicas desde las organizaciones sociales
Análisis de las condiciones de vida



Encuesta sobre Condiciones de Vida
Venezuela 2015

Alimentación

Maritza Landaeta-Jiménez (Fundación Bengoa),
Marianella Herrera Cuenca (CENDES-UCV),
Guillermo Ramírez y Maura Vásquez (UCV)

Panorama de la Alimentación y Nutrición. 2015

- ✓ Incremento de la mortalidad infantil, materna y general
- ✓ Incremento del hambre y la desnutrición
- ✓ Escasez y desabastecimiento en niveles alarmantes
- ✓ Colapso en la red pública de distribución
- ✓ **Crisis alimentaria y nutricional**

Encuesta Condiciones de Vida 2015

Antecedentes:

Encuesta Social 1998
ENCOVI 2014

Pobreza y Misiones
Vivienda y Servicios
Alimentación
Salud
Educación
Empleo
Seguridad y Violencia
Pensiones
Contingencia ante desastres naturales

Diseño Muestral:

1) Tamaño de la muestra:

- 1.488 encuestas. Alcance solamente nacional. Sin desagregación geográfica.

2. Tipo y clase de muestreo:

Muestreo estratificado por cuotas: Se cubrieron tres categorías por tamaños de ciudad.

Grupos	Ciudades
Principales	Zona Metropolitana de Caracas, Guarenas, Guatire, Valles del Tuy, Maracay, Barquisimeto, Maracaibo, Barcelona-Puerto La Cruz, Puerto Ordaz-San Félix, San Cristóbal.
Medianas	San Fernando de Apure (Apure), Carúpano (Sucre), Ciudad Bolívar (Bolívar), Santa Ana de Coro (Falcón), Mérida (Mérida).
Pequeñas y caseríos	La Guacamaya (Aragua), Corozo Pando (Guárico), El Pao (Bolívar), El Gamelotal (Lara), Arapo (Sucre), Ureña (Táchira).

Fuente: CISOR. Elaboración propia. Levantamiento de Campo Encuesta Nacional de Condiciones de Vida 2014.

3) Edades de las personas consultadas:

- El rango de edad de los informantes consultados osciló entre 20 y 65 de edad.
- Se han establecido tres grupos de edad para el diseño de la muestra, a saber 20 a 34 años, 35 a 49 años y 50 + años.

Distribución porcentual según hábitos de compra semanal en el hogar. 2015

Alimentos	Frec.	% Cesta	% Acum.
Harina de maíz	1336	10,74	10,74
Arroz y otros	1221	9,82	20,56
Pan y pastas	1165	9,37	29,93
Grasas	1031	8,29	38,22
Pollo	1013	8,15	46,36
Carne	897	7,21	53,57
Hortalizas y legumbres	767	6,17	59,74
Azúcares	685	5,51	65,25
Leche y derivados	630	5,07	70,31
Pescado	539	4,33	74,65
Huevo	508	4,08	78,73
Queso	474	3,81	82,54
Café	459	3,69	86,23
Frutas	421	3,39	89,62
Especies y salsas	390	3,14	92,76
Embutidos y enlatados	368	2,96	95,71
Leguminosas	335	2,69	98,41
Tubérculos	150	1,21	99,61
Bebidas y otros	48	0,38	100,00

Porcentaje de hogares que compran el alimento .2015

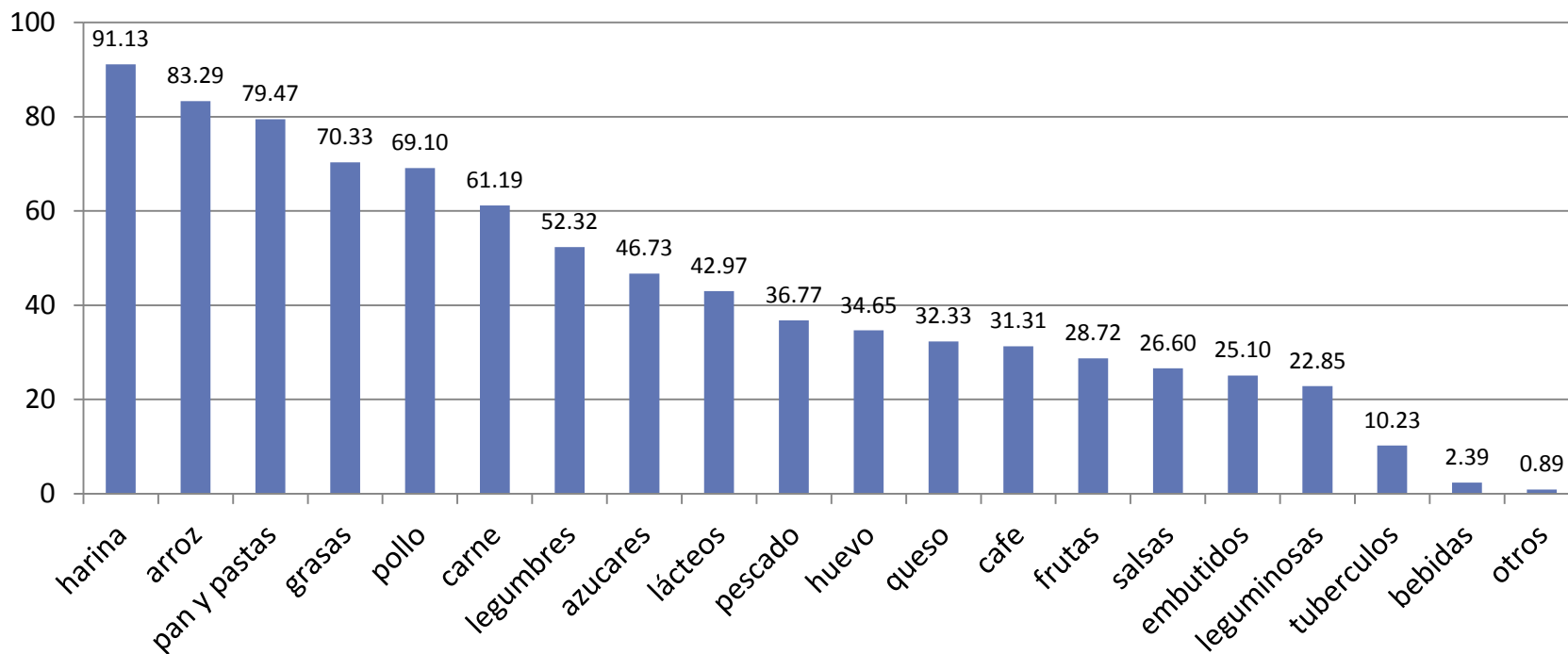

Fuente: Encuesta Condiciones de Vida. Venezuela 2015

Porcentaje de hogares que compraron el alimento 2014-2015

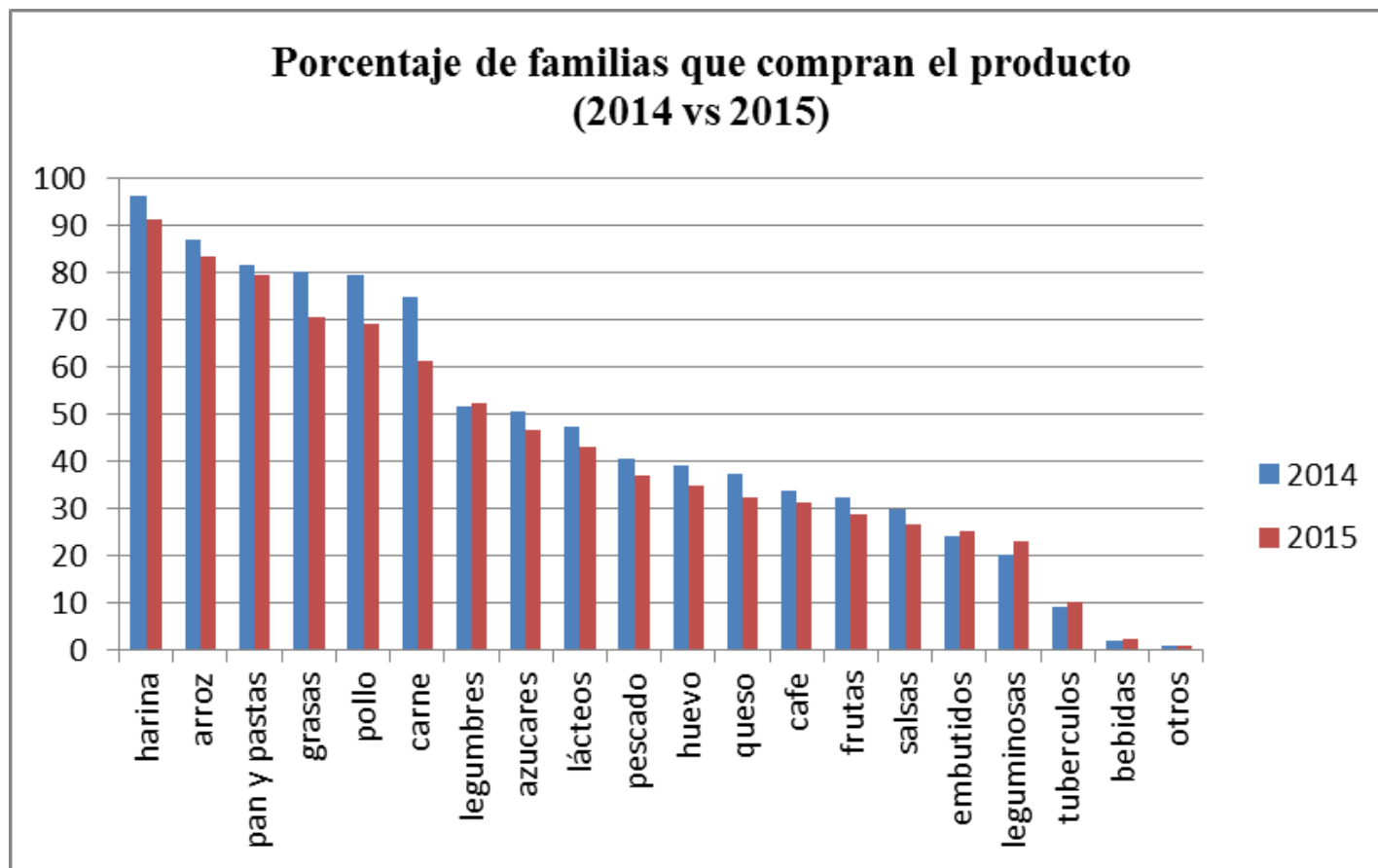

Porcentaje de hogares que compraron el alimento según quintil de ingresos. 2015

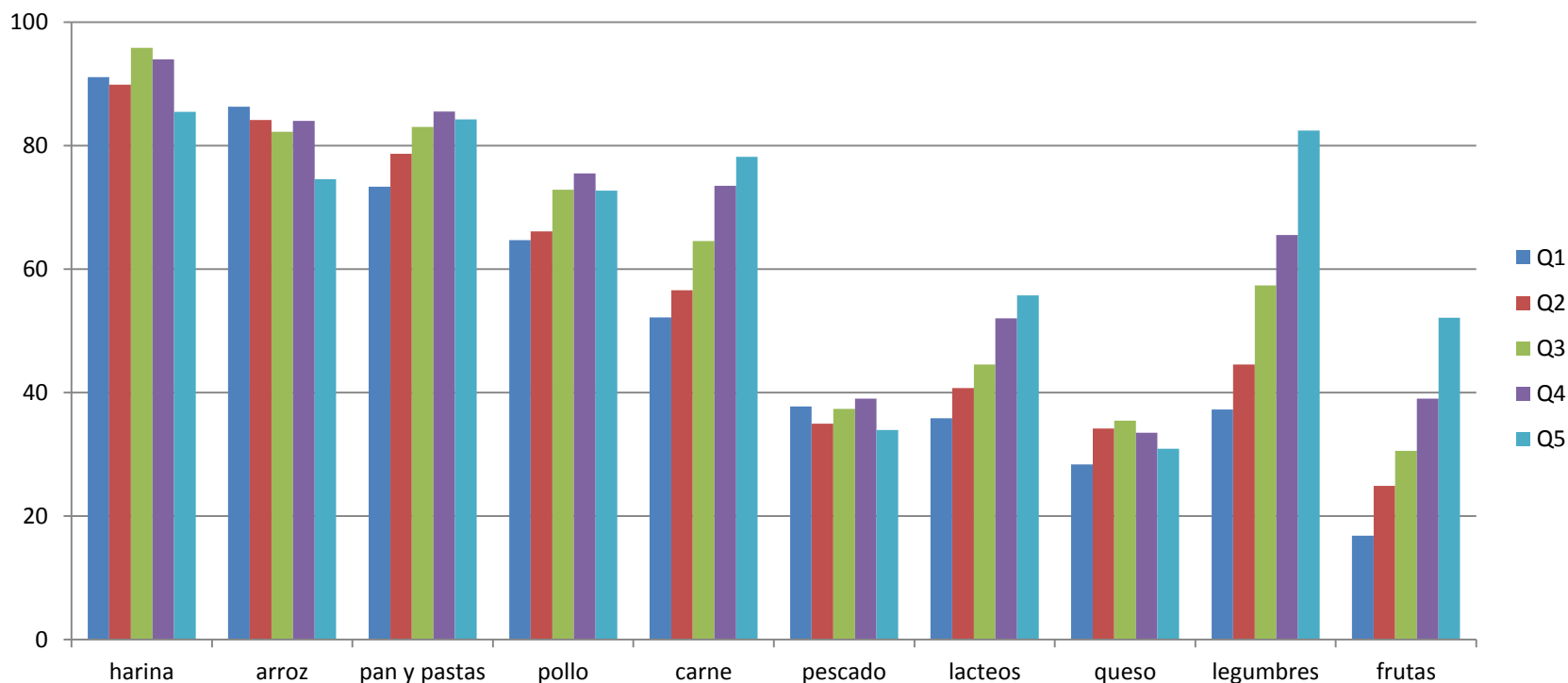

Fuente: Encuesta Condiciones de Vida. Venezuela 2015

Diez alimentos con mayor frecuencia de compra. 2014

Cluster 1	Bajo (%)
Harina maíz	10,2
arroz	10,0
grasas	9,9
pan y pastas	9,4
pollo	8,5
carne	7,5
azúcar	5,9
Pescado (sardinas)	5,0
leguminosas	4,6
leche	4,4

Cluster 2	Medio (%)
Harina maíz	10,3
arroz	9,6
pan y pastas	9,1
grasas	8,9
pollo	8,8
carne	8,3
azúcar	5,6
hortalizas	5,5
leche	5,1
huevo	4,2

Cluster3	Alto (%)
Harina maíz	11,2
arroz	8,7
carne	8,5
pollo	8,4
pan y pastas	8,1
hortalizas	7,9
grasas	7,4
leche	6,0
frutas	5,4
azúcar	4,9

Análisis de Correspondencias Múltiples (ACM), primer plano factorial.

2015

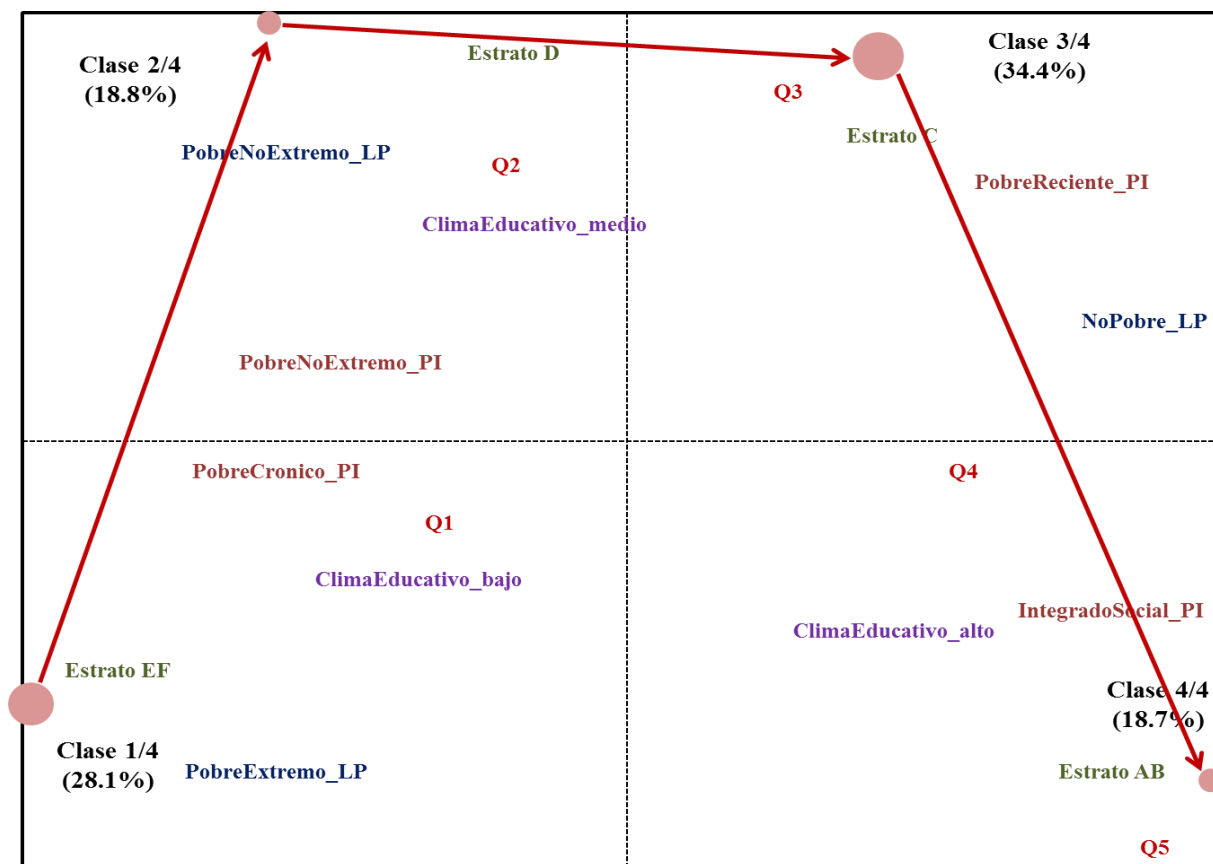

Variables: Indicadores: estrato social (CISOR), quintil de ingresos (Q1 a Q5), pobreza línea de pobreza (LP), pobreza por el método integrado (PI) y clima educativo (CE) . Forman 4 Clúster integrados de la siguiente forma /Ver cuadro resumen

Características según agrupación social y económica de hogares. 2015

Clase	1	2	3	4
Pobres	Crónico- extremo	No Extremo	Reciente	No Pobre
Hogares	28%	19%	34,4%	19%
Estratos	E y F (62%) D(25%)	D(57%) C(27%)	C(53 %) D(41%)	AB(72%) C(22%)
Quintiles de ingreso	Q1(60%) Q2 (28%)	Q2(48%)	Q2(28%) Q3(34%)	Q5 (53%) Q4(34%)
Clima Educativo	Medio (55%) Medio bajo(36%)	Medio (72%)	Medio(54%) Alto(32 %)	Alto(89%)
Pobreza integrada	Pobres crónicos- Extremo	Pobres en mejores condiciones	Pobres	-
Línea de Pobreza	Extrema (58%) MAS 1 NBI	Extrema(90%) SÓLO 1 NBI	Pobres(82%) No Extrema (31%) Extrema (51%) NB Satisfech. (96%)	-

Diez alimentos con mayor frecuencia de compra. 2015

Pobreza crónica (1)		Pobreza no extrema(2)		Pobreza reciente(3)		No pobres(4)	
harina	10,2	harina	11,0	harina	10,1	harina	10,3
arroz	10,0	grasas	9,9	arroz	10,1	pan y pastas	9,5
grasas	9,9	arroz	9,9	pan y pastas	9,6	arroz	8,5
pan y pastas	9,4	pan y pastas	9,1	grasas	8,5	carne	8,5
pollo	8,5	pollo	7,8	pollo	8,4	hortalizas	8,5
azúcar	7,5	carne	6,6	carne	7,6	pollo	8,2
carne	5,9	azúcar	6,0	hortalizas	6,2	leche	6,4
hortalizas	5,0	pescado	5,2	azúcar	5,4	frutas	5,2
leche	4,6	hortalizas	4,8	leche	5,2	grasas	4,9
pescado	4,4	leche	4,4	huevo	4,2	pescado	4,7

Clase 1, 2, 3 y 4

Comparación de la cesta de alimentos semanal en hogares según condición social y económica. 2015

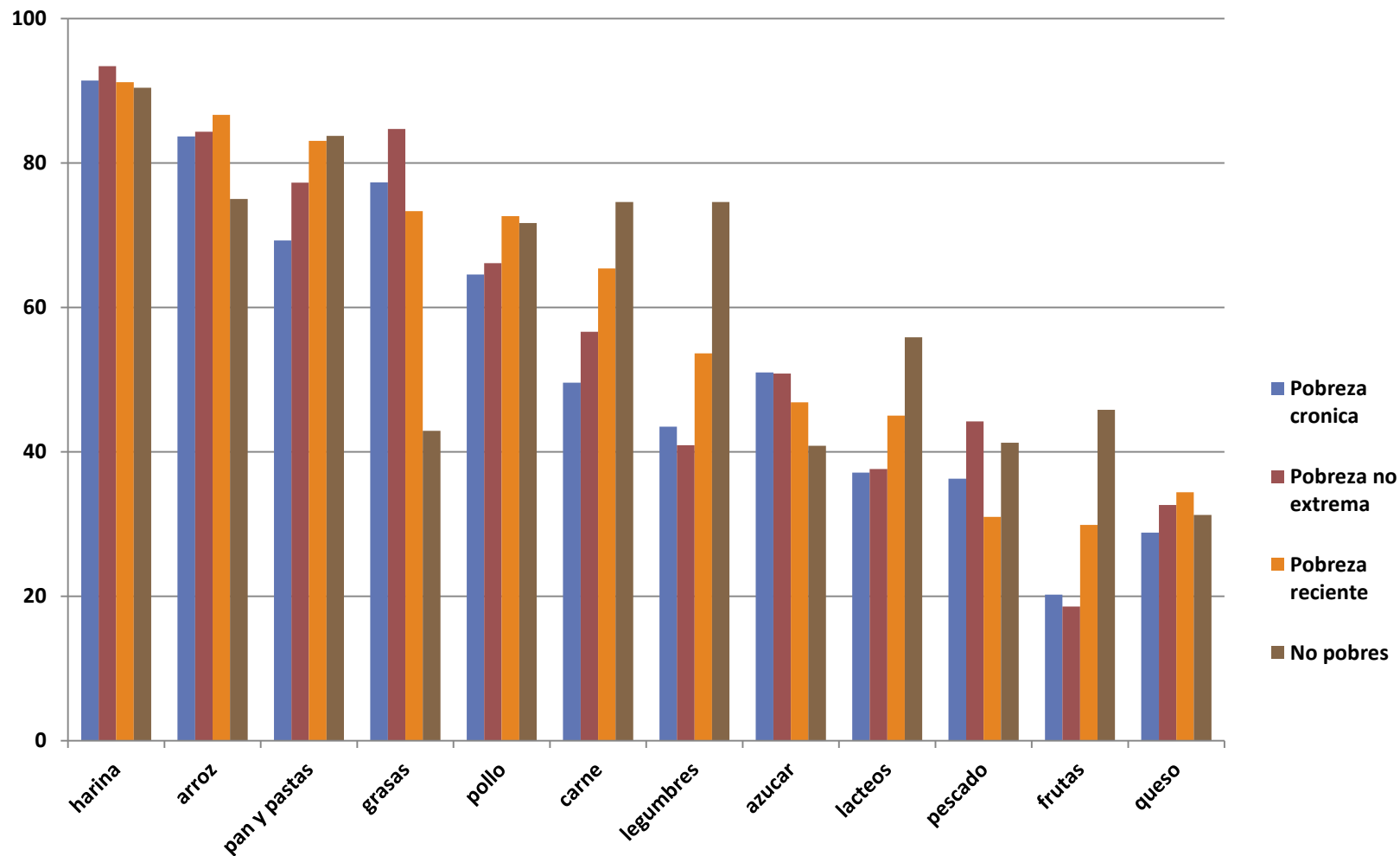

Participantes según número de comidas diarias. 2014-2015

Número de comidas	2014		2015	
	n	%	n	%
Tres	1289	88,7	1288	87,9
Dos o menos	164	11,3	178	12,1
Total	1459	100,0	1466	100,0

Número de comidas diarias y quintil de ingreso. 2015

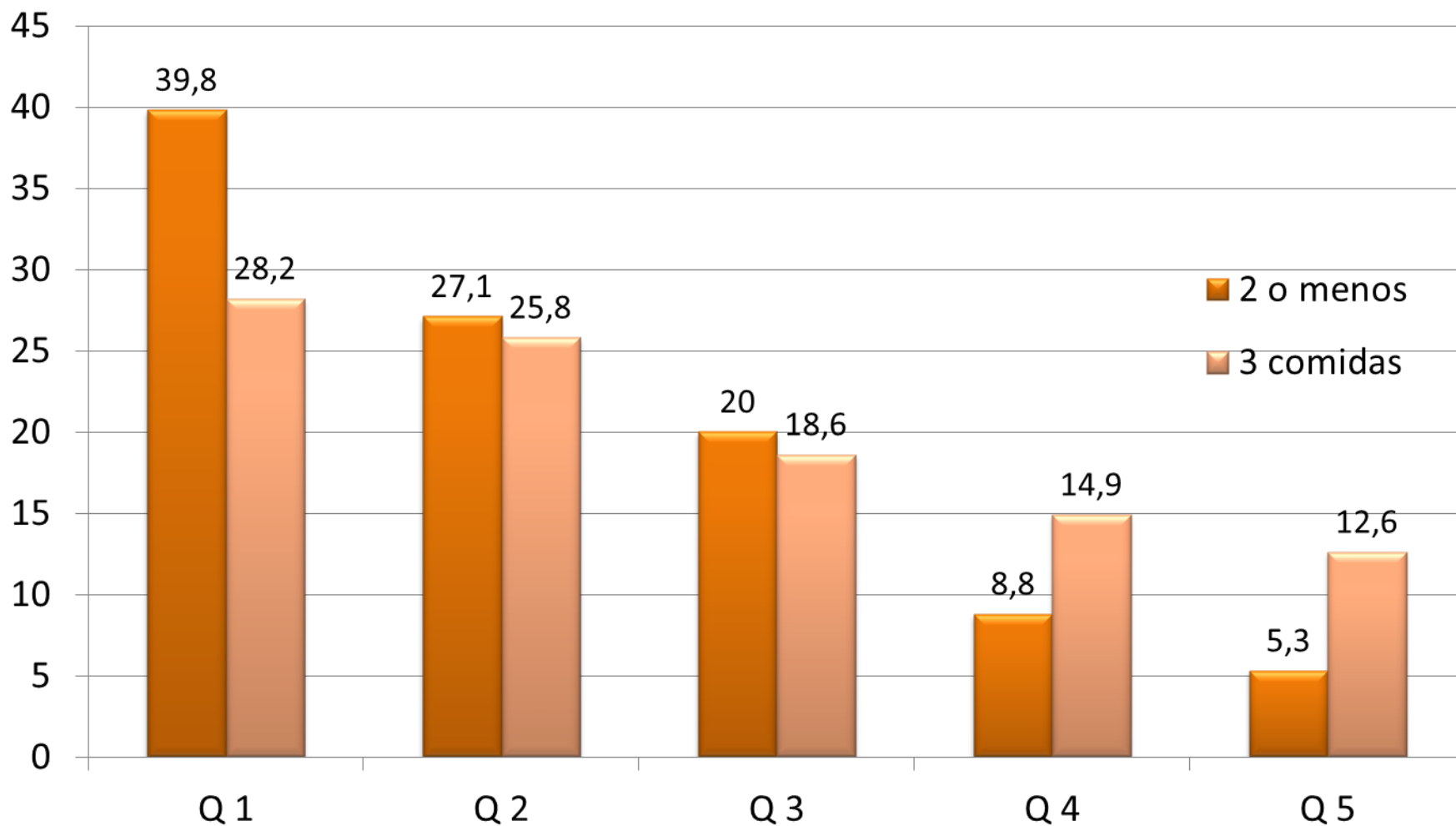

Frecuencia de comidas fuera del hogar ENCOVI 2014-2015

Categorías	2014		2015	
	n	%	n	%
Siempre (+ 4)	99	6,8	56	3,8
Casi siempre (2-4)	130	8,9	119	8,1
Ocasional (1)	422	28,9	351	23,9
Nunca	805	55,2	936	63,8
NS/NR	3,0	0,2	4,0	0,3
Total	1459	100,0	1466	100,0

Comida fuera del hogar, porcentaje de personas y gasto promedio. 2015

Tiempo de comida	% Personas	Promedio Bs.	Error estándar	IC (95%)
Desayuno	19,4	501,2	74,5	(354,6; 647,7)
Almuerzo	21,1	1073,2	67,3	(940,9;1205,6)
Cena	15,3	1068,0	57,3	(954,7;1181,3)

Promedio del gasto diario(Bs.) en comidas fuera del hogar: 2014-2015-

Tiempo de comida	2014 Bs.	2015 Bs.	% Incremento
Desayuno	136	501	368
Almuerzo	229	1073	468
Cena	215	1068	497

Fuente: ENCOVI:2014–2015

Un salario mínimo alcanzaría para almorzar 10-15 días El almuerzo en dolares es incalculable, a que tasa se calcula?????

Suficiencia del ingreso para la compra de alimentos 2015

Suficiencia	n	%
Si	190	13,0
No	1270	87,0
Total	1460	100,0
Ns/Nr	6	0,4

Suficiencia del ingreso para alimentarse. 2014 y 2015

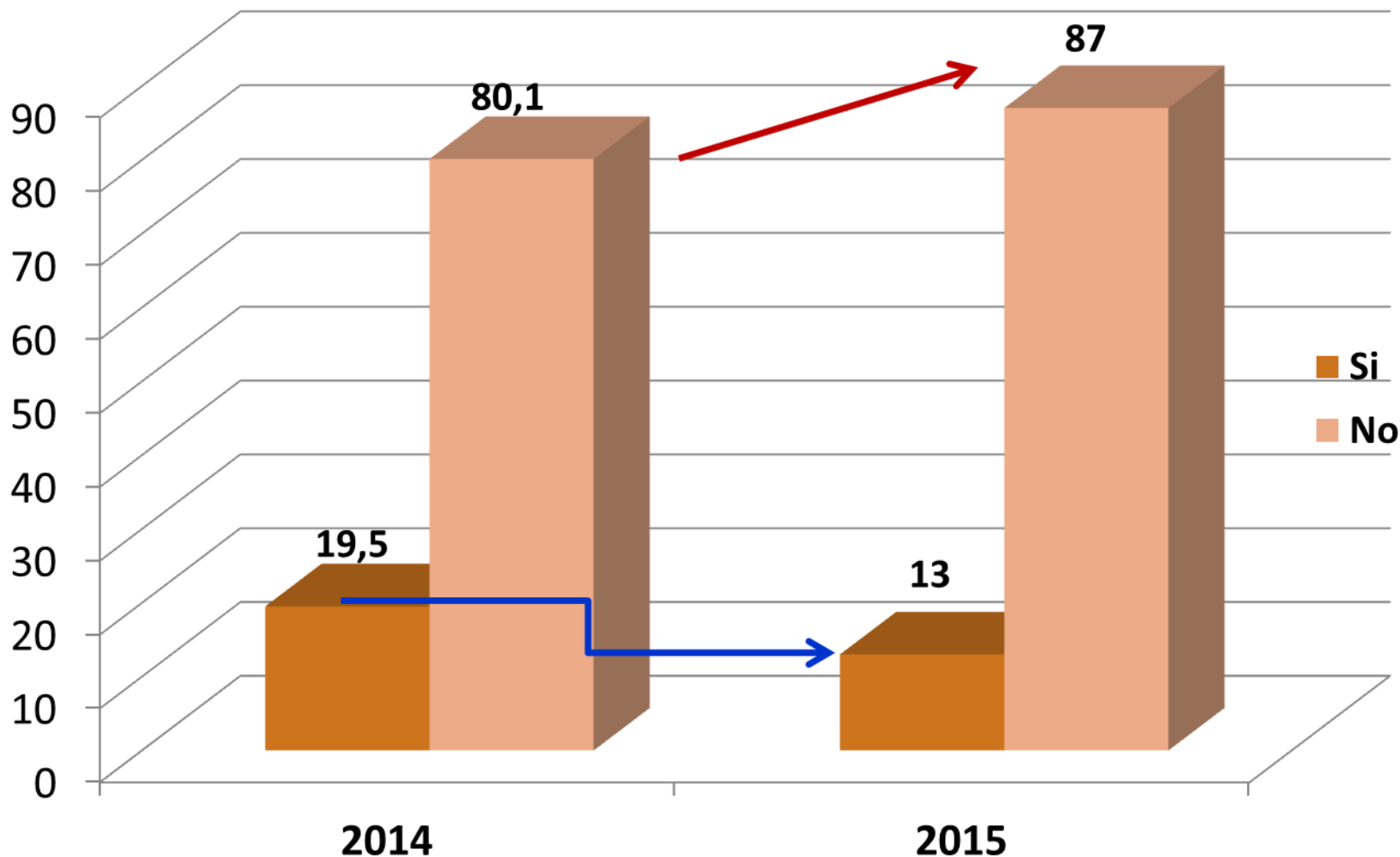

Suficiencia del ingreso según niveles de pobreza. 2015

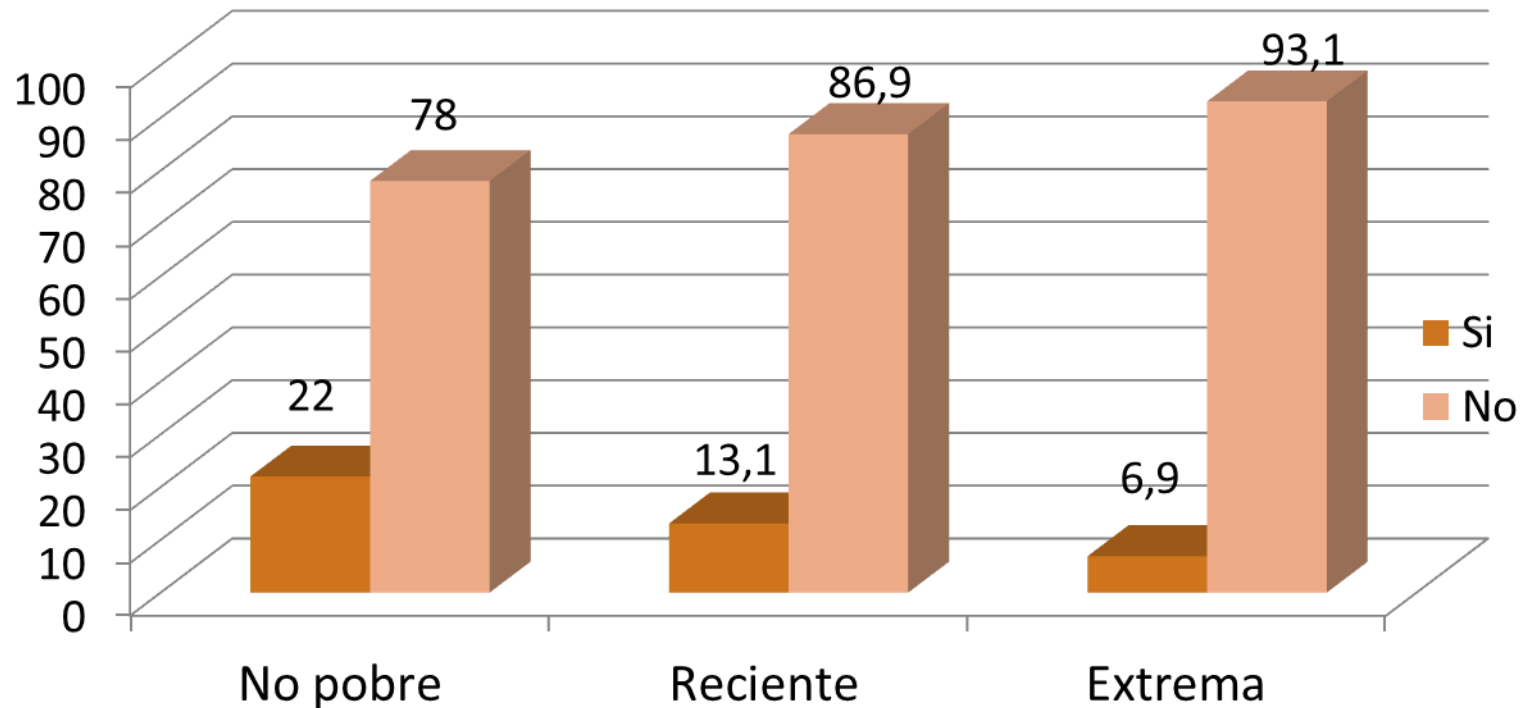

Características de la alimentación, muestra total y quintiles de ingresos

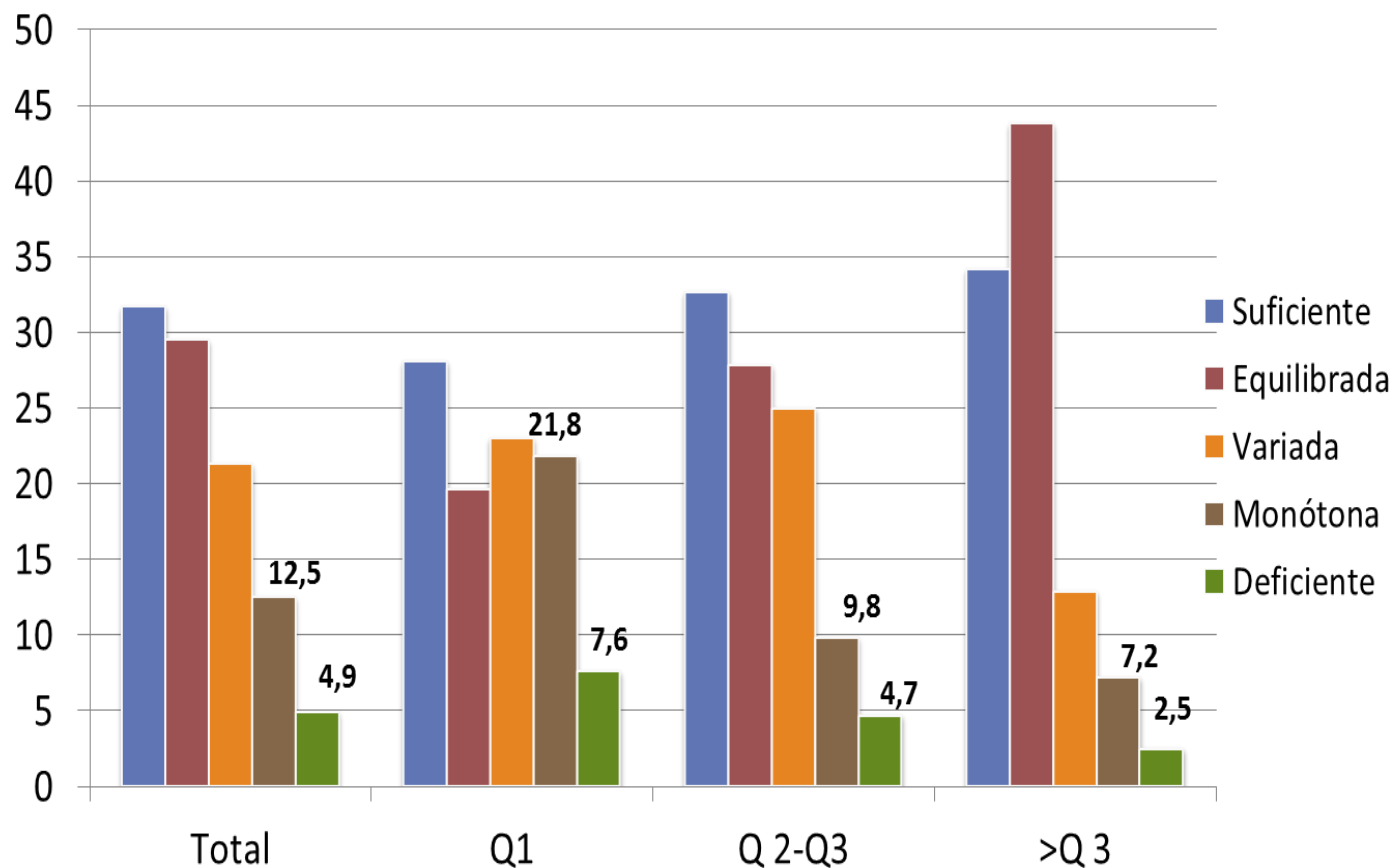

Enfermedades que los entrevistados relacionan con el consumo de alimentos. 2015

Enfermedades	%
Gastritis	25,00
Intoxicación	24,11
Parásitos (Amibiasis)	17,86
Bacterias	10,71
Hepatitis	2,68
Diabetes	2,68
Obesidad	1,79
Úlcera estomacal	1,79
Otros	13,7

Sólo 112 personas respondieron a esta pregunta (8%)

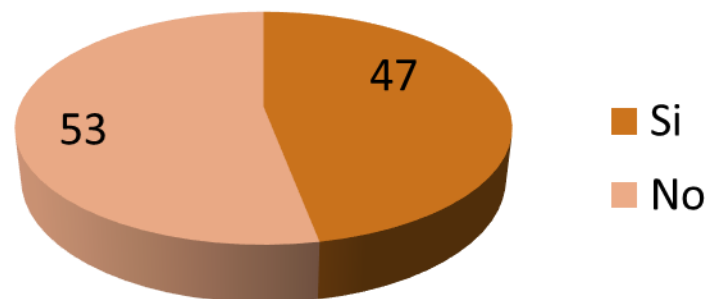

Distribución de los participantes según intensidad de AF. 2015

Intensidad	N	%
Sin actividad	771	53,0
Moderada	573	39,0
Intensa	118	8,0
Total	1462	100

Entre 2014 y 2015, el sedentarismo se incrementó desde **47%** **53%**
Disminuyó la actividad moderada de 44% a 39%.

Horas/día que dedica a ciertas actividades. 2015

Tipo de actividad	N	Media	DE
Actividad física	558	2h-8min	1,7
Dormir	1406	7h-42 min	1,5
TV, computador, otros	1277	3h-4min	2,1

Horas dedicadas a dormir según intensidad de la actividad física.

2015

Intensidad	N	Media
Ninguna	747	7h-50min
Moderada	540	7h-31min
Intensa	116	7h-43min
Total	1406	7h-41 min

ANOVA ($p = 0,001$)= Diferencias significativas en el tiempo promedio que se dedica a dormir según la intensidad de la actividad física.

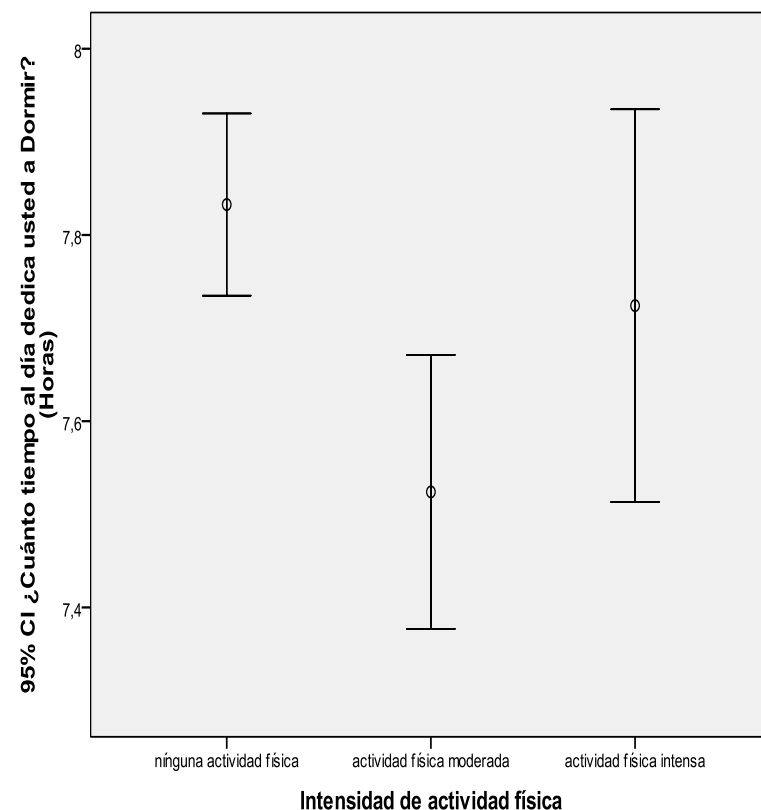

Scheffe=Diferencias entre quienes no realizan actividad física y los de actividad moderada ($p= 0,001$). Los sedentarios, duermen más que los que realizan actividad moderada.

Síntomas de depresión: Angustia y tristeza en los entrevistados . 2015

	Angustia		Tristeza	
	n	%	n	%
Todo el tiempo	193	13,2	129	8,8
Muchas veces	238	16,2	206	14,1
Pocas veces	540	36,9	561	38,3
Nunca	494	33,7	568	38,8
Total	1465	100,0	1464	100,0

ANOVA aplicadas separadamente: el tiempo promedio de AF ($p= 0,047$), dormir ($p= 0,121$) y ver TV ($p= 0,002$) según la periodicidad de las manifestaciones de angustia. La AF, TV y computador establecen diferencias significativas entre los individuos de acuerdo con la repetición de cuadros de angustia. Mayor AF en quienes presentan cuadros de angustia de menor frecuencia

Análisis de factores de riesgo determinados por ENCOVI Alimentación 2015

Actividad Física

- Sigue un patrón según estratificación social, que aumenta a medida que el estrato social es más alto
- Aún en las clases más bajas puede observarse que cuando hay un clima educativo más alto, aún estando en pobreza la actividad física aumenta. En las clases más altas al aparecer algún componente de pobreza, la actividad física disminuye

Compra de Alimentos

- Lo mismo ocurre para la compra de alimentos, la cual mejora en calidad proteica cuando el clima educativo es más alto aun en pobreza

Horas de
sueño

angustia

- ✓ Harina de maíz, arroz, pastas y grasas 40% de los alimentos de la canasta
- ✓ La proteína animal alimento de lujo. Pabellón y revoltillo en la mesa de pocos
- ✓ La compra se concentra en calorías más económicas, en perjuicio de la calidad de la alimentación
- ✓ Dieta de sobrevivencia, pocos alimentos aportan las calorías de la dieta
- ✓ Clase media en extinción, arropada por la pobreza de ingreso
- ✓ Los factores que previenen enfermedades crónicas tipo Obesidad y Diabetes tipo 2, como una dieta adecuada y realizar ejercicios, no están al alcance de la mayoría

- ✓ Venezuela empobrecida: Pobreza 81% y 34,4% pobreza reciente
- ✓ 12,1% hacen 2 o menos comidas al día, de estos, 40% están en Q1
- ✓ La compra de alimentos en 2015 disminuyó a niveles críticos
- ✓ El precio de las comidas fuera del hogar aumentó (368-497%)
- ✓ Sedentarismo aumentó y la actividad moderada disminuyó
- ✓ Angustia (29%) y tristeza (23%), ante la situación del país
- ✓ La inseguridad alimentaria en el acceso es de 93% en los pobres
- ✓ Insuficiencia del ingreso, inflación y escasez destruyen la alimentación

- ✓ Desde el punto de vista de sugerencias para políticas públicas:
- ✓ Desarrollar estrategias educativas que integren los elementos del balance energético: ingesta alimentaria y actividad física es importante pues estos resultados demuestran la importancia del clima educativo aún en las condiciones mas adversas
- ✓ Diseñar estrategias de difusión para lograr que la información académica pueda permear a todos los sectores
- ✓ Implementar un monitoreo y evaluación constante de la situación alimentaria y nutricional del país, tal como se ha venido realizando con ENCOVI en los últimos dos años, sin embargo debe reiterarse que debe publicarse la data del SISVAN actualizada para cotejar la realidad alimentaria, con la nutricional del país
- ✓ Estos datos están a la disposición para ser utilizados en beneficio de la población del país que tanto requiere un cambio en las políticas públicas alimentarias y nutricionales

Lineamientos de políticas públicas desde las organizaciones sociales
Análisis de las condiciones de vida



Encuesta sobre Condiciones de Vida
Venezuela (2014 y 2015)

Salud

Academia Nacional de Medicina
21 de junio de 2016

Marino J. González R.
Elena M. Rincón O.
Unidad de Políticas Públicas-USB

- **Shock**
 - **Político**
 - **Económico**
 - **Social**

- **Restricciones de información**

- **Mortalidad (no disponible, 2012)**
- **Morbilidad (mediados 2015)**
- **Discapacidad (No)**
- **Desempeño de servicios (No)**
- **Encuestas**
 - **Servicios**
 - **Equidad**
 - **Calidad**
 - **Opinión**

- **Condiciones de salud**
 - **Composición de la población**
 - **Morbilidad**
- **Servicios de atención**
- **Protección financiera**

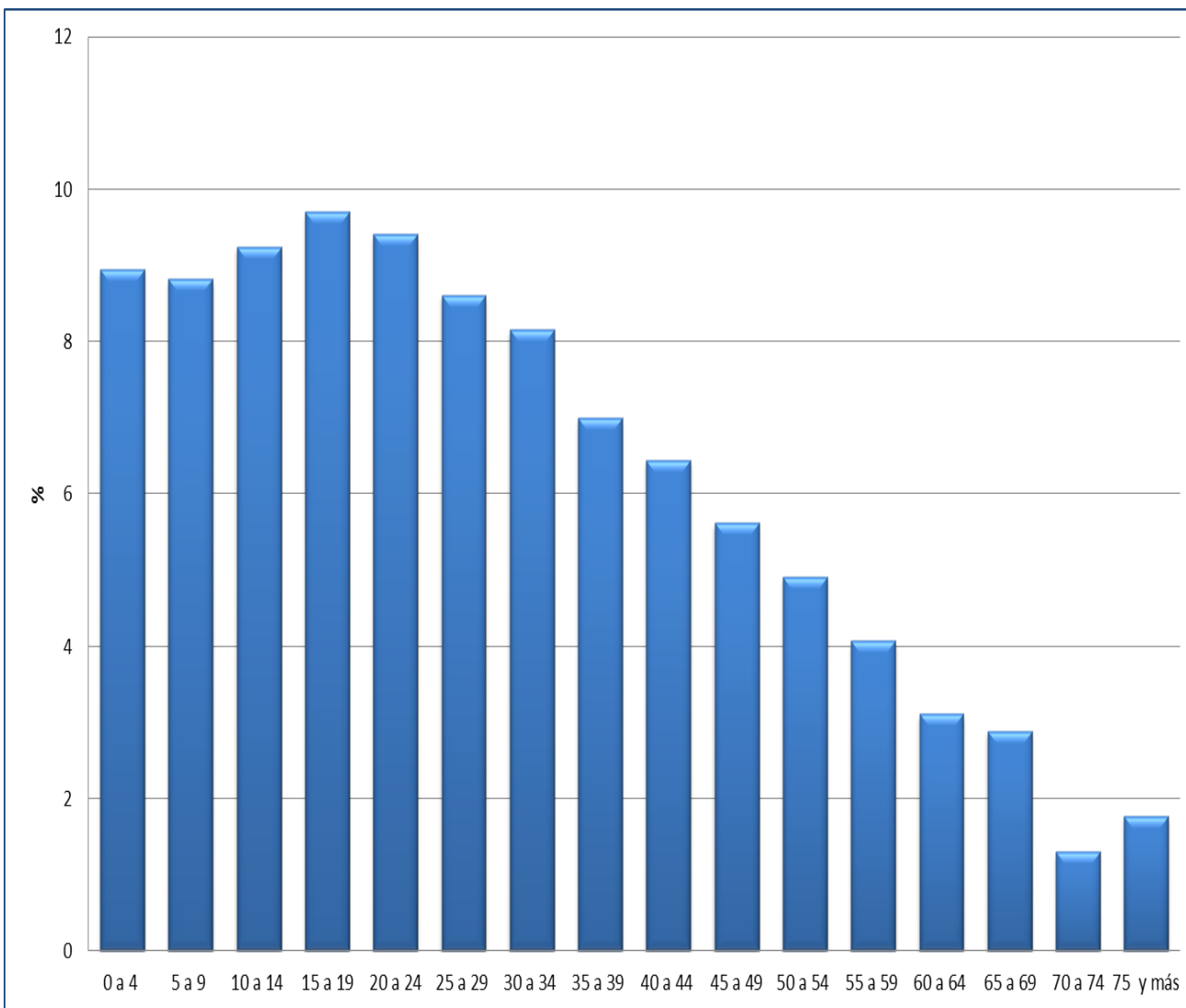

Fuente: UCV-UCAB-USB. ENCOVI 2015

- 37% de la población es mayor a 35 años.
- Las demandas de servicios de salud se incrementan cuando la población de adultos mayores aumenta.

- Enfermedades Cardiovasculares
 - Muertes en 2012: 30.467 (20,58%)
 - Primera causa de muerte
 - Infarto Agudo del Miocardio: 20.360 (13,75%)
- Diabetes
 - Muertes en 2012: 10.528 (7,11%)
 - Diabetes no insulino dependiente: 7.889 (5,33%)

Sin avances en la mortalidad por Infarto Agudo del Miocardio (IAM)

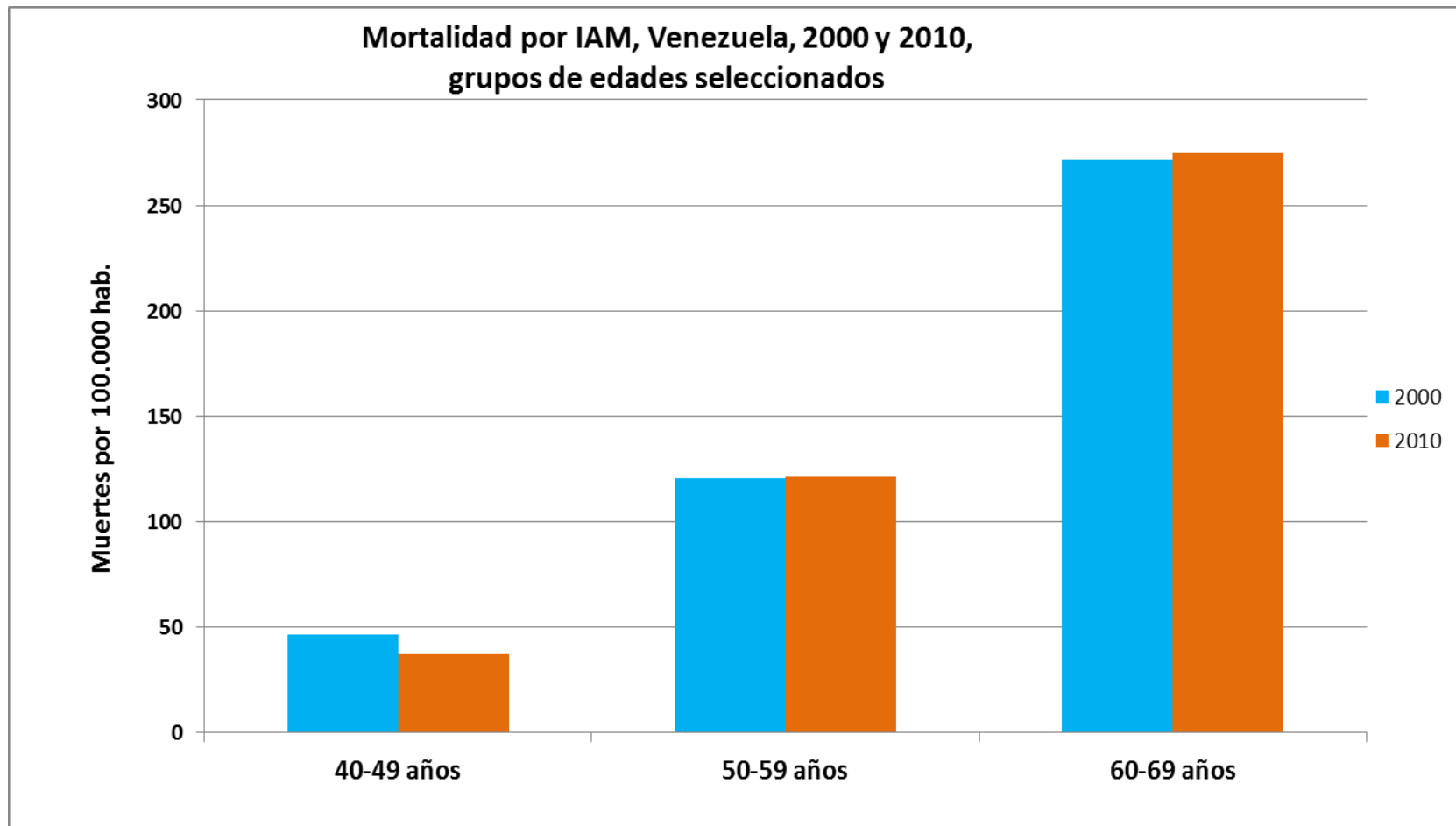

Fuente: MPPS. Anuarios de Mortalidad (varios años)

Aumento de la mortalidad por Diabetes Mellitus en los grupos de más edad

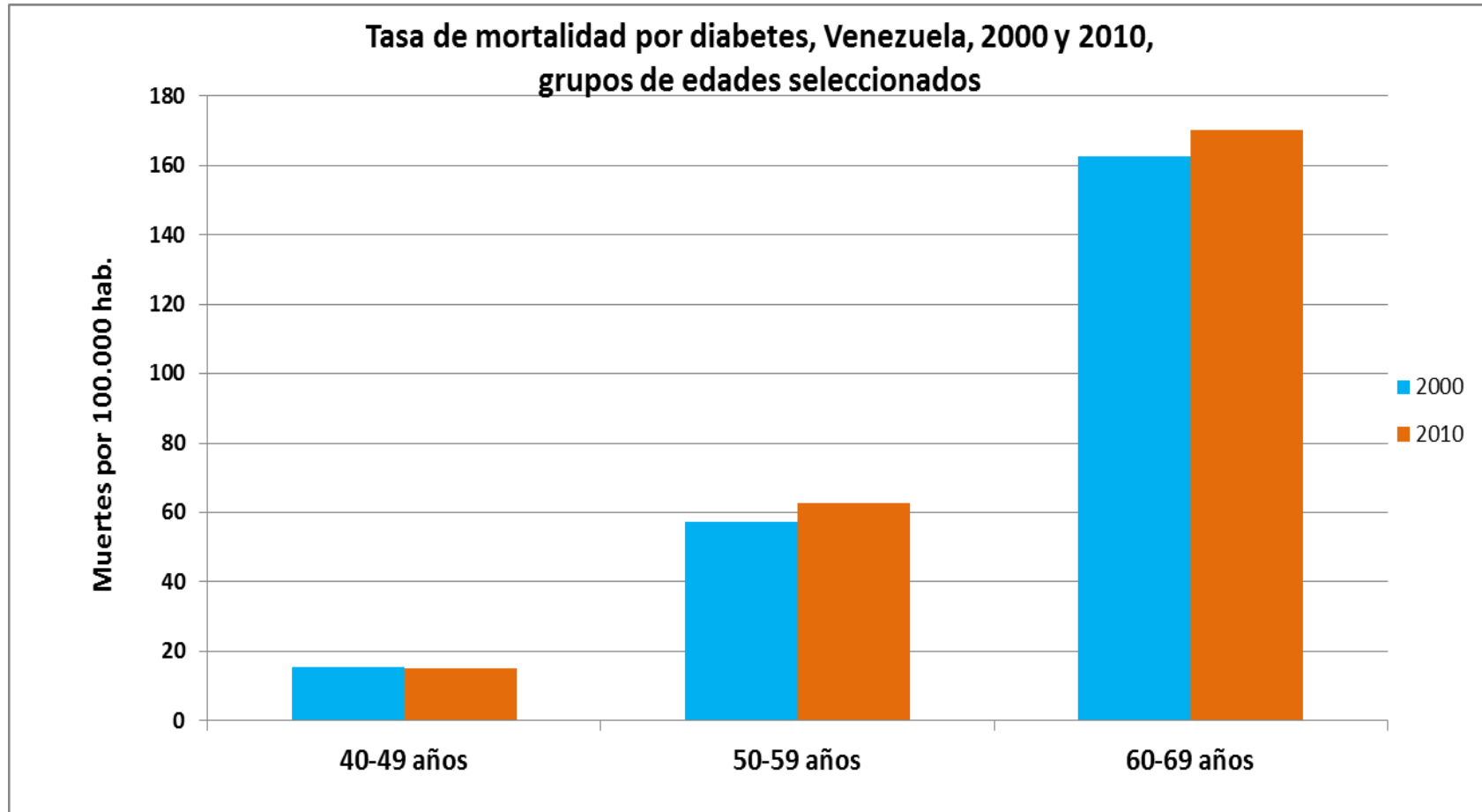

Fuente: MPPS. Anuarios de Mortalidad (varios años)

- **Hipertensión arterial y diabetes**
- **Morbilidad reportada**

- **Hipertensión arterial**
 - 100 % diagnóstico
 - 100 % tratamiento adecuado

- **Diabetes**
 - 100 % diagnóstico
 - 100 % tratamiento adecuado

- **Cobertura Universal de Salud**
 - 80%
 - América Latina: ?

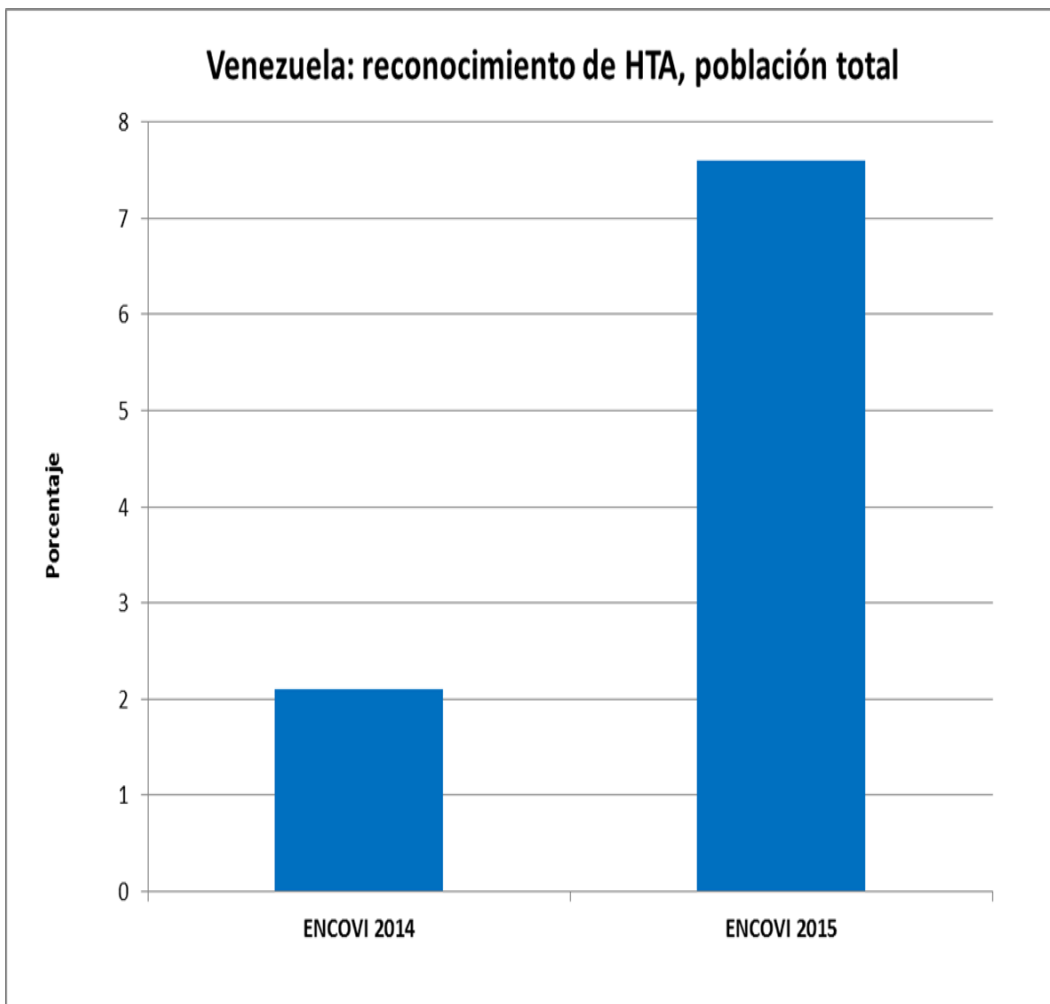

Fuente: UCV-UCAB-USB. ENCOVI 2014, 2015

- 7,5 % de la población reconoce que tiene hipertensión arterial
- Estudios de prevalencia en varias ciudades del país señalan que afecta entre 24-39% de la población.
- La brecha de conocimiento por parte de la población indica la necesidad de actividades permanentes de información y seguimiento.

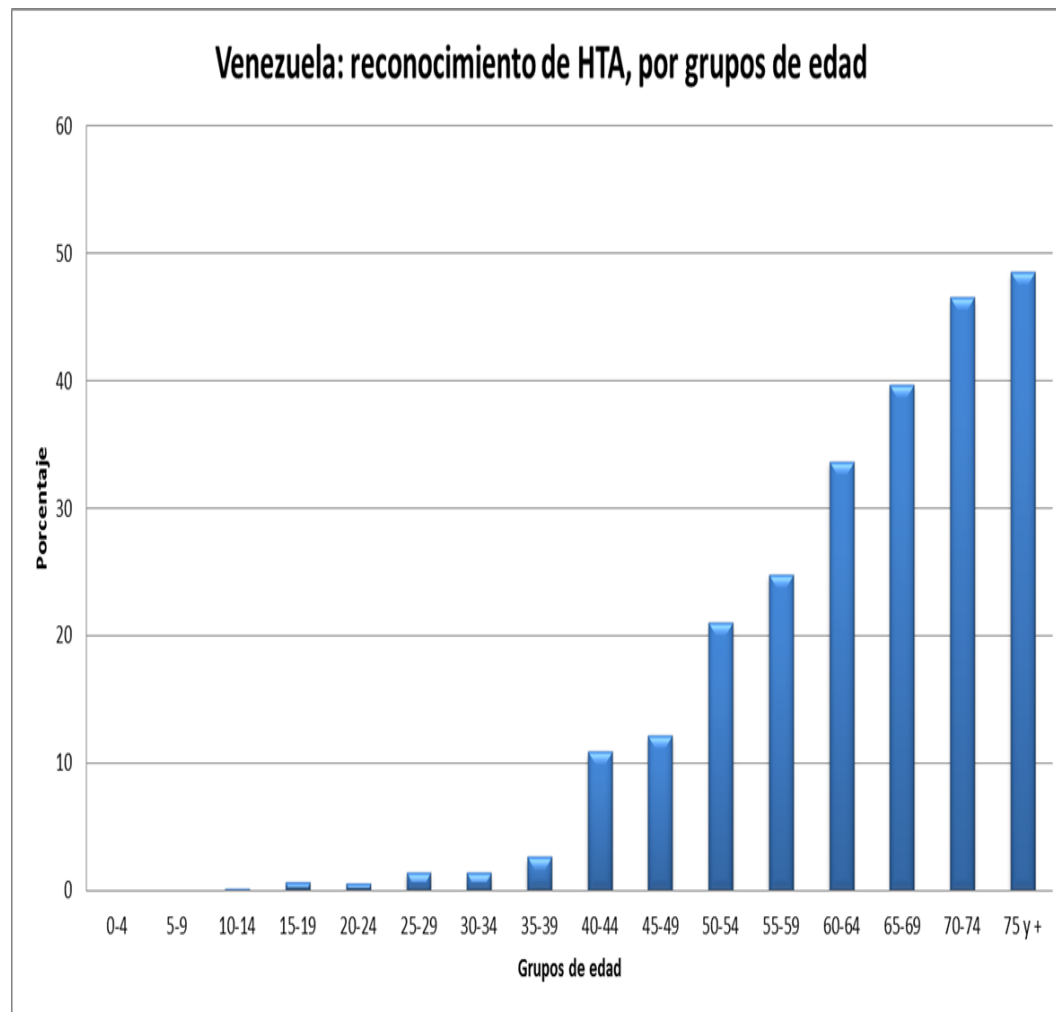

Fuente: UCV-UCAB-USB. ENCOVI 2015

- El reconocimiento de la enfermedad aumenta con la edad.
- En el grupo de mayor reconocimiento (66-69 años), es probable que reconozcan la enfermedad apenas una tercera parte de la población.
- Importancia de los grupos 35 a 39 años, y 40-49 años.

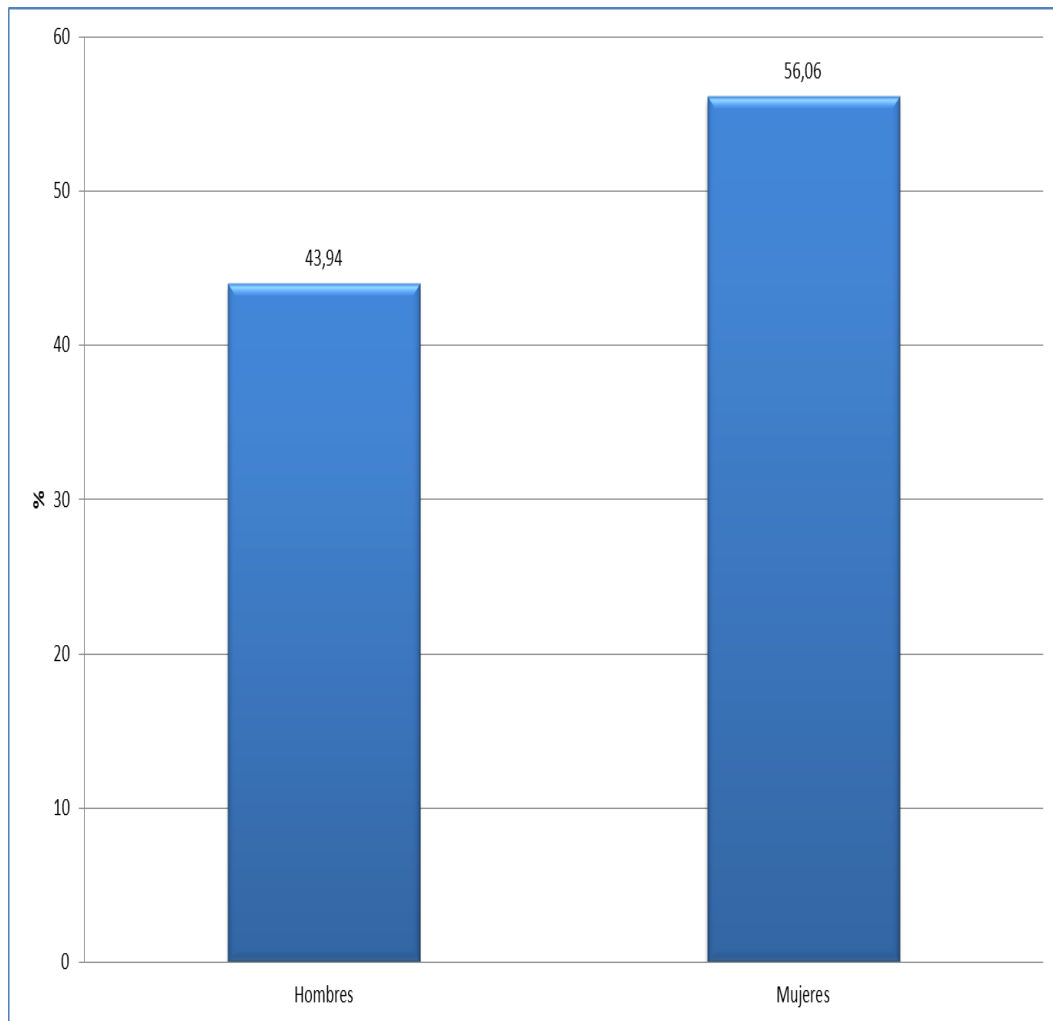

Fuente: UCV-UCAB-USB. ENCOVI 2015

- Las mujeres reconocen 17% más que los hombres que tienen hipertensión arterial.
- En los grupos de menor edad, la prevalencia de la hipertensión arterial tiende a ser mayor en hombres.
- En los grupos de mayor edad la prevalencia de hipertensión arterial tiende a ser mayor en mujeres.

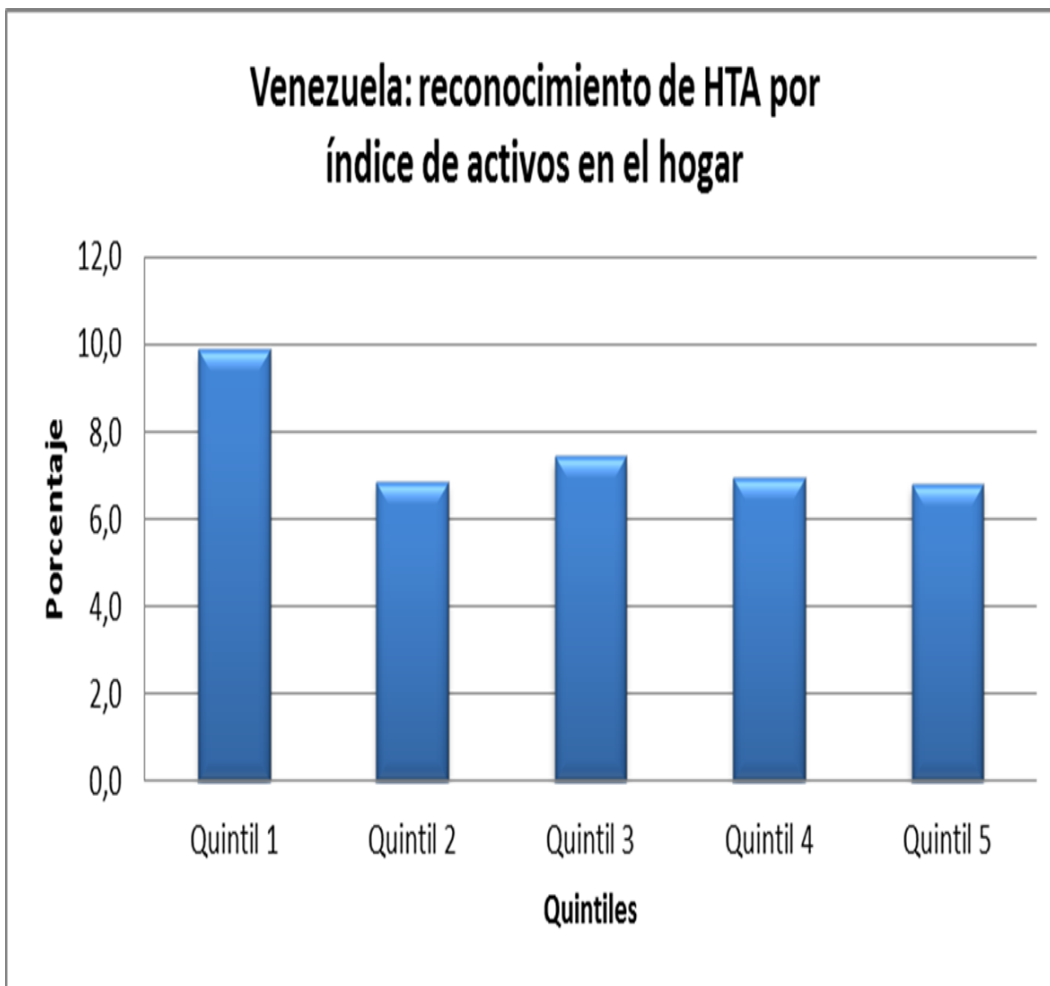

Fuente: UCV-UCAB-USB. ENCOVI 2015

- En los hogares de menor cantidad de bienes, el reconocimiento de la enfermedad es mayor.
- En los hogares de mayor cantidad de bienes, el reconocimiento de la enfermedad es menor.

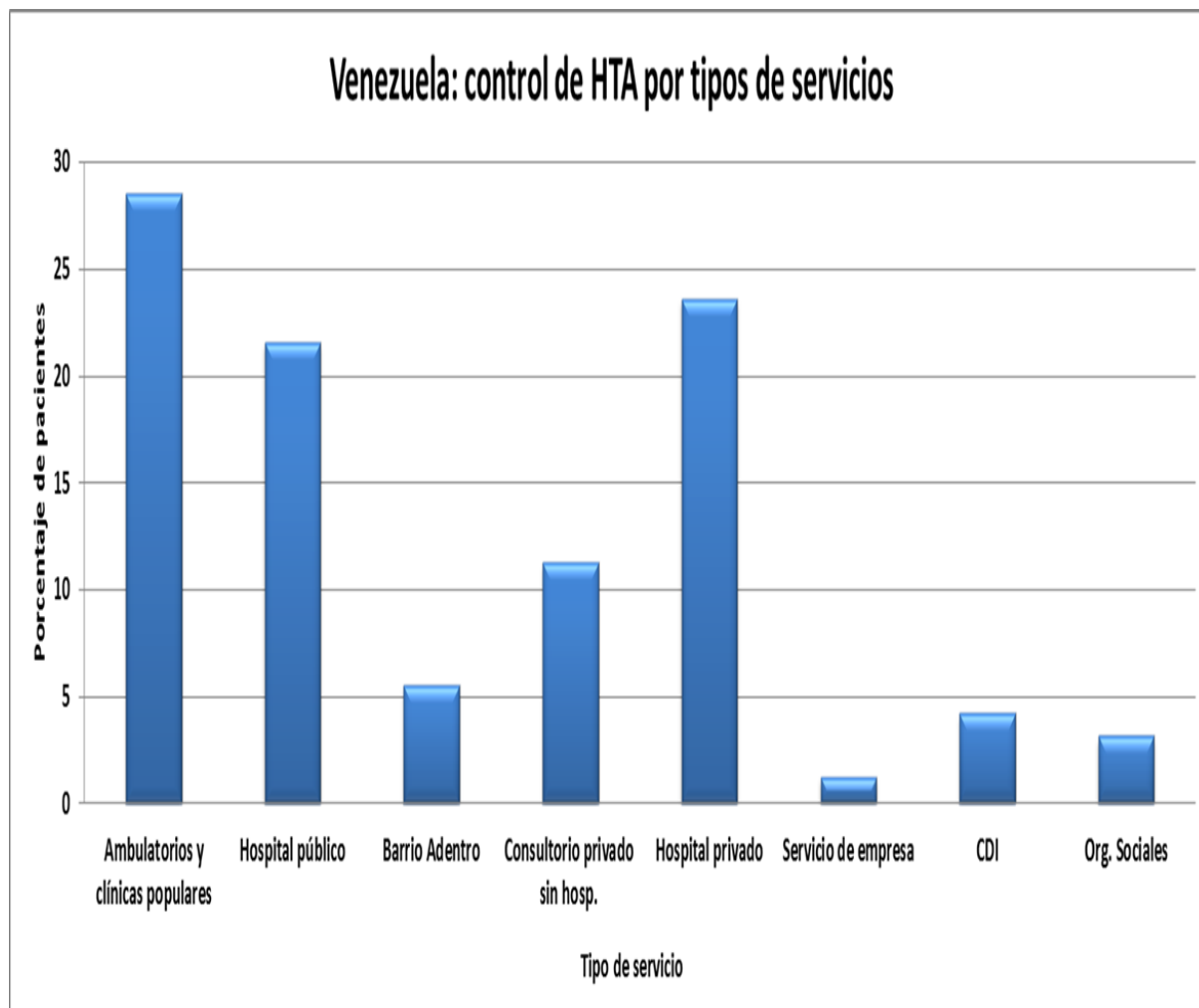

Fuente: UCV-UCAB-USB. ENCOVI 2015

- 28% de las personas con hipertensión acuden a ambulatorios y clínicas populares.
- 21% de las personas acude a los hospitales del sector público
- Cerca de 33% de la población acude a hospitales y clínicas privadas
- Cerca de 10% de la población acude a los CDI y Barrio Adentro.

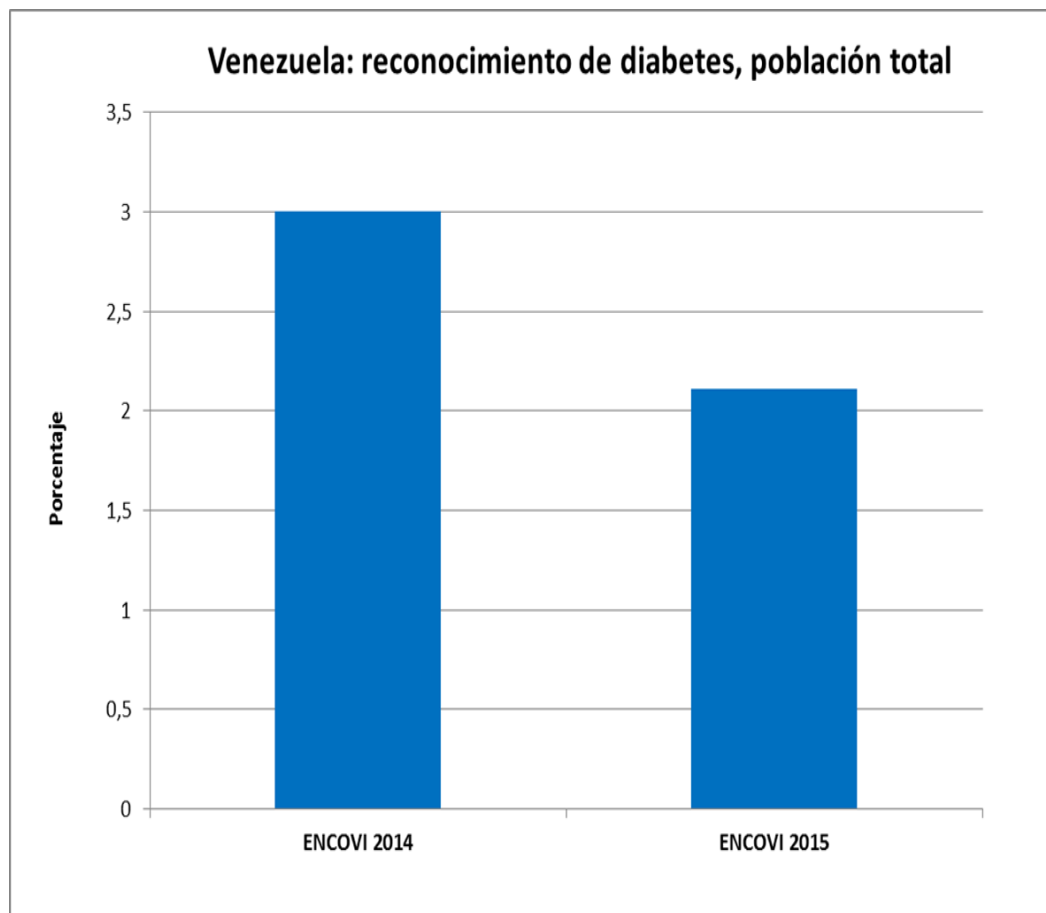

Fuente: UCV-UCAB-USB. ENCOVI 2014, 2015

- 2,11% de la población reconoce que tiene diabetes
- Estudios de prevalencia en varias ciudades del país señalan que afecta entre 6-10% de la población.
- La brecha de conocimiento por parte de la población indica la necesidad de actividades permanentes de información y seguimiento.

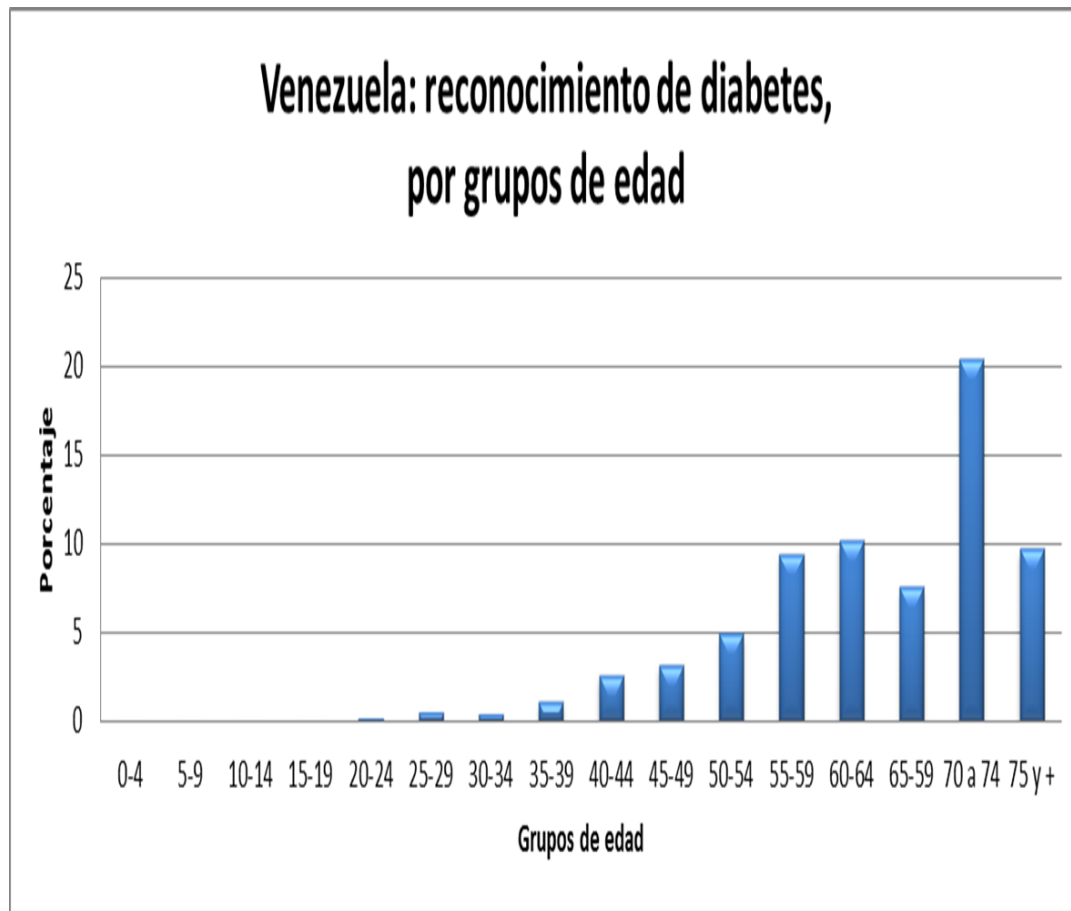

Fuente: UCV-UCAB-USB. ENCOVI 2015

- El reconocimiento de la enfermedad aumenta mucho más con la edad.
- El reconocimiento de la diabetes varía entre 10-20% en los grupos de más edad.
- La prevalencia podría alcanzar a proporciones muy altas de la población en los grupos de mayor edad.

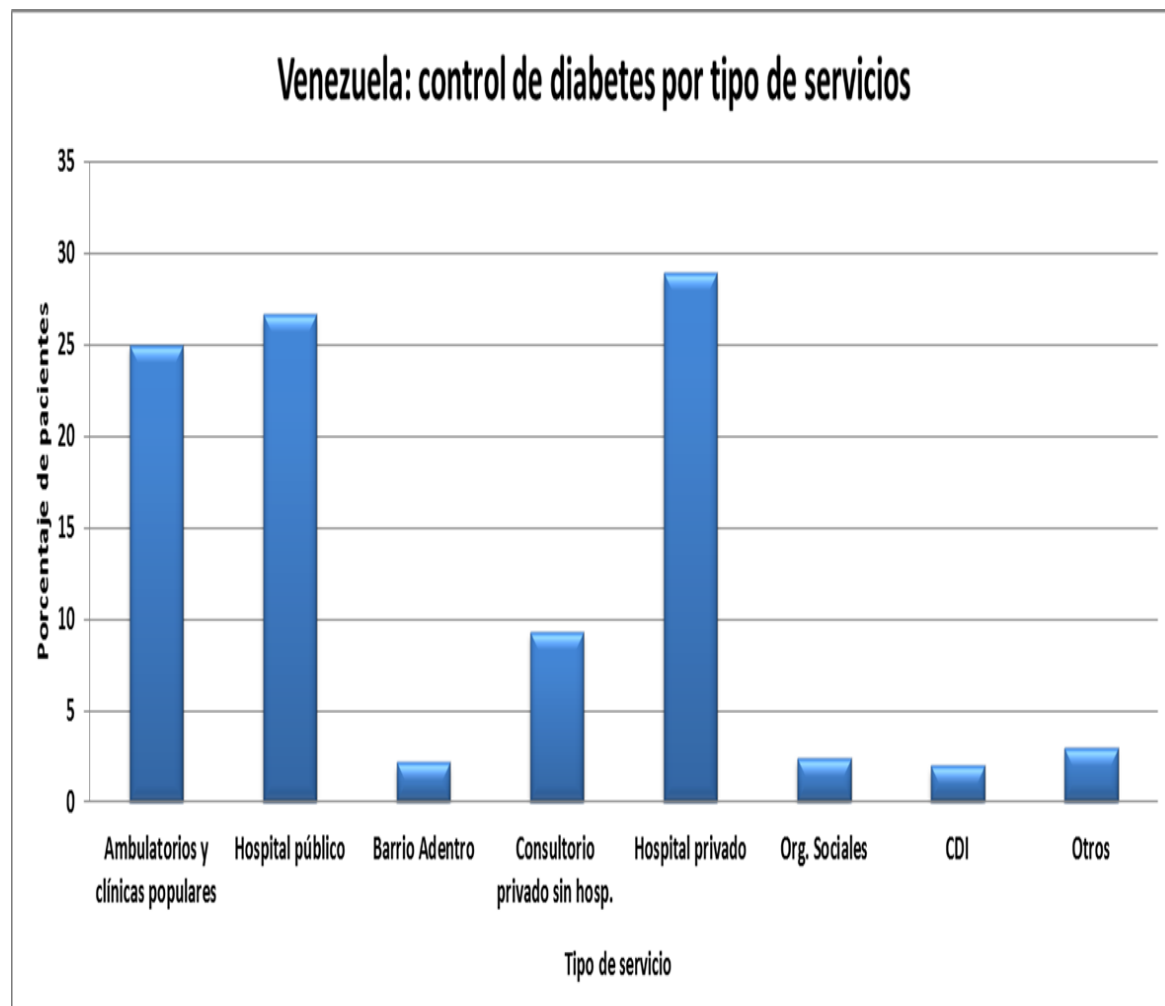

Fuente: UCV-UCAB-USB. ENCOVI 2015

- 24% de las personas con diabetes acuden a ambulatorios y clínicas populares.
- 26% de las personas acude a los hospitales del sector público
- Cerca de 38% de la población acude a hospitales y clínicas privadas
- Menos de 5% de la población acude a los CDI y Barrio Adentro.

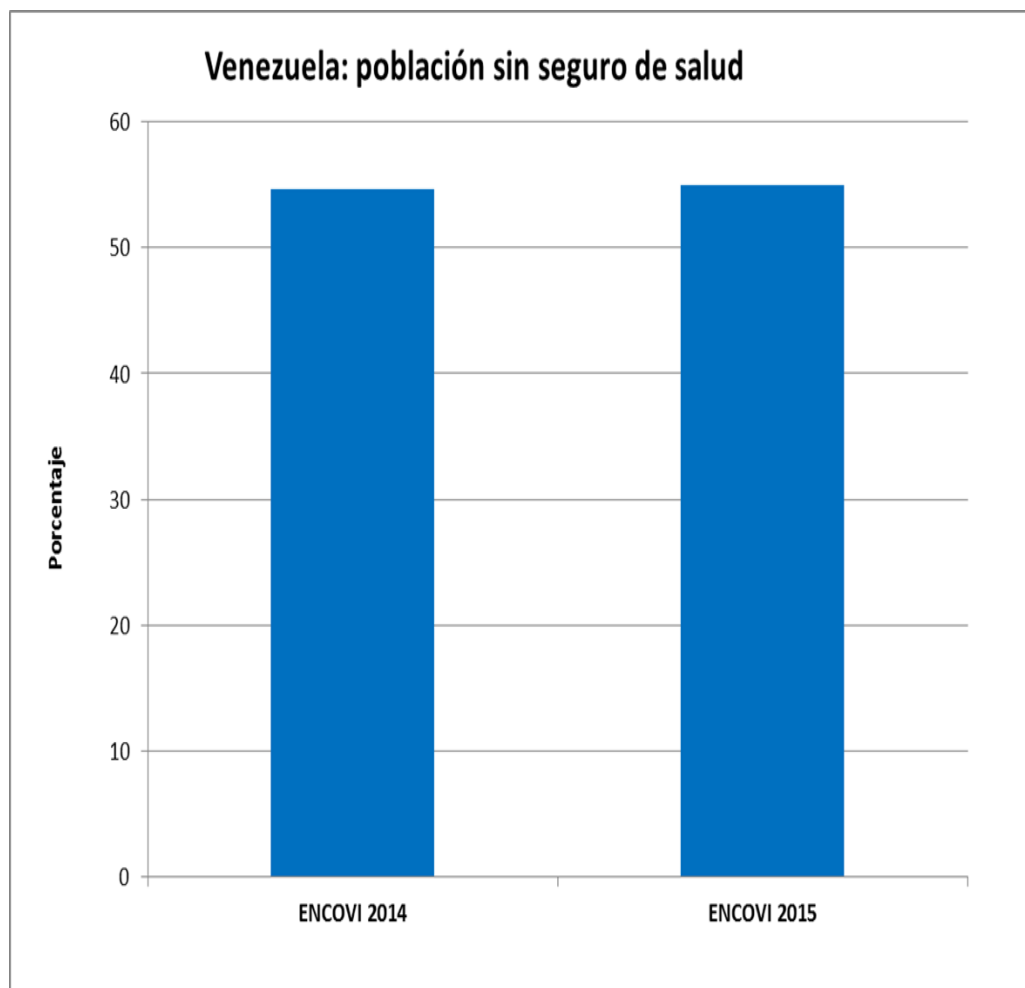

Fuente: UCV-UCAB-USB. ENCOVI 2014, 2015

- Más de 50% de la población no tiene planes de seguros de atención médica

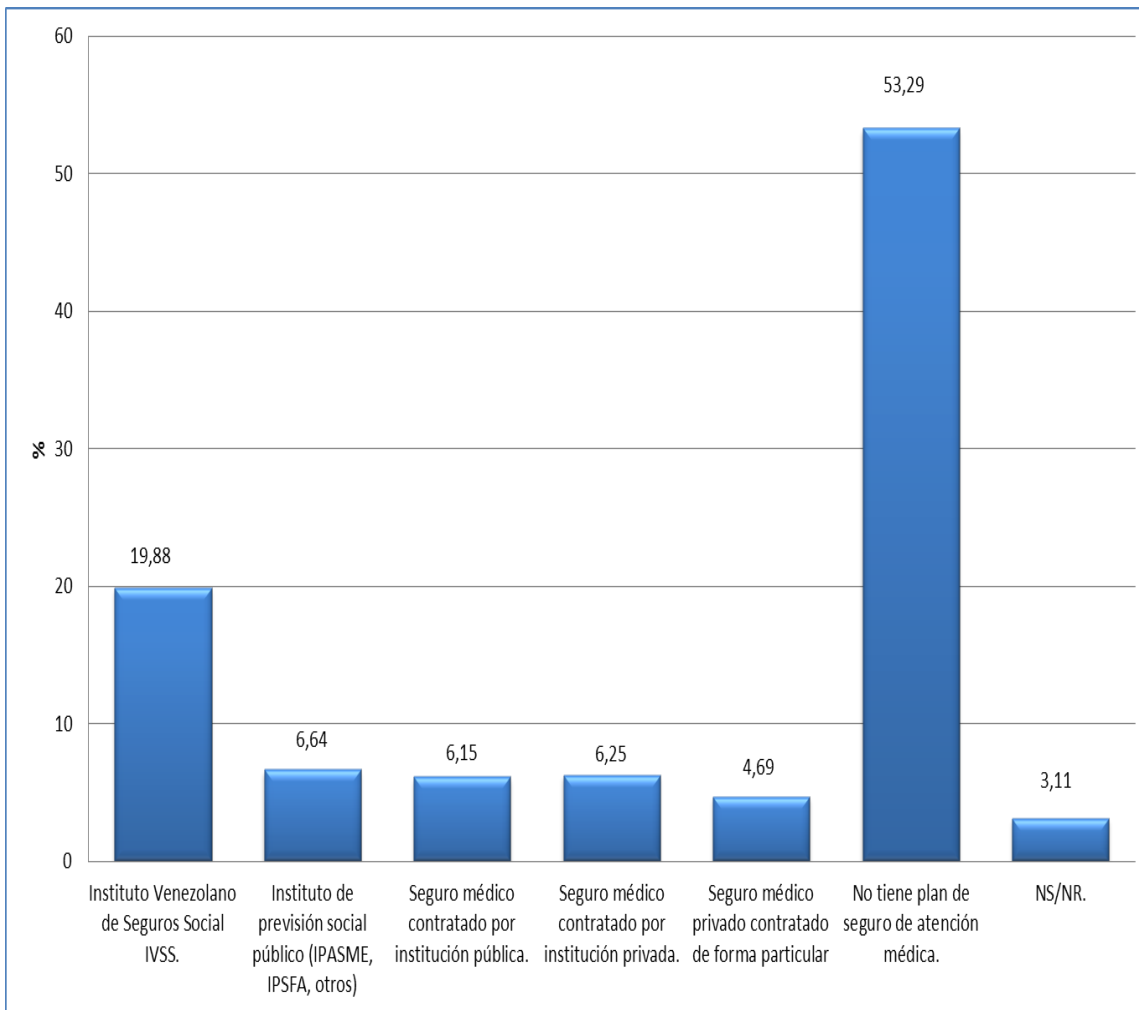

Fuente: UCV-UCAB-USB. ENCOVI 2015

- Cobertura del IVSS es poco menos de 20%
- 16% de la población tiene seguros privados de salud

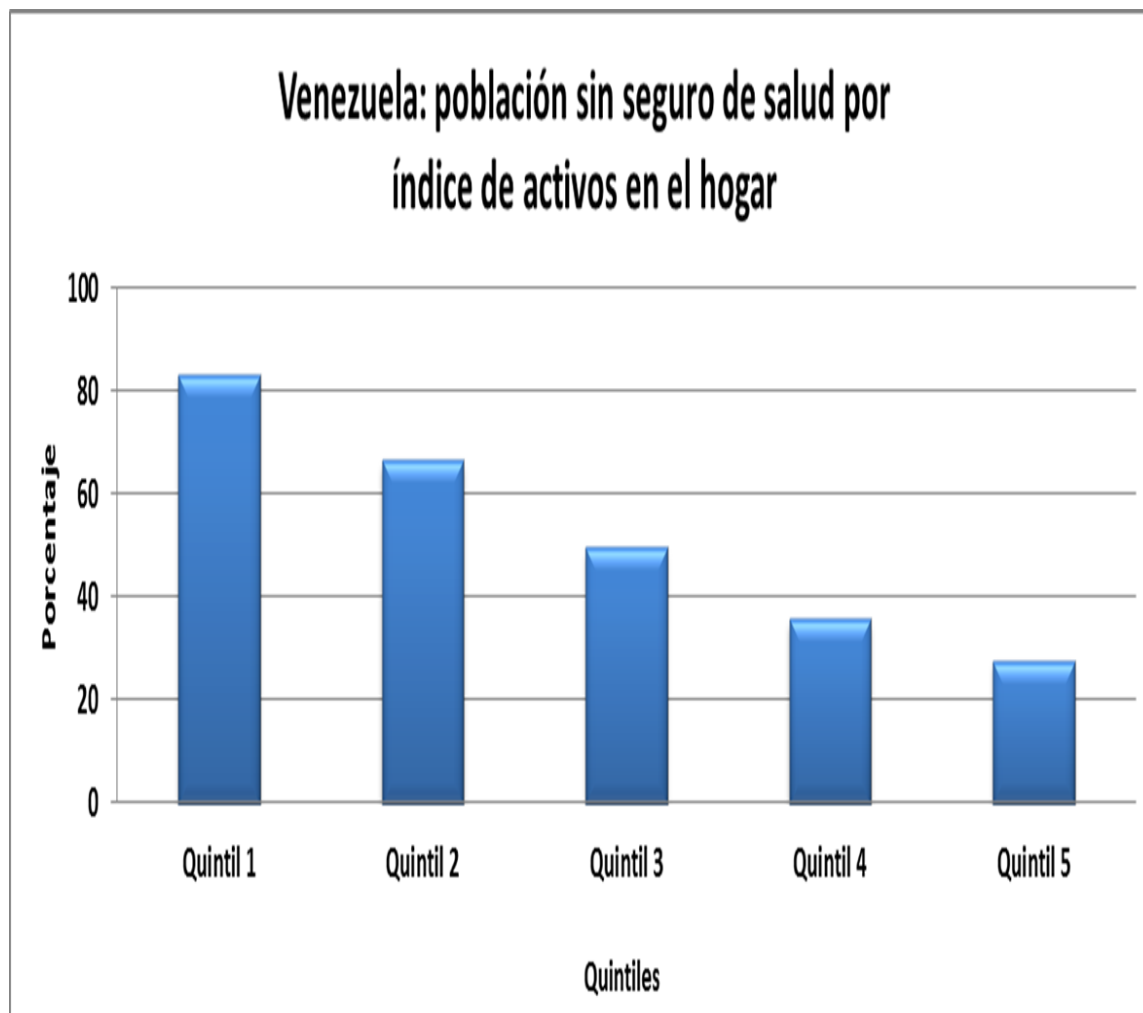

Fuente: UCV-UCAB-USB. ENCOVI 2015

- El porcentaje de población sin seguro en el quintil con menos activos es tres veces mayor al del quintil con mayor cantidad de activos

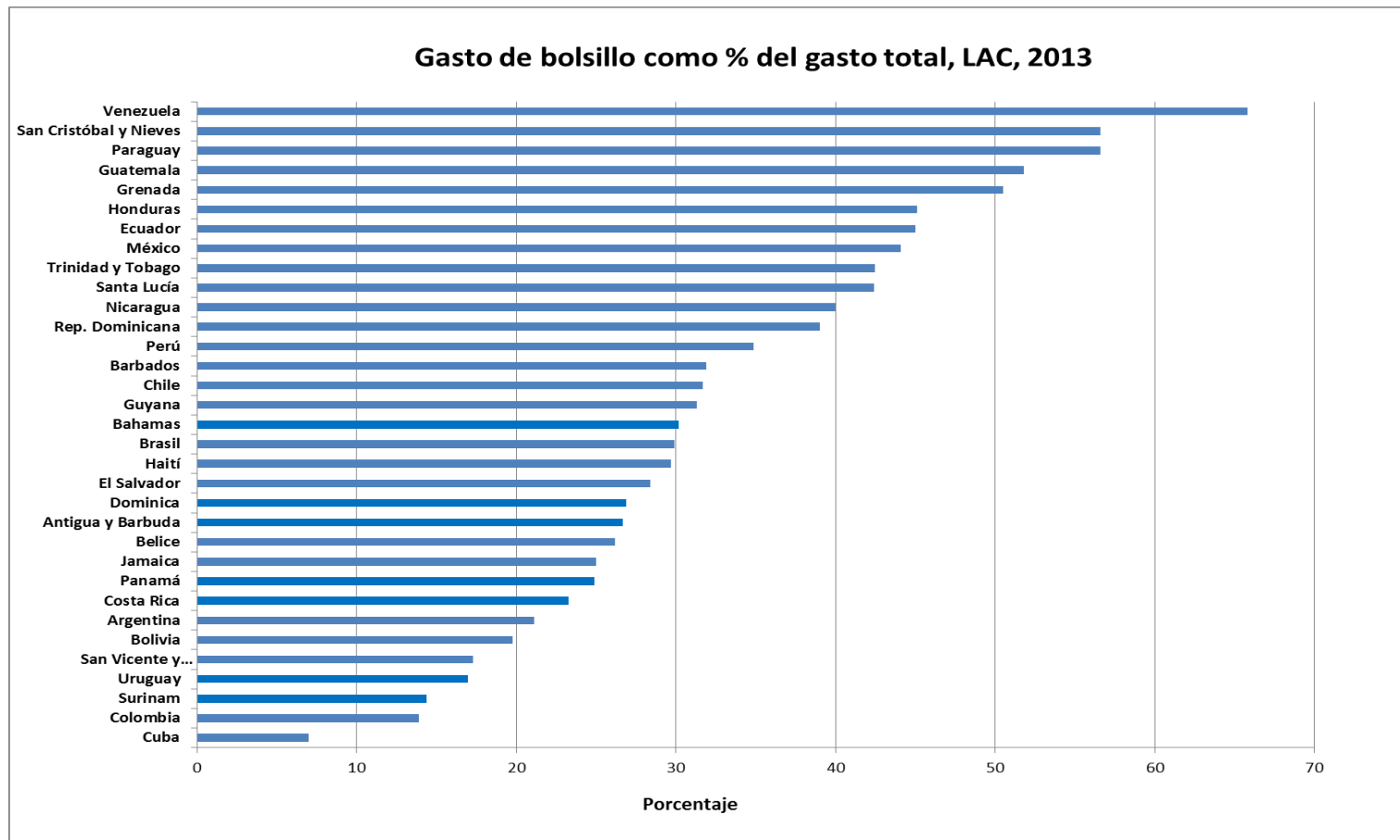

Fuente : OMS

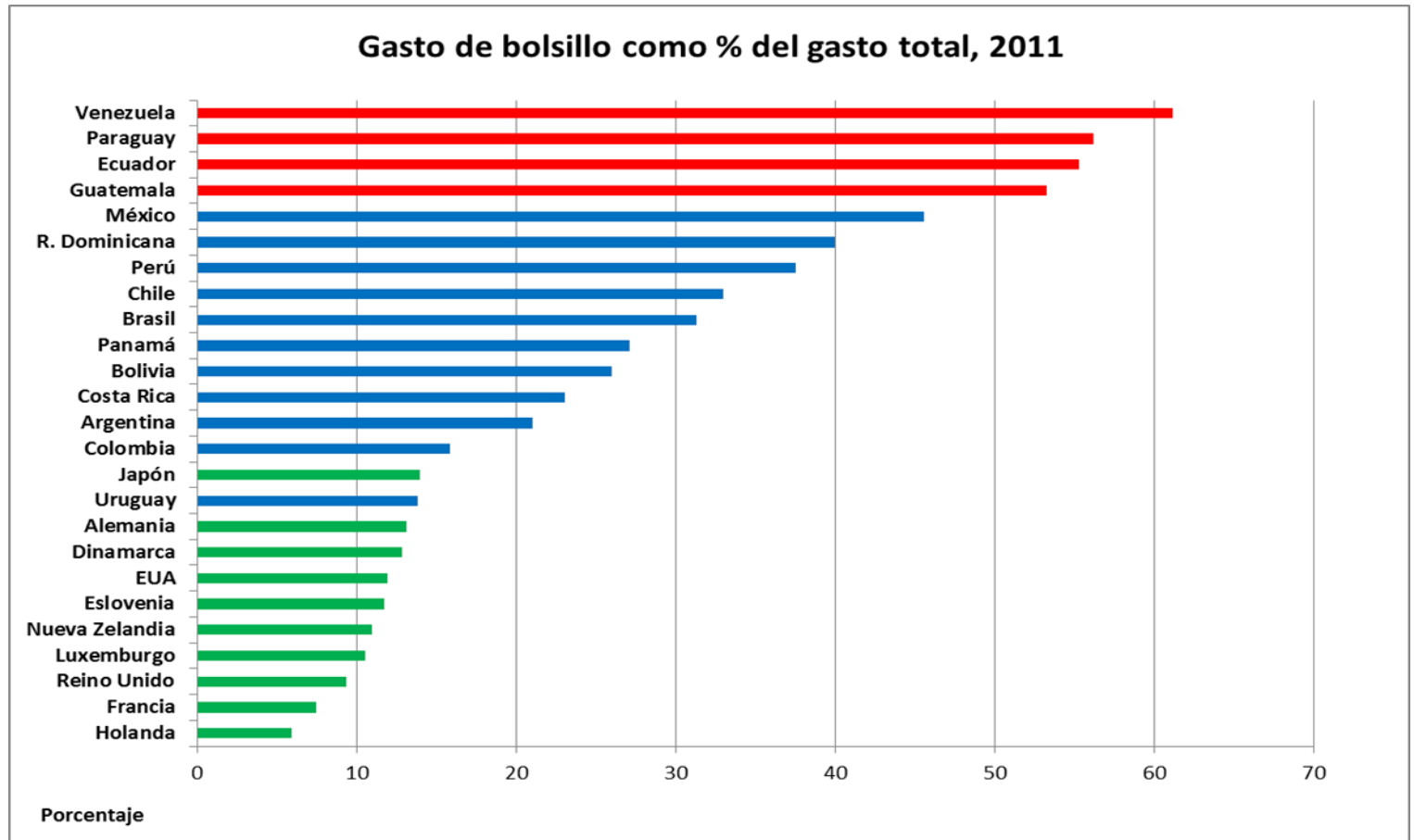

Fuente : OMS, OECD

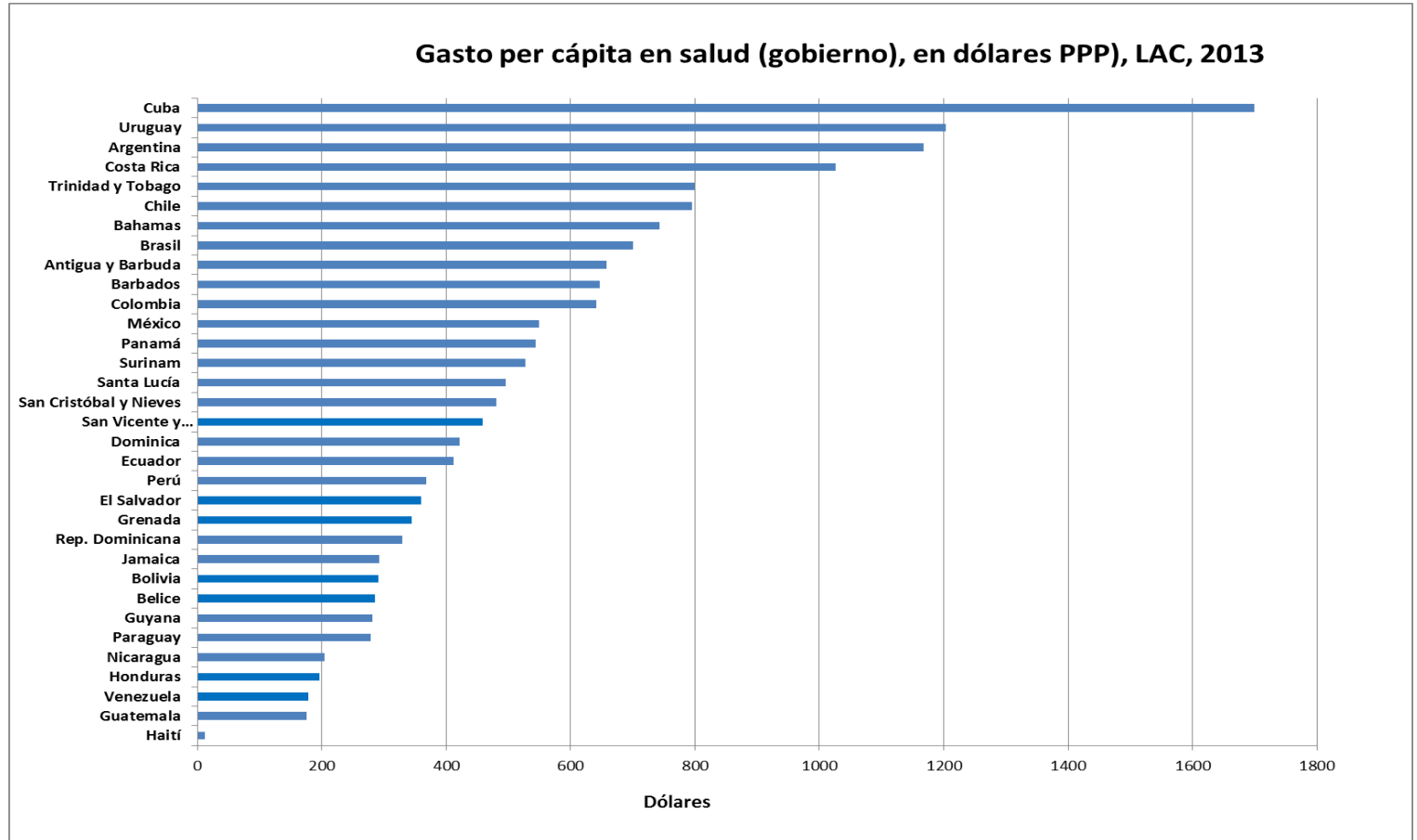

Fuente : OMS

- **Enfermedades crónicas en mayores de 40 años**
- **Importancia de la red de servicios**
- **Alta desprotección financiera**

- **Financiamiento público**
- **Organización**
 - Red de servicios
 - Descentralización
- **Prestación de servicios**
 - Comunicación y salud pública
 - Enfermedades crónicas

- **Importancia de la investigación**
- **Exigencia de proporciones**
- **Cobertura Universal de Salud 2030**

Gracias

Lineamientos de políticas públicas desde las organizaciones sociales
Análisis de las condiciones de vida



Encuesta sobre Condiciones de Vida
Venezuela 2015

Seguridad Personal

Roberto Briceño-León y Alberto Camardiel
Laboratorio de Ciencias Sociales
LACSO



Entre las condiciones de la vida de una población es relevante la seguridad pues implica...

- El derecho a la vida
- El derecho a la integridad física
- El derecho a una vida libre de miedos
- El derecho a la libertad

Nueve de cada diez venezolanos considera que la violencia ha aumentado en el país

¿Considera Ud. que en el último año la violencia en el país ha...?

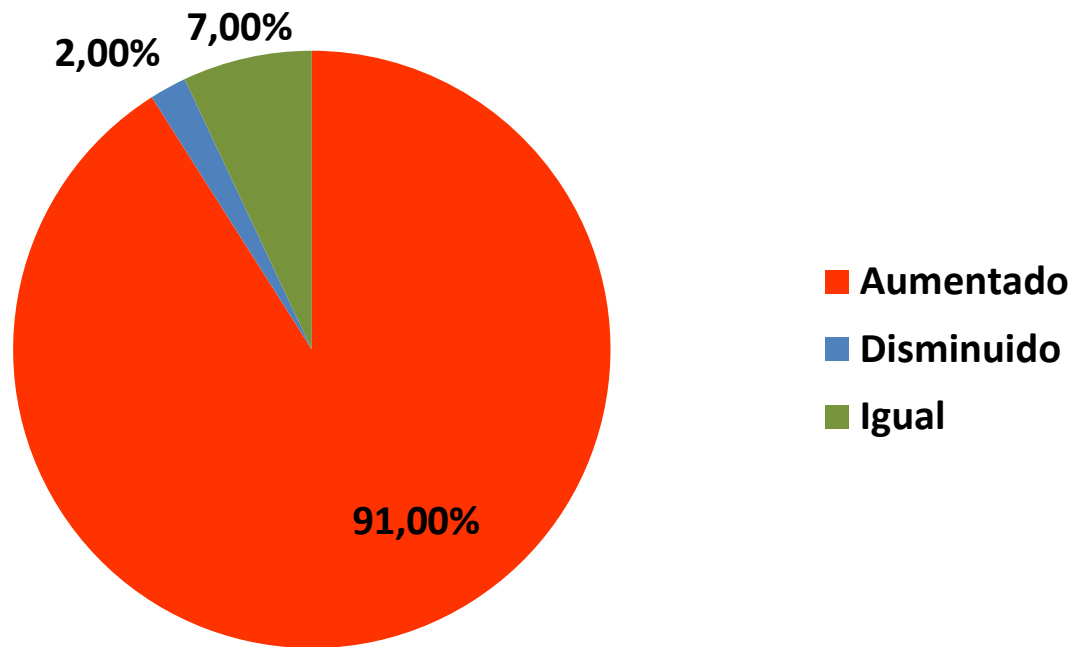

Fuente: Encuesta Nacional de Condiciones de Vida. 2015.

¿Considera Ud. que en el último año la violencia en el país ha...?

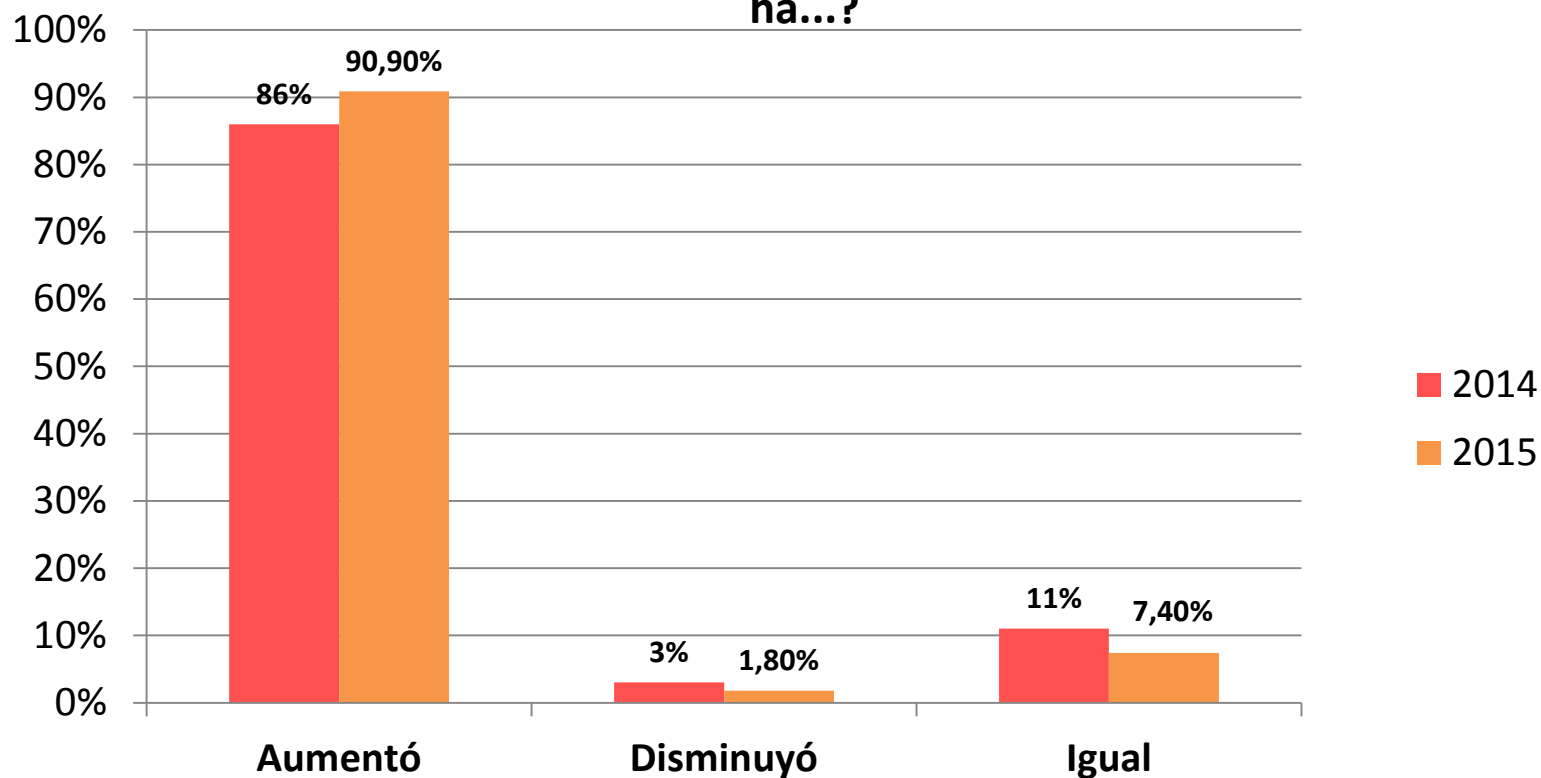

Fuente: Encuesta Nacional de Condiciones de Vida. 2015.

Cinco de cada diez venezolanos considera que la violencia ha aumentado en su comunidad

¿Considera Ud. que en el último año la violencia en su comunidad ha...?

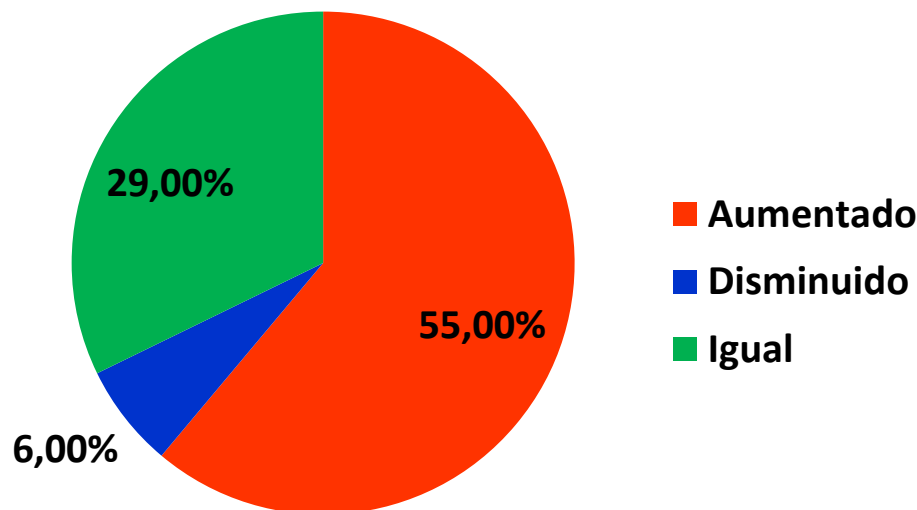

Fuente: Encuesta Nacional de Condiciones de Vida. 2015.

* El porcentaje (%) faltante corresponde a las no respuestas (NR)

Uno de cada cinco entrevistados fue víctima de un delito

¿Podría decirme si Ud. ha sido víctima de un delito en los últimos 12 meses?

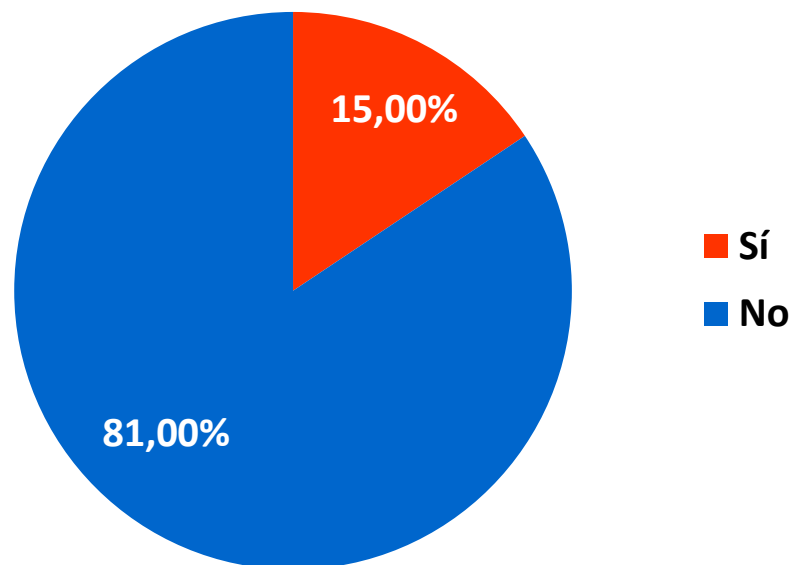

Fuente: Encuesta Nacional de Condiciones de Vida. 2015.

En uno de cada cuatro hogares hubo una persona víctima de un delito

¿Algún otro miembro de este hogar ha sido víctima de un delito?

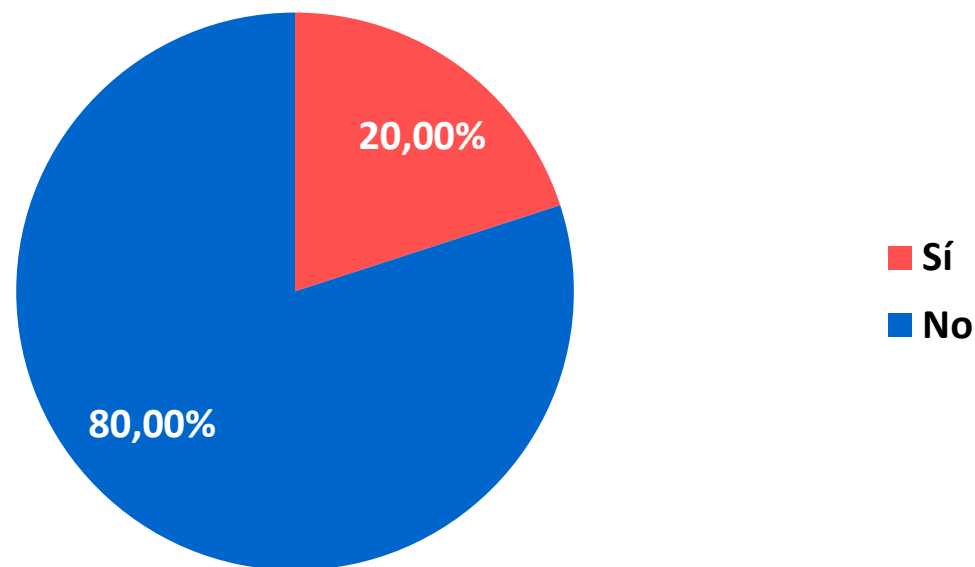

Fuente: Encuesta Nacional de Condiciones de Vida. 2015.

Seis de cada diez delitos sufridos no son reportados a la policía

¿Se denunció ante las autoridades el o los delito(s)?

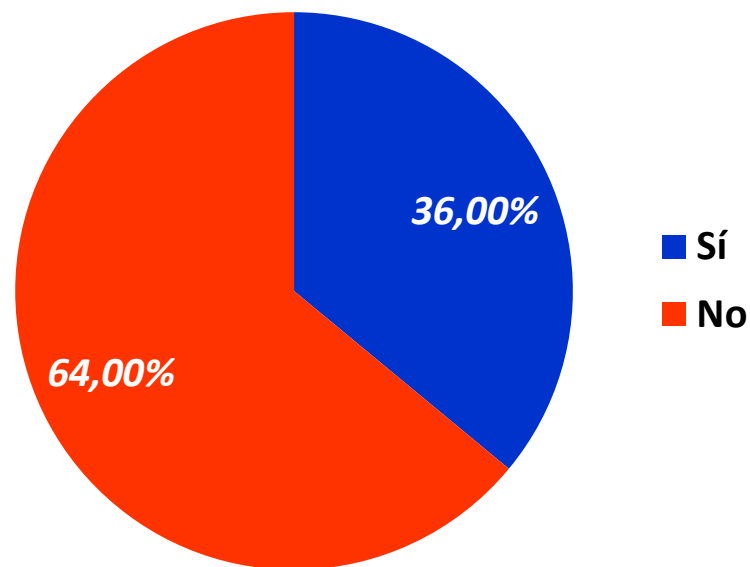

Fuente: Encuesta Nacional de Condiciones de Vida. 2015.

Cuando detallamos estos datos vemos que



- En uno de cada cinco hogares (20%) algún miembro de ese hogar fue víctima del delito
- 6% hogares fue poli-victimizado en el último año

La mayoría de las personas tiene miedo y en todas partes

¿Qué tan temeroso está Ud. ...

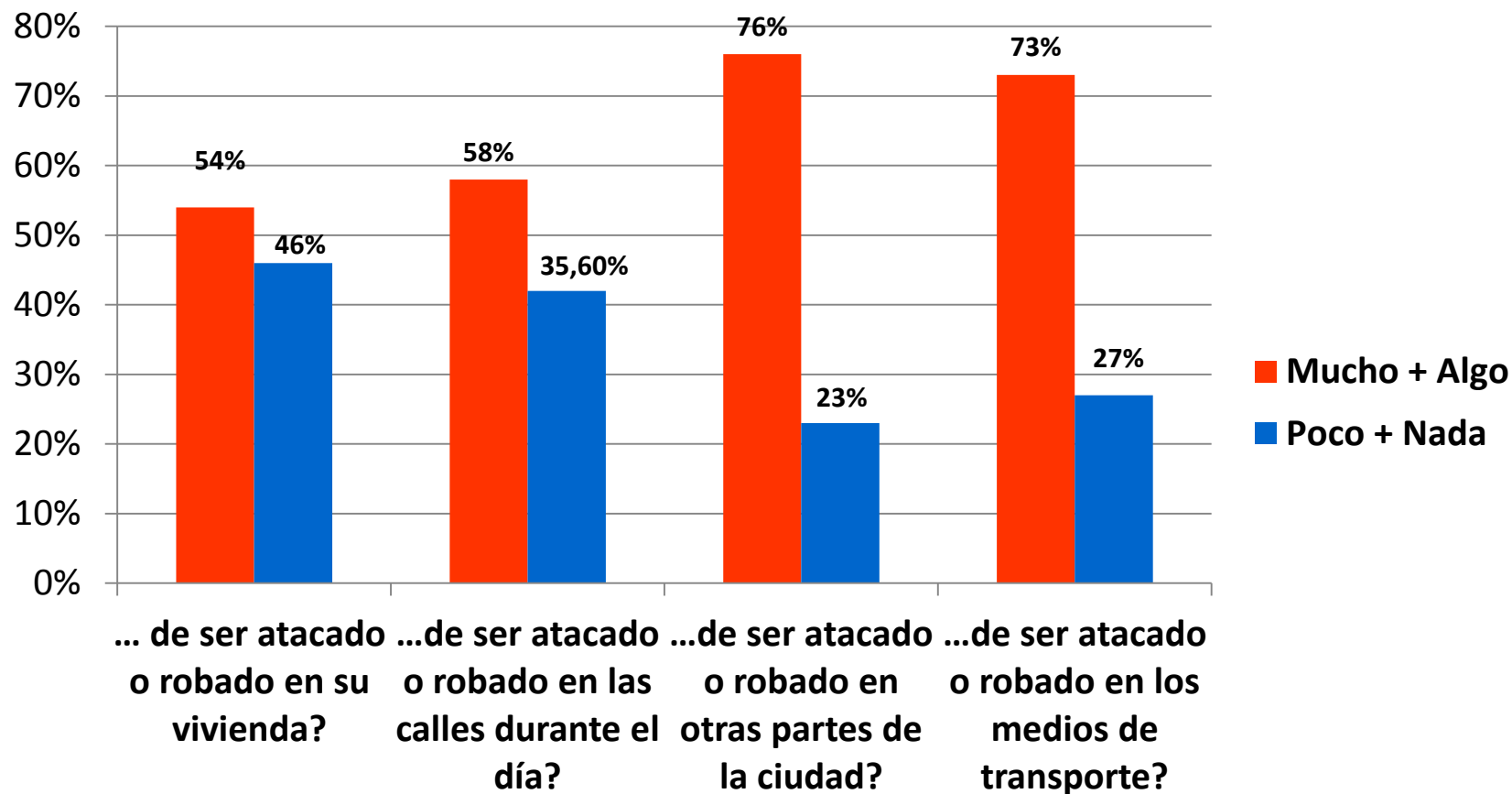

Fuente: Encuesta Nacional de Condiciones de Vida. 2015.

Por miedo, las personas restringen sus actividades cotidianas

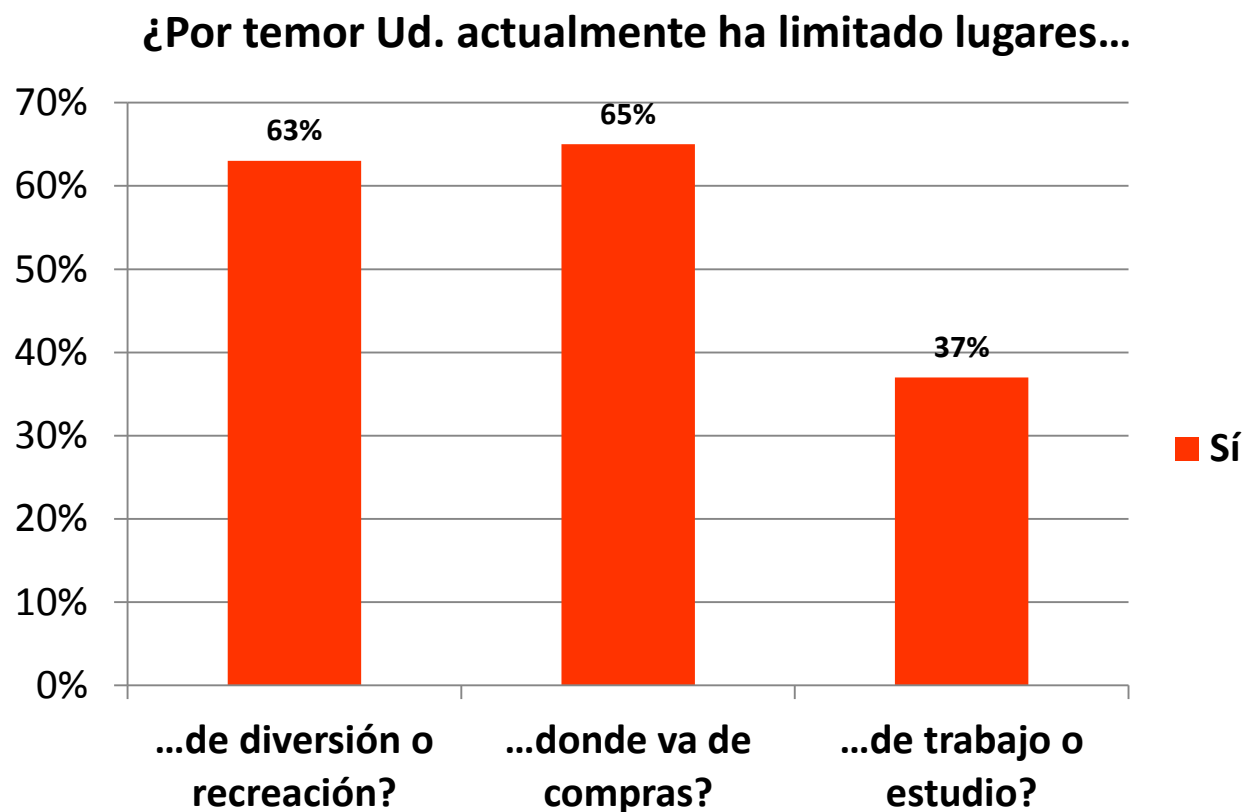

Fuente: Encuesta Nacional de Condiciones de Vida. 2015.

El delito está presente en la cotidianidad

¿Con qué frecuencia ocurre en su comunidad...

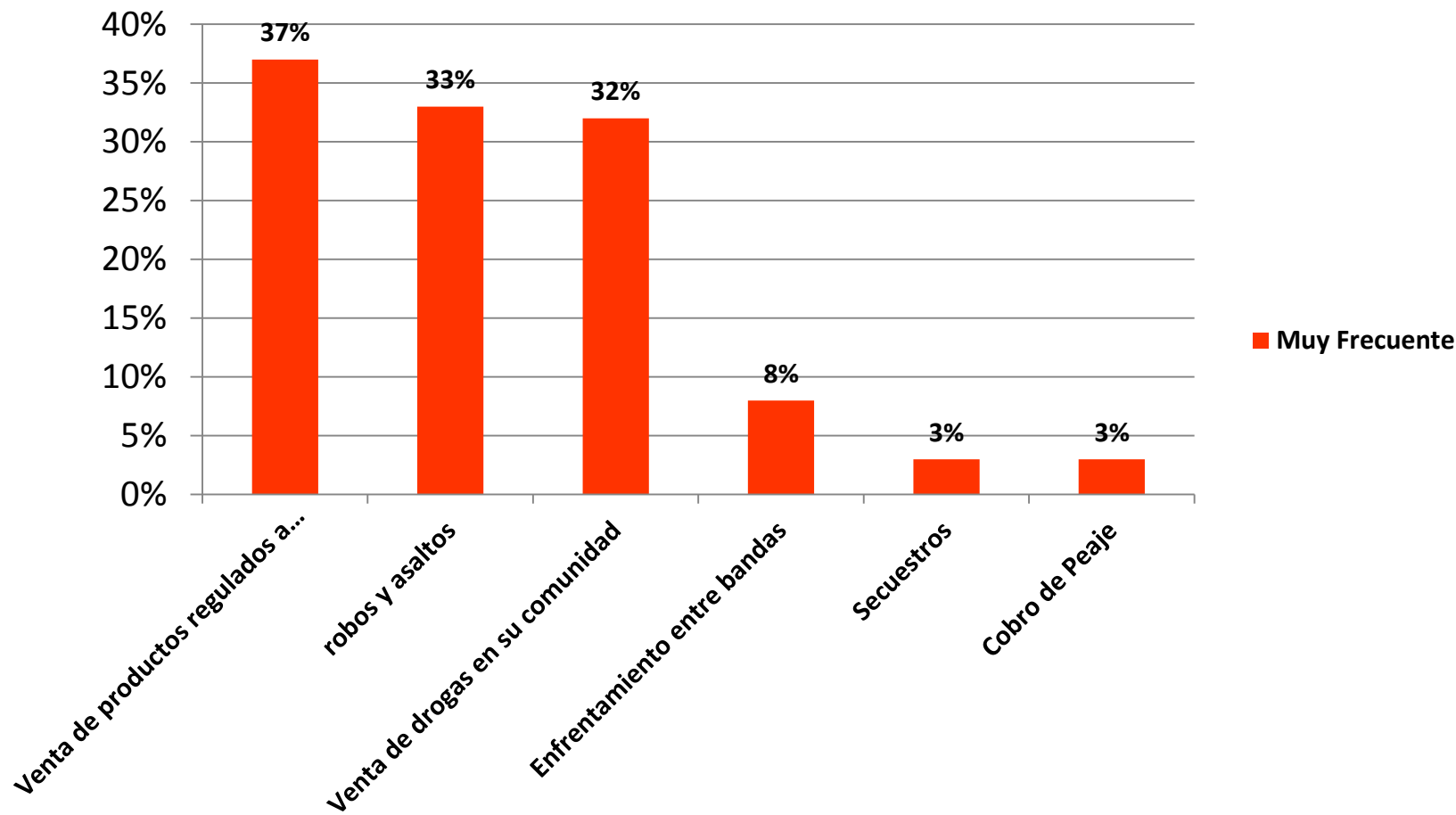

Fuente: Encuesta Nacional de Condiciones de Vida. 2015.

Dos de cada cinco personas ha sentido necesidad de mudarse por miedo

¿Por temor Ud. actualmente ha sentido la necesidad de mudarse?

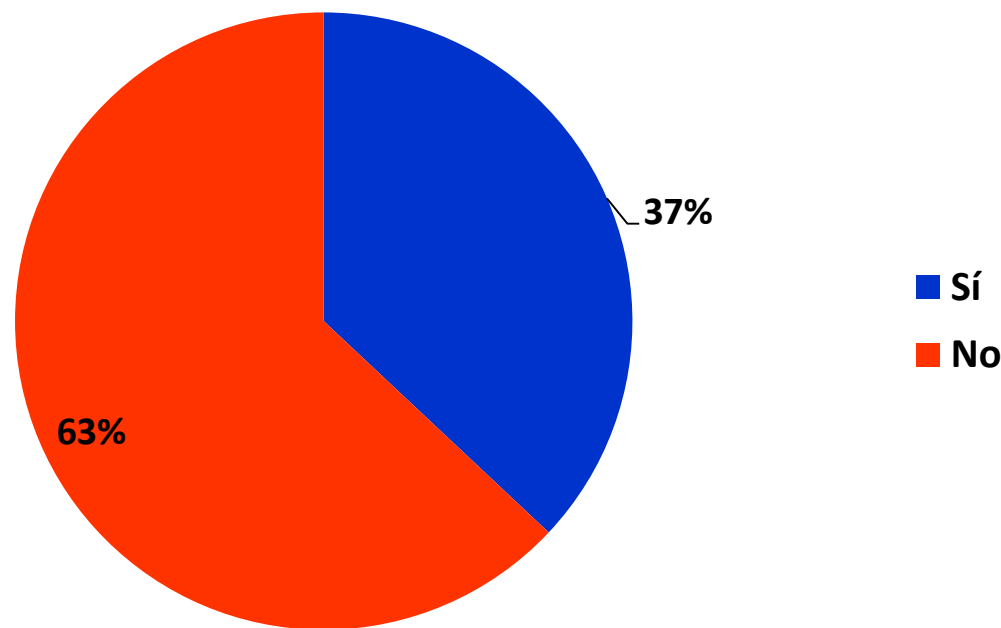

Fuente: Encuesta Nacional de Condiciones de Vida. 2015.

El delito está presente y cercano

¿Qué tan fácil o difícil es conseguir en su comunidad...

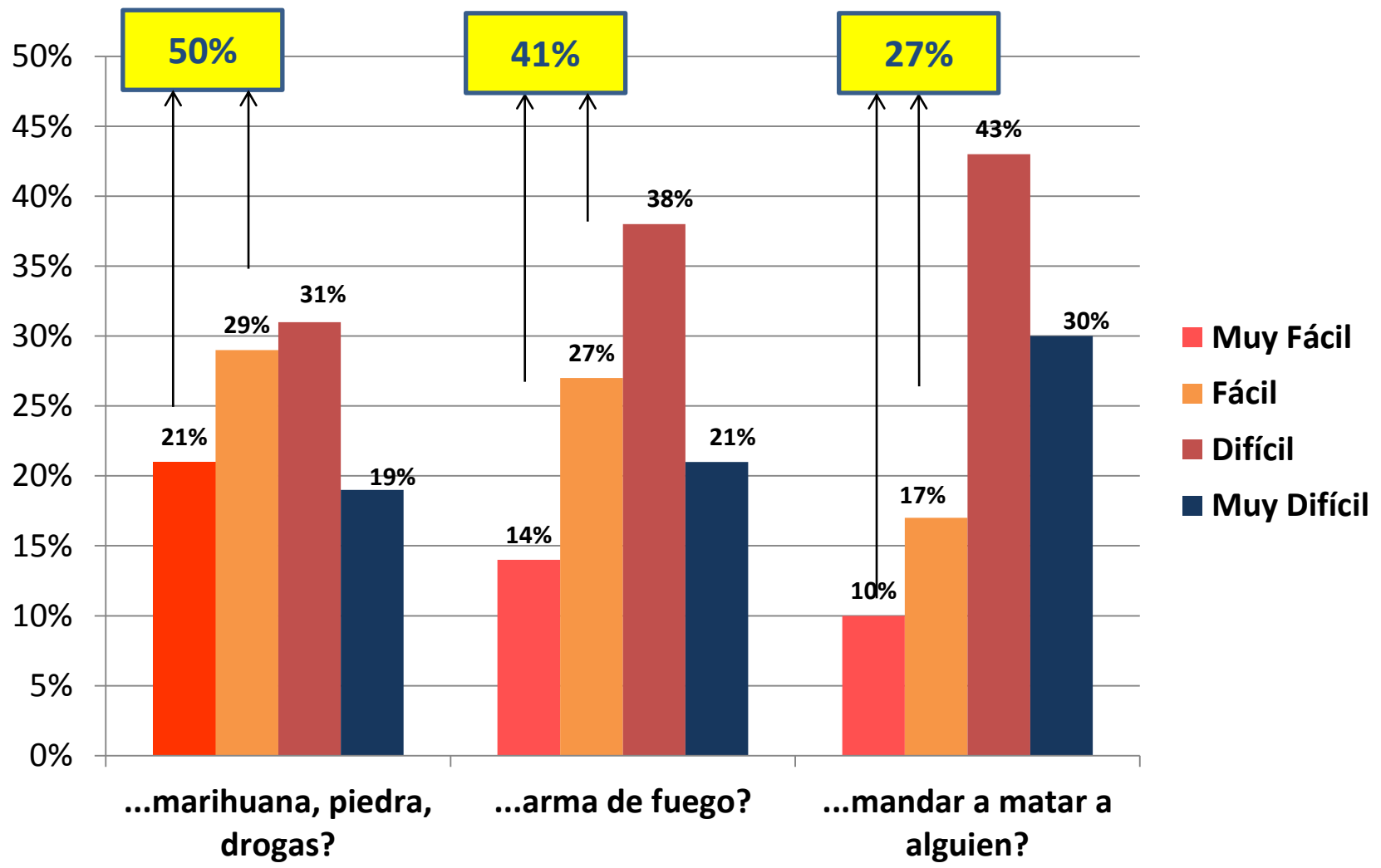

Fuente: Encuesta Nacional de Condiciones de Vida. 2015.

Tres de cada cuatro personas no sienten que la policía las protege

“La policía me protege de los delincuentes”

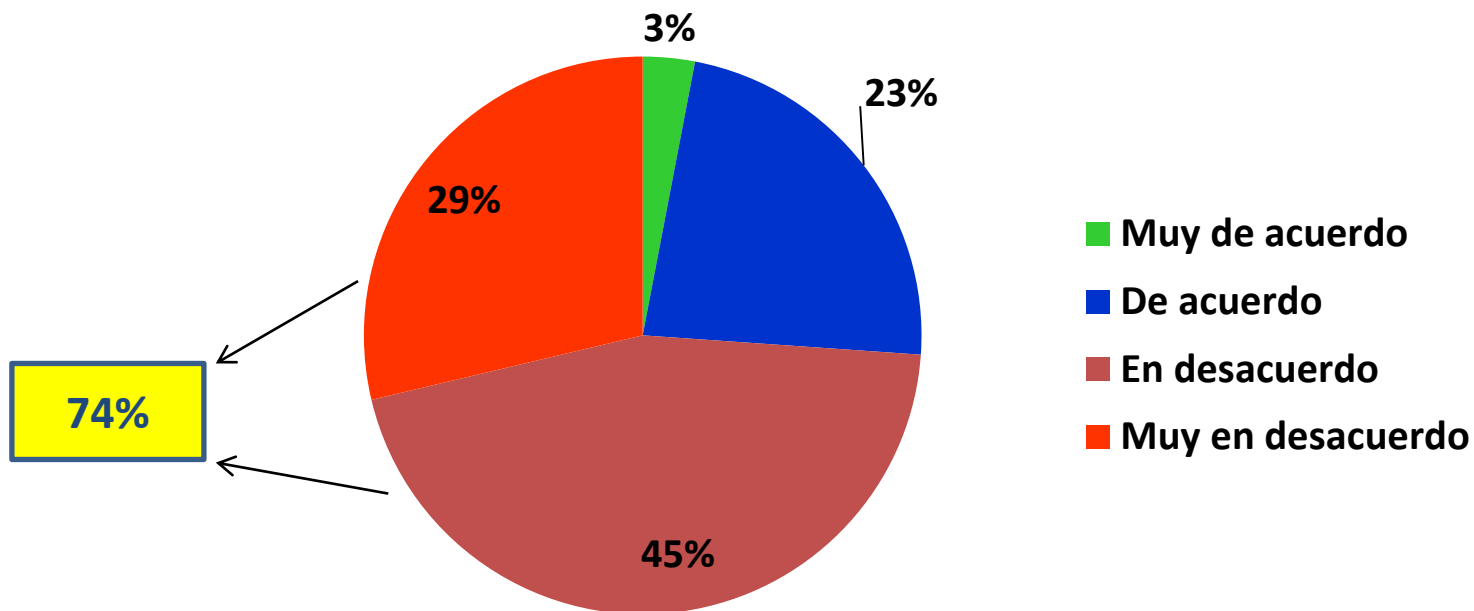

Fuente: Encuesta Nacional de Condiciones de Vida. 2015.

Uno de cada siete conoce casos donde la policía comete delitos

¿Conoce Ud. en su comunidad casos de delito en los que ha estado involucrada la policía?

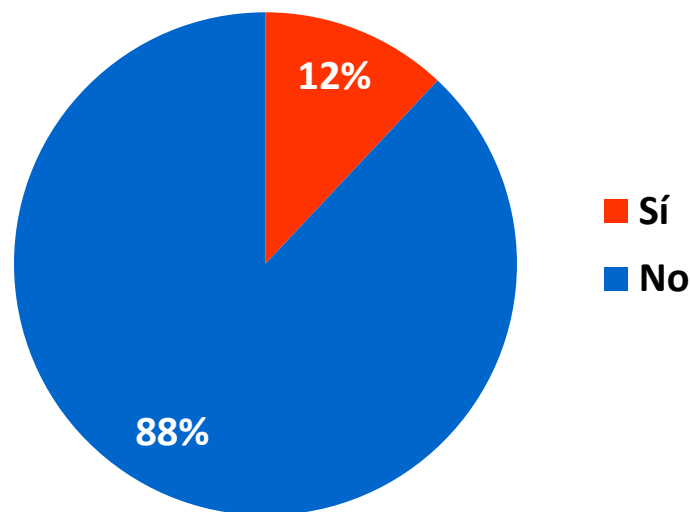

Fuente: Encuesta Nacional de Condiciones de Vida. 2015

Sólo uno de cada diez venezolanos considera bueno o muy bueno el trabajo de la justicia penal

¿Cómo calificaría el trabajo de...

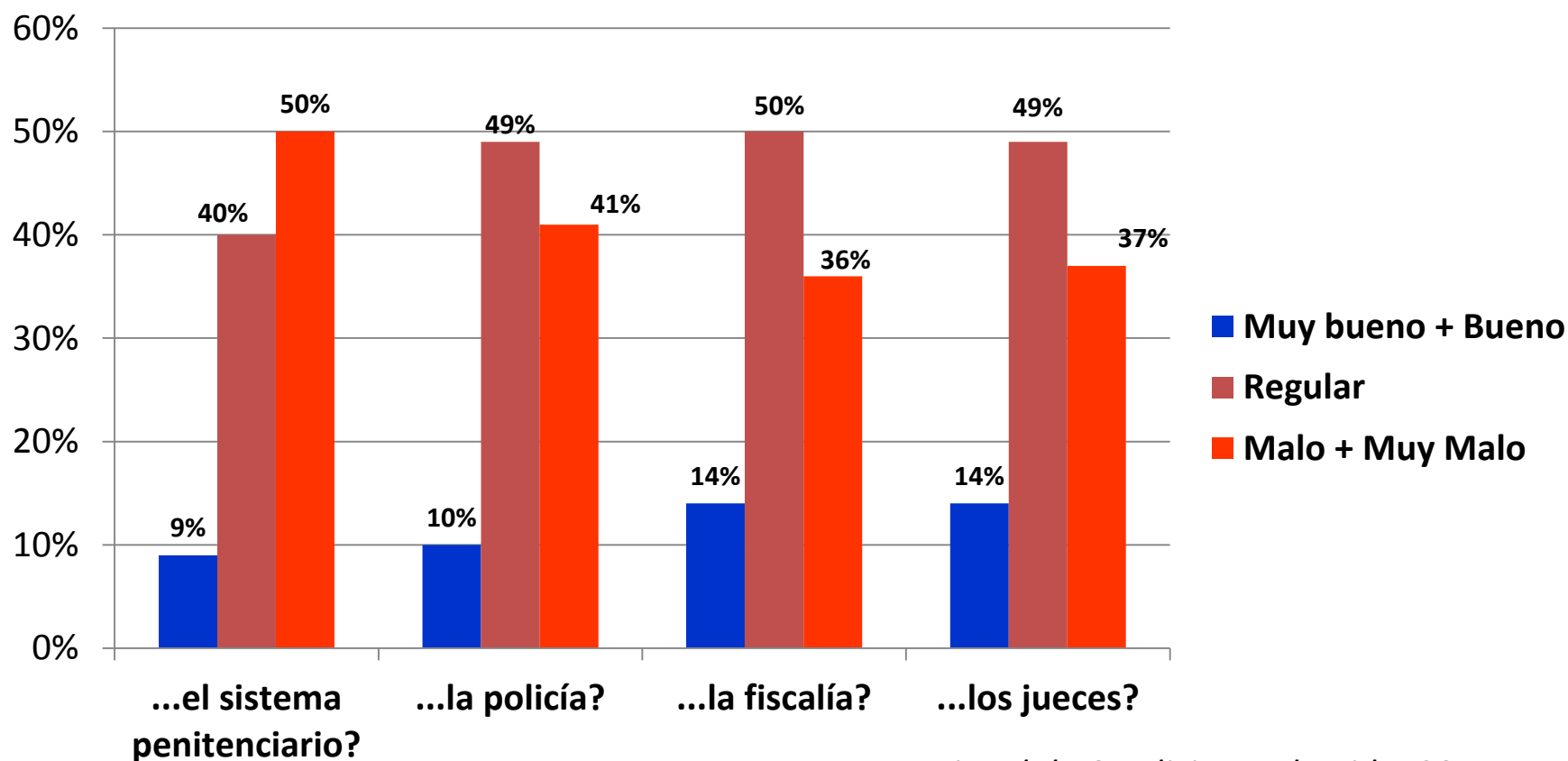

Fuente: Encuesta Nacional de Condiciones de Vida. 2015.

Dos de cada tres personas confía en la ayuda de sus vecinos

“Mis vecinos son una protección contra la delincuencia”

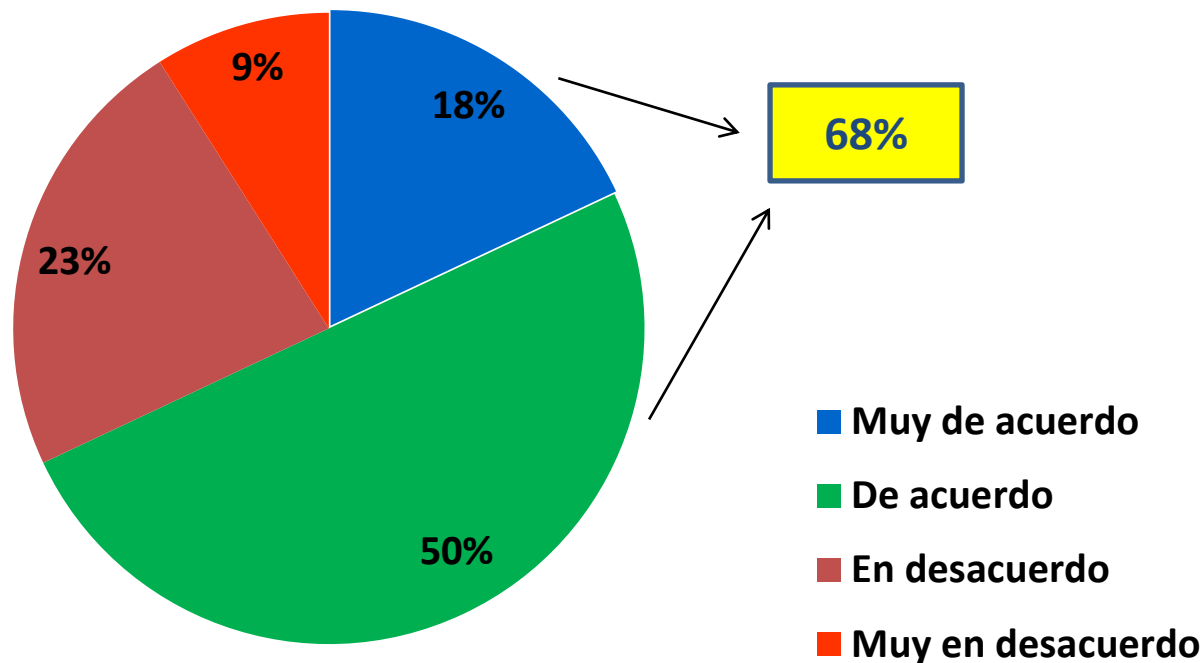

Fuente: Encuesta Nacional de Condiciones de Vida. 2015

Otros sólo confían en su autodefensa y deciden armarse... o ya lo han hecho

¿Ud. tendría un arma de fuego para su protección?

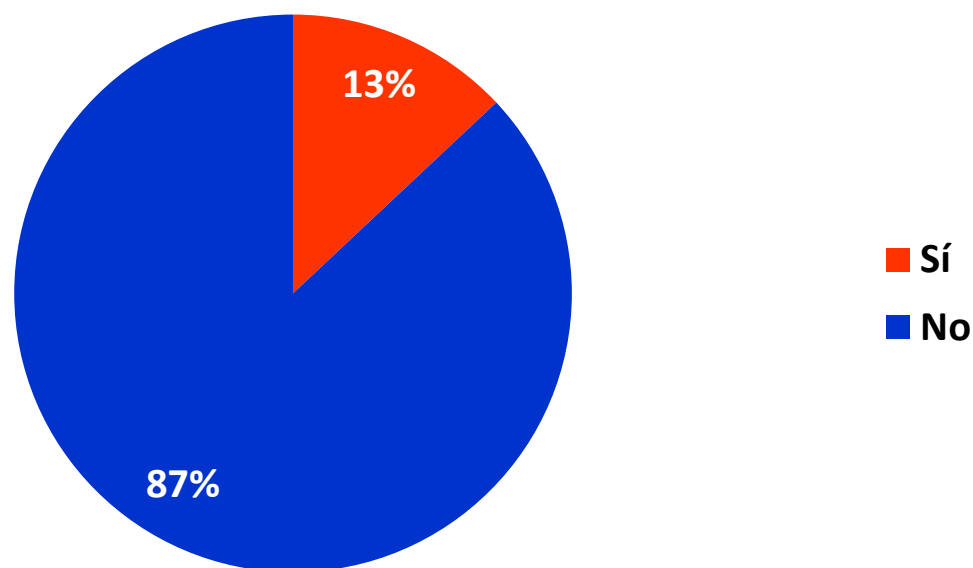

Fuente: Encuesta Nacional de Condiciones de Vida. 2015.

Las personas quieren que se haga cumplir la ley y se les proteja, no quieren negociación con los delincuentes

Medidas	(% de personas que consideran adecuada la medida)
Depurar, mejorar la dotación y la protección de los cuerpos policiales y de seguridad.	67% de 100%
Promover estrategias de cooperación entre las comunidades y los cuerpos policiales.	53% de 100%
Aumentar el número de policías y guardias nacionales en las ciudades.	37% de 100%
Negociar o hacer pactos con las bandas delictivas.	4% de 100%

Fuente: Encuesta Nacional de Condiciones de Vida. 2015.

Solo un 8% considera buena la gestión del gobierno en seguridad

¿Cómo calificaría Ud. la gestión del Gobierno Nacional en contra de la inseguridad y el delito?

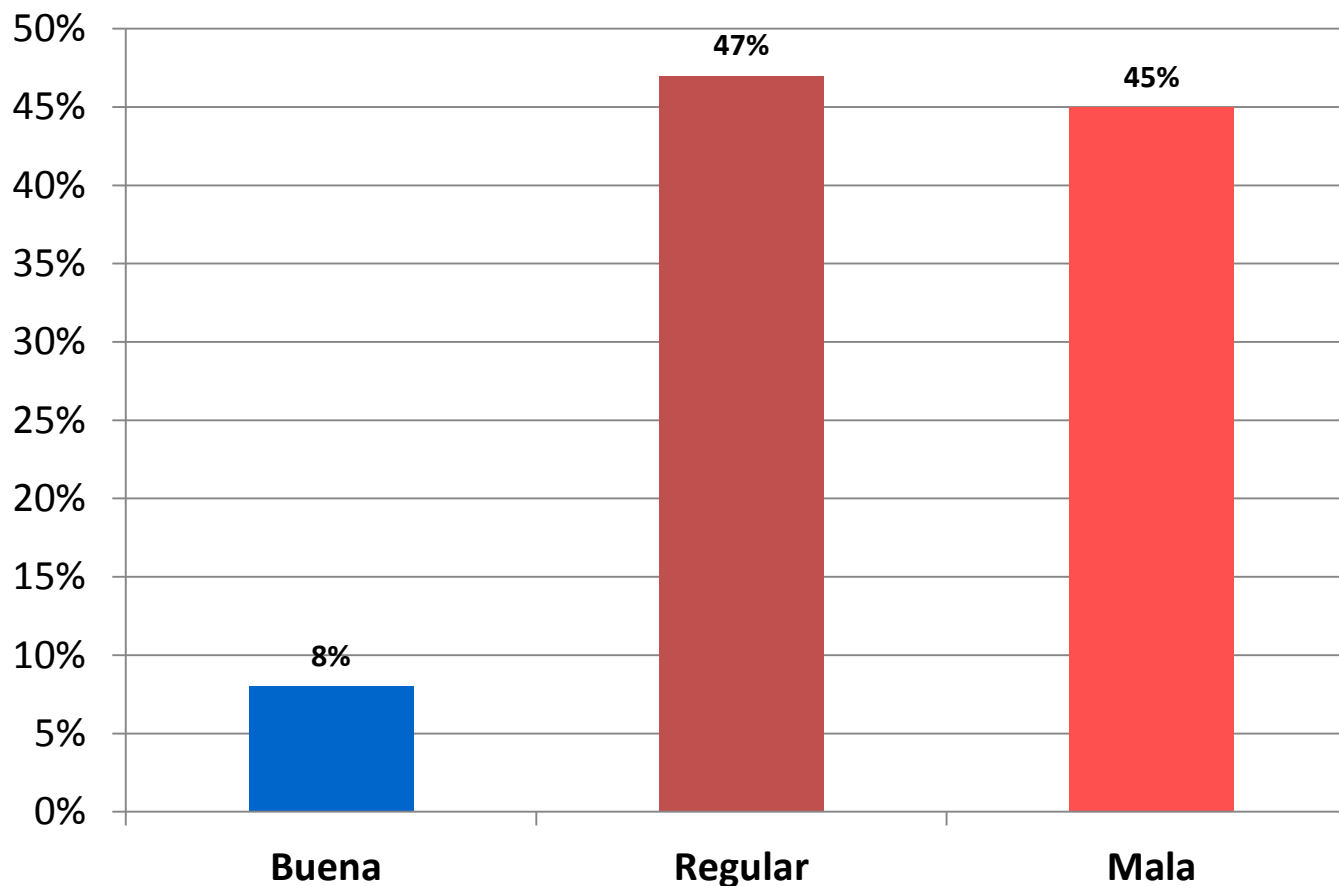

Fuente: Encuesta Nacional de Condiciones de Vida. 2015.

¿Cómo calificaría Ud. la gestión del Gobierno Nacional en contra de la inseguridad y el delito?

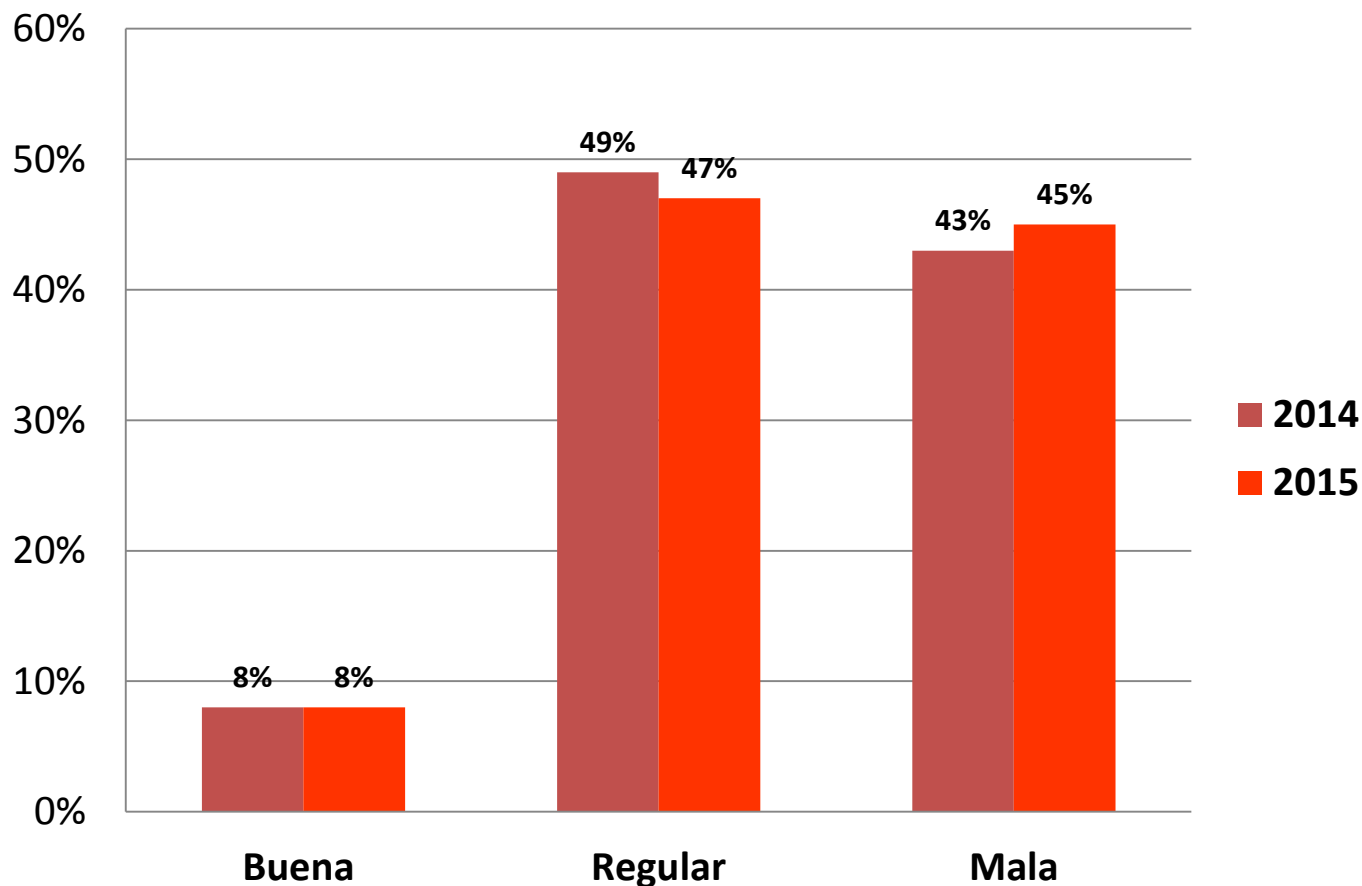

Fuente: Encuesta Nacional de Condiciones de Vida. 2015.

¿Cómo estos factores se relacionan para determinar las condiciones de vida de los venezolanos?

Las personas que no evalúan bien la gestión del Gobierno nacional en contra de la inseguridad y el delito son los que más perciben que la situación de violencia e inseguridad ha aumentado

Percepción del cambio en la <u>situación de violencia</u> en el país	Calificación de la <u>gestión del Gobierno Nacional</u> en contra de la inseguridad y el delito			Total
	Buena	Regular	Mala	
Aumentó	67%	90%	96%	91%
Disminuyó	12%	1%	1%	2%
Igual	21%	9%	3%	7%
Total	100%	100%	100%	100%

Las personas que conocen de casos de involucramiento de la policía con el delito en su comunidad muestran el mayor acuerdo con que la policía no protege contra los delincuentes

Acuerdo con la afirmación: la <u>policía me protege</u> de los delincuentes	Conocimiento de casos de delito en los que ha estado <u>involucrada la policía</u> en su comunidad		Total
	Si	No	
Muy de acuerdo	0%	3%	2%
De acuerdo	15%	25%	23%
En desacuerdo	37%	47%	46%
Muy en desacuerdo	47%	26%	28%
Total	100%	100%	100%

Fuente: Encuesta Nacional de Condiciones de Vida. 2015.

El haber sido víctima de un delito o haberlo sido algún miembro del hogar aumenta la probabilidad de tener armas de fuego para su protección

¿Tendría un <u>arma de fuego</u> para su protección?	<u>Víctima de un delito</u> en los últimos 12 meses		Total
	Si	No	
Si	23%	11%	13%
No	77%	89%	87%
Total	100%	100%	100%

¿Tendría un <u>arma de fuego</u> para su protección?	Algún <u>otro miembro</u> de este hogar ha sido <u>víctima</u> de un delito en los últimos 12 meses		Total
	Si	No	
Si	22%	11%	13%
No	78%	89%	87%
Total	100%	100%	100%

Medición del temor y otros constructos de interés



- Temor, limitación de actividades cotidianas, evaluación del trabajo de instituciones de la justicia penal, frecuencia del delito en la comunidad y facilidad para el delito en la comunidad
- Modelo de medida: Análisis de factores confirmatorio

Medida de la evaluación del trabajo de las instituciones de la justicia penal

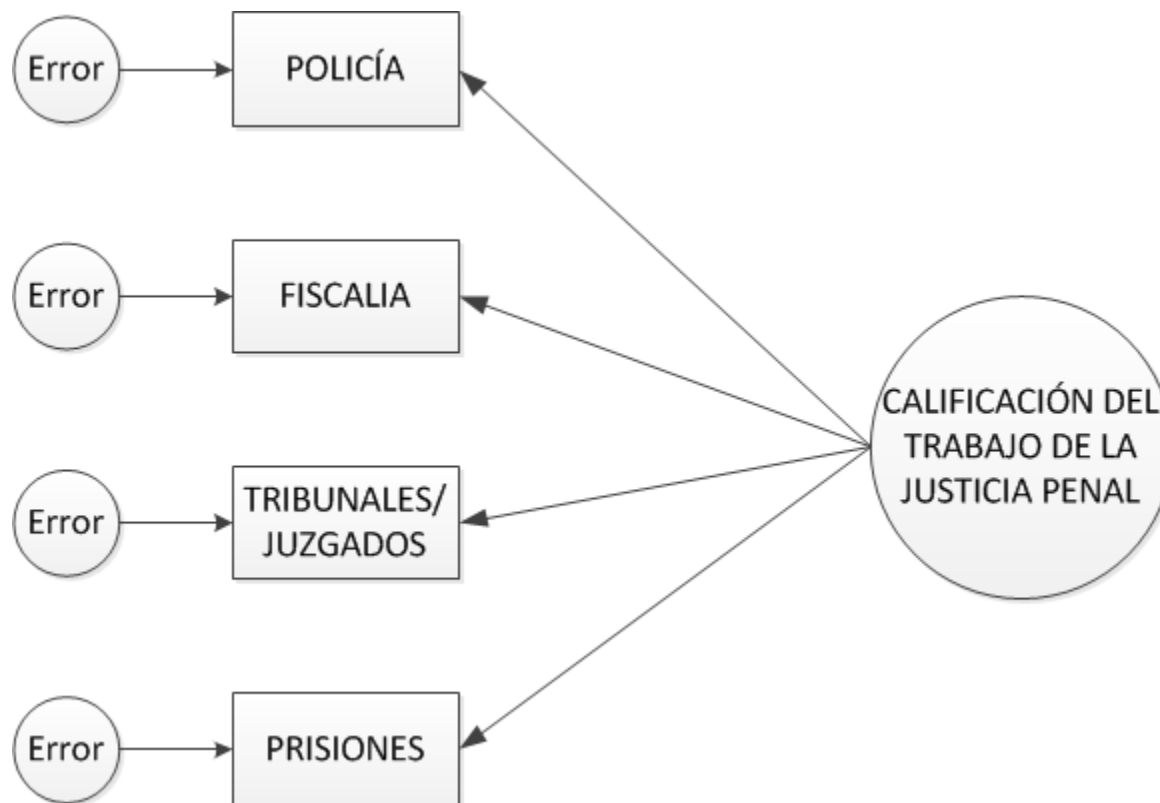

Medida de la evaluación del trabajo de las instituciones de la justicia penal



PREGUNTAS:

Basado en su experiencia y en lo que usted ha oído, ¿cómo calificaría el trabajo de las siguientes instituciones?

	Muy mala (1)	Mala (2)	Regular (3)	Buena (4)	Muy buena (5)
Policía	15%	26%	49%	8%	1%
Fiscalía	13%	22%	50%	13%	1%
Tribunales/Juzgados (Jueces)	15%	22%	49%	12%	2%
Sistema penitenciario (Prisiones)	25%	26%	40%	8%	1%

FIABILIDAD:

Alfa de Cronbach = 0.912

ANÁLISIS DE FACTORES:

Un único factor que explica el 79% de la variabilidad de la escala.

Mínimo=-1.85
Máximo=2.97
Media=0.00
Mediana=0.29
Asimetría=-0.23

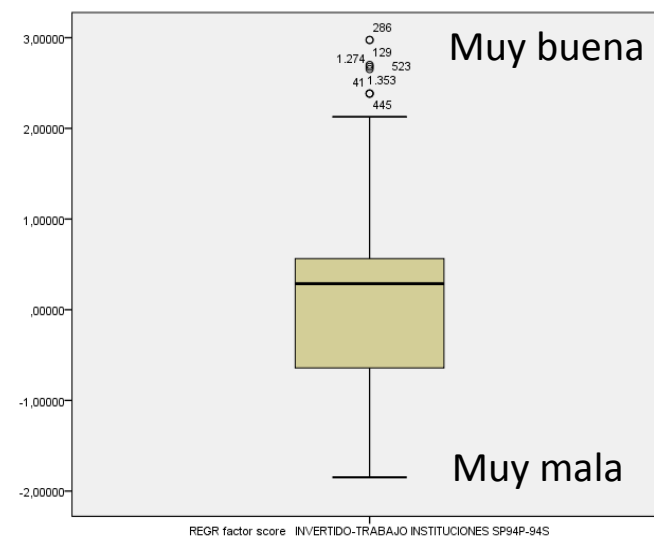

Fuente: Encuesta Nacional de Condiciones de Vida. 2015.

Medida de la evaluación del trabajo de las instituciones de la justicia penal

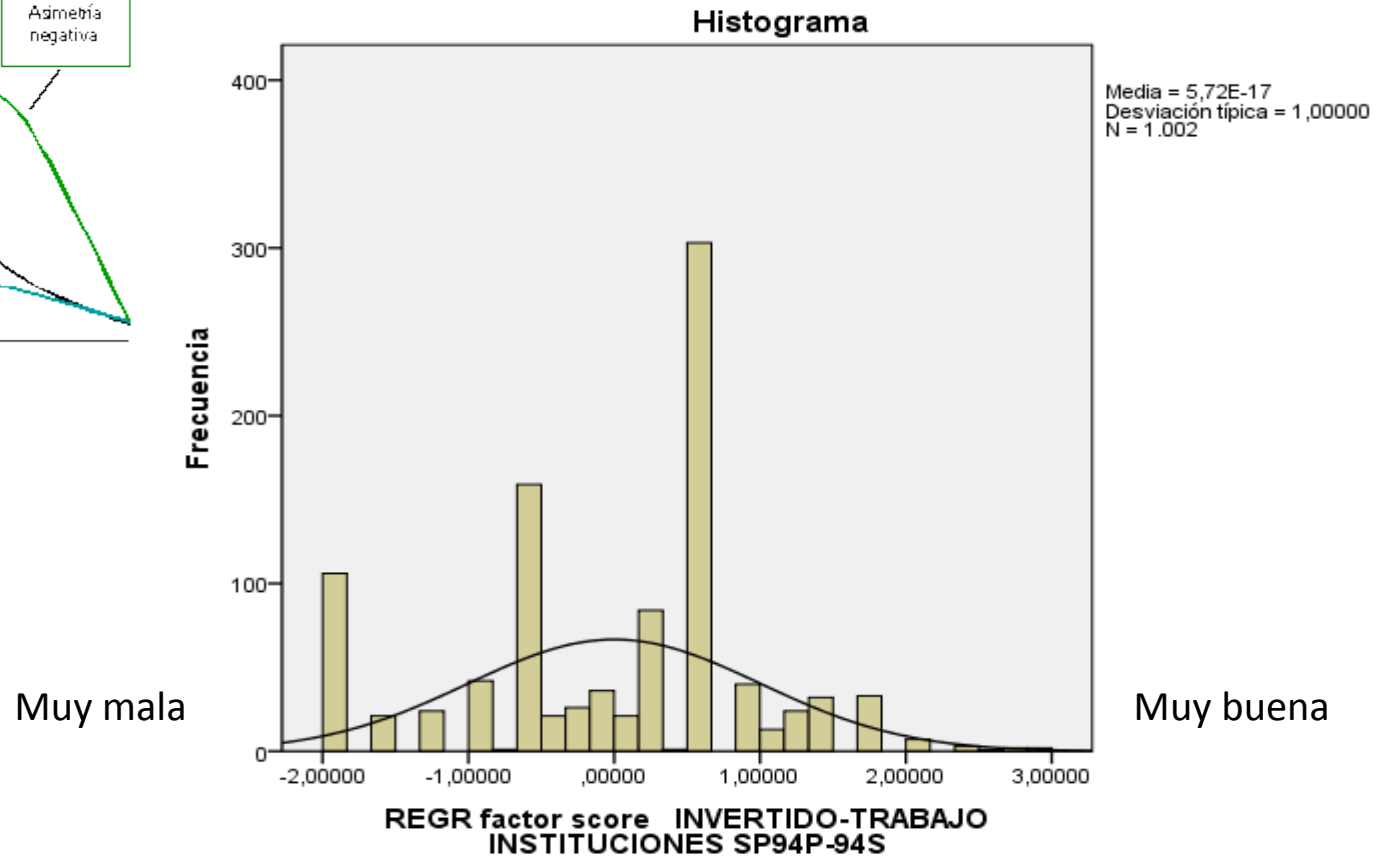
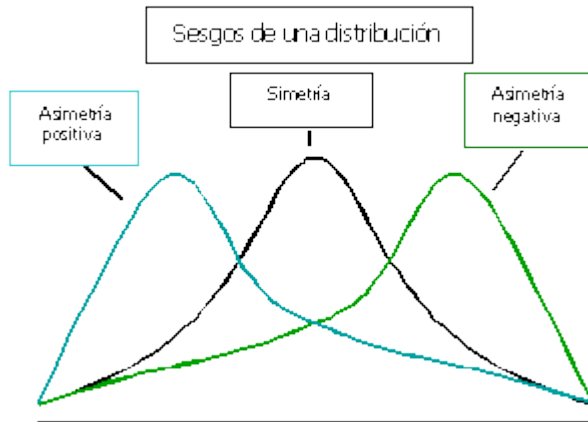

Los que han sido víctimas evalúan mal el trabajo de la instituciones de la justicia penal

Muy mala

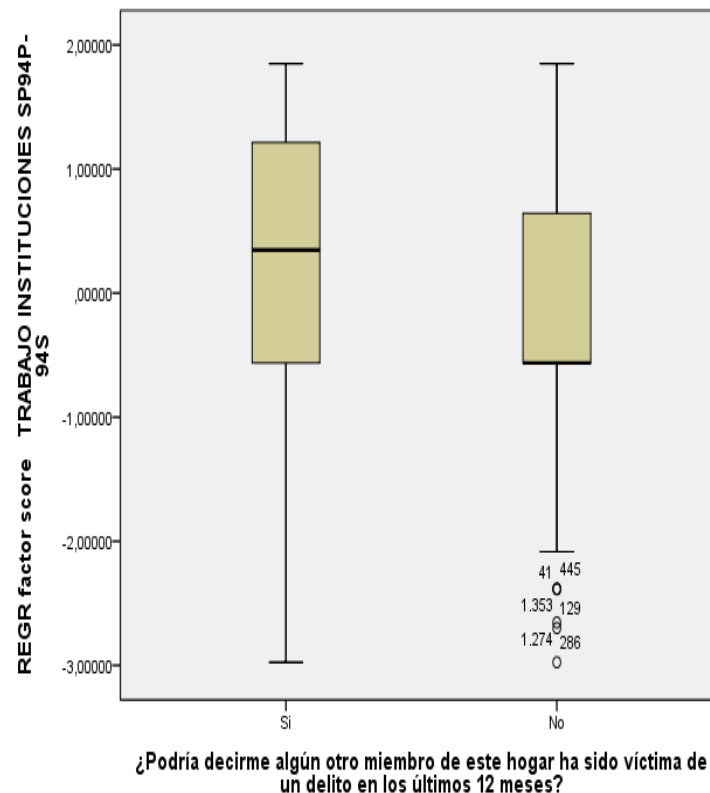
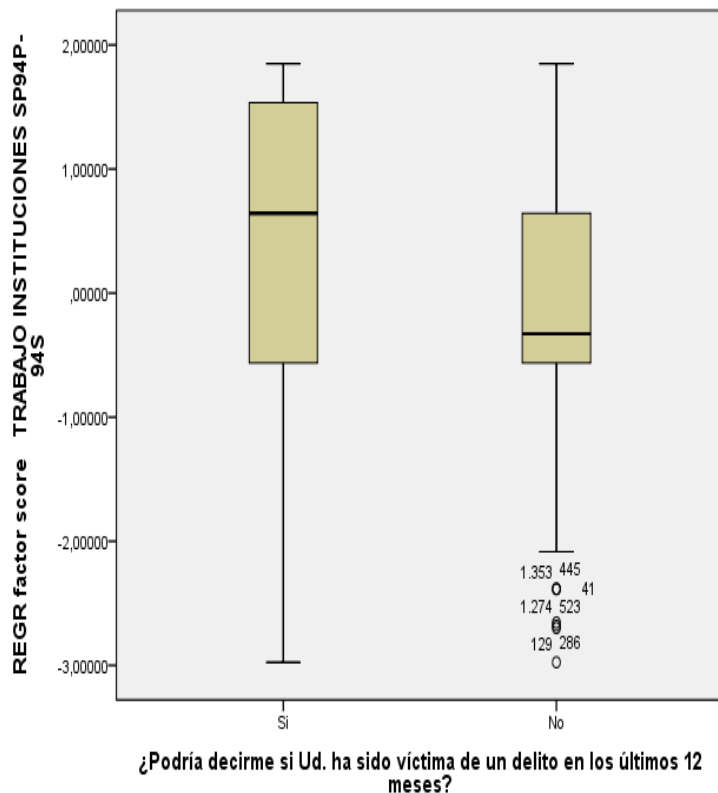

Muy buena

Los que tienen más temor califican peor el trabajo de las instituciones de la justicia penal

Muy mala

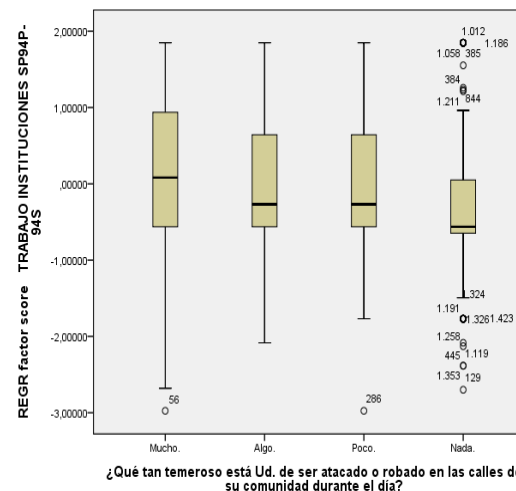
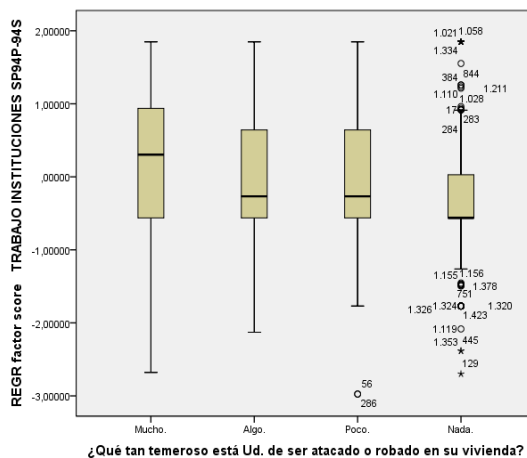

Muy buena

Muy mala

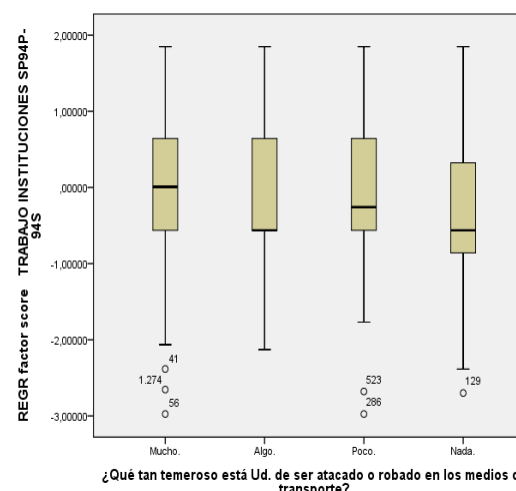
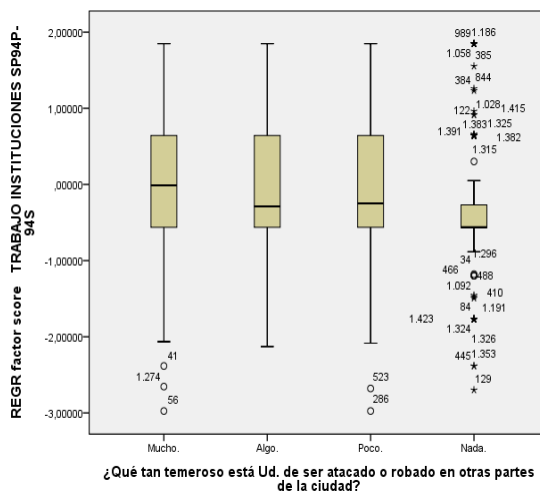

Muy buena

Los que no denuncian califican más el trabajo de las instituciones de la justicia penal

Denuncia ante las autoridades el o los delito(s)	Calificación del trabajo de la policía					Total
	Muy buena	Buena	Regular	Mala	Muy mala	
Si	100%	58%	29%	36%	37%	36%
No	0%	42%	71%	64%	63%	64%
Total	100%	100%	100%	100%	100%	100%

Denuncia ante las autoridades el o los delito(s)	Calificación del trabajo de la fiscalía					Total
	Muy buena	Buena	Regular	Mala	Muy mala	
Si	43%	52%	31%	42%	41%	38%
No	57%	48%	69%	58%	59%	62%
Total	100%	100%	100%	100%	100%	100%

Denuncia ante las autoridades el o los delito(s)	Calificación del trabajo de los jueces					Total
	Muy buena	Buena	Regular	Mala	Muy mala	
Si	40%	43%	34%	46%	37%	38%
No	60%	57%	66%	54%	63%	62%
Total	100%	100%	100%	100%	100%	100%

Denuncia ante las autoridades el o los delito(s)	Calificación del trabajo del sistema penitenciario					Total
	Muy buena	Buena	Regular	Mala	Muy mala	
Si	33%	63%	35%	37%	39%	39%
No	67%	38%	65%	63%	61%	61%
Total	100%	100%	100%	100%	100%	100%

Fuente: Encuesta Nacional de Condiciones de Vida. 2015.

La frecuencia y la facilidad para el delito en la comunidad aumenta el temor de ser víctima y esto a su vez conduce a la limitación de las actividades cotidianas

CORRELACIONES BIVARIADAS DE PEARSON

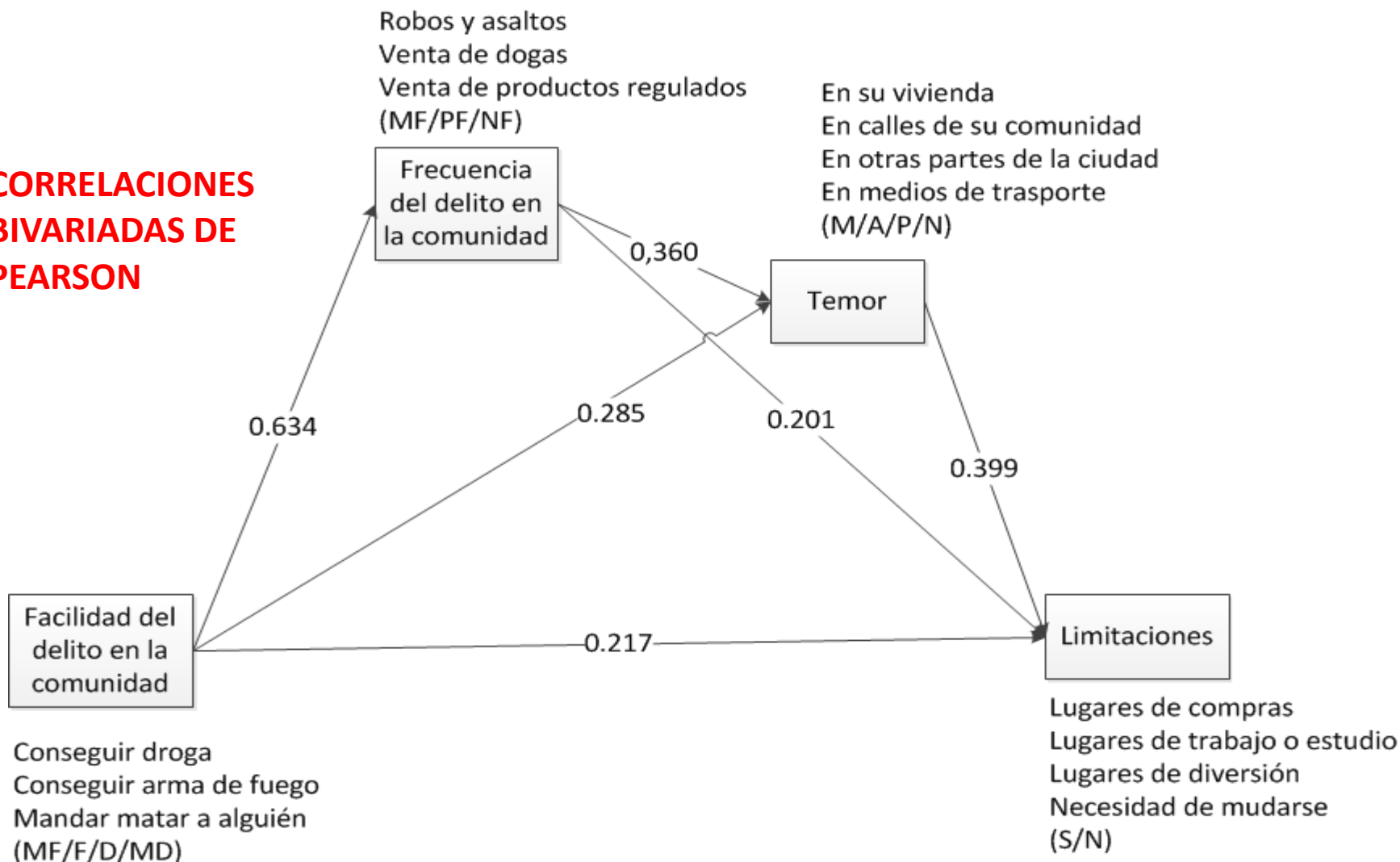

La frecuencia y la facilidad para el delito en la comunidad aumenta el temor de ser víctima y esto a su vez conduce a la limitación de las actividades cotidianas

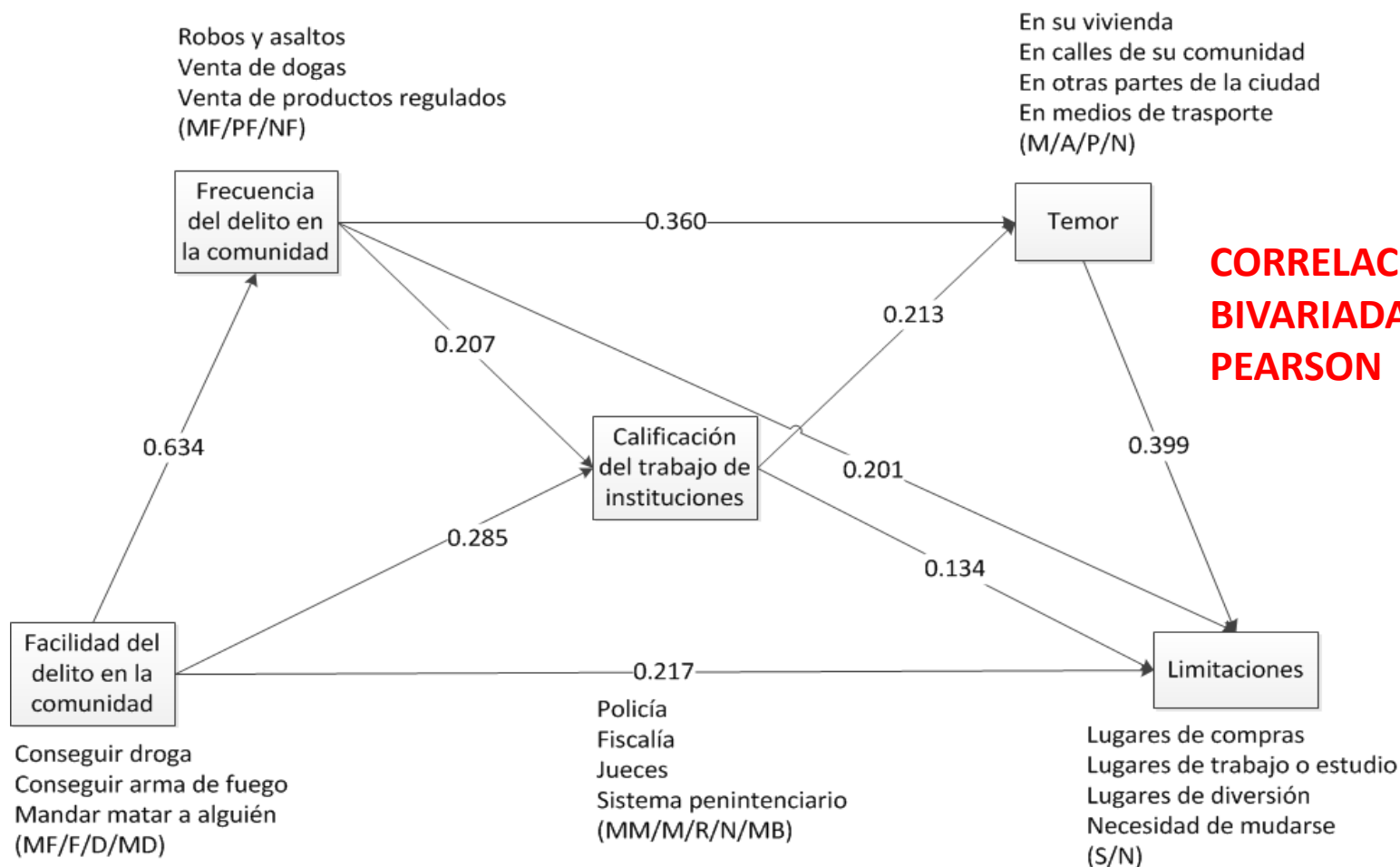

Fuente: Encuesta Nacional de Condiciones de Vida. 2015.

1. Hay una percepción y una realidad de victimización de los venezolanos
2. La mayor parte de los encuestados sienten temor, han limitado sus actividades cotidianas, evalúan mal el trabajo que hacen las instituciones del sistema de justicia penal, consideran elevada la frecuencia del delito de su comunidad y atribuyen relativa facilidad a ciertas actividades delictivas en su comunidad
3. Las percepciones de los encuestados sobre el delito, la inseguridad y sus consecuencias no se manifiestan de manera uniforme en el territorio nacional.

4. Las personas sienten más protección de sus vecinos que de la policía
5. El temor a ser víctimas de un delito depende tanto de la victimización experimentada y de la vicaria como de la evaluación del trabajo de las instituciones de la justicia penal
6. La percepción del aumento de la violencia está fuertemente asociado a la evaluación de la gestión del Gobierno en contra de la inseguridad y el delito
7. La percepción de desprotección de la población contra la delincuencia por parte de la policía depende del conocimiento del involucramiento de esta con el delito

8. La disposición de armarse está fuertemente asociado con el hecho de haber sido víctima de algún delito el propio encuestado u otro miembro del hogar en el último año
9. Las personas no quieren negociar con los bandidos, sino que se les aplique la ley
10. Las personas no tienen confianza en la capacidad del gobierno de ofrecerles seguridad



Las condiciones de vida de los venezolanos en 2015 son de una gran perdida en la calidad de vida

No hay calidad de vida...

- ...Cuando la probabilidad de perder la vida es alta
- ...Cuando se es víctima de los robos
- ...Cuando hay miedo y no se puede salir
- ...Cuando no se confía en la protección de la policía
- ...Cuando no se confía en las instituciones de justicia

**En Venezuela 2015
hay una vida sin calidad**



Encuesta sobre Condiciones de Vida en Venezuela

Pobreza y Misiones Sociales Noviembre 2015

1

Dimensión y Evolución de la Pobreza 2014 - 2015

2

Evaluación de Cobertura de las Misiones Sociales

3

Politización de las Misiones Sociales

4

Conclusiones y Escenarios



EVOLUCIÓN DE LA POBREZA

- **No tenemos una cifra oficial de Canasta Alimentaria**
 - La estructura de precios en Venezuela esta absolutamente distorsionada
 - La aparición de mercados secundarios o negros, en los cuales se abastece un número indeterminado de consumidores, hace imposible saber como es la estructura y pesos relativos de las canastas de consumo.
 - Determinar cual es el valor real de la Canasta Alimentaria requeriría hacer una encuesta ingreso-gasto para validar los pesos y precios de los productos de ella en los distintos mercados.
 - Este déficit es responsabilidad absoluta del gobierno. No sólo de su política económica, sino de su responsabilidad técnica e informativa frente al país.
 - Estos errores y omisiones de la política pública no puede ser convalidada por el silencio de las organizaciones sociales y políticas del país. Por ello las universidades nos hemos visto en la necesidad de llenar ese vacío, asumiendo la construcción de una línea de pobreza propia.
- **Nuestra estimación del valor de la Canasta Normativa de Alimentos**
 - Hasta el año pasado teníamos, al menos, una canasta oficial (línea de pobreza) y con ella calculamos los niveles de pobreza del país.
 - Ante la ausencia de esta canasta calculamos una propia.
 - Optamos por consultar a los principales estimadores del país y, bajo la lógica del consenso, terminamos asumiendo una «inflación promedio estimada»
 - Ello nos arrojo un nivel de inflación para el calculo de la CNA de 170%. Nivel muy conservador teniendo en cuenta que se trata de la canasta de alimentos la cual siempre esta por encima de la promedio. el cual para algunos estimadores, esta por encima del 200%.
 - En razón de lo anterior nuestra CNA es de Bs. 14.556,60 Ella constituye nuestra línea de pobreza
 - Si en algún momento los organismos oficiales aportan una cifra «técnicamente confiable» de la CNA, nuestras estimaciones serán recalculadas, para fines de publicación y discusión académica.

ENSO 1998

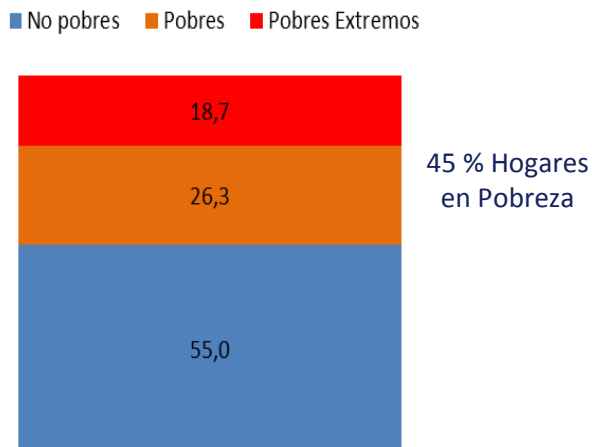

Fuente: Encuesta Social (ENSO) 1998. PNUD-OCEI. 2000

ENCOVI 2014

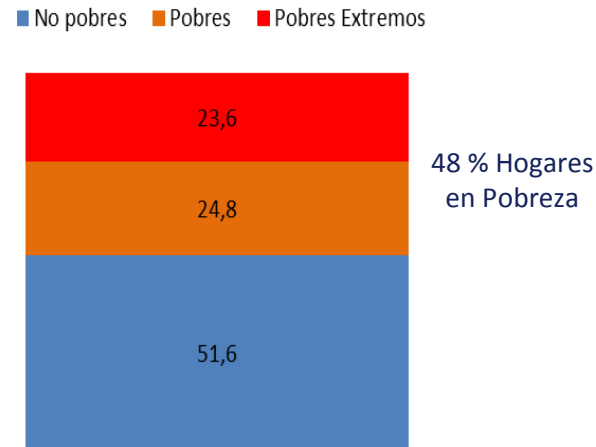

Fuente: Encuesta Condiciones de Vida (ENCOVI) 2014. UCAB-USB-UCV. 2014

ENCOVI 2015

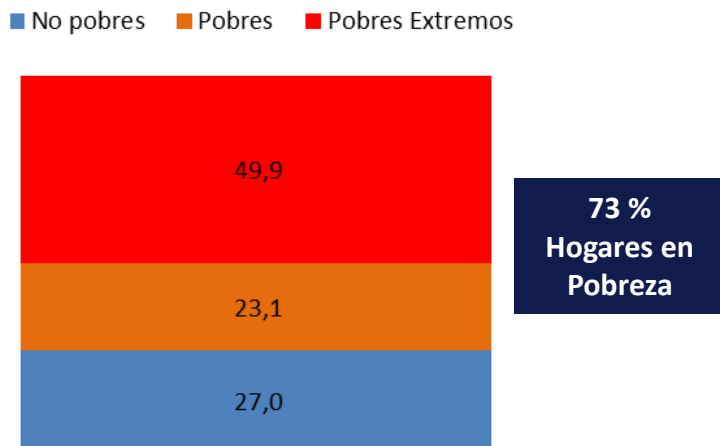

Fuente: Encuesta Condiciones de Vida (ENCOVI) 2015. UCAB-USB-UCV. 2015

- Los hogares en situación de pobreza aumentaron 53% en un año
- La pobreza extrema se duplicó
- Todos los pobres No Extremos del 2014 pasaron a ser pobres extremos.
- La mitad de los No Pobres de 2014 pasaron a ser Pobres en 2015

Record de Pobreza de Ingreso: 75,6% venezolanos son pobres



- Cerca de 23 millones de Venezolanos tienen problemas para satisfacer sus necesidades desde el ingreso
- Por primera vez la pobreza extrema es mayor que la pobreza no extrema. Más de la mitad no tiene suficientes ingresos para satisfacer las necesidades de alimentación
- Preocupa que el año que viene la recesión pueda aumentar

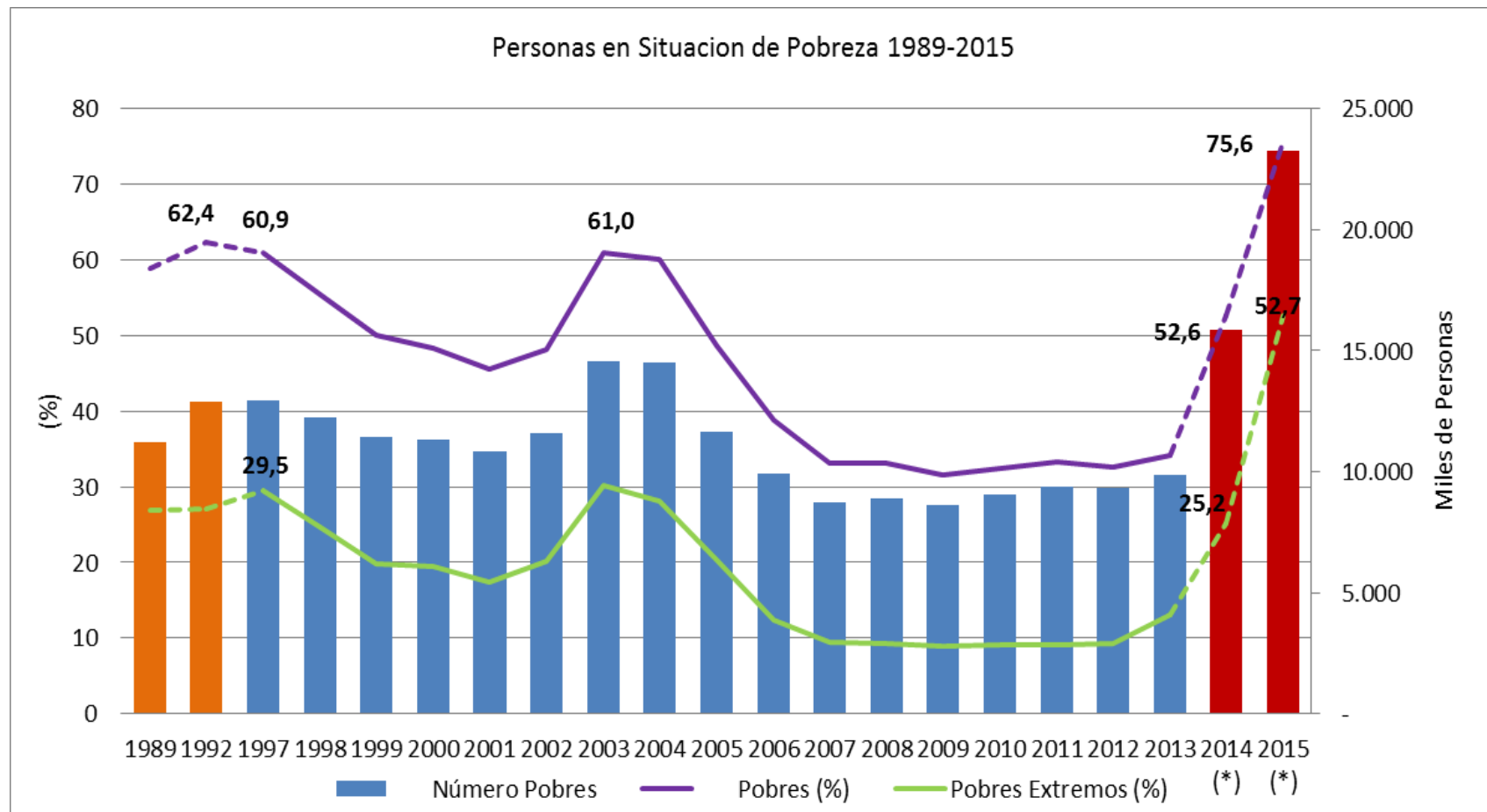

Fuente: INE. Encuesta de Hogares por Muestreo. 1989.1992 y 1998-2013. UCAB-UCV-USB. ENCOVI 2014-2015

Método NBI

La Pobreza Estructural aumento de **21,3%** en 2014 a **29,1%** en 2015

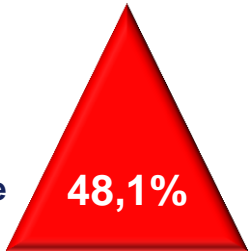

Más de 2 Millones de Hogares están en situación de pobreza estructural

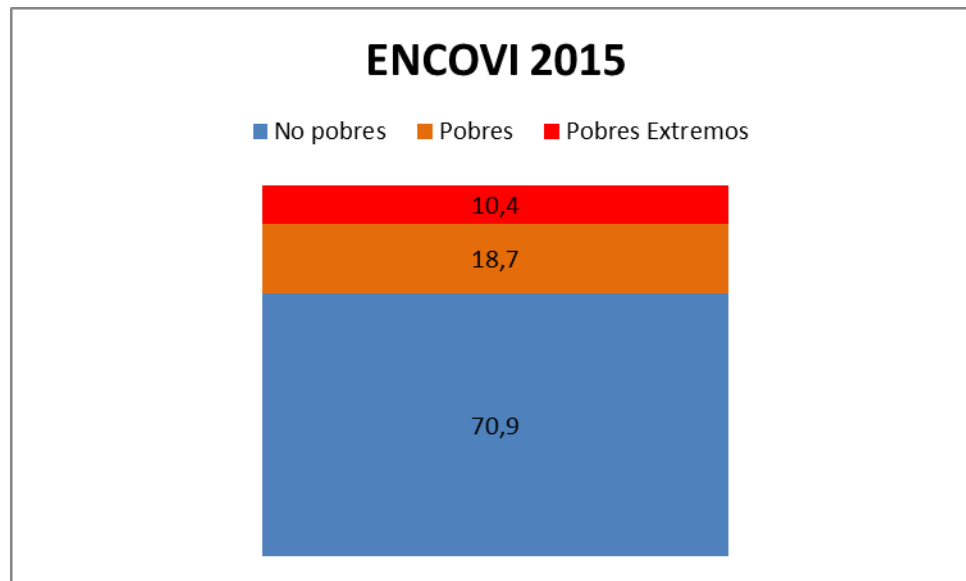
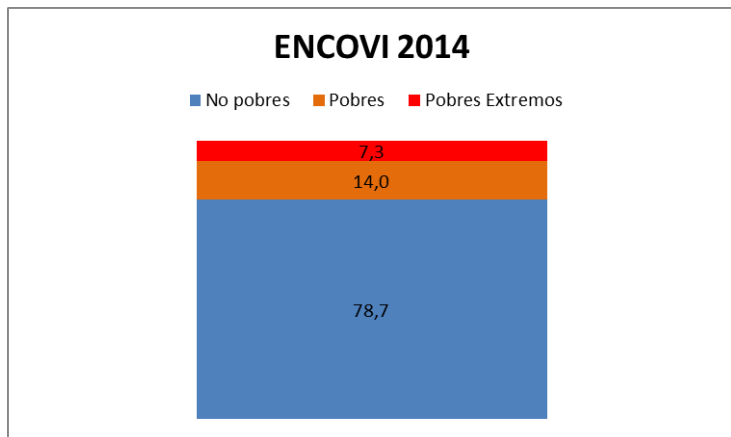

- El aumento de la pobreza estructural se debió principalmente a un empeoramiento de los servicios a las viviendas (reducción de 83,6% a 81,3% del servicio de agua por acueducto) y el aumento de las viviendas inapropiadas (ranchos) a 10.33%

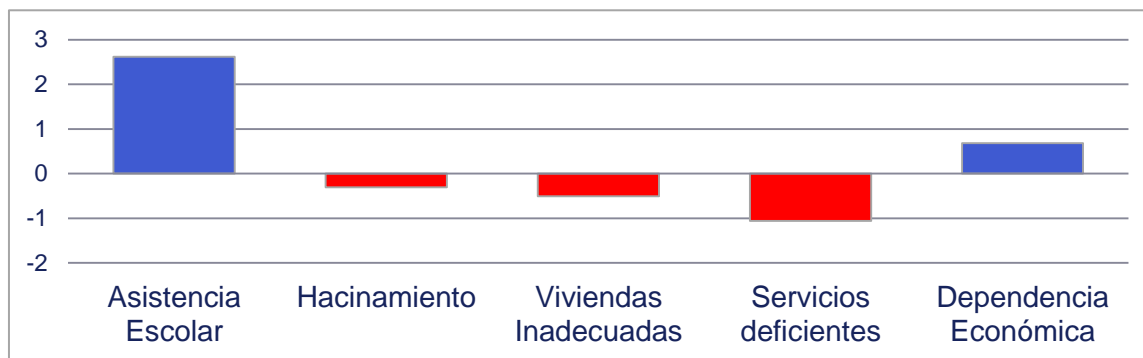

Método Integrado (Hogares)

		Pobreza Estructural	
		No Pobre	Pobre
Pobreza Coyuntural	2014		
	No Pobre	No Pobres 44,7%	Pobreza Inercial 6,1%
	Pobre	Pobreza Reciente 33,1%	Pobreza Crónica 16,1%

Fuente: Encuesta Condiciones de Vida (ENCOVI) 2014. UCAB-USB-UCV. 2014

		Pobreza Estructural	
		2015	2015
Pobreza Coyuntural	No Pobre	No Pobres 23,1%	Pobreza Inercial 5,5%
	Pobre	Pobreza Reciente ▲ 47,1	Pobreza Crónica ▲ 24,3%

Fuente: Encuesta Condiciones de Vida (ENCOVI) 2015. UCAB-USB-UCV. 2015

Impedir que los hogares se empobrezcan

- Reducen el consumo
 - Por los efectos de la inflación se consume menos, pero efectos de la escases es mas difícil sustituir el consumo
- Incrementan la tasa de actividad
 - Deserción de la escuela
 - Ingreso precario al mercado laboral
- Liquidación de patrimonio
 - Se liquida lo que pudo acumularse y que pudo usarse como activo

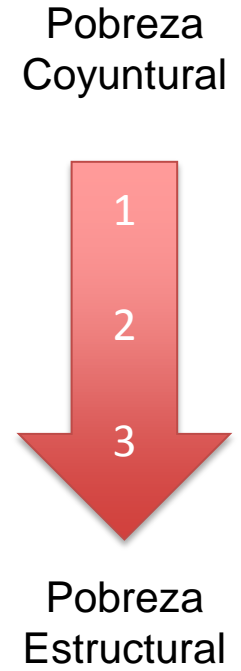



LAS MISIONES

¿Programas sociales para esta crisis?

¿Cuántos reciben las Misiones Sociales?

- Los beneficiarios aumentaron sensiblemente
- Mayores declaraciones como beneficiarios de la Misión Mercal
- Esto indica que mayor cantidad de personas han tenido que recurrir al abastecimiento público para hacerse con los productos alimenticios

Beneficiario de alguna Misión en 2014

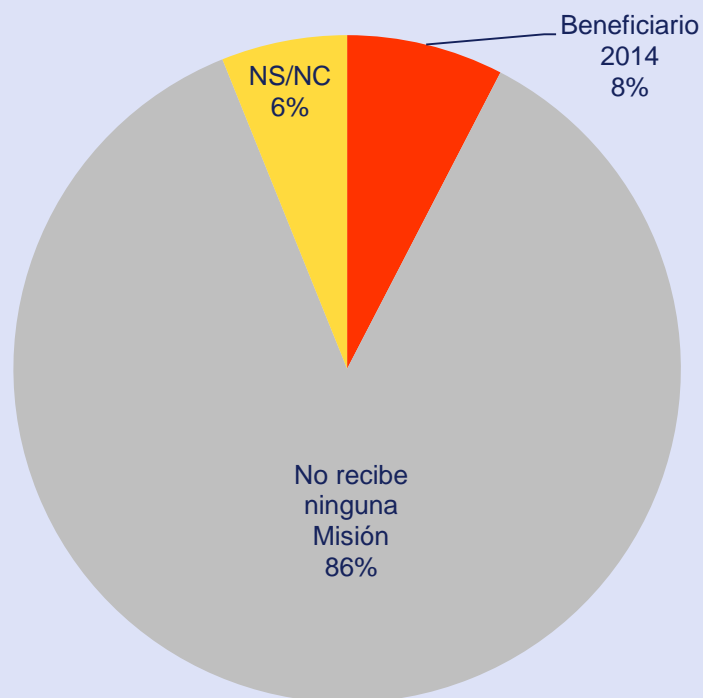

Beneficiario de alguna Misión en 2015

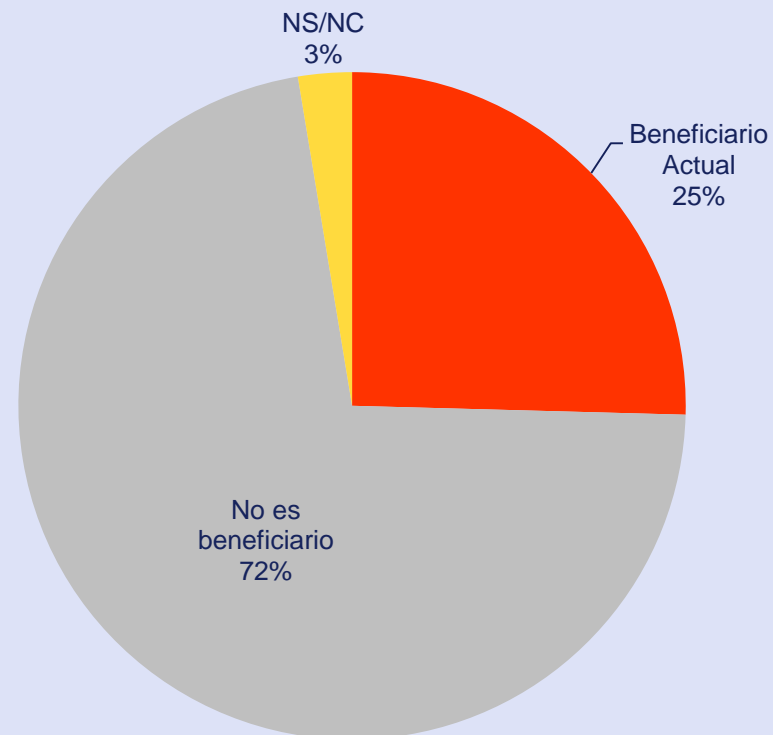

¿Quiénes reciben las Misiones Sociales?

- El empobrecimiento masivo del país hizo que grupos beneficiarios que antes o no eran pobres o, al menos no lo eran de tipo extremo, hoy lo son.
- La «mejora» en la concentración (focalización) de los programas sociales se ha debido al extraordinario aumento de la pobreza no a una refocalización de los beneficiarios.

Situación social de los beneficiarios de Misiones Sociales en 2014

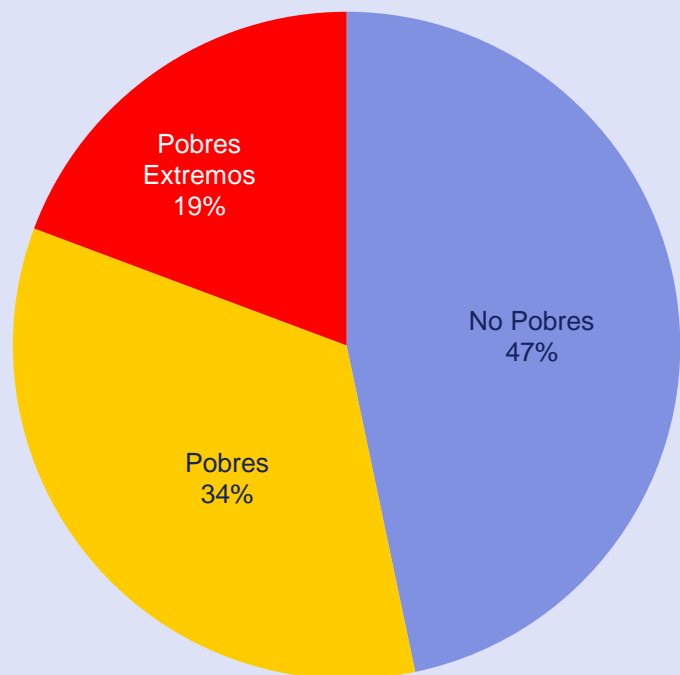

Situación social de los beneficiarios de Misiones Sociales en 2015

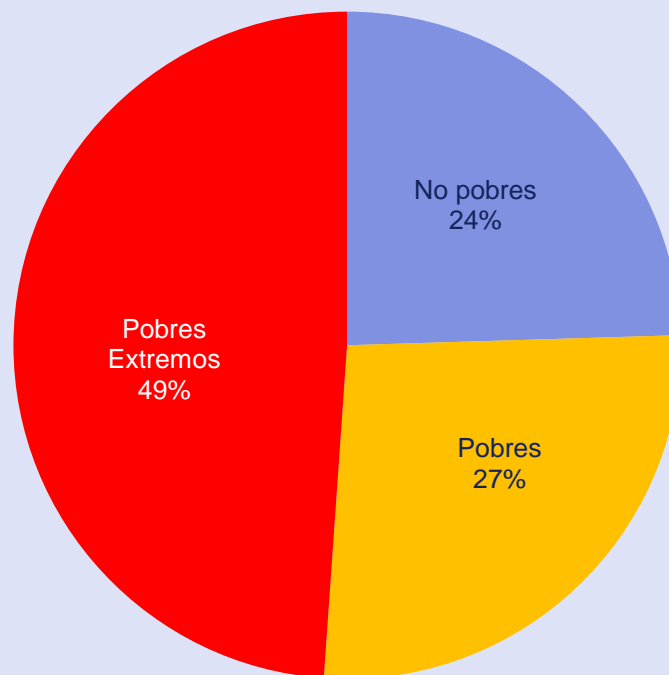

- Cuando categorizamos los beneficiarios de las misiones por nivel de pobreza estructural, observamos nuevamente el problema de selección que tienen las Misiones

Situación social Estructural de los beneficiarios de Misiones Sociales en 2015

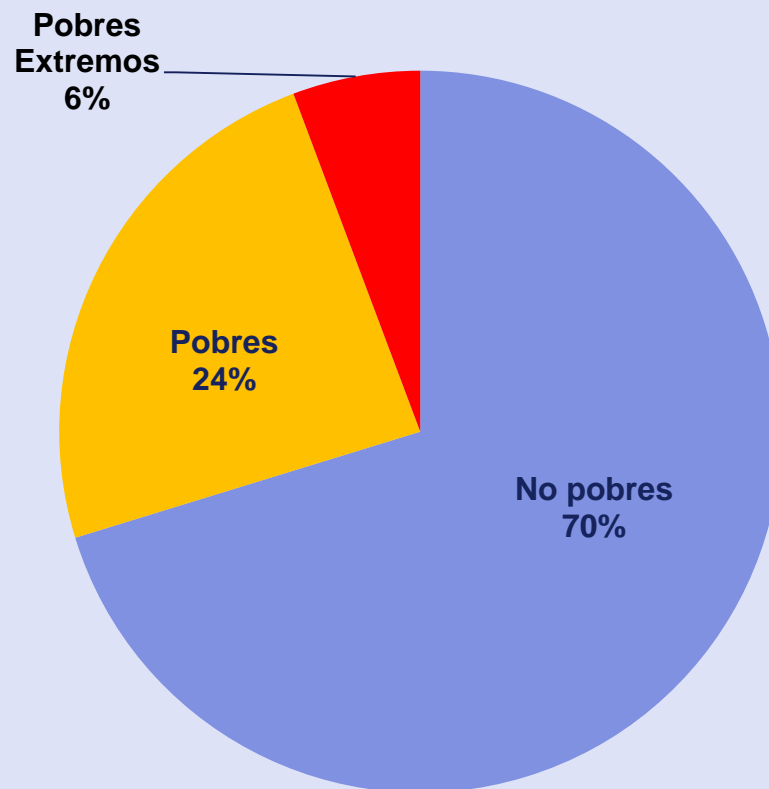

Las Misiones Sociales no son para los pobres

Tipos de Misiones

- El aumento de los beneficiarios se debe fundamentalmente a los que se declaran beneficiarios de la Misión Mercal.
- No estamos en presencia de un aumento de los programas sociales, sino de las personas que lo necesitan
- Las Misiones que han experimentado aumento son las de tipo asistencial

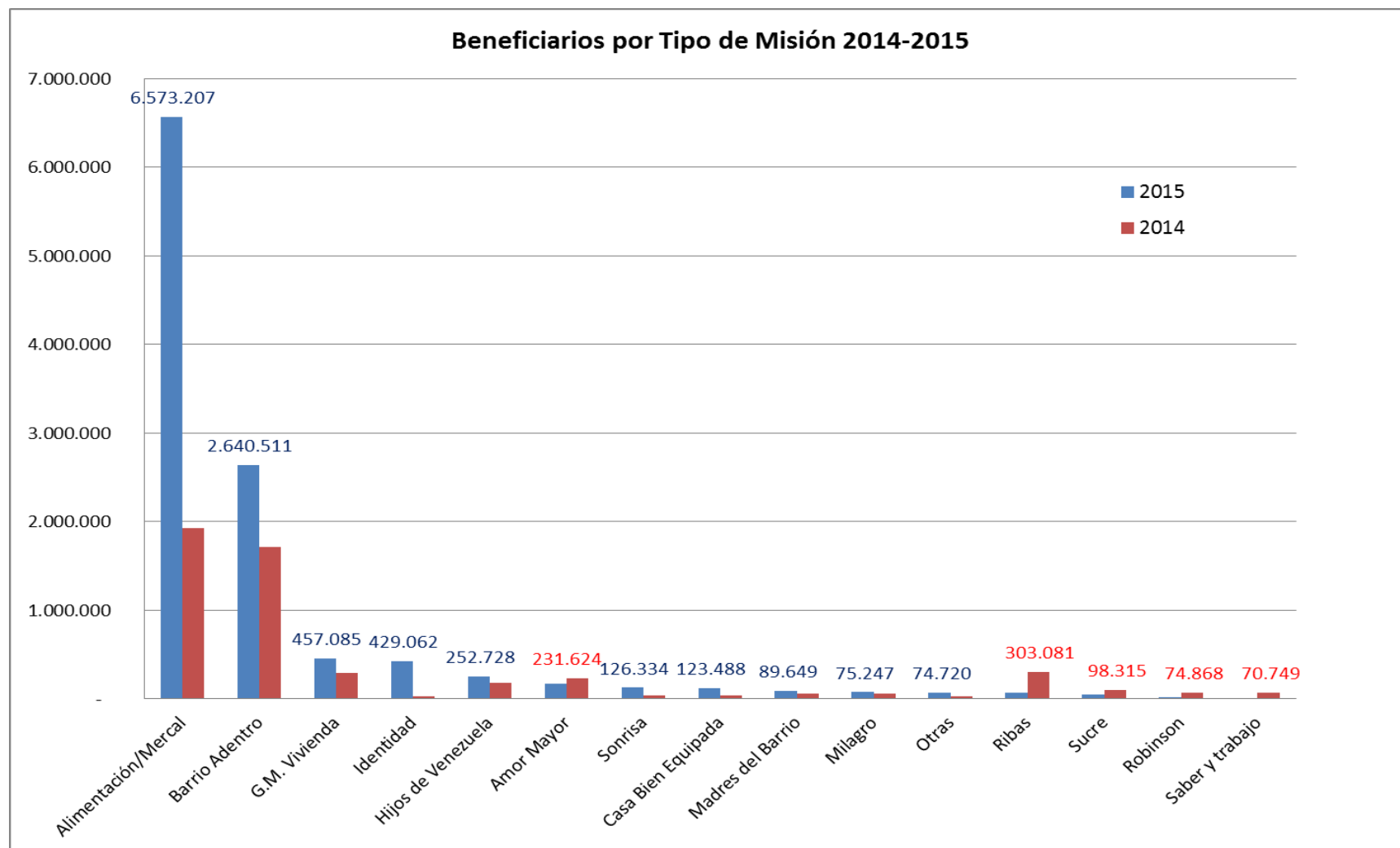

2014

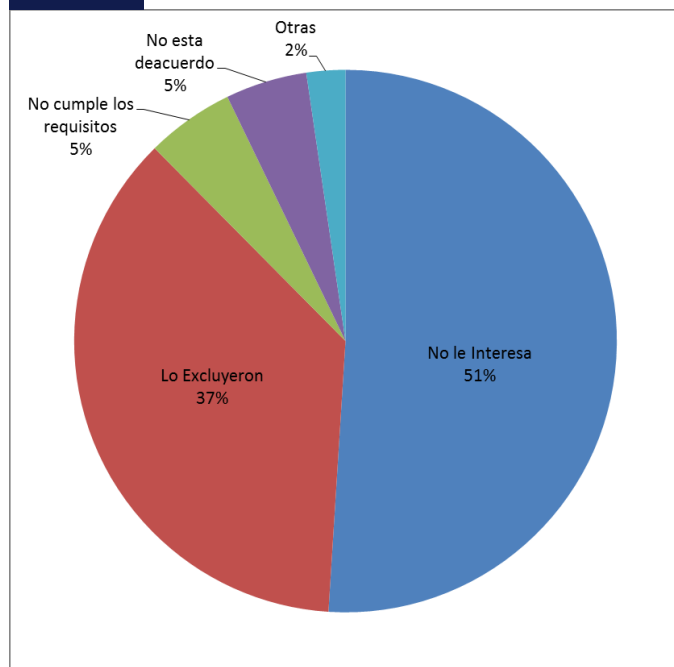

- **Aumenta quienes dicen que los excluyeron: 37% a 45%**
- **Disminuye quienes dicen que no las necesitan: 51% a 36%**

2015

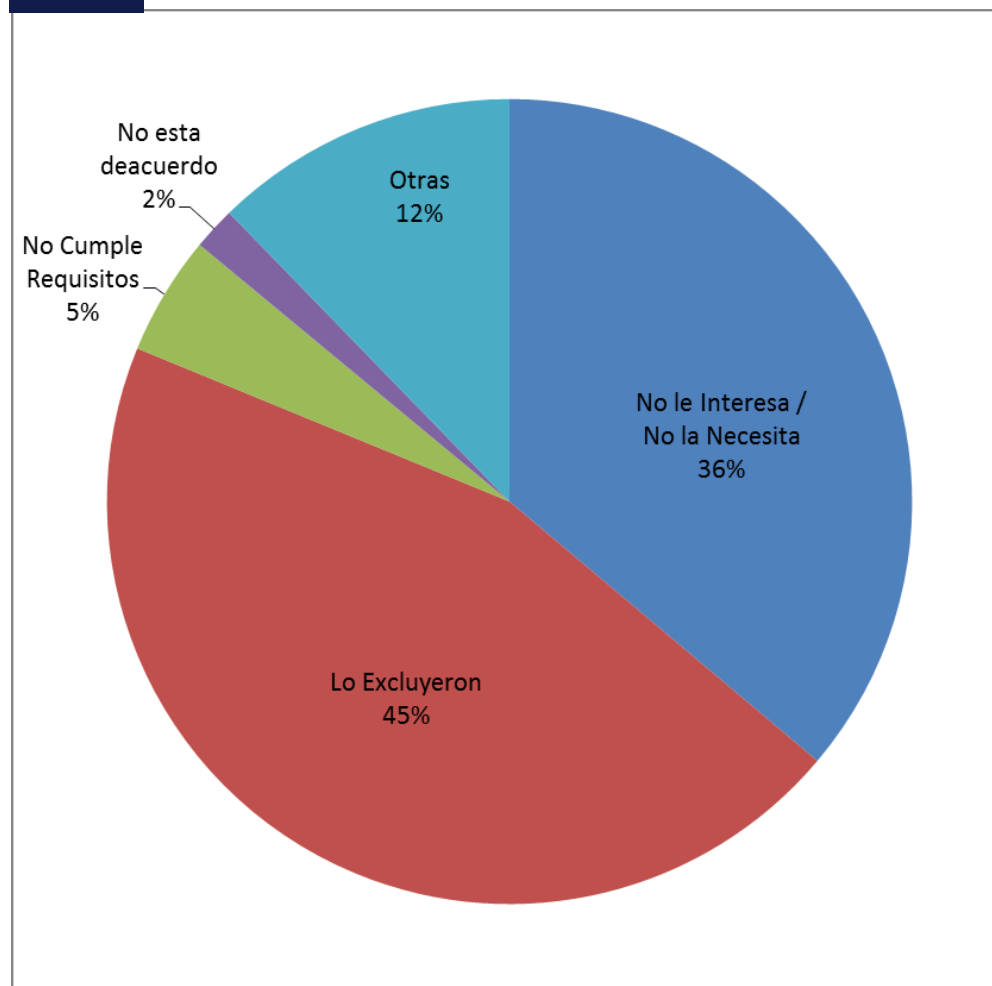

- **Los excluidos dicen serlo por**
 - **Pura exclusión: 37%**
 - **Políticas: 25%**
 - **Administrativas: 31%**

¿Cuál Misión le gustaría formar parte?

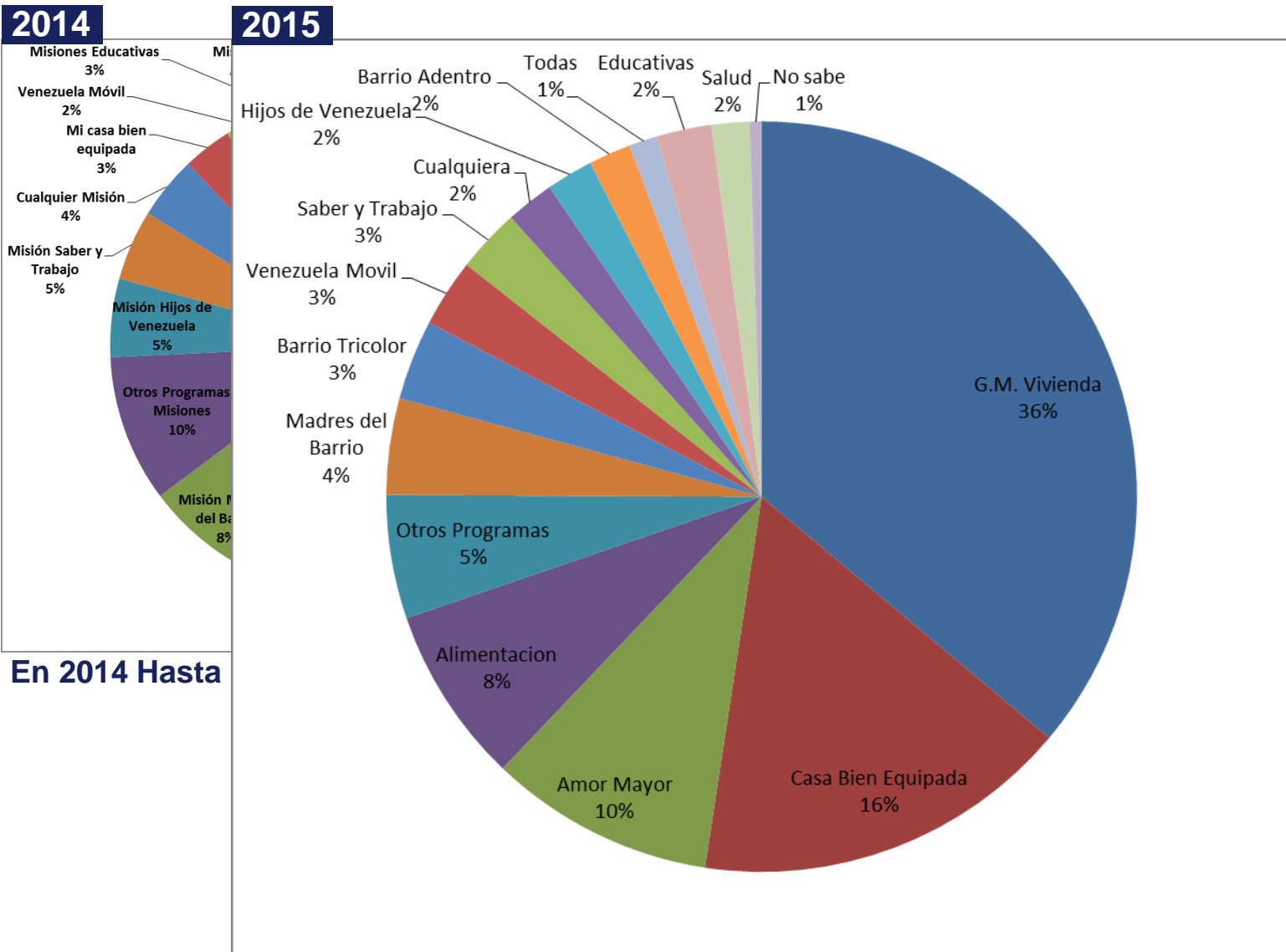

En 2014 Hasta

En 2015 44,2% querían ser beneficiarios. La reducción se debe a que aumento los que se declaran como beneficiarios



Las Misiones y la polarización política

POLITIZACIÓN DE LOS PROGRAMAS

Para ser beneficiario es necesario ser partidario del Gobierno

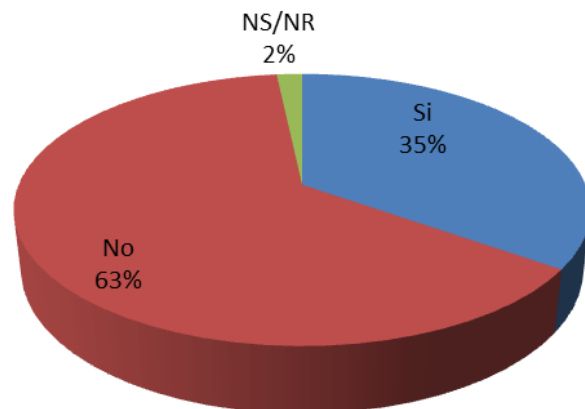

Los Programas Sociales no deberían ser para las personas que adversan al Gobierno

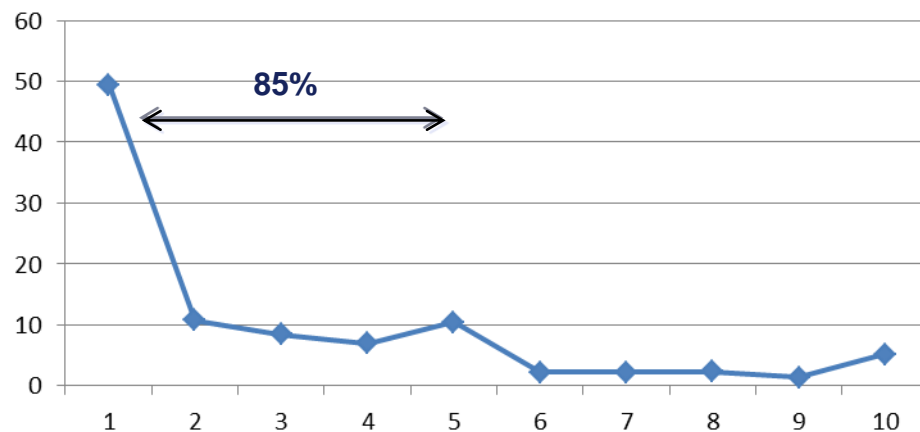

Muy en desacuerdo

Muy de acuerdo

- Mas de un tercio del país cree que para ser beneficiario de los programas sociales hay que ser partidarios del gobierno.
- Esta percepción se ha mantenido en las dos encuestas
- Pero la inmensa mayoría del país no esta de acuerdo con ese « posible » criterio de asignación
- Menos del 10% de los entrevistados esta de acuerdo con que los programas sociales deberían excluir a los que adversan al gobierno



CONCLUSIONES Y ESCENARIOS

- **Shock Negativo de Ingresos**

- 2014 y 2015 han sido los dos peores años de contracción de ingresos que ha tenido el país en toda su historia socioeconómica
- Esto explica por qué hemos batido todos records de pobreza de ingreso
- Hoy 73% de los Hogares y 76% de los venezolanos están en pobreza de ingresos
- La contracción ha sido tan severa que por primera vez el porcentaje de hogares en pobreza extrema de ingresos supera a los hogares en pobreza no extrema. Esto se explica porque las política de salario mínimo (único mecanismo del lado de las remuneraciones) sólo alcanza a los trabajadores del sector formal, quedando fuera del alcance de estas políticas los más pobres
- Se trata de una crisis de ingreso, pero que por la ausencia de políticas sociales para enfrentarla, ya comienza a ser una crisis de empobrecimiento estructural
- 2016 no será un año de recuperación económica. Sin una política de protección, la pobreza estructural en Venezuela seguirá creciendo el próximo año

- **Cobertura de las Misiones Sociales**

- El aumento de la cobertura de las Misiones se concentra en las acciones de abastecimiento y controles de precio del Estado
- La mitad de los hogares en pobreza de ingreso dicen comprar en las distintas modalidades de la Misión Alimentación. Esto es un síntoma de la crisis de ingresos. Sin abastecimiento subsidiado no se come en Venezuela. Cualquier transición de política económica tendrá que tener esto muy presente.
- Las Misiones estructurales, aquellas que pudieran actuar sobre las causas de la pobreza (básicamente las educativas) lucen abandonadas.
- Las política social se concentra en la entrega de bienes de alto contenido aspiracional «vivienda, equipos, vehículos». Con un claro perfil político y no social

- **Carecemos de una política para enfrentar la crisis social**
 - Las misiones sociales no fueron una política de superación de la pobreza y, ahora, tampoco son una política de contención de la crisis de ingresos
 - **Urge redefinir una política social con verdadero contenido ético basado en la equidad y la justicia**
- **Escenarios para el 2016**
 - Al no esperarse un comportamiento económico distinto al actual es de entender que los niveles de pobreza de ingreso se mantengan. Es posible que estemos en el límite superior de la pobreza de ingreso. El 20% que no es pobre seguirá siendo un sector que pierde calidad de vida, pero que no es pobre.
 - Lo que si seguirá aumentando, si no cambia la política social, son los niveles de pobreza estructural. Hoy alcanza el 30% de los hogares del país. Es solo cuestión de tiempo para que lleguemos al 45%, tope histórico en los últimos 16 años.
- **¿Qué hacer para superar la pobreza?**
 - Relanzamiento económico del país. Sin crecimiento es imposible reducir la pobreza
 - Reformulación de la política social: pasar de subsidios y reparto de bienes a fortalecimiento de capacidades productivas
 - No se pueden obviar los auxilios y compensaciones. Concentrar las ayudas y subsidios en las familias en pobreza estructural y en los grupos sociales vulnerables de la población en general.
 - Orientación general de política social para esta crisis: Atacar las acciones no deseadas de la crisis de ingresos
 - Reducción del Consumo básico
 - Incremento del nivel no deseado de participación económica
 - Liquidación de activos productivo y familiares

