

Lineamientos de políticas públicas desde las organizaciones sociales
Análisis de las condiciones de vida



Encuesta sobre Condiciones de Vida
Venezuela 2014

Alimentación

Maritza Landaeta –Jiménez
Marianella Herrera Cuenca
Fundación Bengoa

Venezuela es un país:

- Con doble carga de la malnutrición: desnutrición y obesidad
- Diversos estudios presentan las alteraciones en el estado nutricional de niños y adolescentes
- Con una alta prevalencia de embarazo adolescente contribuye a que se incremente el ciclo intergeneracional de la malnutrición

Alimentación

Distribución porcentual de alimentos según hábitos de compra (10 primeros alimentos que se compran semanalmente en el hogar)

Alimento	Frec.	%	% acum
Harina	1405	10,50	10,50
Arroz	1268	9,48	19,97
Pan y pastas	1191	8,90	28,87
Grasas	1168	8,73	37,60
Pollo	1158	8,65	46,26
Carne	1092	8,16	54,42
Hortalizas	753	5,63	60,04
Azúcar	736	5,50	65,54
Leche	688	5,14	70,68
Pescado	591	4,42	75,10
Queso	570	4,26	79,36
Huevos	544	4,07	83,43
Frutas	493	3,68	87,11
Café	472	3,53	90,64
Leguminosas	435	3,25	93,89
Embutidos	352	2,63	96,52
Salsas y especias	293	2,19	98,71
Tubérculos	132	0,99	99,69
Bebidas	26	0,19	99,89
otros	15	0,11	100,00

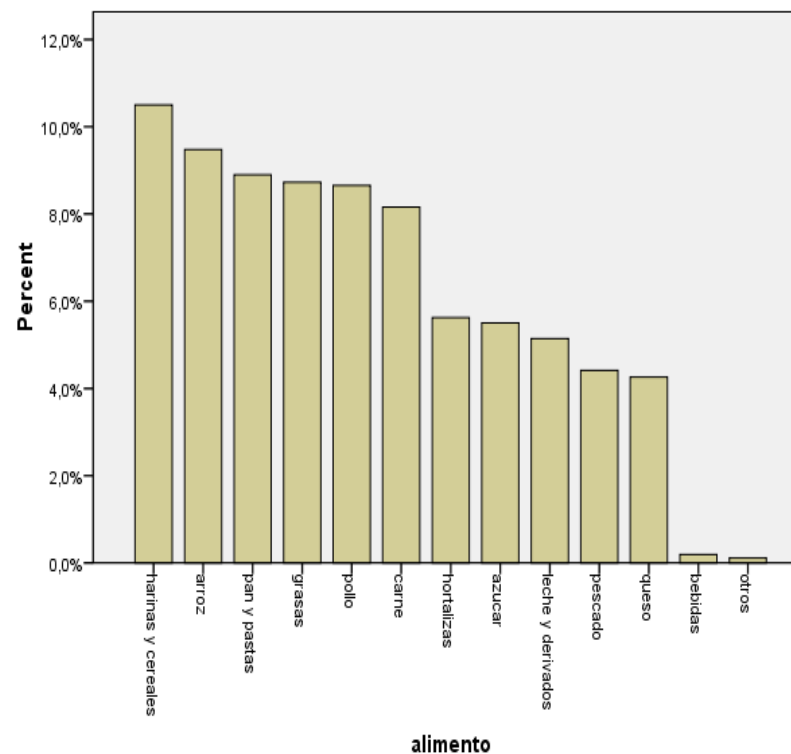

Fuente : Encuesta de Condiciones de Vida. Venezuela 2014

Análisis de Correspondencias Múltiples (ACM) Primer plano factorial del ACM) con los indicadores socioeconómicos: Estrato CISOR y Quintil de Ingresos

Efecto Guttman desde Quintil 1 y Clase social EF hasta Quintil 5 y Clase AB

Análisis de Correspondencias Múltiples. Primer plano factorial

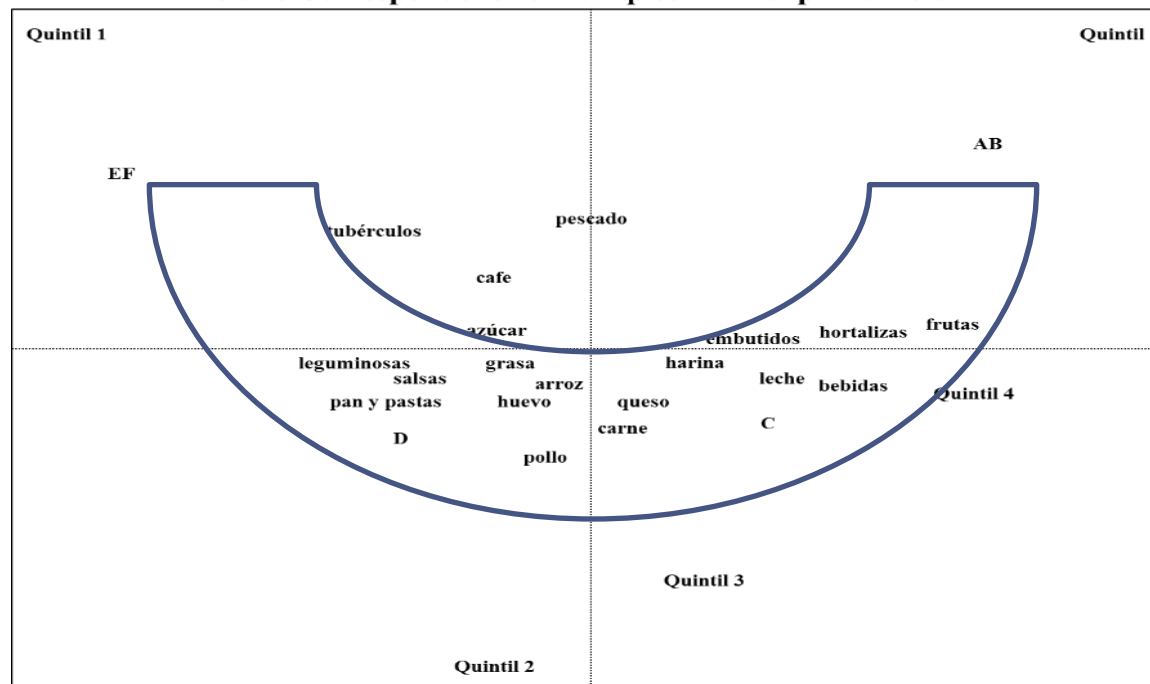

Agrupación de hogares

- La aplicación de un análisis de clasificación sobre las coordenadas del ACM permitió definir las agrupaciones de hogares en los siguientes clúster socioeconómicos (CSE):

Características	Cluster 1-Bajo %	Cluster 2-Medio %	Cluster 3- Alto %
Nivel Ingreso	Q1 (95)	Q2 (%) Q 3 (%)	Q5 (50,3) Q4 (35,5)
Estratos	E y F (65) D (25)	C (35) D (39)	AB (56,4) C (29,7)
Clima educativo	Bajo (74)	Medio (87)	Alto (83,2)
Edad del jefe del hogar	> 50 años (46,6)	<30 años (19)	< 30 años (88)
Número de miembros del hogar	3 ó menos (50.6)	3 ó más (83)	3 ó más (79)

Alimentos con mayor frecuencia de compra

Clúster 1	Bajo (%)
Harina maíz	10,2
arroz	10,0
grasas	9,9
pan y pastas	9,4
pollo	8,5
Carne (mortadela)	7,5
azúcar	5,9
Pescado- sardinas	5,0
leguminosas	4,6
leche	4,4

Clúster 2	Medio (%)
Harina maíz	10,3
arroz	9,6
pan y pastas	9,1
grasas	8,9
pollo	8,8
carne	8,3
azúcar	5,6
hortalizas	5,5
leche	5,1
huevo	4,2

Clúster 3	Alto (%)
Harina maíz	11,2
arroz	8,7
carne	8,5
pollo	8,4
pan y pastas	8,1
hortalizas	7,9
grasas	7,4
leche	6,0
frutas	5,4
azúcar	4,9

Primeros alimentos que compran los hogares según condición socioeconómica

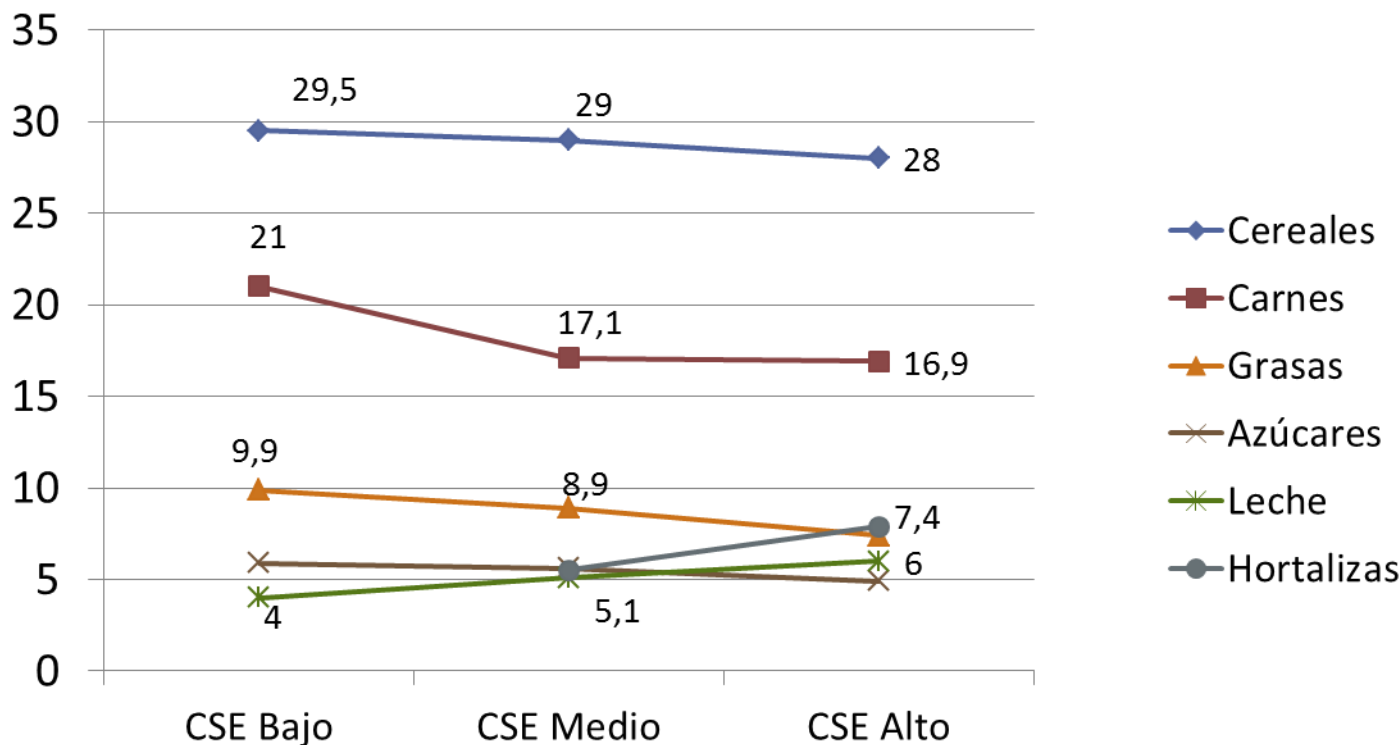

Cereales: Harina de maíz, arroz, harina de trigo (pan y pasta).

Carnes (rojas, pollo y pescado). CSE Bajo (mortadela, pollo y sardina). CSE Alto(frutas).

Distribución de participantes según el número de comidas que hacen diariamente

Número de comidas	n	%
Tres	1289	88,7
Dos o menos	164	11,3
Total	1459	100

Número de comidas diarias y quintil de ingreso

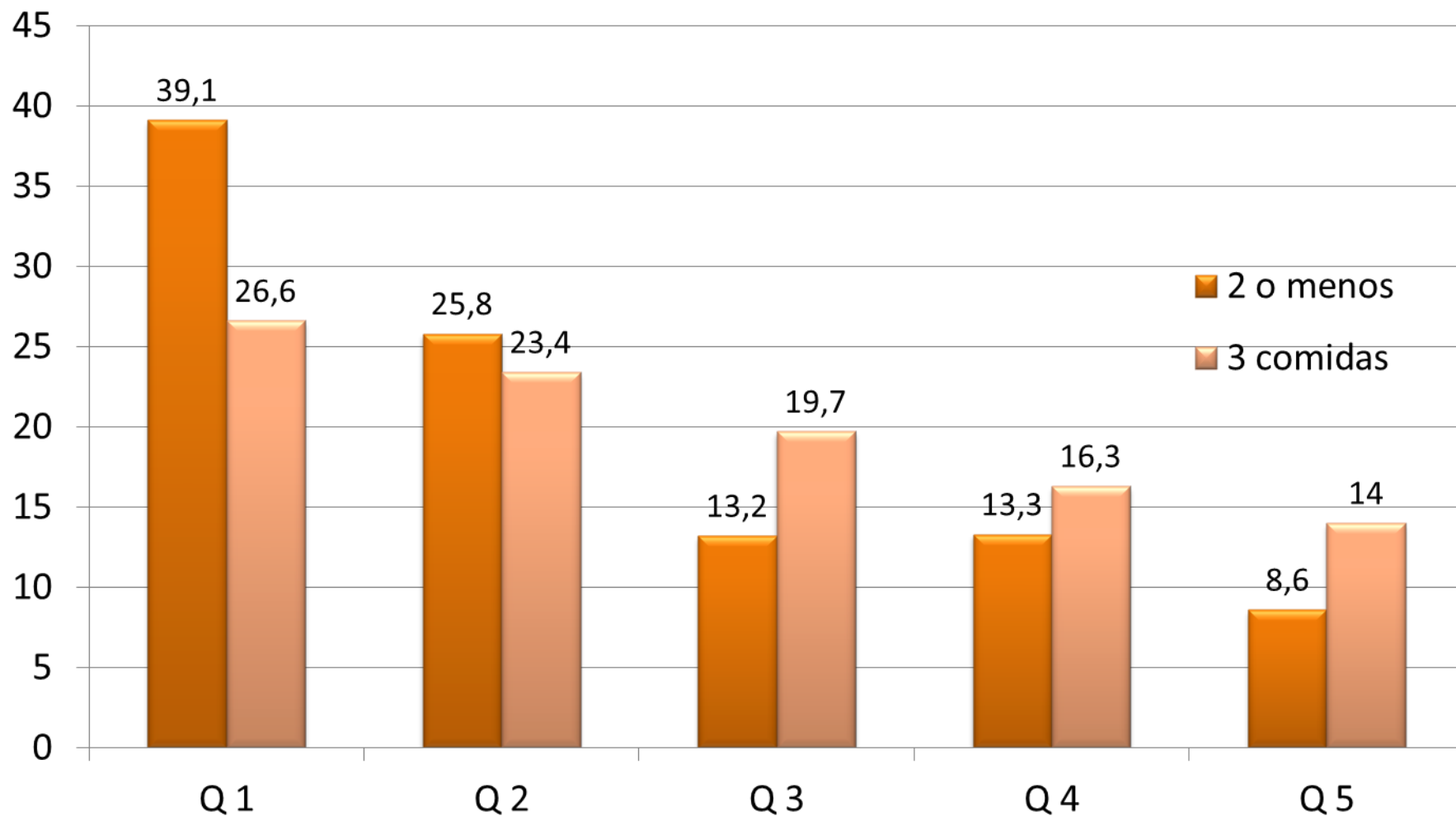

Cuántas veces a la semana come usted fuera del hogar?

Categorías	n	%
Siempre (más de 4)	99	6,8
Casi siempre (2-4)	130	8,9
Ocasional (1)	422	28,9
Nunca	805	55,2
NS/NR	3	0,2
Total	1459	100,0

Intervalos de confianza del 95% para el promedio del gasto diario (Bs) por comida fuera del hogar según frecuencia

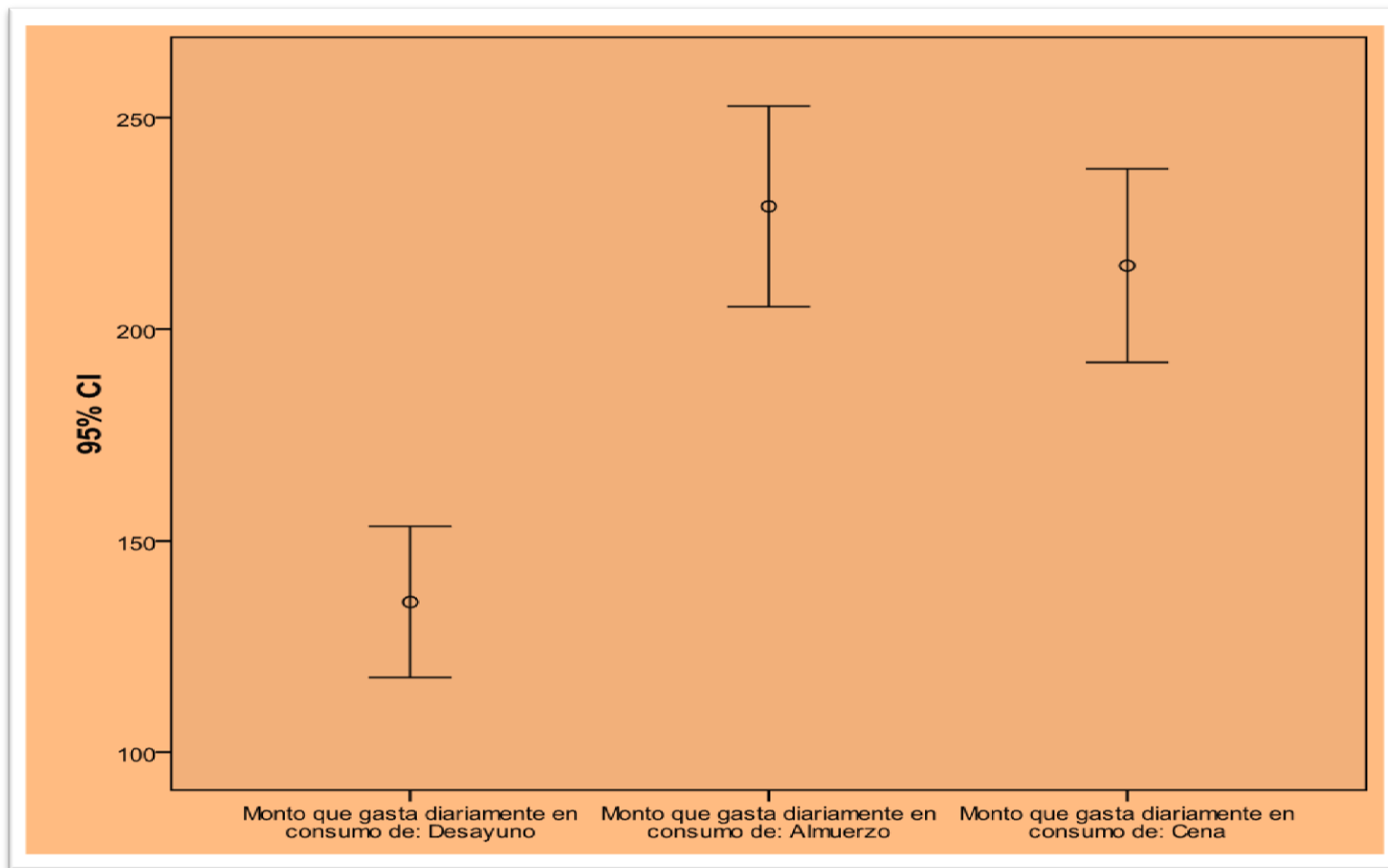

Gasto diario promedio (Bs.) por comida fuera del hogar

Comida fuera del hogar	Total	IC para gasto total (95%)
Desayuno	135,57	117,71 - 153,42
Almuerzo	229,04	205,35 - 252,74
Cena	215,04	192,16 - 237,93

Suficiencia del ingreso para la compra de alimentos (Percepción de si alcanza o no el dinero para comprar la comida)

Suficiencia	n	%
Si	284	19,5
No	1169	80,1
Ns/Nr	6	0,4
Total	1459	100,0

Todos los Quintiles de Ingreso perciben dificultad para cubrir la compra de alimentos

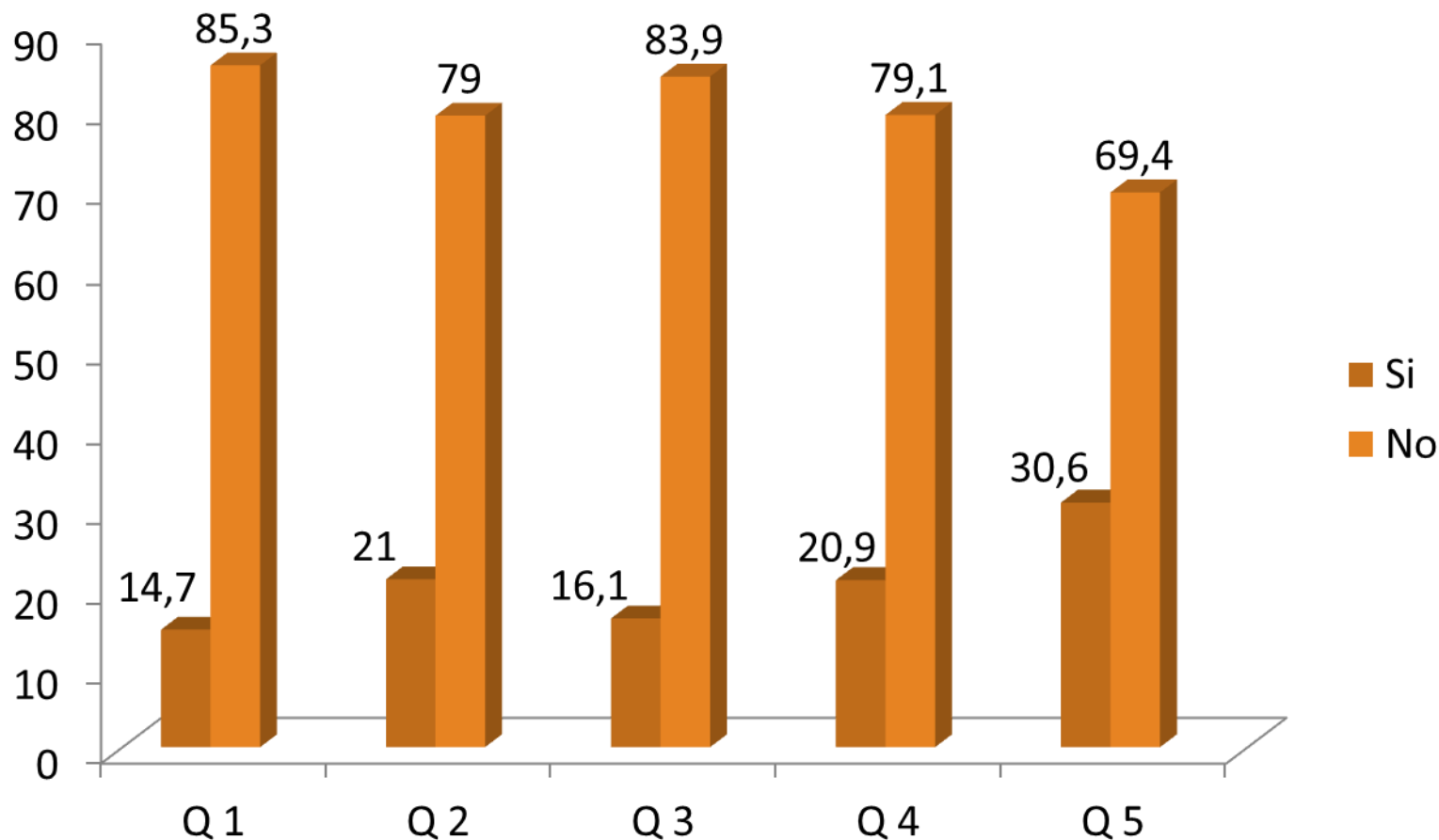

Características de la alimentación según quintiles de ingresos

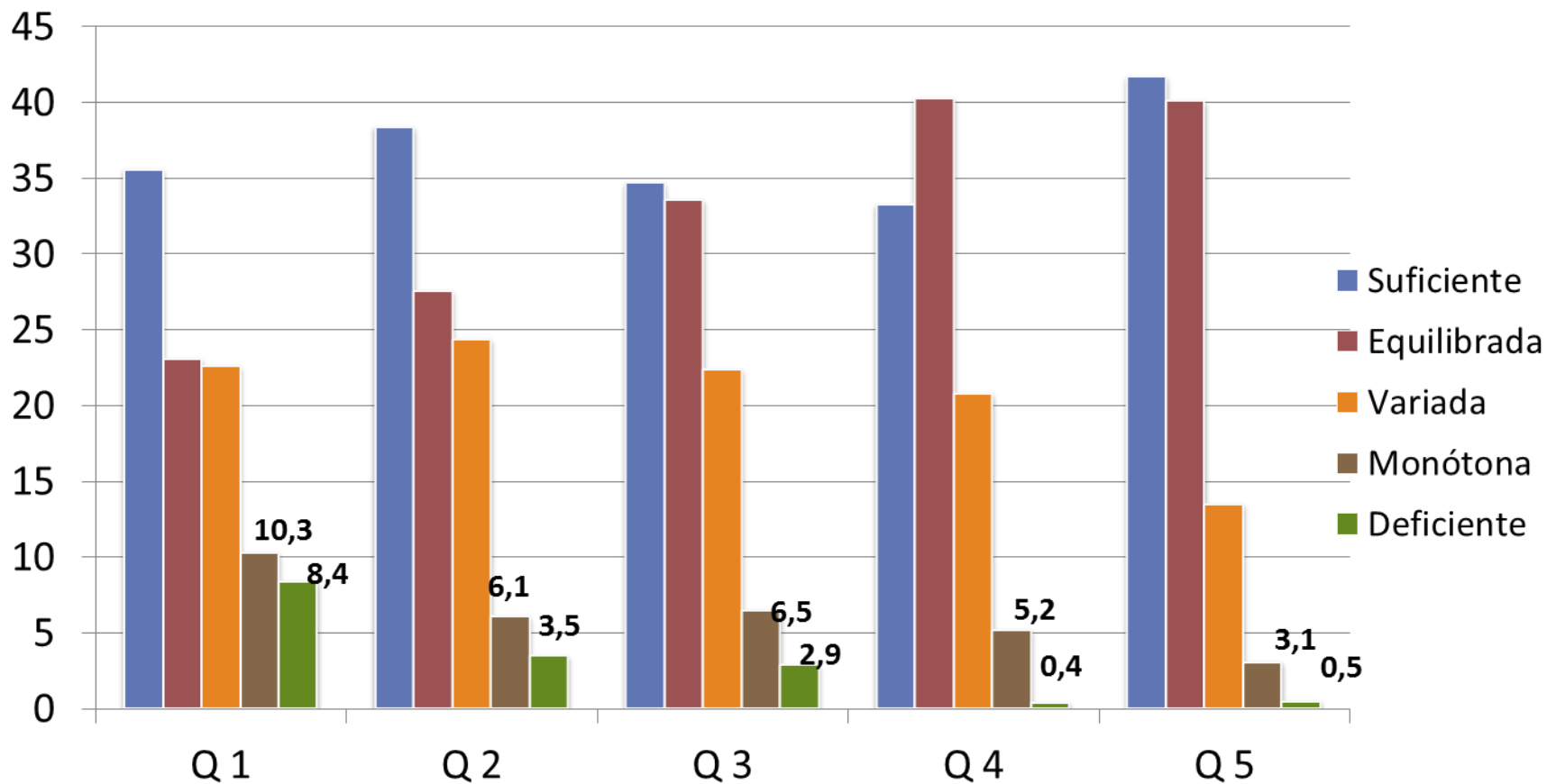

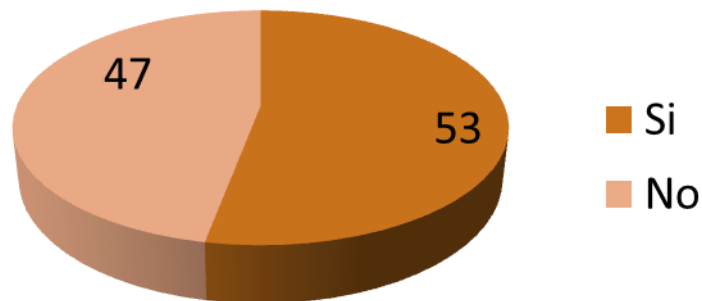

Distribución de los participantes según intensidad

Intensidad	N	%
Sin actividad	684	46,9
Moderada	637	43,7
Intensa	138	9,5
Total	1459	100

Tiempo que dedica a las siguientes actividades (horas/día)

Tipo de actividad	N	Media	DS
Actividad física	744	1,93	1,99
Dormir	1385	7,24	2,22
TV, computador, otros	1332	3,00	2,05

Agrupación de los participantes según Nivel Socioeconómico e intensidad de la actividad física*

Nivel		Actividad física		Análisis
Socioeconómico		Moderada	Intensa	
CSE Baja	38%	34%	3,5%	La actividad física se incrementa al ascender en la escala social p=0,001
CSE Media	45%	44,6%	10,4%	
CSE Alta	65%	51,5%	13,6%	

* Algoritmo de segmentación CHAID, trata de evaluar si las características sociales y demográficas permiten agrupaciones de los participantes de acuerdo con la intensidad de actividad física que desarrollan

Percepción de enfermedades que relacionan con el consumo de alimentos

Enfermedades	%
Gastritis	29,89
Parásitos	27,66
Intoxicación	18,44
Bacterias	4,96
Úlcera estomacal	3,55
Hepatitis	2,13
Otras	13,5

Solo 141 personas (10% del total) indicaron haber tenido alguna enfermedad

- 11% de los entrevistados manifiesta sentirse triste-angustiado-deprimido todo el tiempo o en muchas oportunidades
- 31% manifiesta que alguna vez experimentó tristeza
- Los que no han experimentado tristeza-angustia, presentan una tendencia a mantener un mayor nivel de actividad física, dormir mas y ver menos TV, pero la diferencia con los depresivos no es significativa

- 11% de los encuestados están en situación de hambre y 39% de todos los que realizan menos de tres comidas , pertenecen a los sectores mas pobres.
- La dieta básica es de baja calidad. Los alimentos que compran los pobres son calóricamente más densos, más baratos, están regulados y se expenden en las redes públicas de distribución.
- Leche, lácteos leguminosas están disminuido en todos los estratos y el huevo desapareció de la mesa de los pobres.
- Vegetales y frutas sólo aparecen en la lista de los estratos altos.

- Los factores protectores de enfermedades crónicas no transmisibles: alimentación equilibrada y variada, frutas y vegetales, tres comidas al día y actividad física moderada e intensa, están presentes en el estrato alto y deficientes en el estrato bajo
- 47% de los encuestados ni siquiera caminan
- Alimentar a la familia genera estrés (percepción que el dinero no alcanza, CSE bajo 89%)
- Las enfermedades que asocian con la alimentación son básicamente infecciosas, pero no aparecen las enfermedades crónicas como obesidad, hipertensión y diabetes.

Agradecimientos:

A todo el equipo que trabajó en la obtención y análisis de la data
Y a ustedes por su atención!

Muchas
Gracias!

Lineamientos de políticas públicas desde las organizaciones sociales
Análisis de las condiciones de vida



Encuesta sobre Condiciones de Vida
Venezuela 2014

Educación

Anitza Freitez
IIES-UCAB

Acceso a la educación

- ✓ Se estima en 10,9 mill la población de 3 a 24 años de los cuales 7,9 mill asisten regularmente a un centro de enseñanza, 6,1 mill son niños, niñas y adolescentes de 3 a 17 años
- ✓ La tasa de asistencia por edad es un indicador bruto de la cobertura educativa que refleja solamente el acceso al centro de enseñanza sin precisar si está cursando el grado que corresponde a la misma.
- ✓ 63% de la población de 3 a 5 años asiste a la escuela, significa que todavía cerca de 560 mil niños permanecen sin los beneficios del apresto que brinda la educación inicial.
- ✓ Se ha avanzado hacia la universalización de la cobertura de la población de 6 a 11 años. Restan menos de 100 mil niños de esas edades fuera de la escuela.

- ✓ Mejoró la cobertura de la población de 12 a 17 años (87%), pero falta todavía crear oportunidades para 350 mil jóvenes (muchachos principalmente) que no están asistiendo.
- ✓ 47% de la población de 18 a 24 asiste.

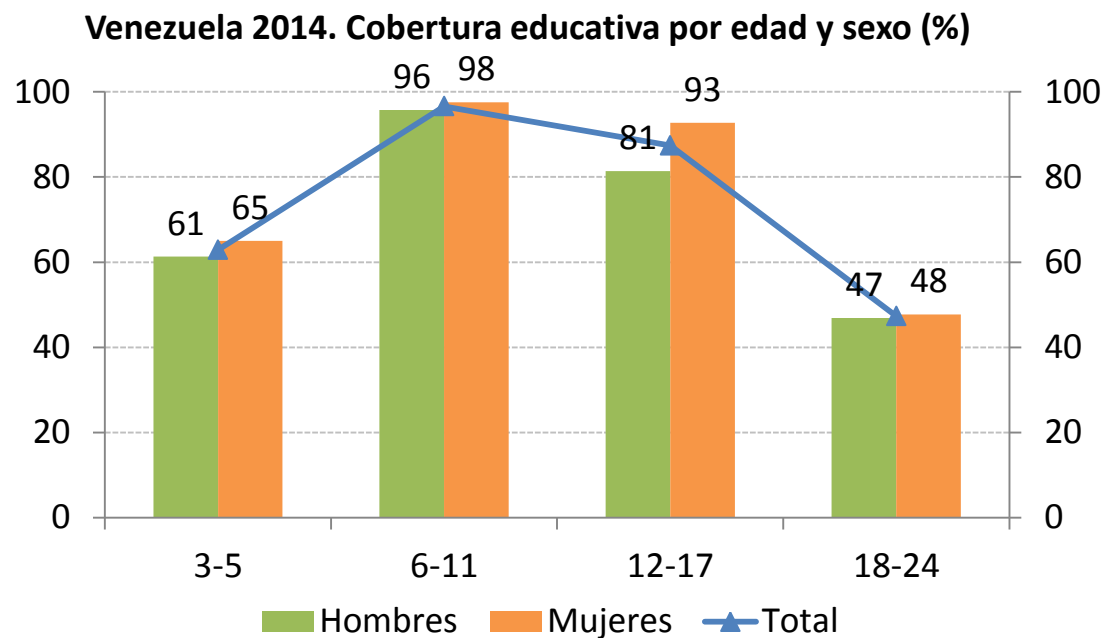

- ✓ En las edades extremas relacionadas con el acceso a la educación inicial y universitaria, las inequidades sociales son bastante marcadas.
- ✓ El mejoramiento futuro de la cobertura educativa global dependerá de la generación de oportunidades de inclusión educativa para el 40% más pobre de la población.

Venezuela 2014. Cobertura educativa según edad y estrato

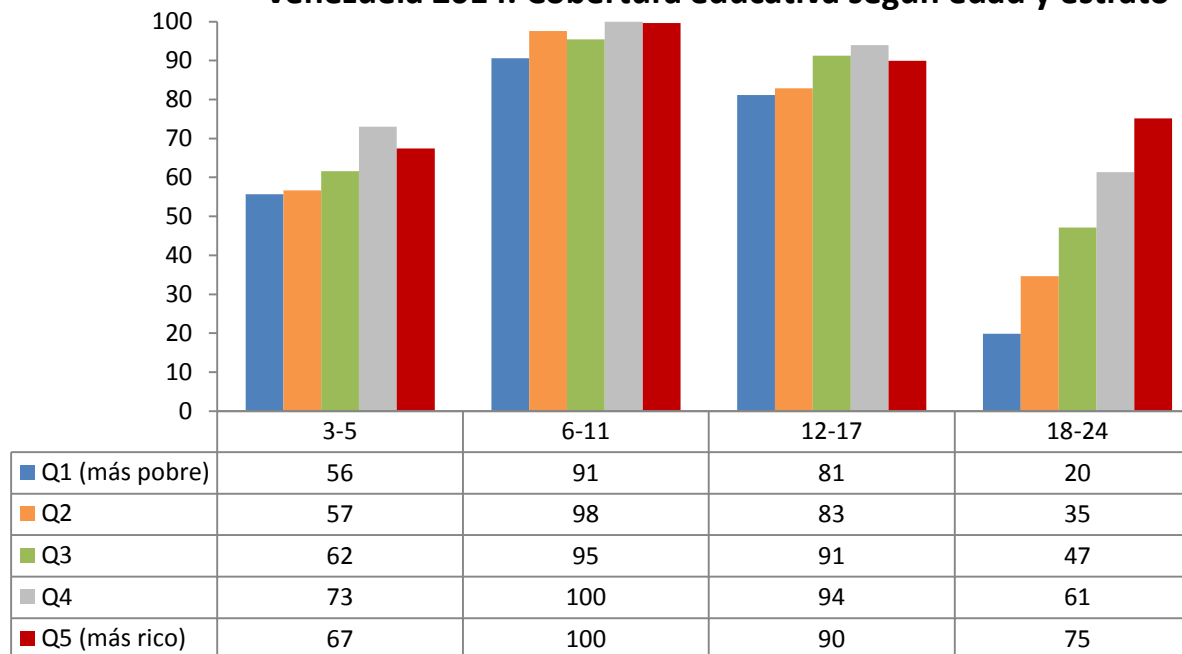

Fuente: Encuesta sobre Condiciones de Vida. Venezuela 2014

¿Por qué salen del sistema educativo?



✓ Es menos común que las muchachas que dejen la escuela en comparación con sus pares hombres.

✓ Las mujeres desescolarizadas aducen en 1er lugar que terminaron de estudiar y ello significa que completaron la media.

✓ La 2ª causa es la falta de interés.

✓ Los muchachos que no están estudiando reportan como causa más común la falta de interés..

✓ La 2ª causa es la finalización de los estudios.

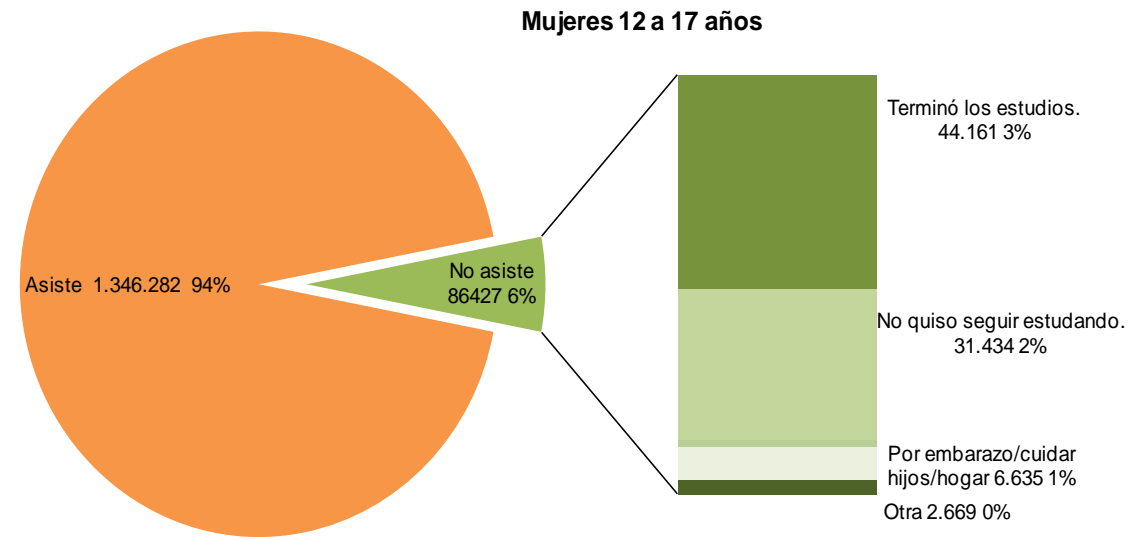

Fuente: Encuesta sobre Condiciones de Vida. Venezuela 2014

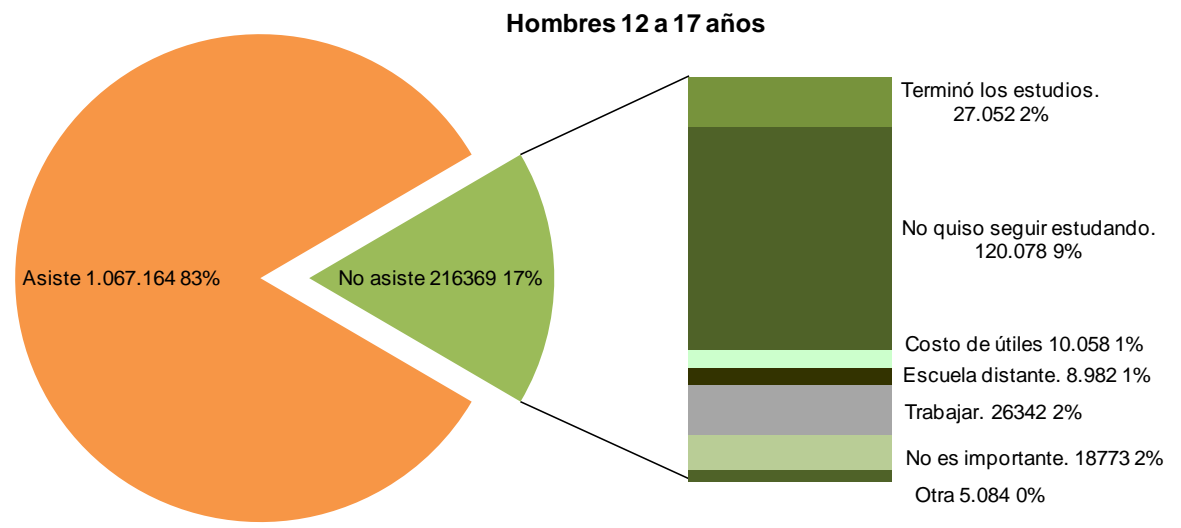

Fuente: Encuesta sobre Condiciones de Vida. Venezuela 2014

¿Por qué salen del sistema educativo?



Mujeres 18 a 24 años

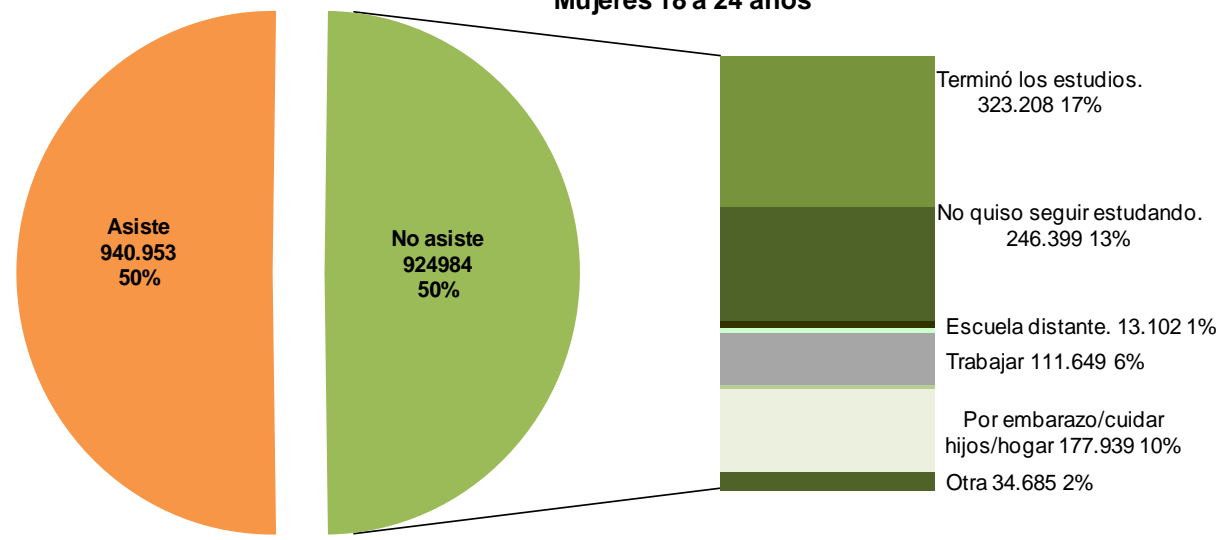

Fuente: Encuesta sobre Condiciones de Vida. Venezuela 2014

Hombres 18 a 24 años

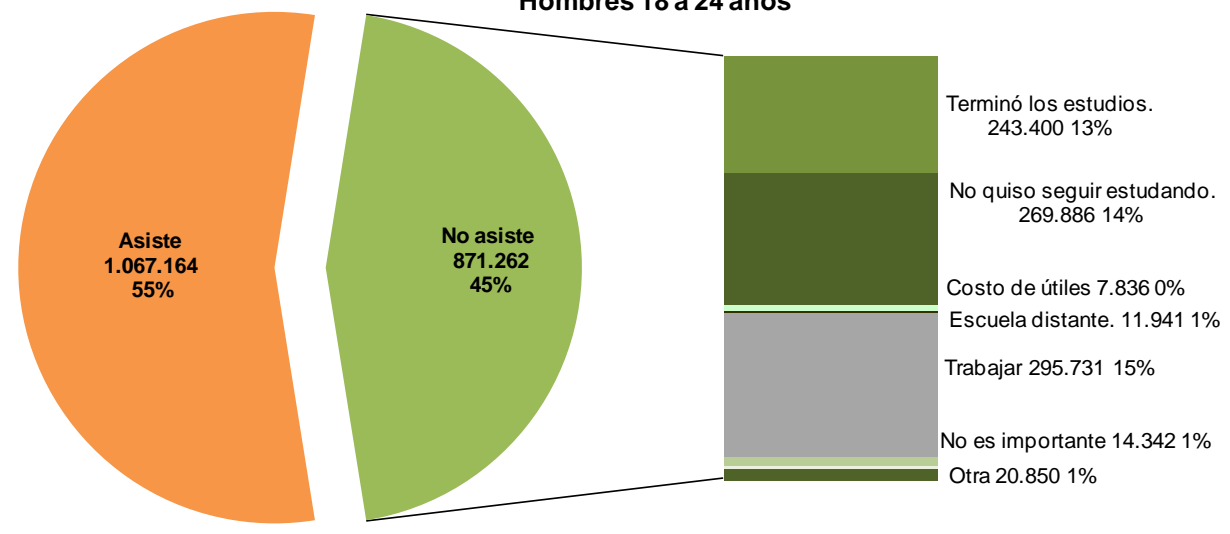

Fuente: Encuesta sobre Condiciones de Vida. Venezuela 2014

Interrupción de la trayectoria educativa

Interrupción de la trayectoria educativa

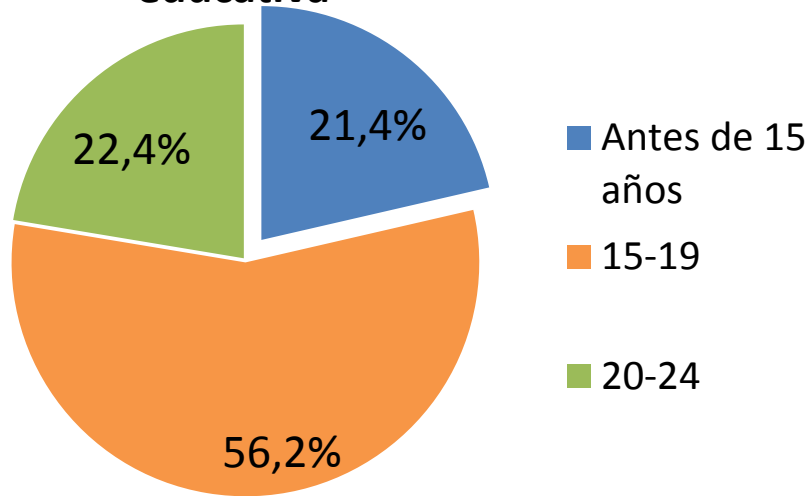

Fuente: Encuesta sobre Condiciones de

✓ 56% interrumpe su escolaridad en el tramo de edades de 15 a 19 años, buena parte llega a graduarse de bachiller

✓ De 3 mill de desescolarizados, 1 de cada 5 dejó la escuela antes de cumplir 15 años, la mayoría no completó el bachillerato

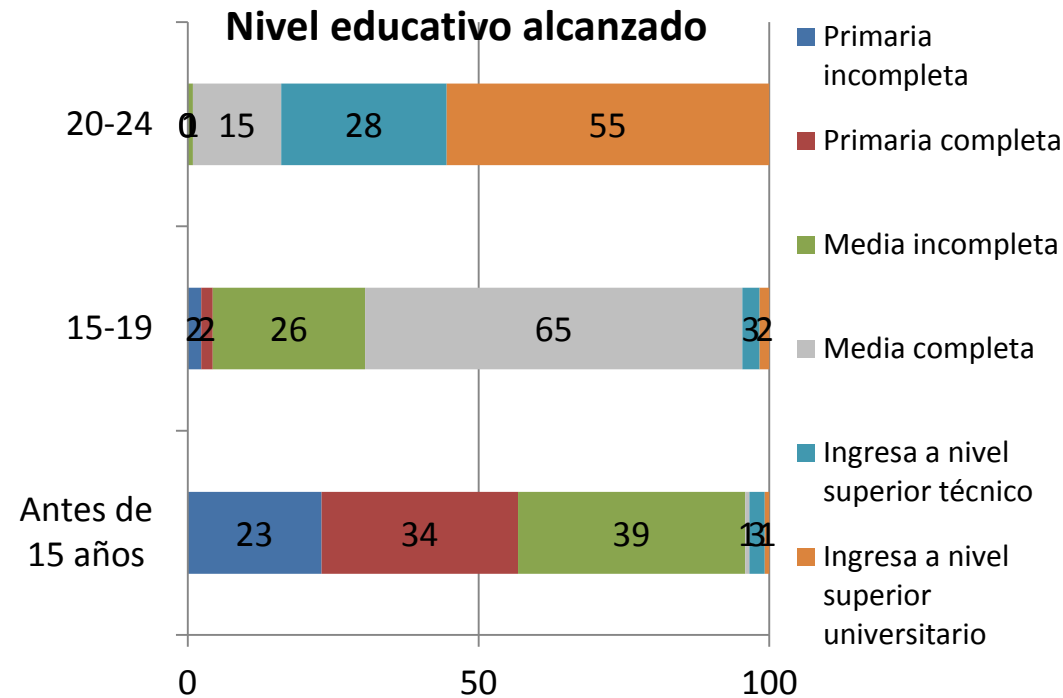

Fuente: Encuesta sobre Condiciones de Vida.

Escogencia del centro de enseñanza

- ✓ La cercanía a la casa prevalece a la hora de escoger el establecimiento educativo, sin embargo en 20% de los casos priva la calidad del servicio que se puede recibir.
- ✓ Visto por estratos sociales, la cercanía a la casa es el condicionante principal de esta decisión entre los más pobres.

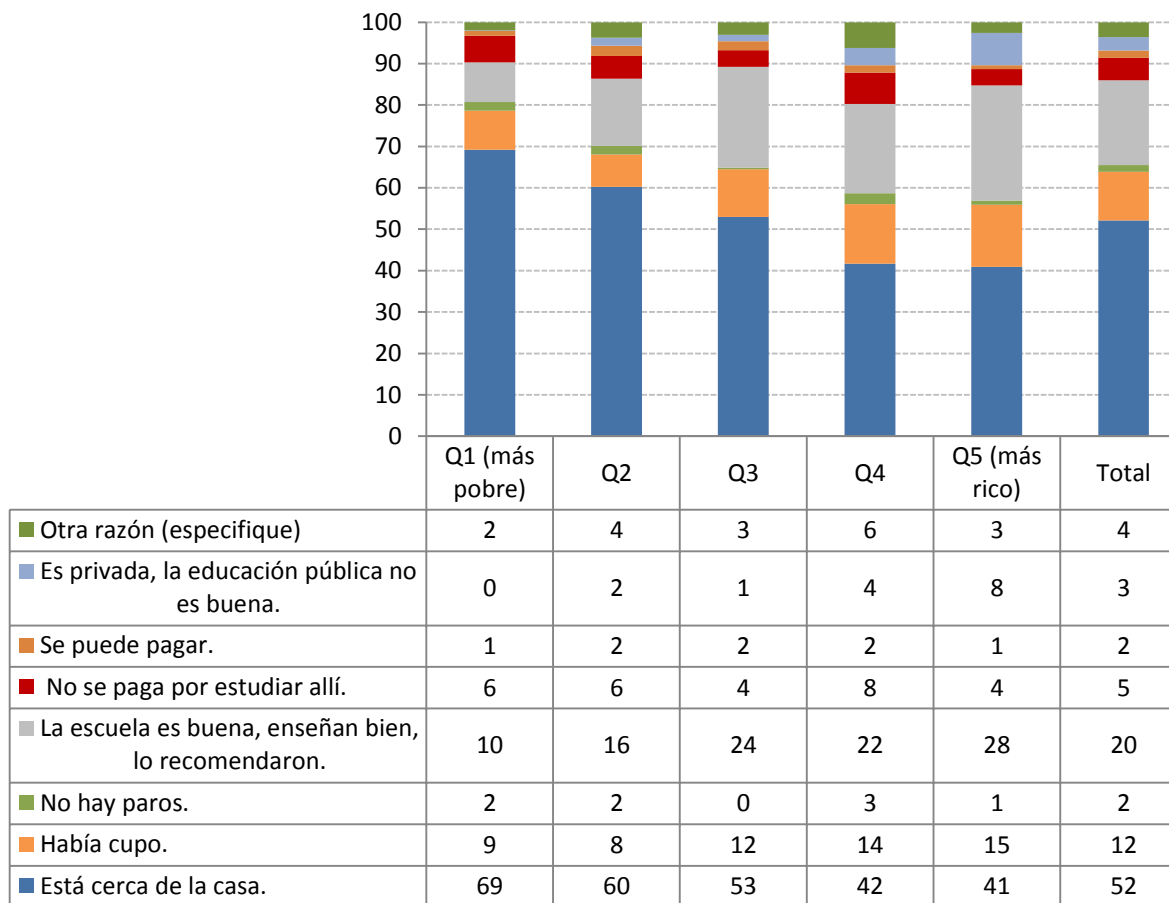

Capital educativo de la población adulta

✓ 59% de la población de 25 años y más ha completado al menos la educación media, un umbral de escolaridad necesario para reducir los riesgos de caer en situación de pobreza.

Venezuela 2014. Capital educativo de la población de 25 años y más

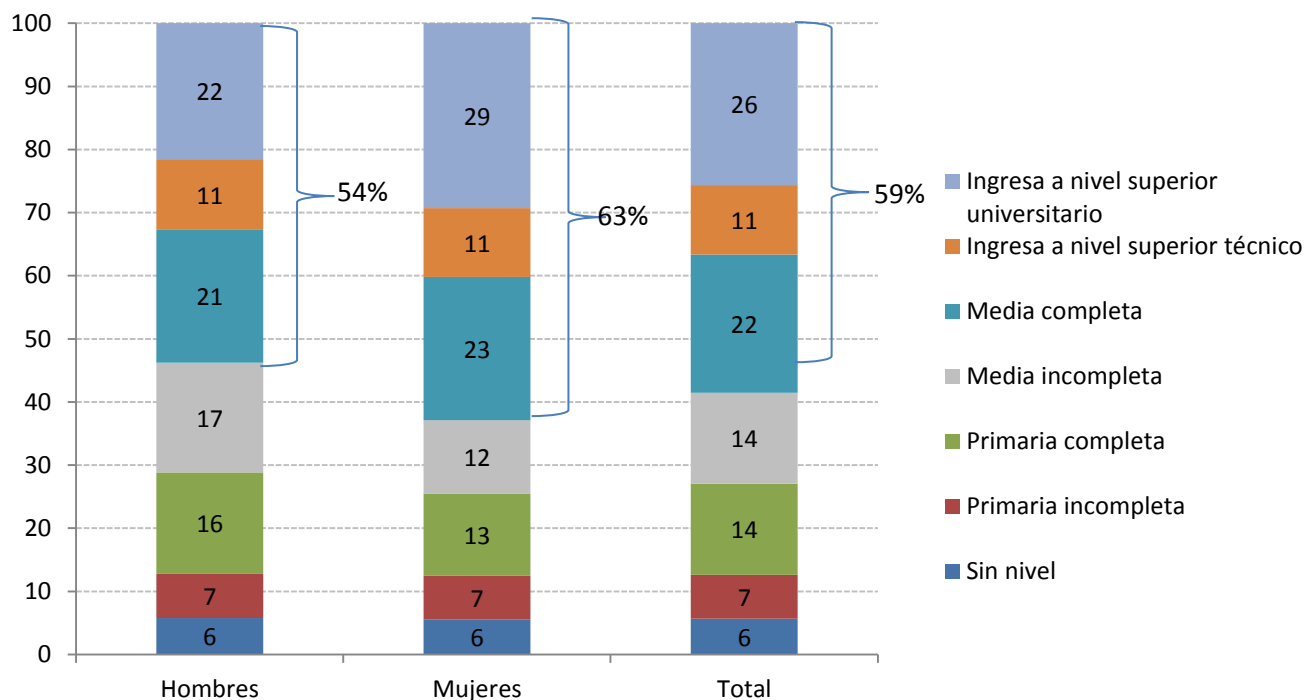

Capital educativo de la población adulta

Venezuela 2014. Capital educativo de la población de 25 años y más según estratos

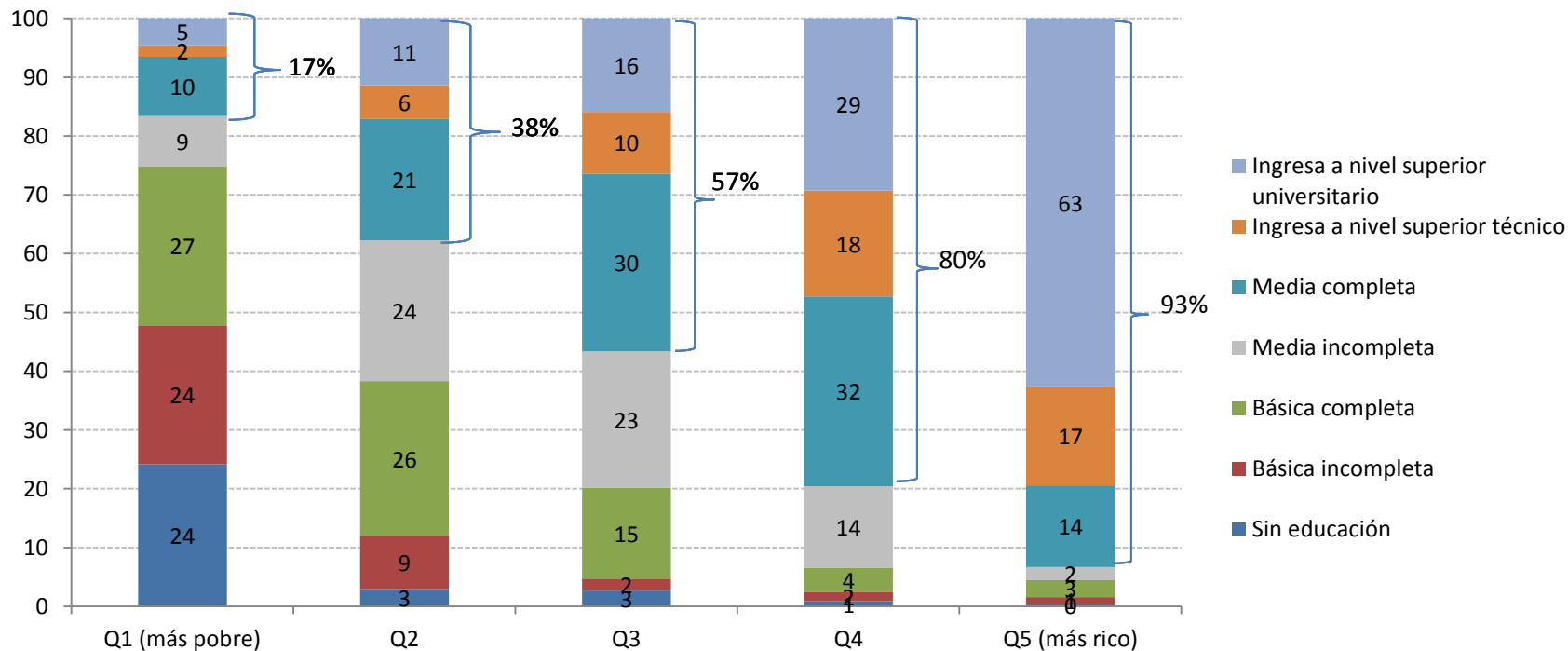

- ✓ Las inequidades sociales en el acceso a la educación todavía son inaceptables.
- ✓ La interrupción de la trayectoria educativa ocurre muy temprano para un sector importante, sin haber logrado acumular el capital educativo necesario para reducir los riesgos de pobreza.
- ✓ La expansión educativa parece haber tocado techo con las estrategias de intervención implementadas hasta ahora. Se requiere de acciones más duras y efectivas para incorporar al sistema la población desescolarizada de los estratos más desfavorecidos.
- ✓ Se requiere volver la mirada a estrategias ensayadas en el país en el pasado y a la experiencia de otros países que muestran buenas prácticas para prolongar la permanencia de la población en el sistema educativo y para promover la reinserción escolar.

Lineamientos de políticas públicas desde las organizaciones sociales
Análisis de las condiciones de vida



Encuesta sobre Condiciones de Vida
Venezuela 2014

Las claves del empleo

Genny Zúñiga Álvarez
Instituto de Investigaciones
Económicas y Sociales.
UCAB



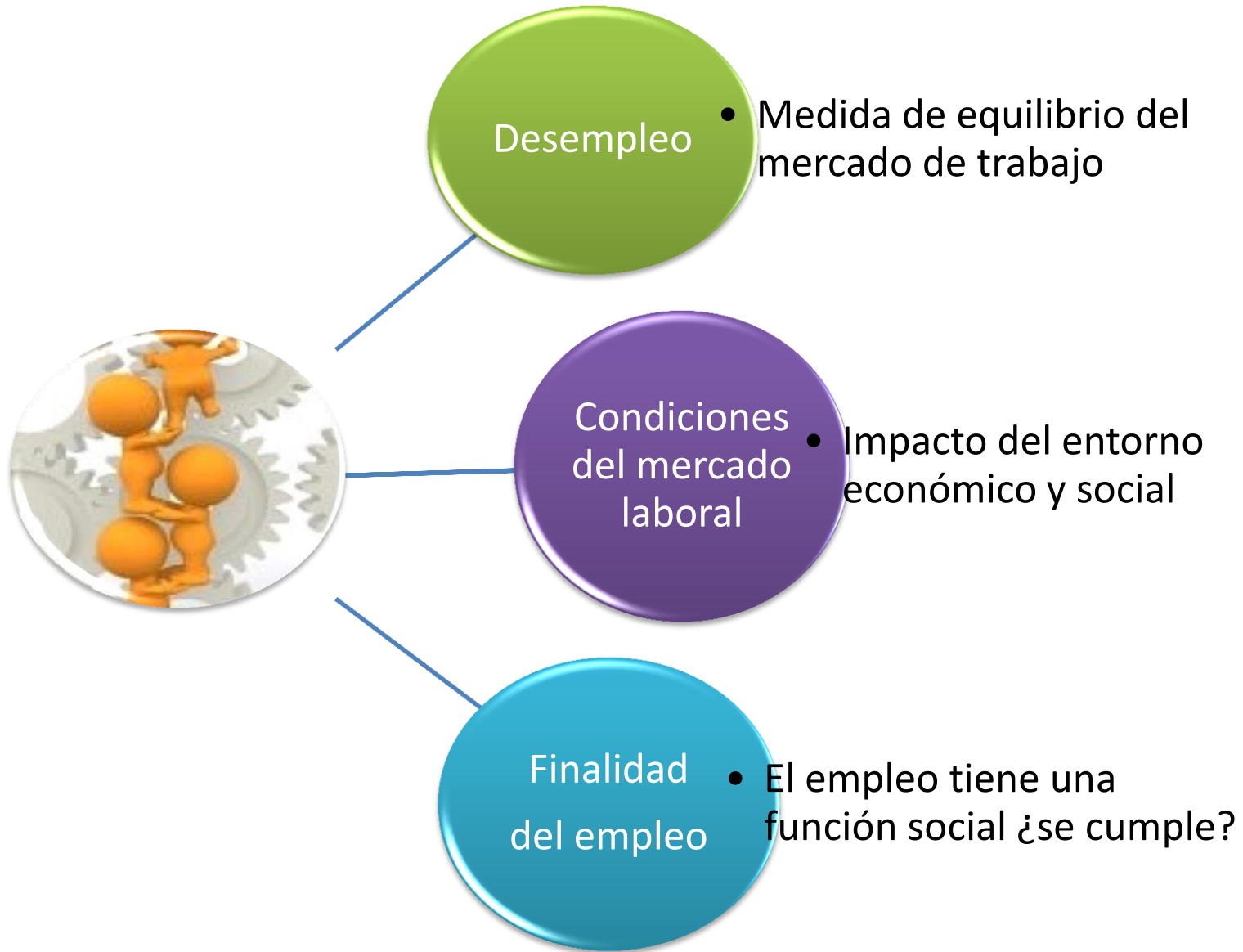

- Un indicador de equilibrio del mercado laboral que no debe confundirse con un indicador de bienestar
- Si la persona trabajó al menos una hora la semana previa a la encuesta se considera ocupado. Es un estándar internacional, evitemos las sospechas y no obviemos el contexto país
- El desempleo abierto evidencia un comportamiento de la población a través de la declaración “busco empleo”, en otras palabras, no se es desempleado si explícitamente el sujeto no se ofrece como oferta de mano de obra a un empleador, habla de cuántas personas tienen la expectativa de ingresar al mercado de trabajo

¿Cuánto es el nivel de desempleo reportado en la ENCOVI?

Las desigualdades del desempleo



Tasa de desempleo: población de 15 años y más y jóvenes entre 15 y 254 años

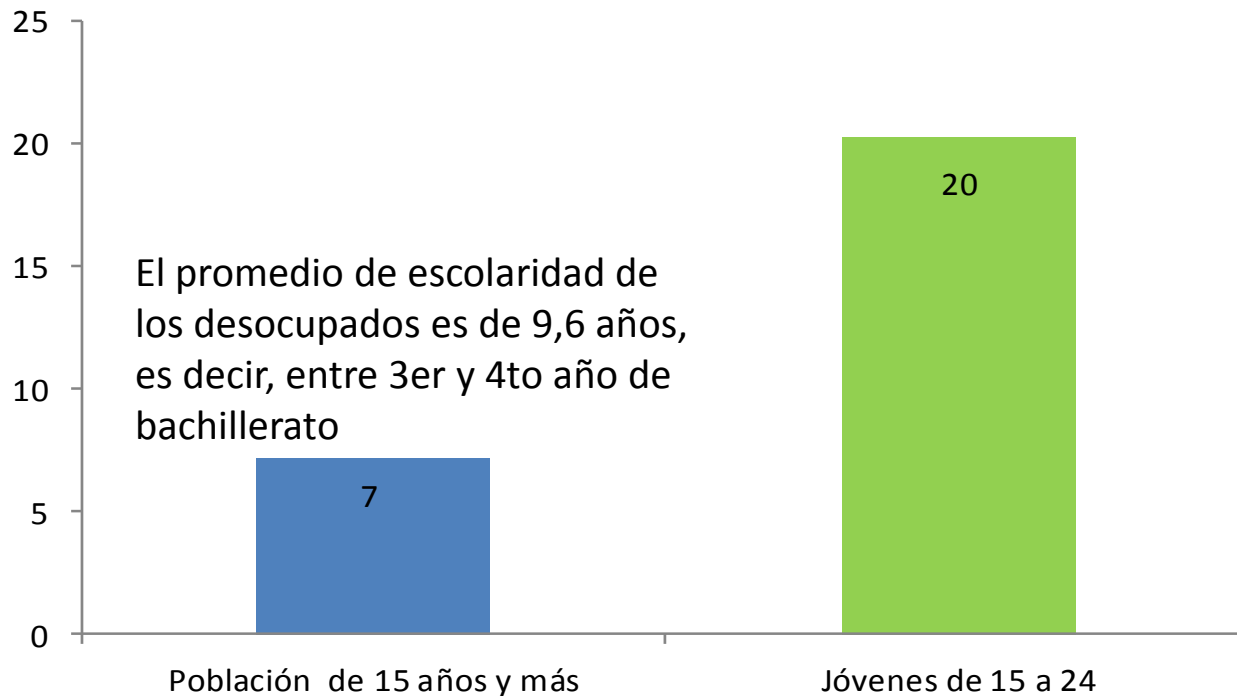

Dos de cada 4 jóvenes entre 15 y 24 años buscan empleo sin éxito.

El 65% de los jóvenes que buscan empleo dejó sus estudios con 15 o menos años

Razones:

1. 32% no quiso seguir estudiando y 31% afirma haber terminado los estudios
2. El 21% "tiene que trabajar"

Fuente: ENCOVI 2014.

El bajo nivel de desempleo abierto para toda la población no revela otros déficits del mercado laboral, tampoco habla del tipo ni de la calidad de los empleos existentes

Subocupación por razones de mercado (SRM)

El **8%** de los ocupados tienen una **jornada inferior a las 30 horas a la semana**



El **33%** de los encuestados no trabajó jornada completa debido a **“Permisos, Vacaciones o Enfermedad”**



El **32%** de estos ocupados **preferiría tener una jornada completa, el 62% no desea trabajar mas horas a la semana**



De los que desean completar la jornada el **21%** ha hecho diligencias para ello



Los que no hacen diligencias para complementar la jornada alegan:

1. No hay trabajo, el 16%
2. Se ocupa del hogar, el 17%
3. Solo 8% declara estar discapacitado
4. El 30% declara “otra situación”

Indicadores complementarios

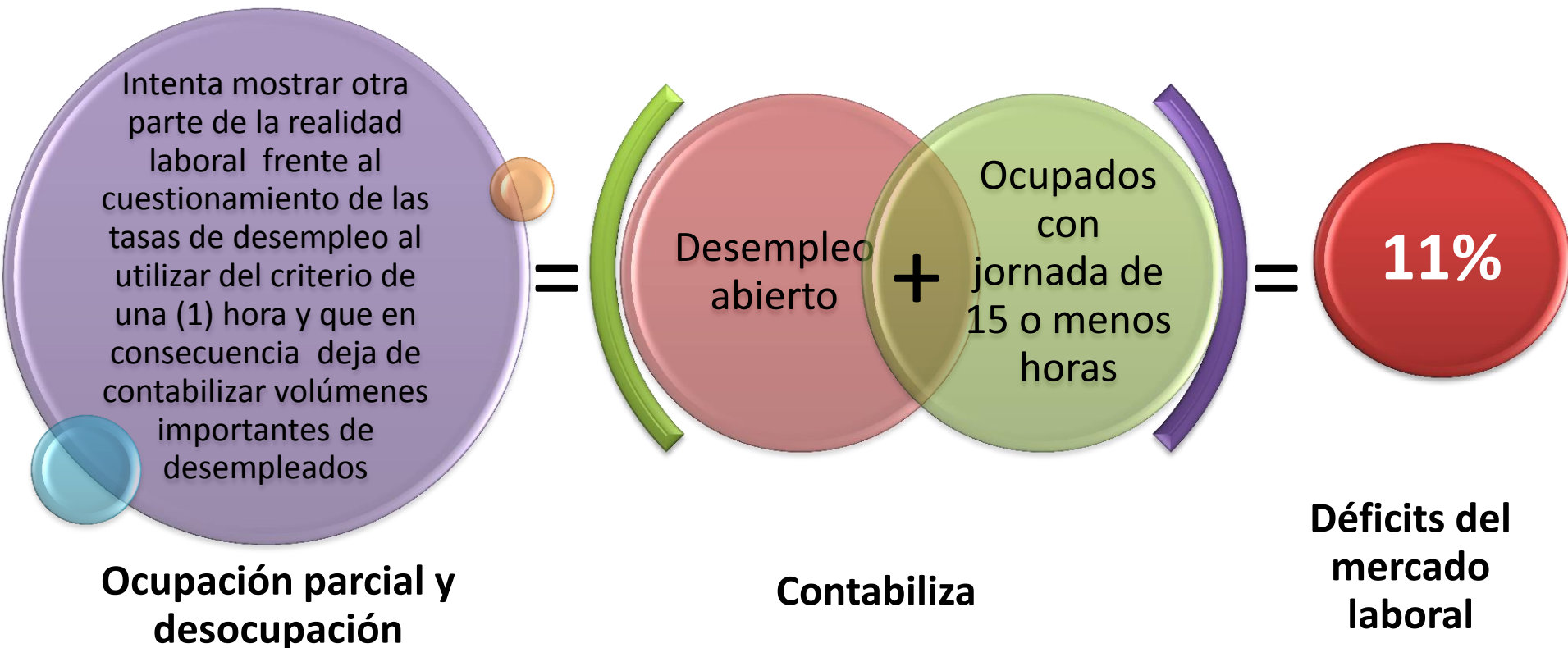

Los déficits del mercado laboral dejan de lucir tan bajos al incorporar otras situaciones relacionadas con escasez de empleo

Ocupados que
trabajan más
de 35 horas
semanales



Ingreso igual
o inferior al
salario
mínimo de
referencia



24%

Subempleo invisible

Muestra la realidad de aquellos
trabajadores que no se contabilizan como
desempleados pero que evidencian
déficits laborales importantes

Tasa de Condiciones Críticas de Ocupación

Muestra condiciones inadecuadas de empleo desde el punto de vista de las horas de trabajo, de los ingresos o una combinación inadecuada de ambos

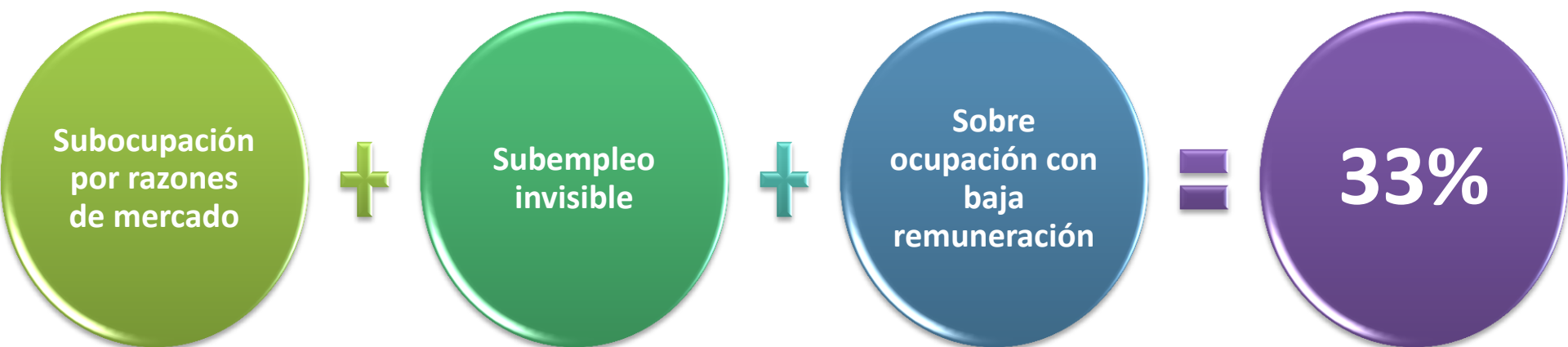

Se trata de un indicador particularmente sensible en contextos donde predomina el rezago social dejando en evidencia la existencia de sectores de la economía que necesitan ser objeto de atención del diseño de políticas laborales

Distribución porcentual de los ocupados según categoría ocupacional

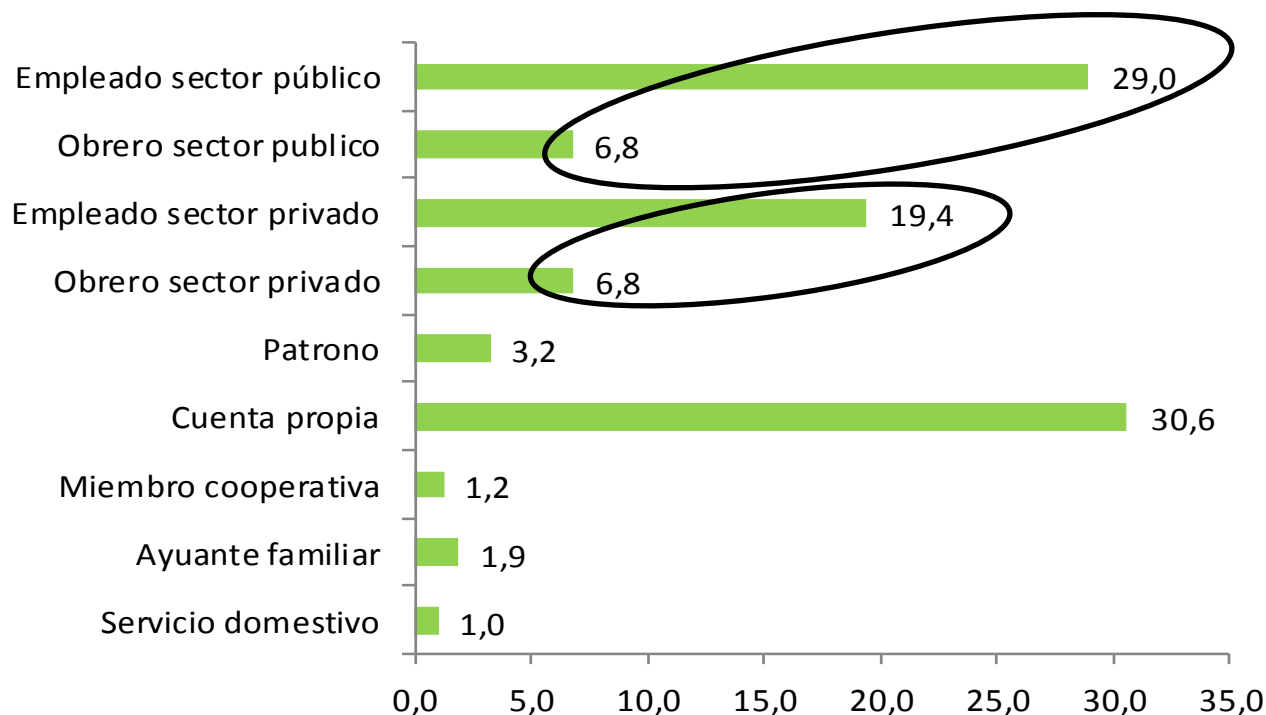

¿En qué trabaja el venezolano?

El 36% trabaja para el sector público mientras que el 26% lo hace para el sector privado de la economía

Fuente: ENCOVI 2014.

El 17% se califica como vendedores y el 13% trabajadores de menor rango, es decir, un tercio de los ocupados se ubican en empleos de muy baja calificación

Distribución porcentual de los ocupados como vendedores, trabajadores de los servicios y cuenta propia según sector de la economía

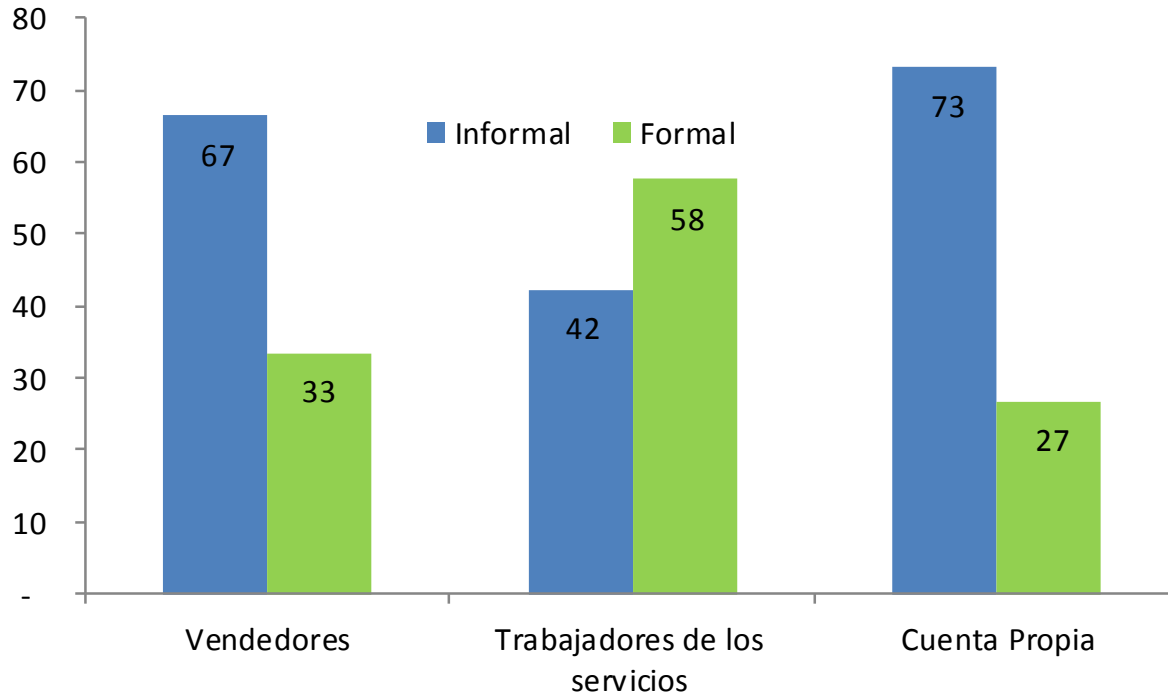

El 37% de los ocupados son trabajadores informales

De ese tercio de vendedores y trabajadores de los servicios el 57% son trabajadores informales

Fuente: ENCOVI 2014.

En Venezuela el mercado de trabajo no se caracteriza por ser extendidamente de asalariados. Ello implica que el desempleo no muestra buena parte de la situación laboral del país, mostrando además una estructura productiva poco desarrollada.

¿En qué condiciones trabajan los venezolanos?

Distribución porcentual de ocupados según tipo de contrato

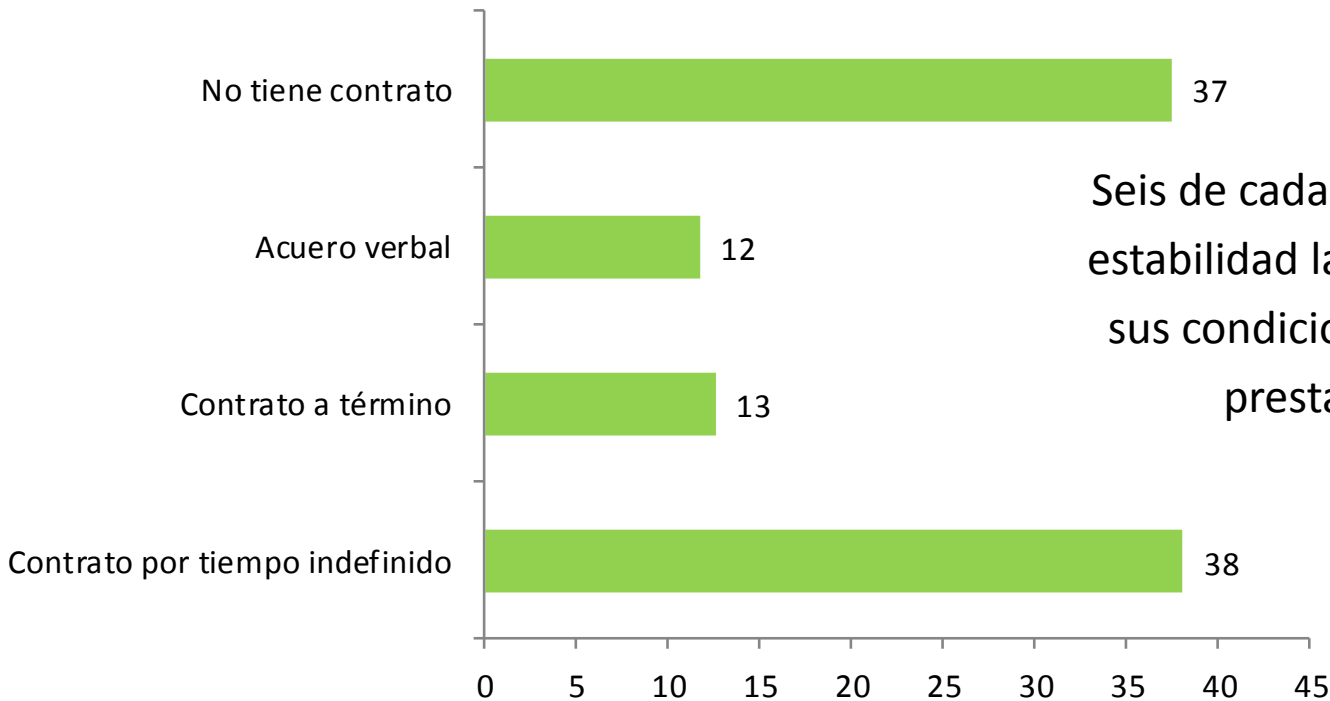

Seis de cada 10 trabajadores no tienen estabilidad laboral lo que atenta contra sus condiciones de vida operaban sin prestación laboral alguna

Fuente: ENCOVI 2014.

Existe una alta probabilidad de que estos trabajadores queden sin empleo y ello ocurre en un contexto sin institucionalidad que lo respalde (seguro por desempleo por ejemplo)

La función social del trabajo: protección



Distribución porcentual de los ocupados según beneficios laborales

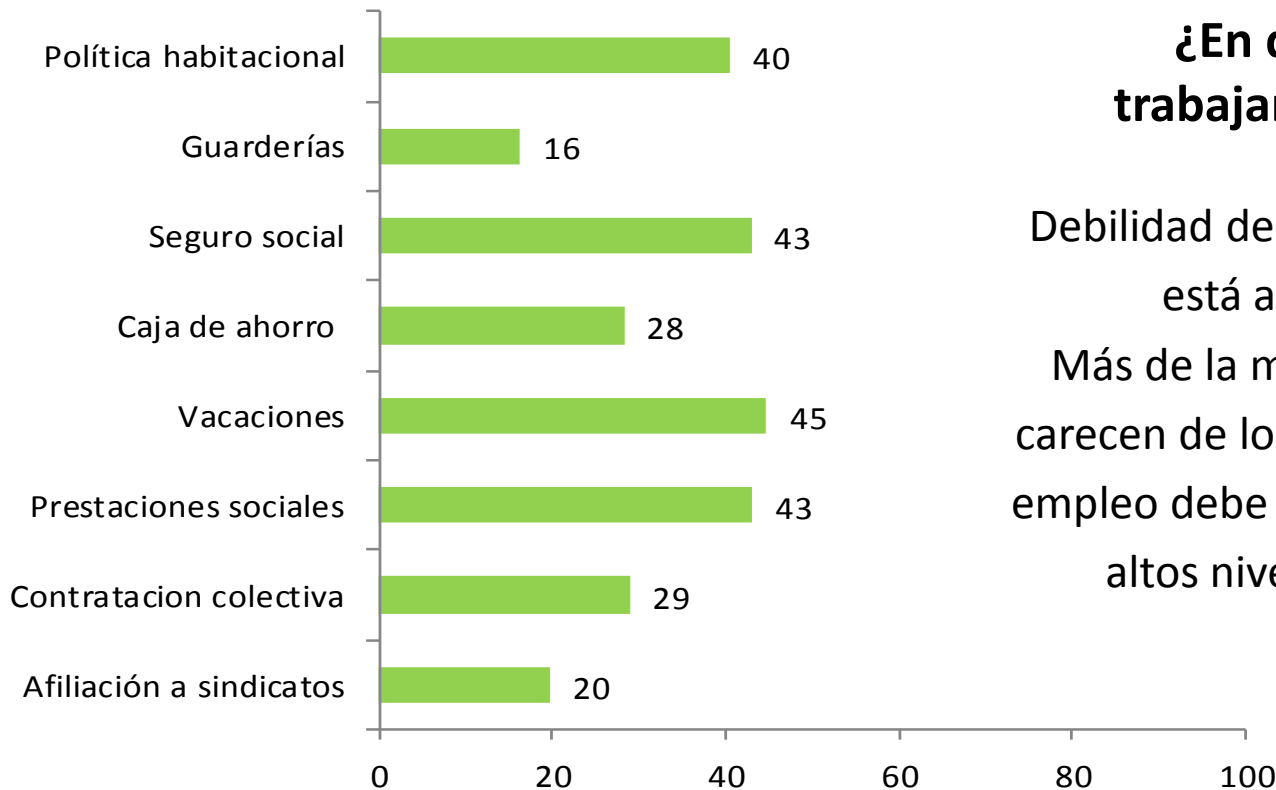

Fuente: ENCOVI 2014.

¿En qué condiciones trabajan los venezolanos?

Debilidad del tejido laboral, el 80% no está afiliado a sindicatos

Más de la mitad de los trabajadores carecen de los beneficios que cualquier empleo debe otorgar, lo que representa altos niveles de desprotección

La inseguridad laboral evidencia la incapacidad del trabajo como medio de protección social, lo que se traduce en la imposibilidad del individuo de lograr por sus propios medios mejores condiciones de vida

La función social del trabajo: ingresos



Ingreso promedio de los ocupados según categoría ocupacional

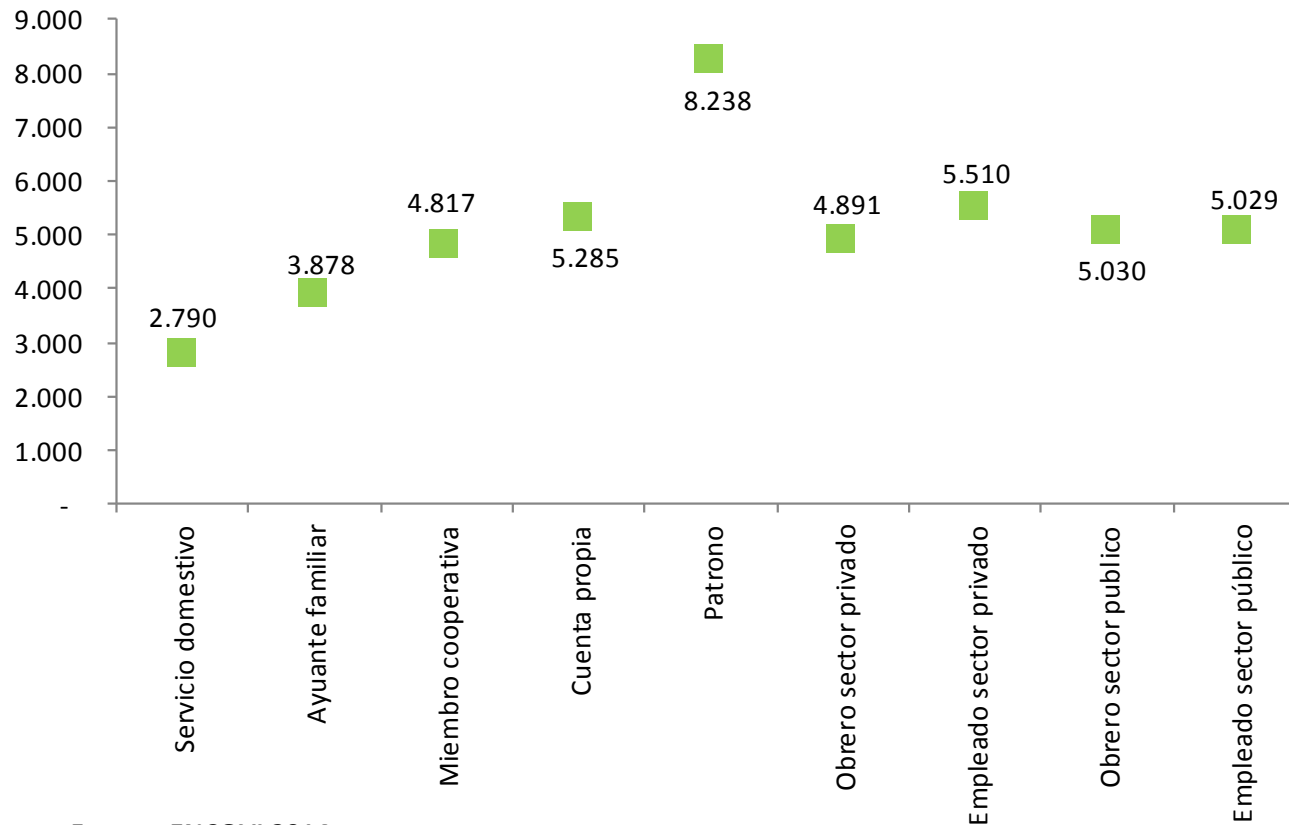

En promedio, los ingresos en Venezuela independientemente de la categoría ocupacional se ubican cerca del Salario Mínimo de referencia

Fuente: ENCOVI 2014.

Los ingresos muestran la ausencia de una política de salarios relacionada con niveles de productividad en donde el sueldo mínimo es la única política salarial, lo cual además luce insuficiente para cubrir necesidades básicas frente a un escenario altamente inflacionario

Recomendaciones inmediatas:

- Diseño de políticas de empleo orientadas a atender grupos en condiciones de vulnerabilidad: jóvenes y mujeres. Es importante hacer énfasis en estrategias integradas que contemplen políticas de educación y formación, con políticas de empleo dirigidas a toda la población con especial atención en los jóvenes
- Promoción de una verdadera relación entre los salarios y los niveles de productividad
- Reactivación económica que promueva la inversión en sectores más productivos y con ellos la creación la creación de puestos de trabajo más estables y protegidos por la vía de los beneficios y del ingreso

Lo anterior representa un reto sin precedentes en el país considerando el actual contexto político y social

Lineamientos de políticas públicas desde las organizaciones sociales
Análisis de las condiciones de vida



Encuesta sobre Condiciones de Vida
Venezuela 2014

Salud

Marino J. González R.
Elena M. Rincón O.
Unidad de Políticas Públicas-USB

Contenido

- **Condiciones de salud**
- **Servicios de atención**
- **Utilización de medicamentos**
- **Condiciones de protección**

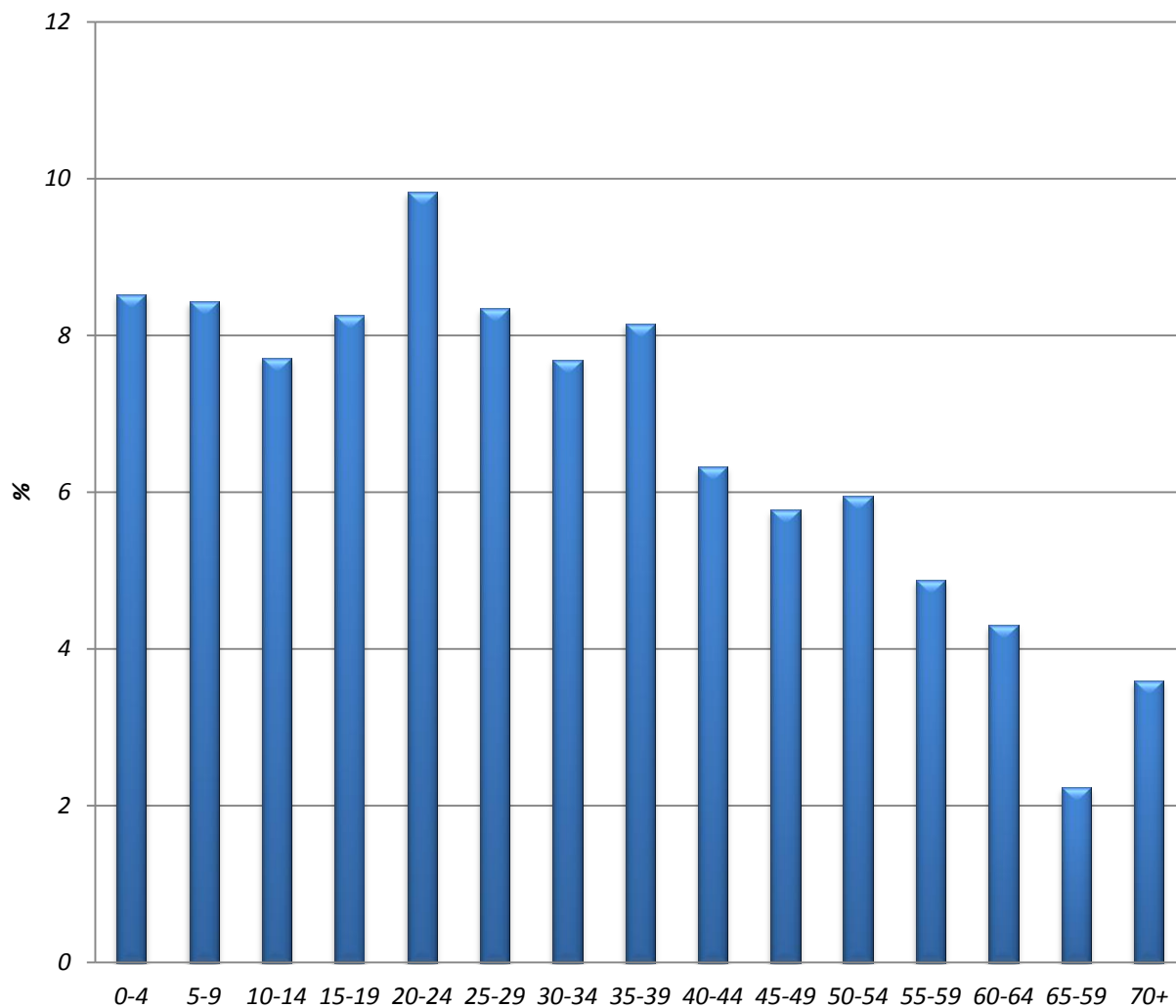

- 35% de la población ya es mayor de 40 años.
- Las demandas de servicios de salud se incrementan cuando la población de adultos mayores aumenta.
- Las enfermedades cardiovasculares representan el 70% de la carga de enfermedad en América Latina.

- Enfermedades Cardiovasculares
 - Muertes en 2012: 30.467 (20,58%)
 - Primera causa de muerte
 - Infarto Agudo del Miocardio: 20.360 (13,75%)
- Diabetes
 - Muertes en 2012: 10.528 (7,11%)
 - Diabetes no insulino dependiente: 7.889 (5,33%)

Sin avances en la mortalidad por Infarto Agudo del Miocardio (IAM)

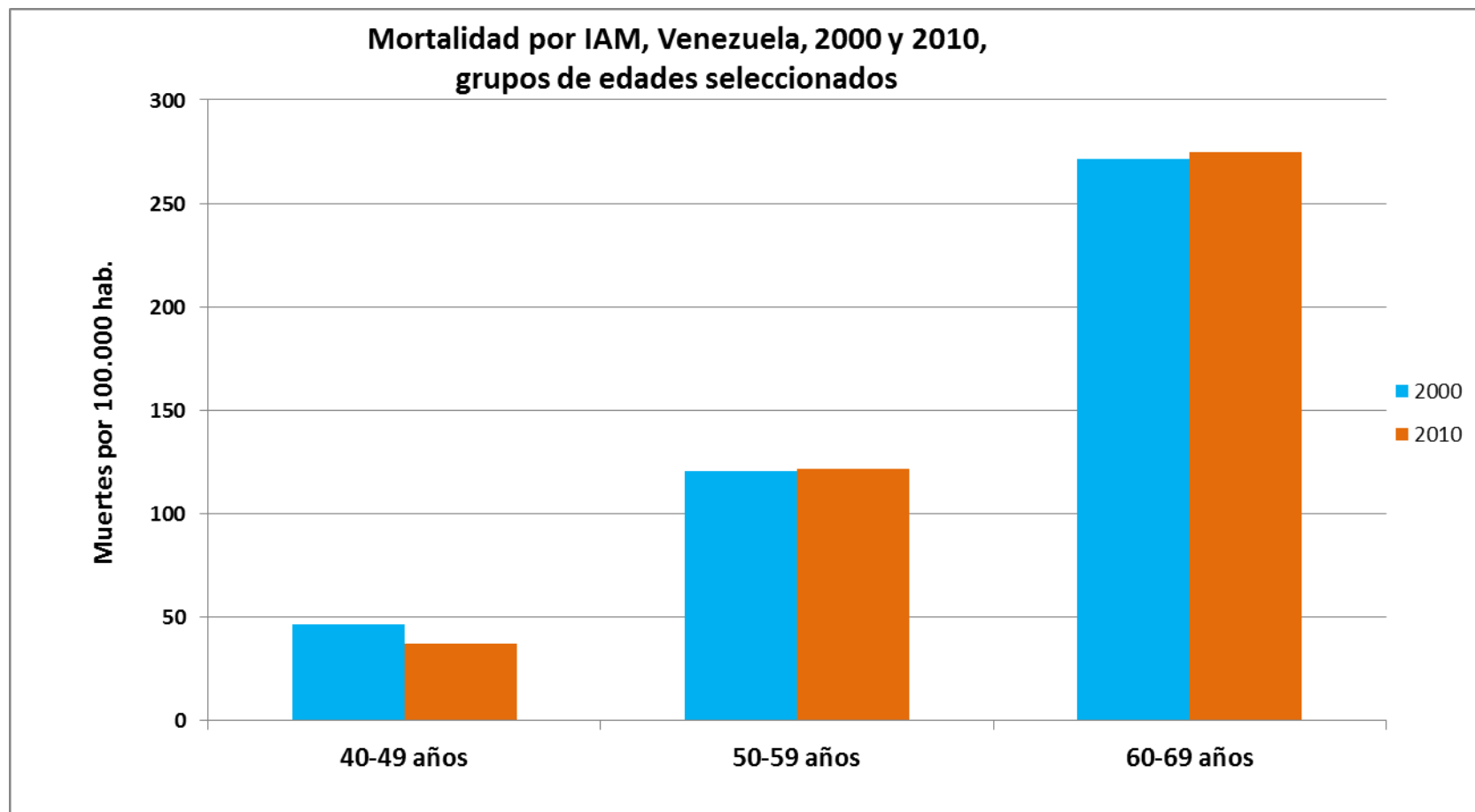

Fuente: MPPS. Anuarios de Mortalidad (varios años)

Aumento de la mortalidad por Diabetes Mellitus en los grupos de más edad

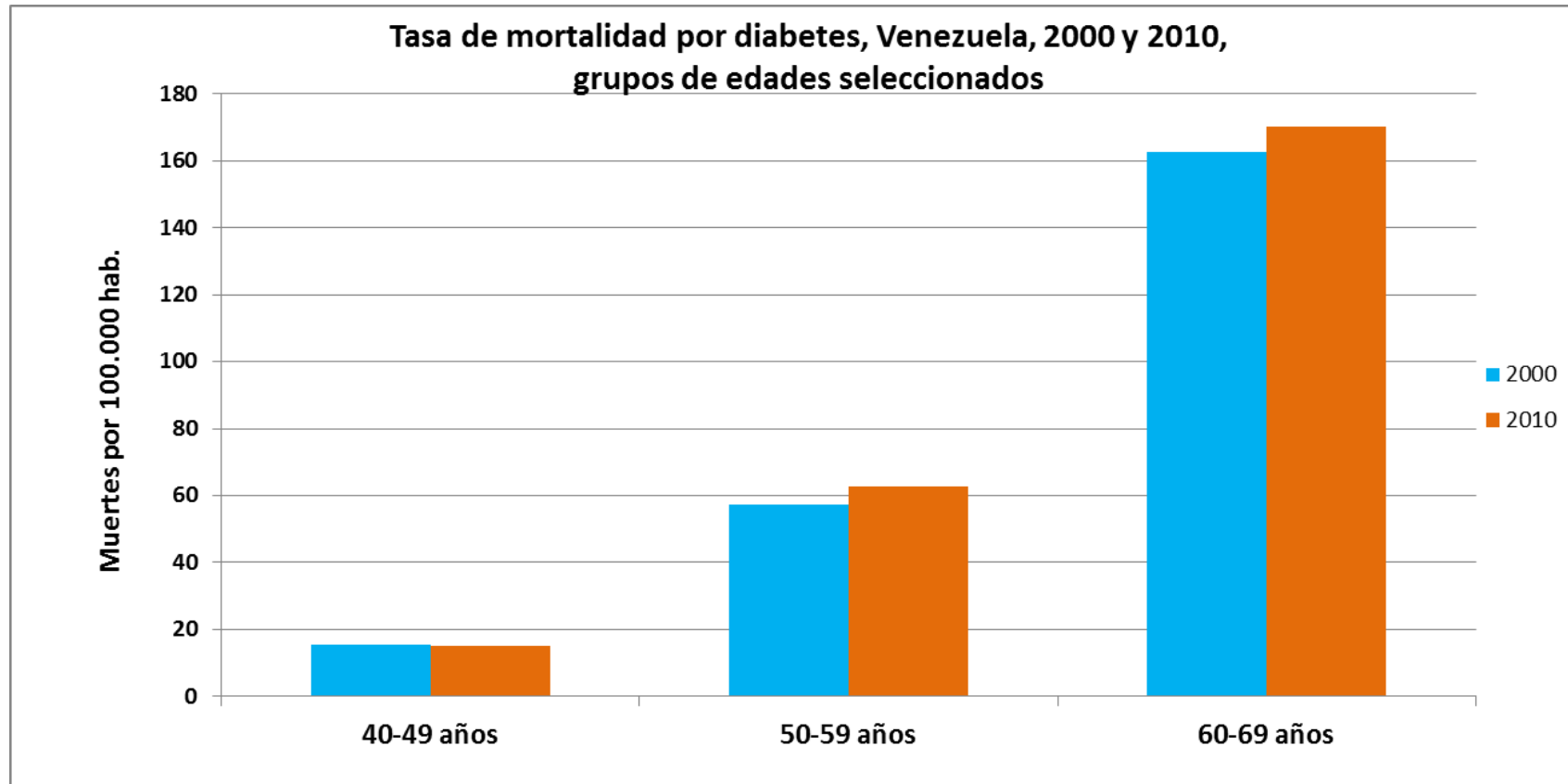

Fuente: MPPS. Anuarios de Mortalidad (varios años)

- Hipertensión arterial y diabetes
- Morbilidad auto-reportada

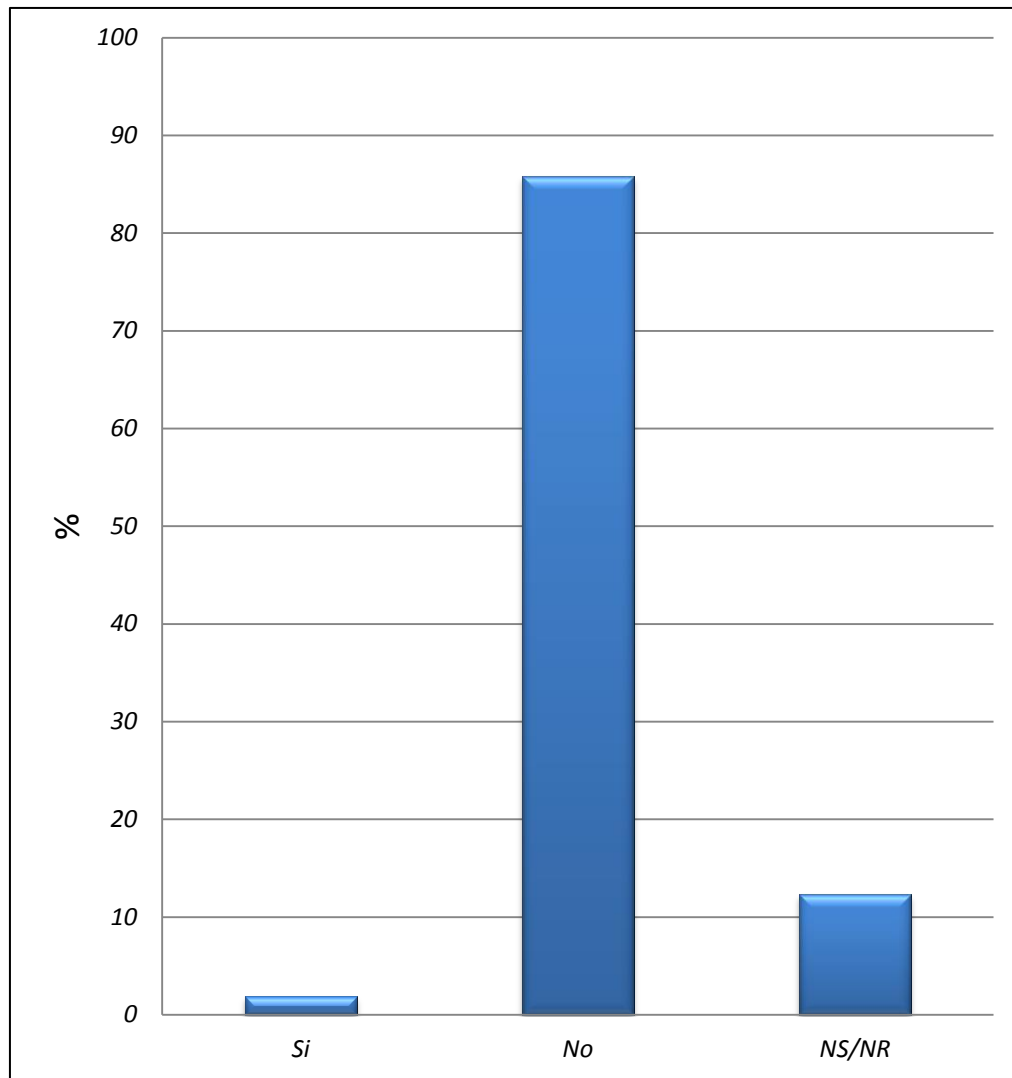

Fuente: UCV-UCAB-USB. ENCOVI 2014

- 2% de la población reconoce que tiene hipertensión arterial
- Estudios de prevalencia en varias ciudades del país señalan que afecta entre 24-39% de la población.
- La brecha de conocimiento por parte de la población indica la necesidad de actividades permanentes de información y seguimiento.

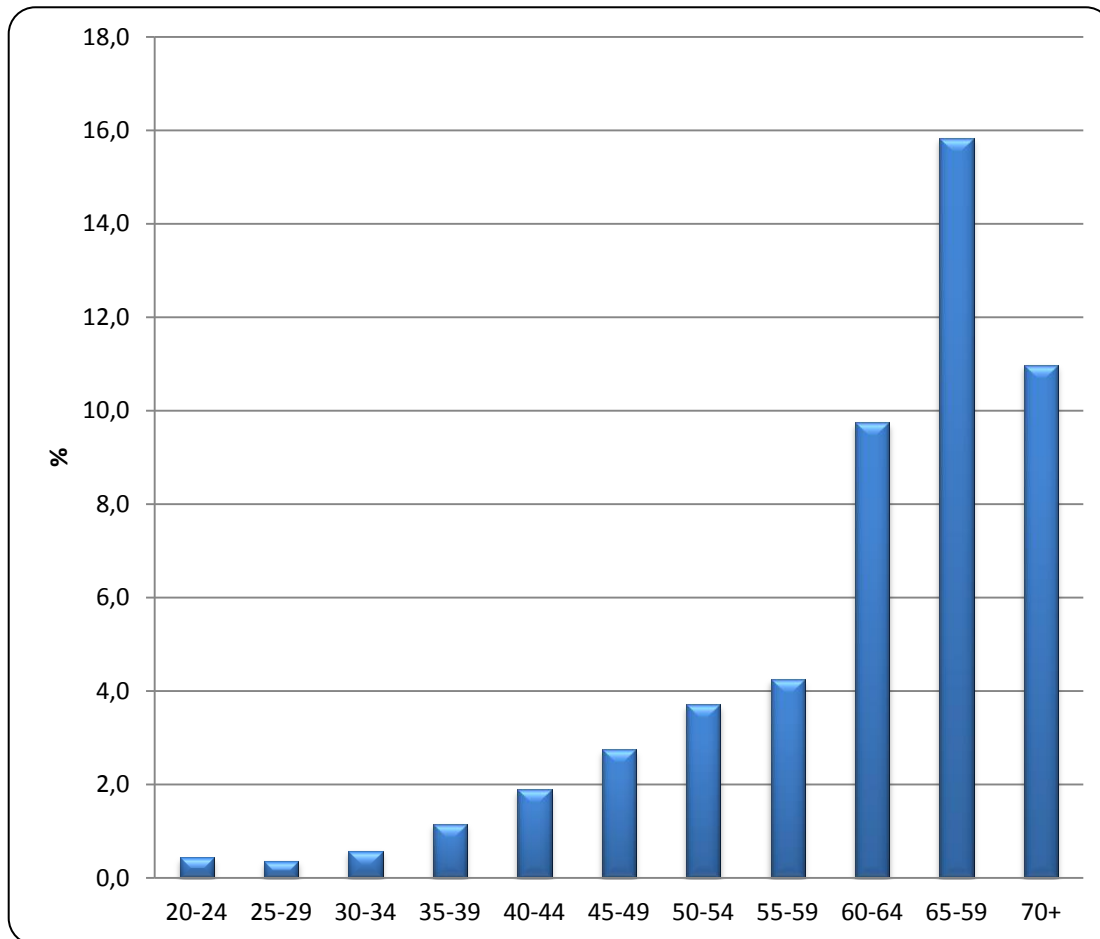

Fuente: UCV-UCAB-USB. ENCOVI 2014

- El reconocimiento de la enfermedad aumenta con la edad.
- En el grupo de mayor reconocimiento (66-69 años), es probable que reconozcan la enfermedad apenas una tercera parte de la población.
- En otros grupos de edad es menor el reconocimiento de la enfermedad.

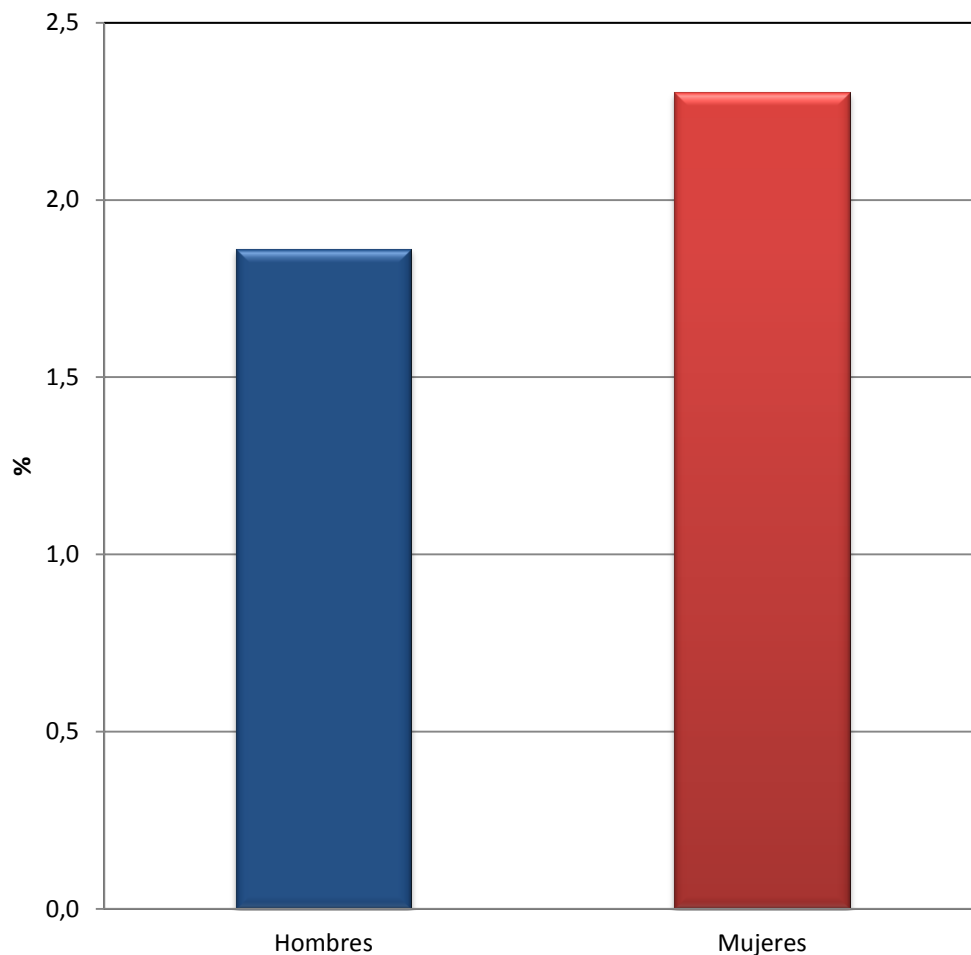

Fuente: UCV-UCAB-USB. ENCOVI 2014

- Las mujeres reconocen 20% más que los hombres que tienen hipertensión arterial.
- En los grupos de menor edad, la prevalencia de la hipertensión arterial tiende a ser mayor en hombres.
- En los grupos de mayor edad la prevalencia de hipertensión arterial tiende a ser mayor en mujeres.

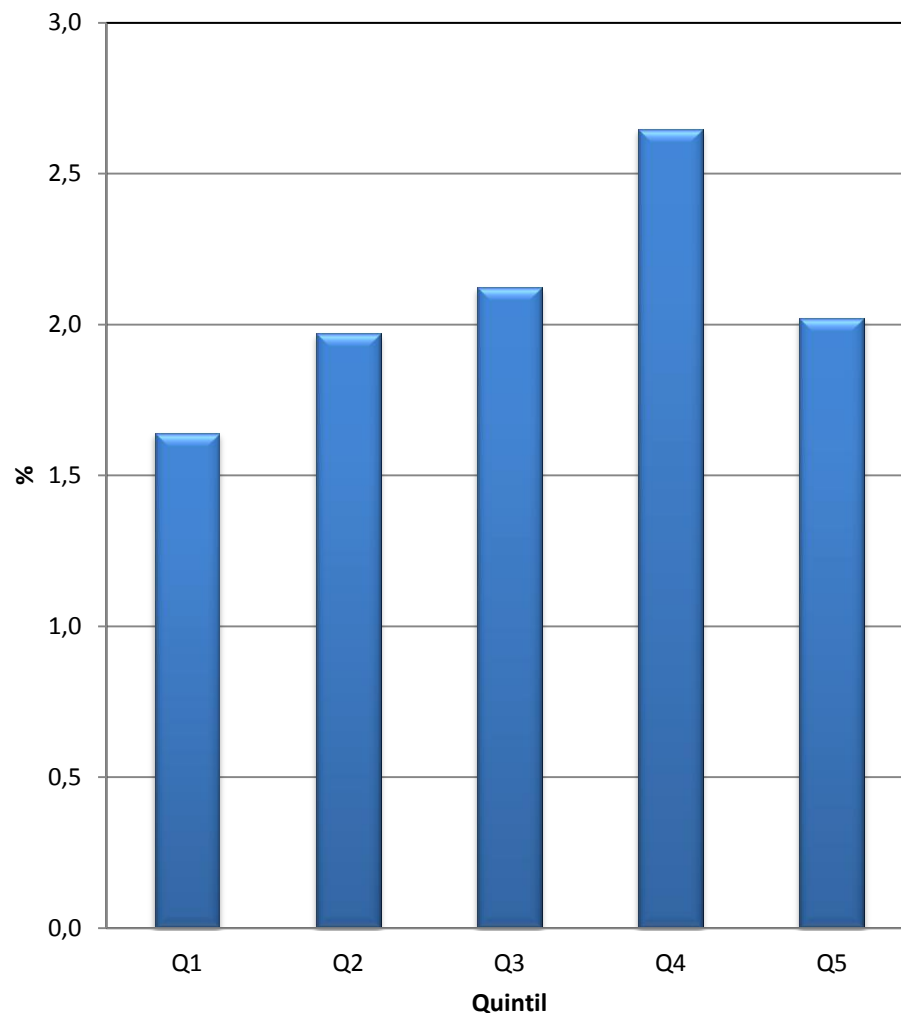

Fuente: UCV-UCAB-USB. ENCOVI 2014

- En los hogares de menor cantidad de bienes, el reconocimiento de la enfermedad es menor, probablemente asociado con el acceso a servicios.
- En los hogares de mayor cantidad de bienes, el reconocimiento de la enfermedad es menor, probablemente asociado con el nivel educativo.

Servicios para el control de la hipertensión arterial

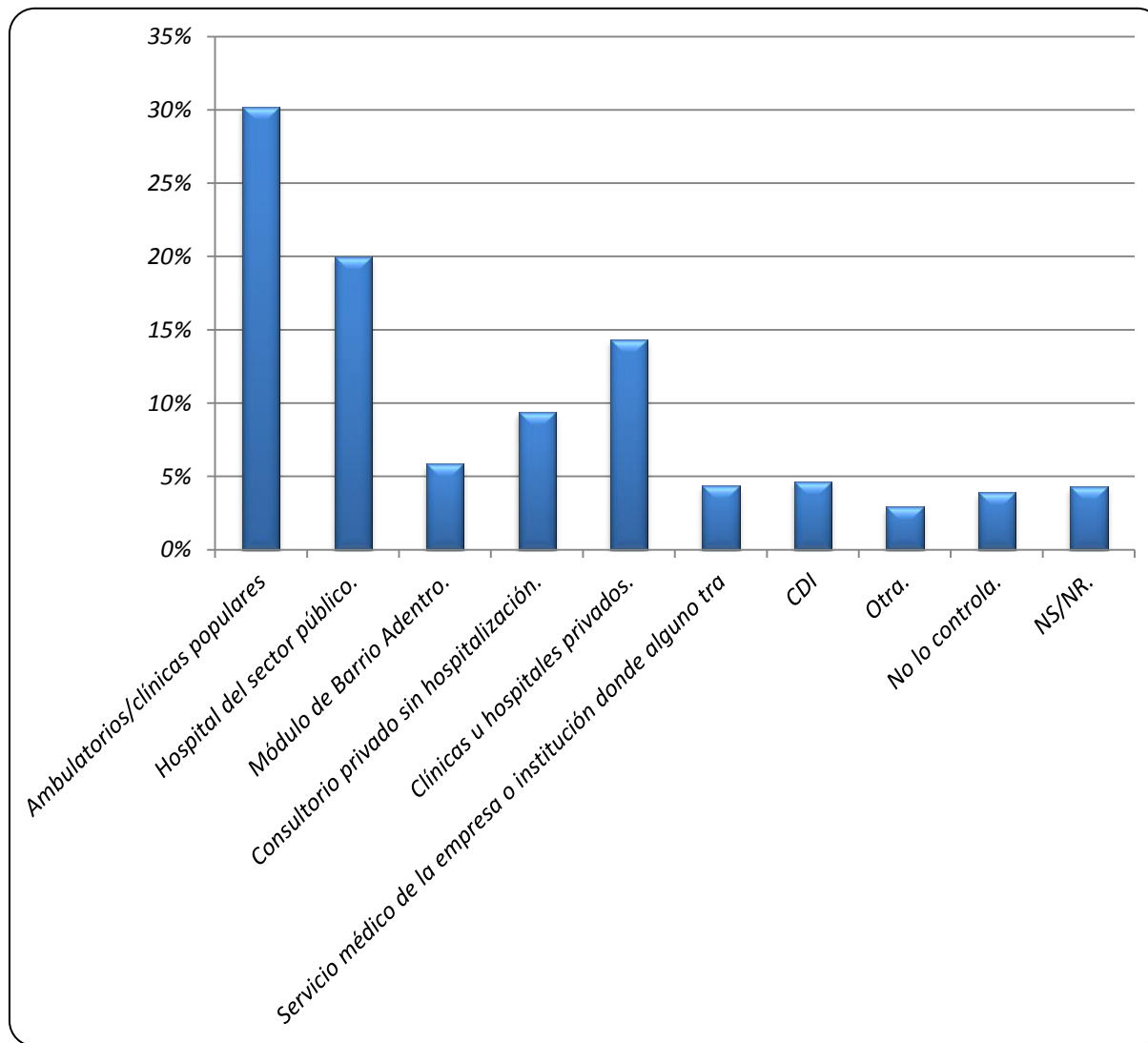

- 30% de las personas con hipertensión acuden a ambulatorios y clínicas populares.
- 20% de las personas acude a los hospitales del sector público
- Cerca de 15% de la población acude a hospitales y clínicas privadas
- Cerca de 10% de la población acude a los CDI y Barrio Adentro.

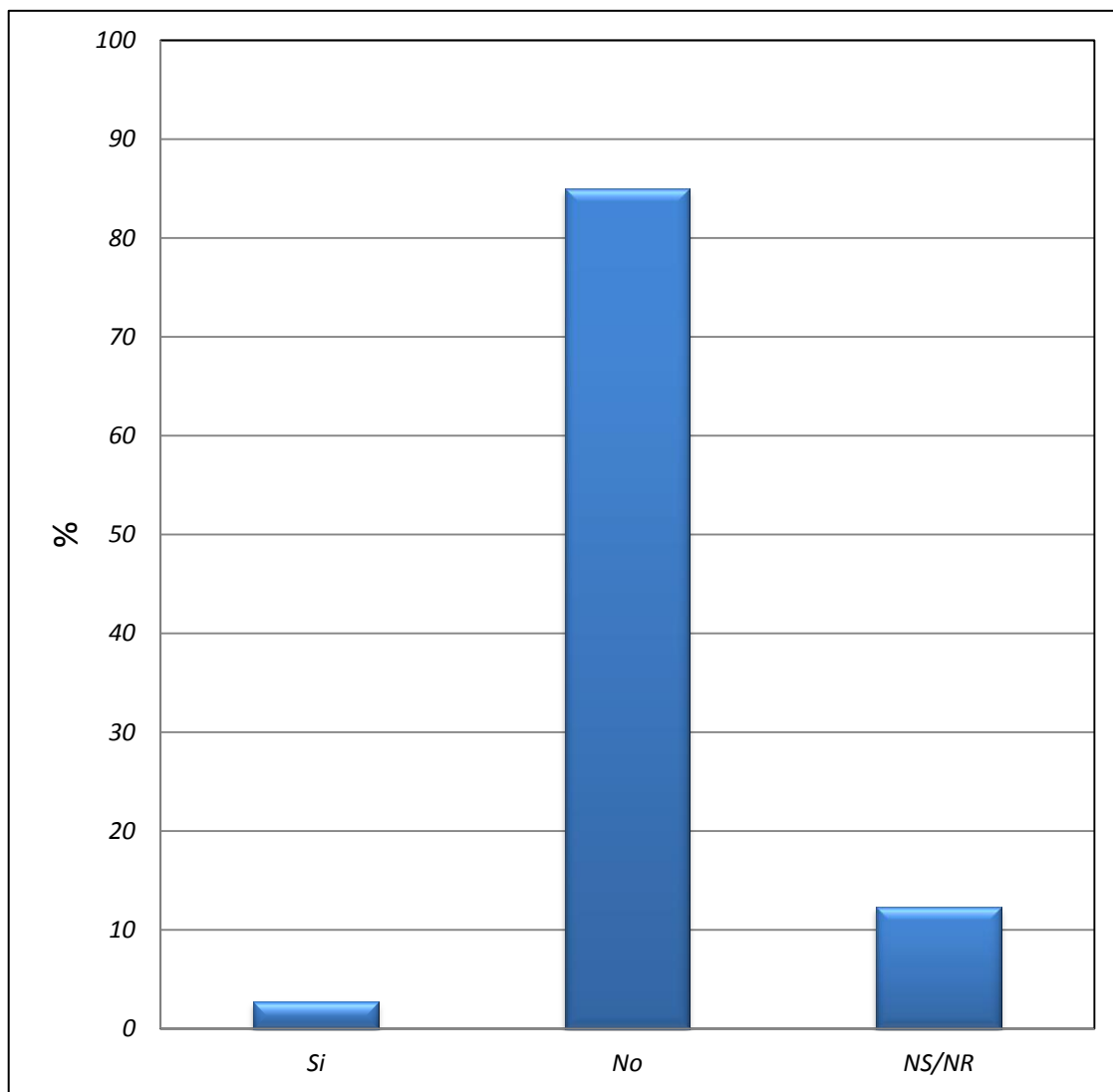

- 3% de la población reconoce que tiene diabetes
- Estudios de prevalencia en varias ciudades del país señalan que afecta entre 6-10% de la población.
- La brecha de conocimiento por parte de la población indica la necesidad de actividades permanentes de información y seguimiento.

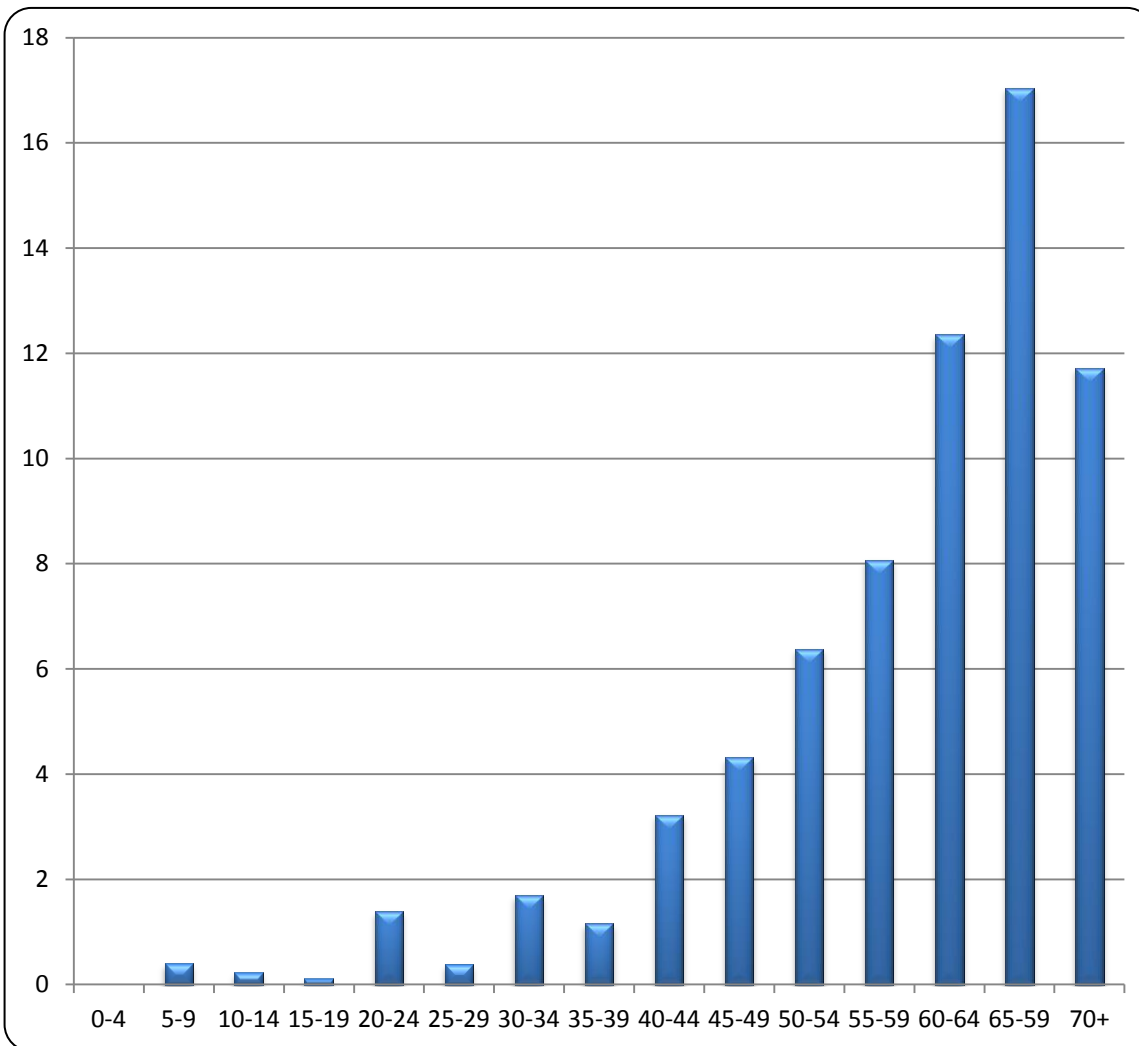

- El reconocimiento de la enfermedad aumenta mucho más con la edad.
- El reconocimiento de la diabetes varía entre 6-16% en los grupos de más edad.
- La prevalencia podría alcanzar a proporciones muy altas de la población en los grupos de mayor edad.

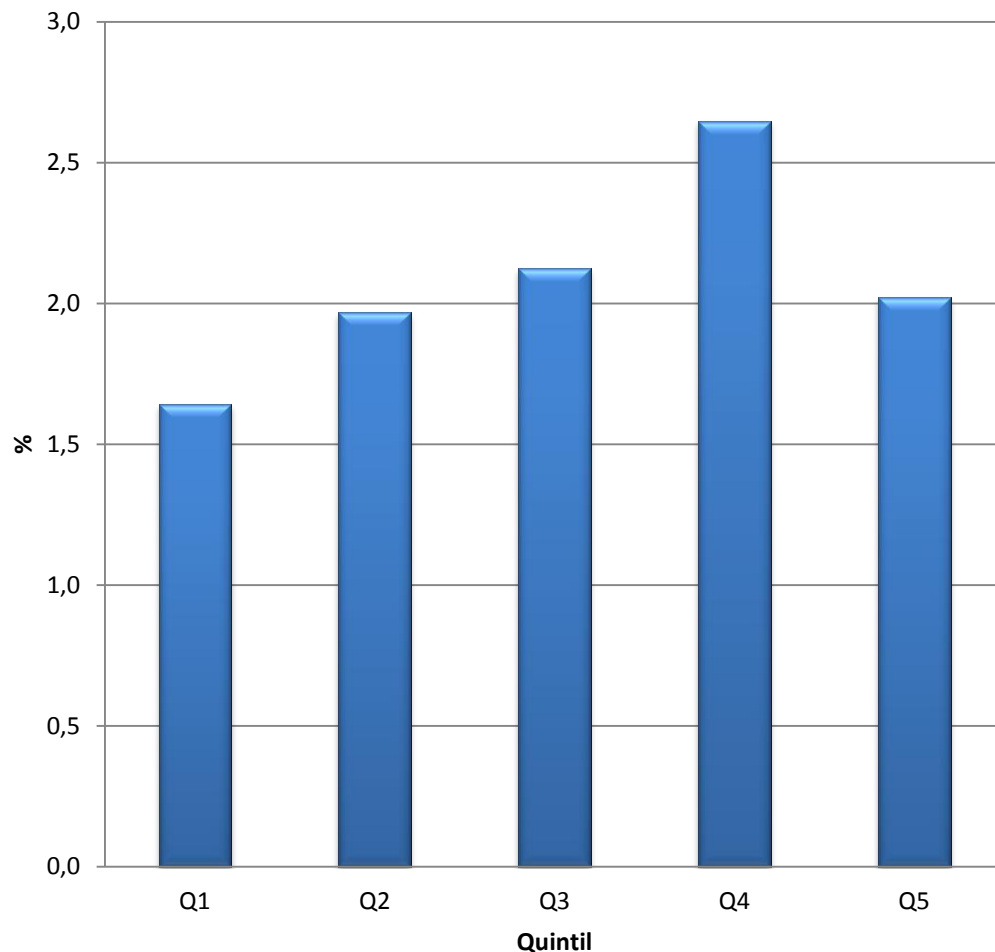

Fuente: UCV-UCAB-USB. ENCOVI 2014

- En los hogares de menor cantidad de bienes, el reconocimiento de la enfermedad es menor, probablemente asociado con el acceso a servicios.
- En los hogares de mayor cantidad de bienes, el reconocimiento de la enfermedad es menor, probablemente asociado con el nivel educativo.

Servicios para el control de la diabetes mellitus

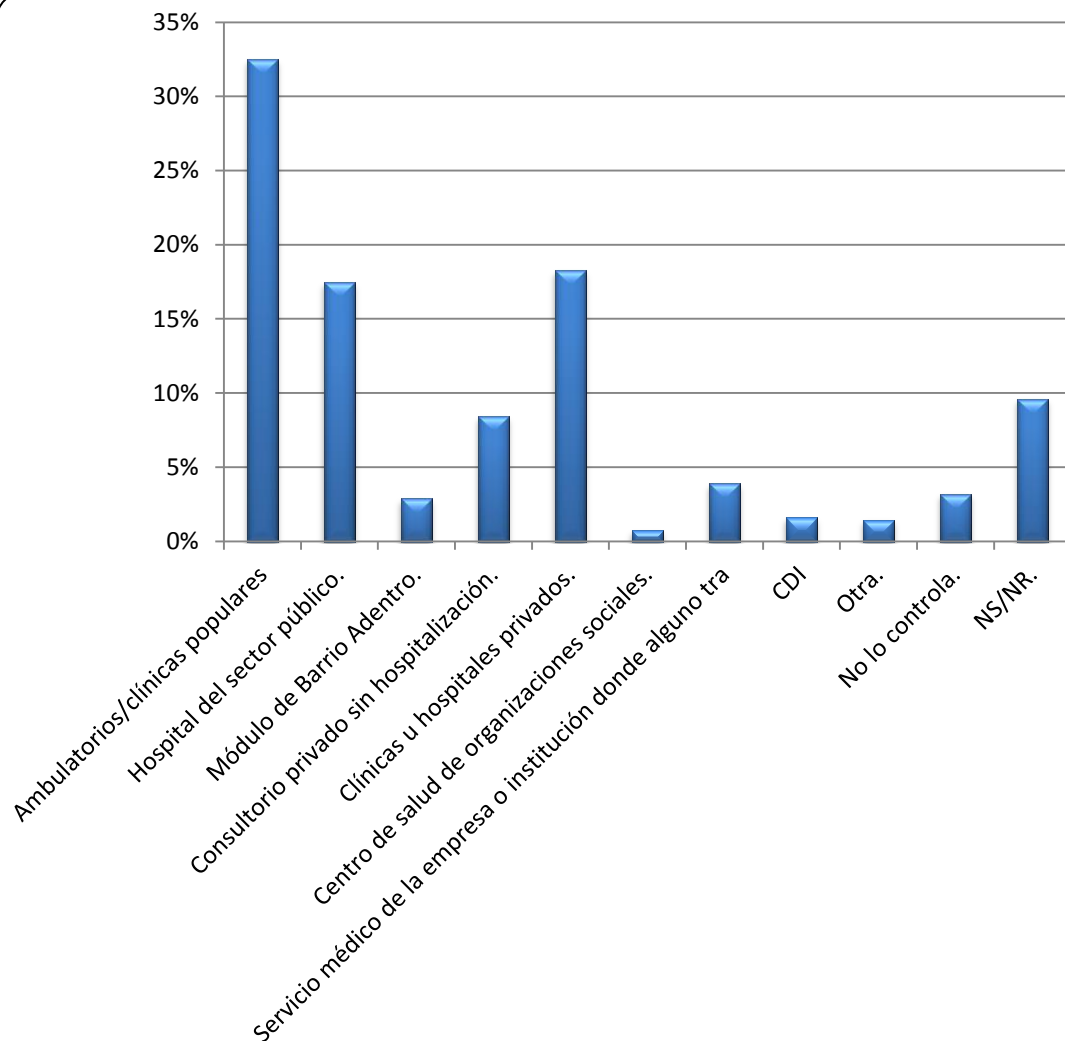

- 32% de las personas con diabetes acuden a ambulatorios y clínicas populares.
- 17% de las personas acude a los hospitales del sector público
- Cerca de 18% de la población acude a hospitales y clínicas privadas
- Menos de 5% de la población acude a los CDI y Barrio Adentro.

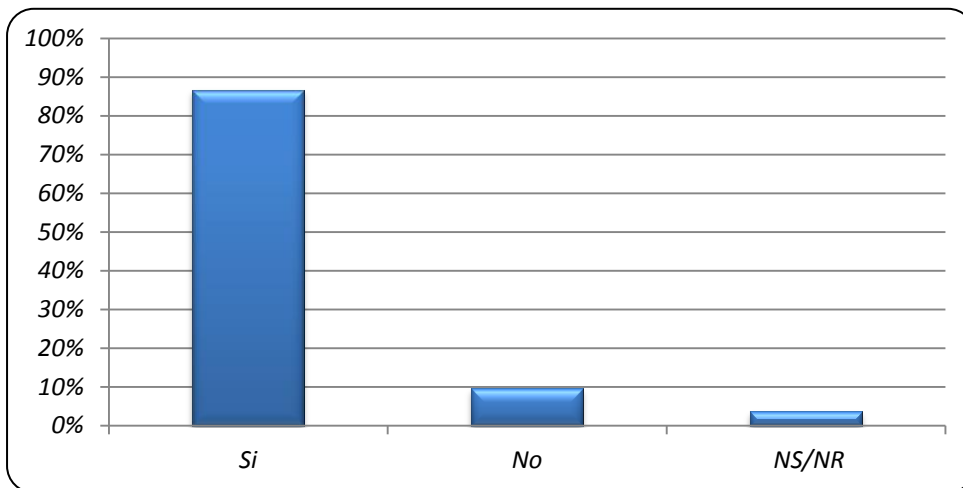

- Hipertensión

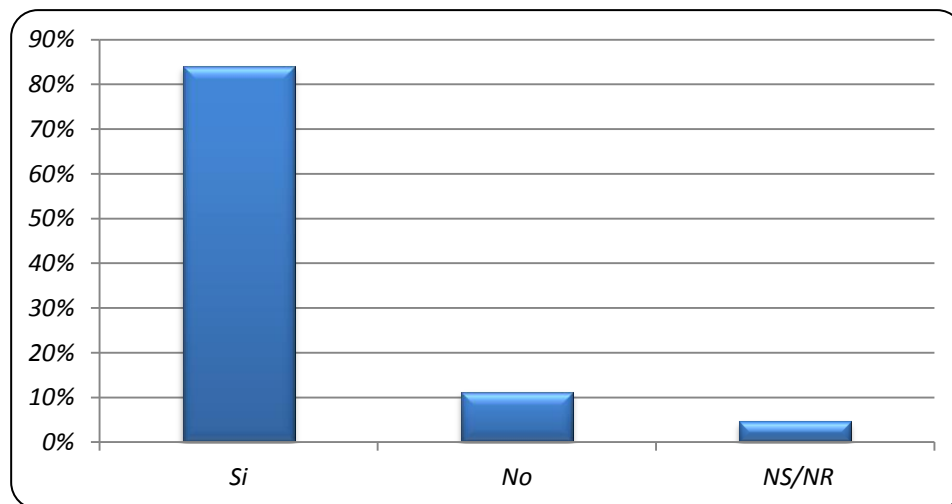

- Diabetes

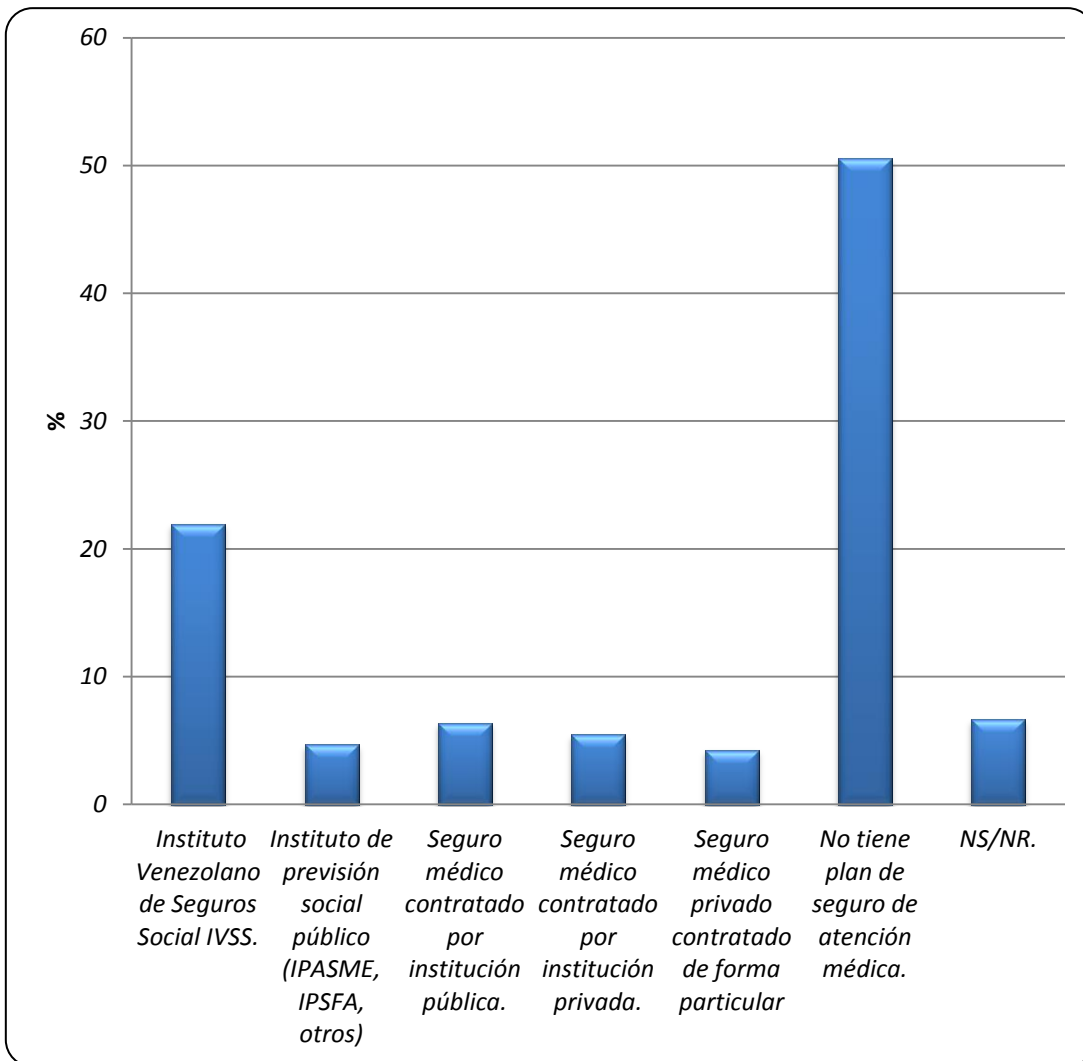

- 50% de la población no tiene planes de seguros de atención médica
- La cobertura del IVSS es 22%
- 10% de la población tiene seguros privados de salud

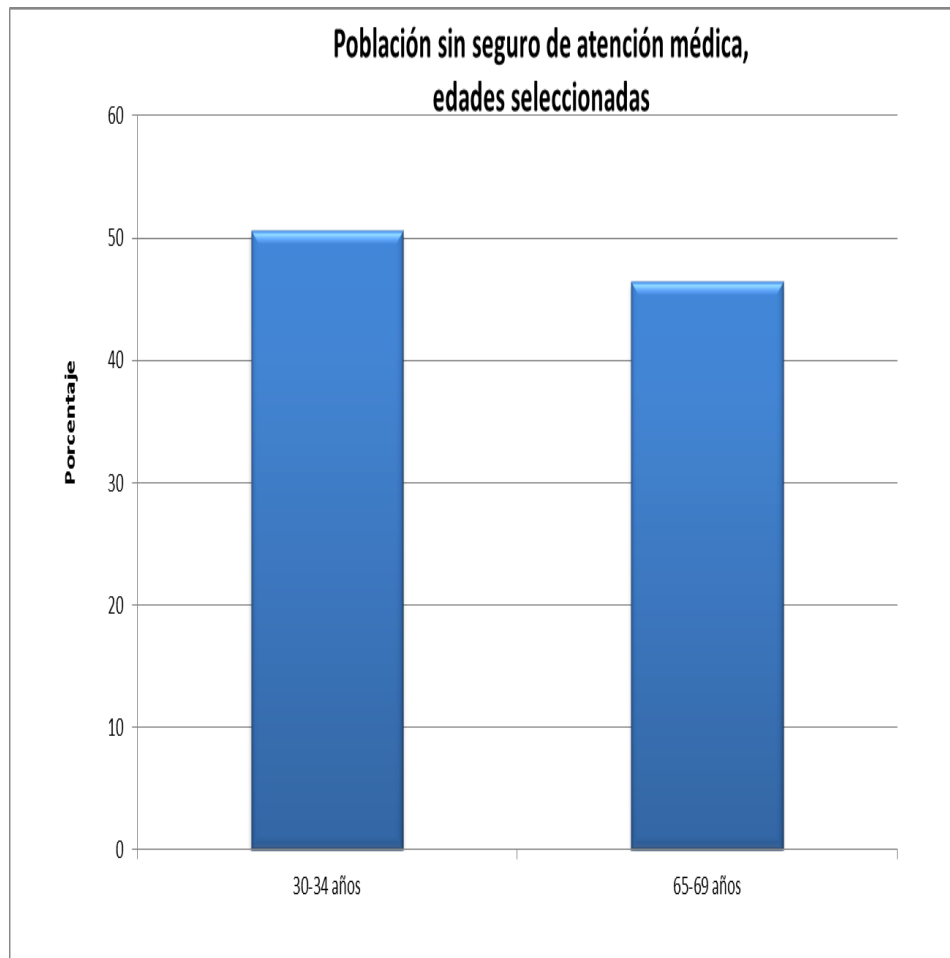

- Similar en grupos de edades con diferentes situaciones productivas

Fuente: UCV-UCAB-USB. ENCOVI 2014

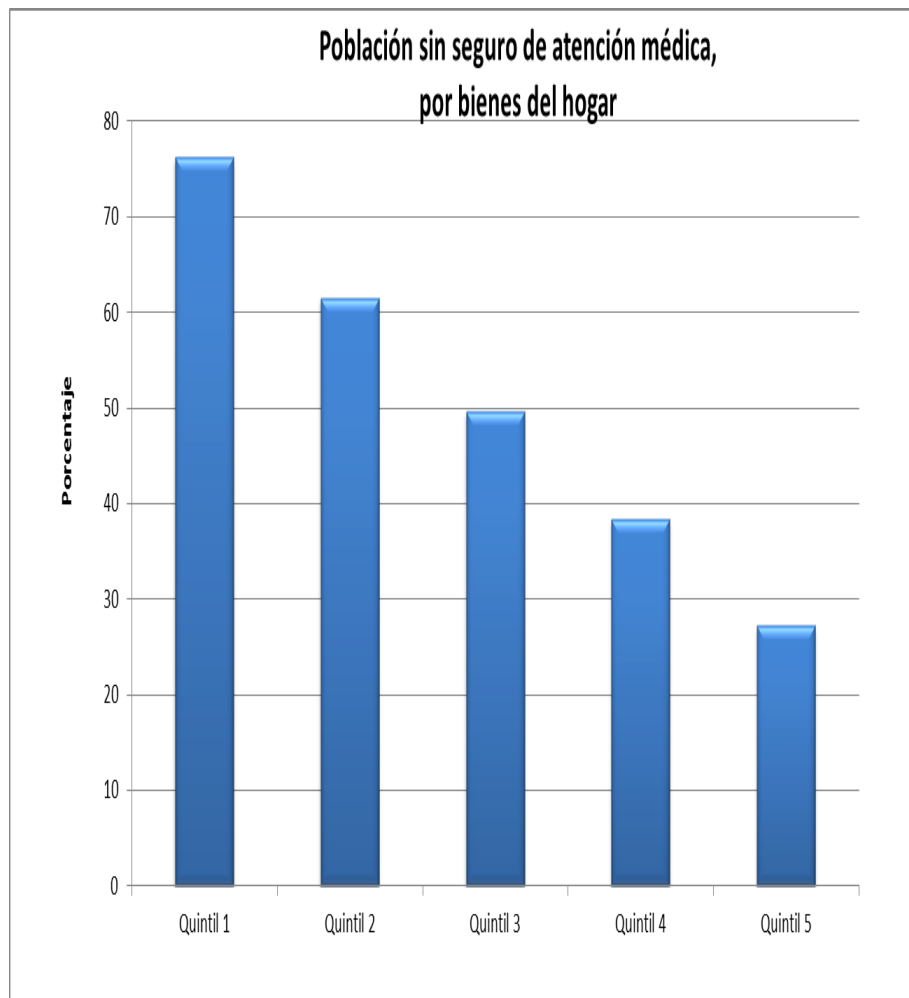

- El porcentaje de población sin seguro en el quintil con menos bienes es casi tres veces mayor al del quintil con mayor cantidad de bienes

Fuente: UCV-UCAB-USB. ENCOVI 2014

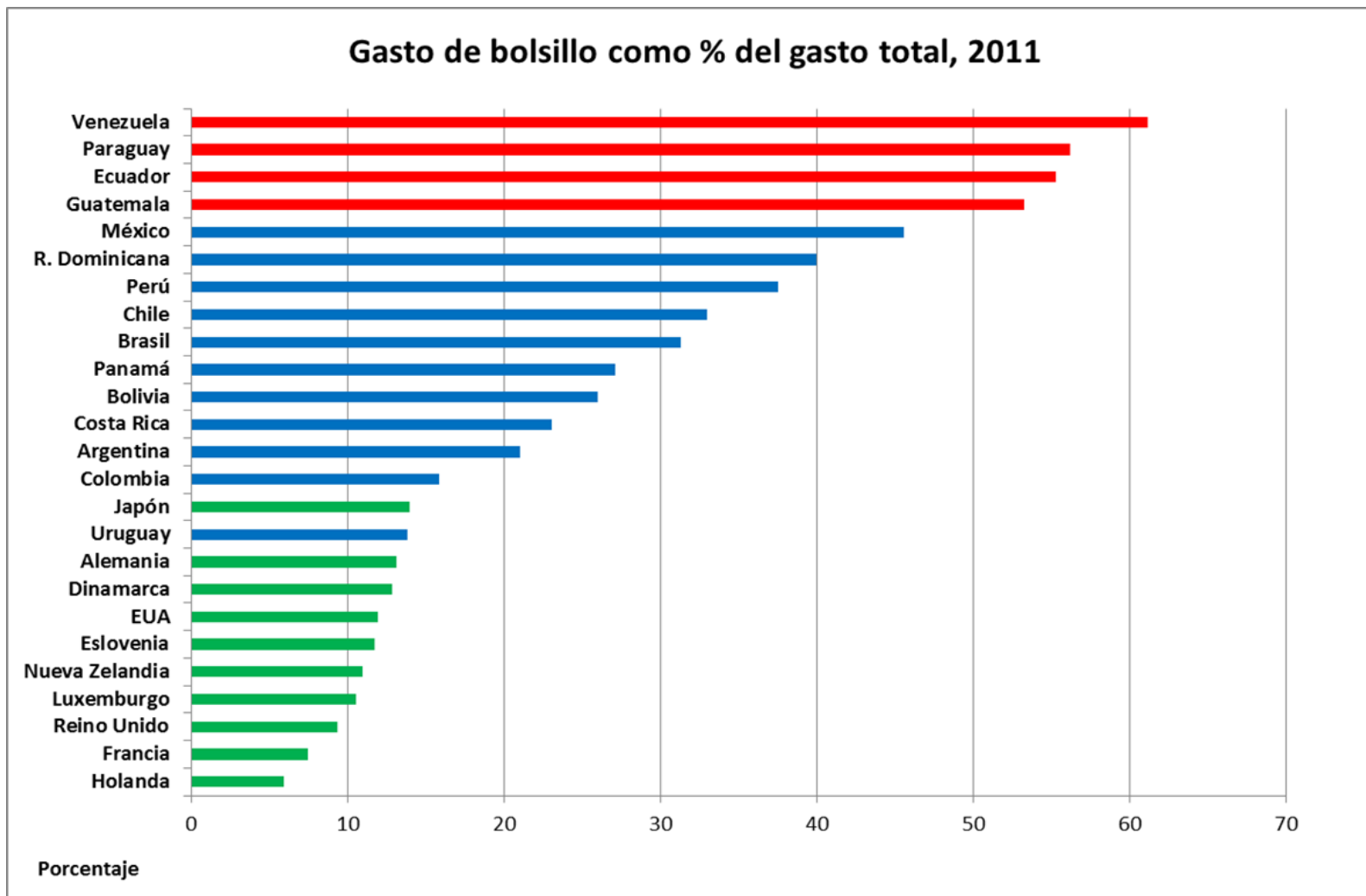

Fuente : OMS, OECD

- **Significación de las enfermedades crónicas en mayores de 50 años**
- **Predominio de la atención en servicios tradicionales**
- **Alta desprotección financiera**

- **Financiamiento público**
- **Organización de los servicios**
- **Comunicación y salud pública**
 - **Programa de atención de enfermedades crónicas**

Lineamientos de políticas públicas desde las organizaciones sociales
Análisis de las condiciones de vida



Encuesta sobre Condiciones de Vida
Venezuela 2014

Seguridad Personal

Roberto Briceño-León
Laboratorio de Ciencias Sociales
LACSO

Entre las condiciones de la vida de una población es relevante la seguridad pues implica...

- El derecho a la vida
- El derecho a la integridad física
- El derecho a una vida libre de miedos
- El derecho a la libertad

Ocho de cada diez venezolanos considera que la violencia ha aumentado en el país

¿Considera Ud. que en el último año la violencia en el país ha...?

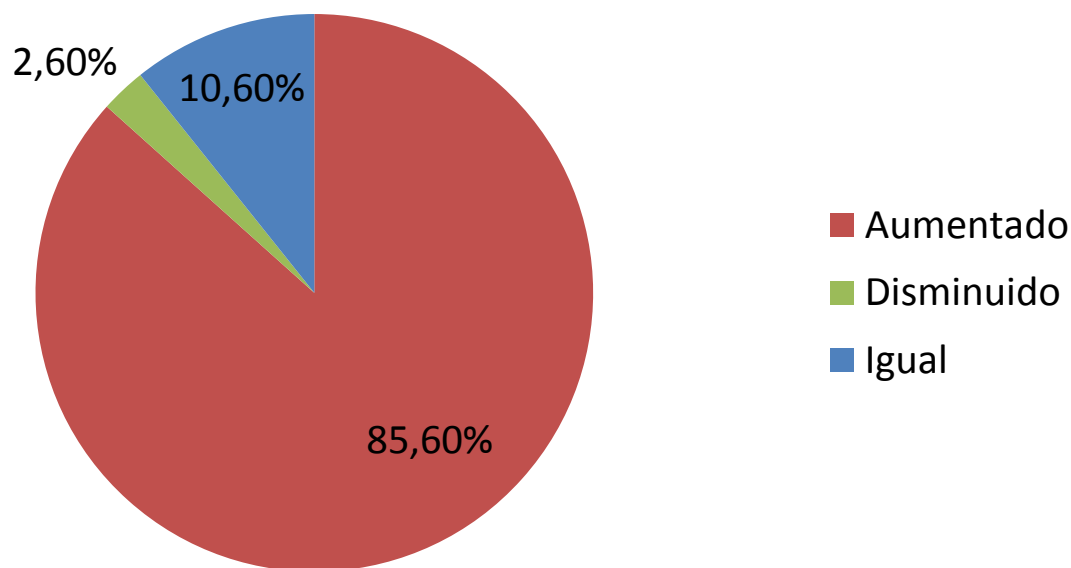

Fuente: Encuesta Nacional de Condiciones de Vida. 2014.

Seis de cada diez venezolanos considera que la violencia ha aumentado en su comunidad

¿Considera Ud. que en el último año la violencia en su comunidad ha...?

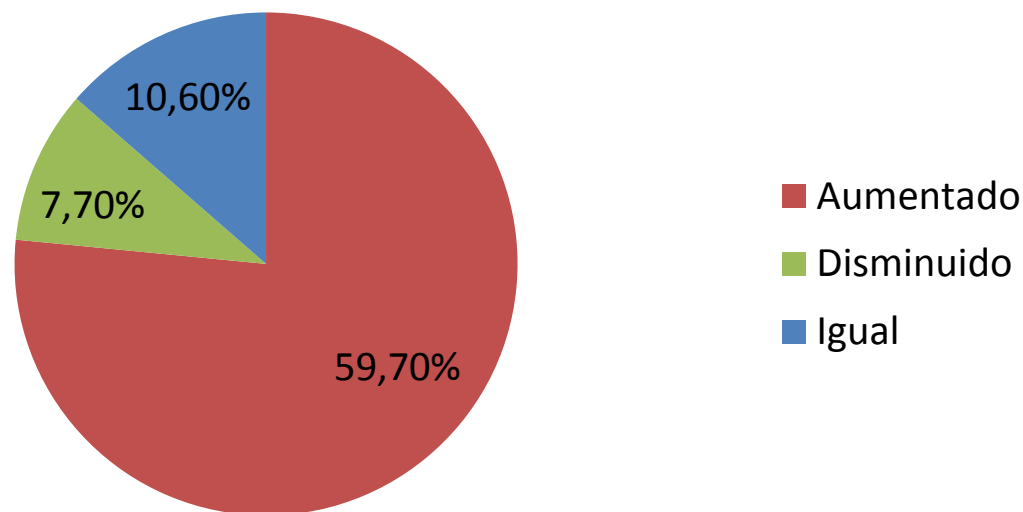

Fuente: Encuesta Nacional de Condiciones de Vida. 2014.

** El porcentaje (%) faltante corresponde a las no respuestas (NR)*

Uno de cada seis entrevistados fue víctima de un delito

¿Podría decirme si Ud. ha sido víctima de un delito en los últimos 12 meses?

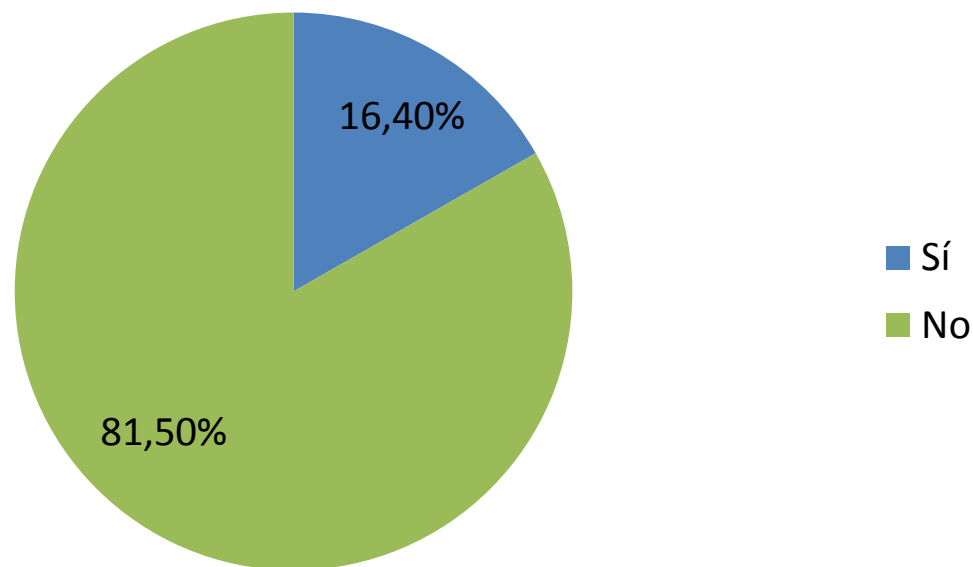

Fuente: Encuesta Nacional de Condiciones de Vida. 2014.

En uno de cada cuatro hogares hubo una persona víctima de un delito

¿Algún otro miembro de este hogar ha sido víctima de un delito?

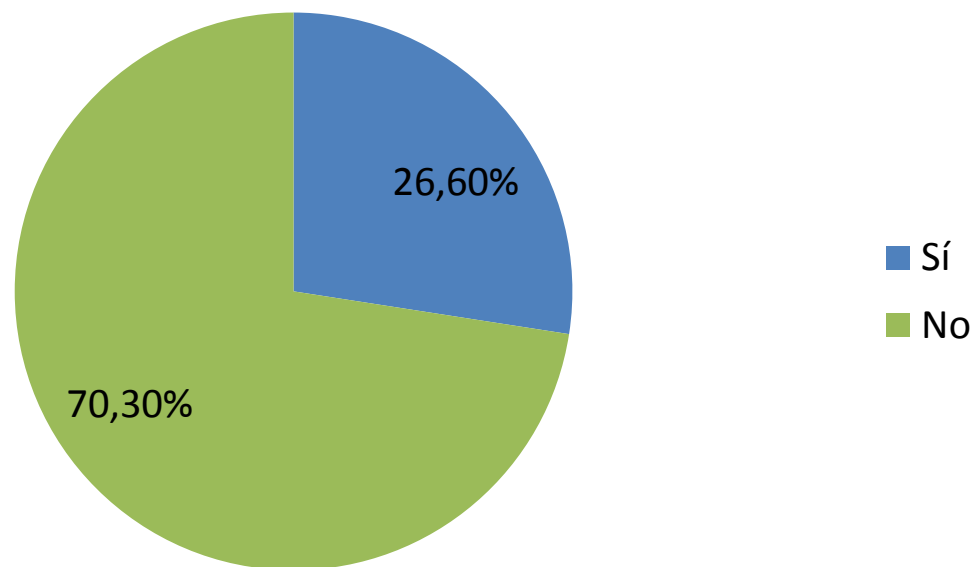

Fuente: Encuesta Nacional de Condiciones de Vida. 2014.

Seis de cada diez delitos sufridos no son reportados a la policía

¿Se denunció ante las autoridades el o los delito(s)?

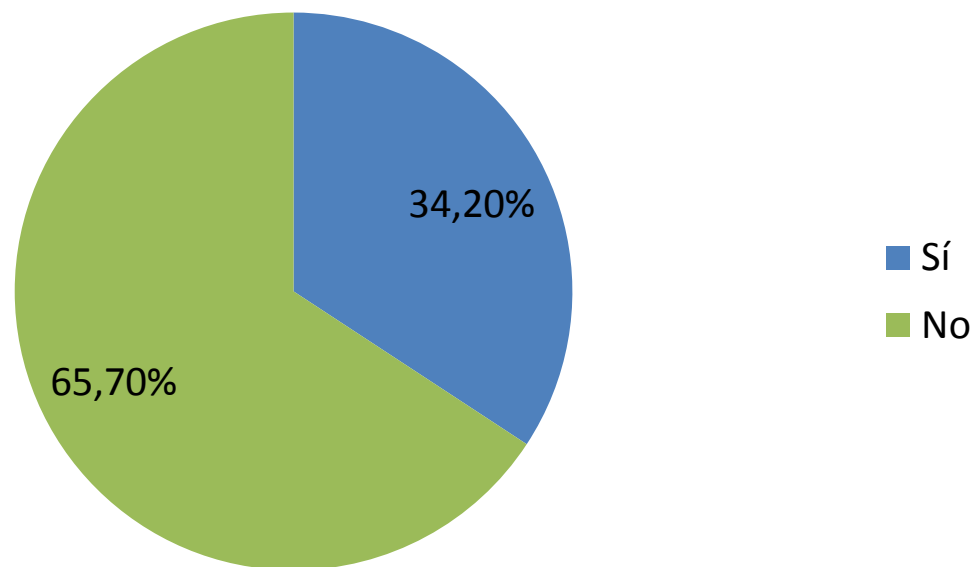

Fuente: Encuesta Nacional de Condiciones de Vida. 2014.

Cuando detallamos estos datos vemos que



- Uno de cada diez hogares (12%) fue polivictimizado en el último año
- En uno de cada tres hogares (32%) algún miembro de ese hogar fue víctima del delito

La mayoría de las personas tiene miedo y en todas partes

¿Qué tan temeroso está Ud. ...

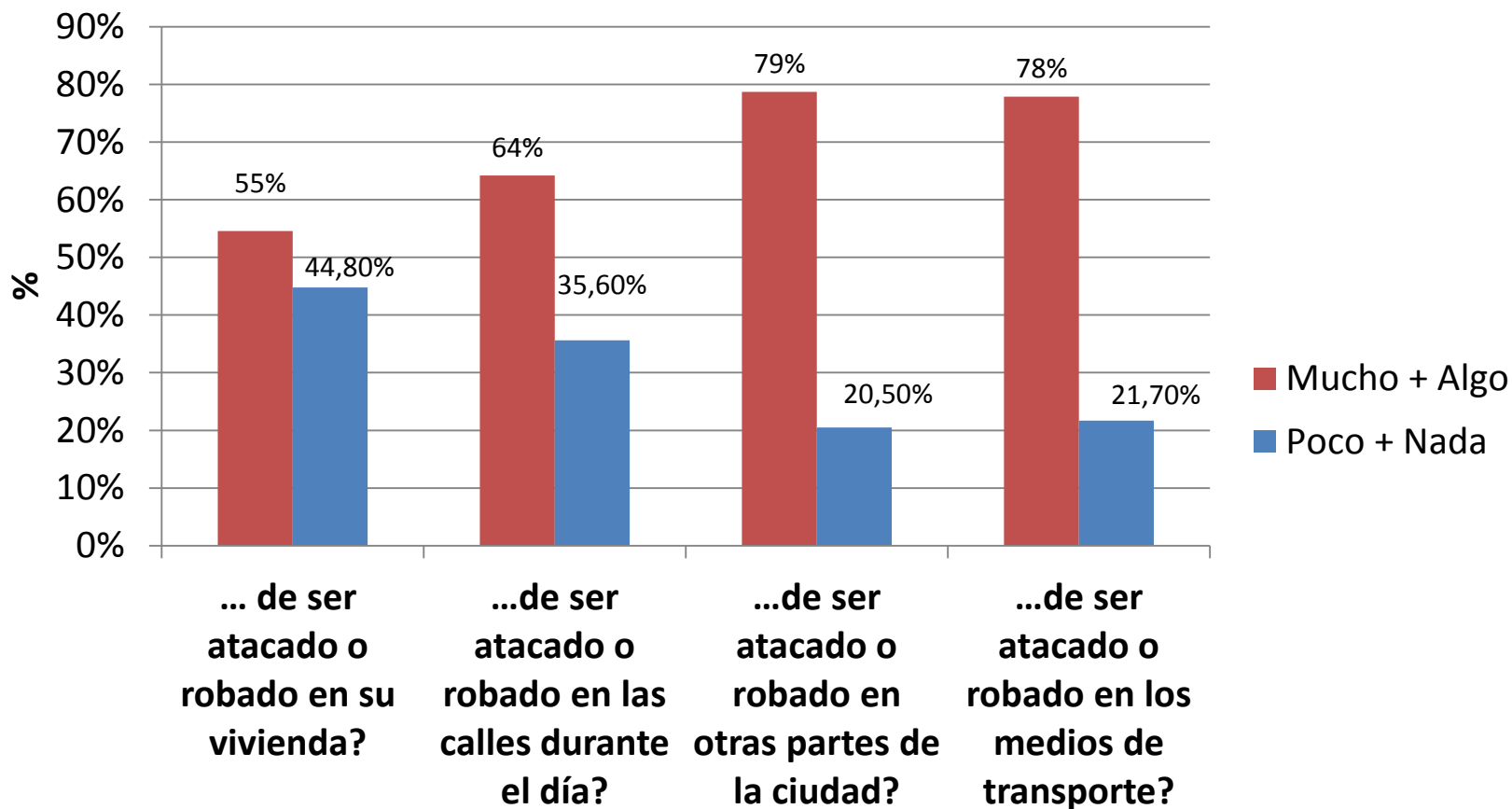

Fuente: Encuesta Nacional de Condiciones de Vida. 2014.

Por miedo, las personas dejan de hacer sus actividades cotidianas

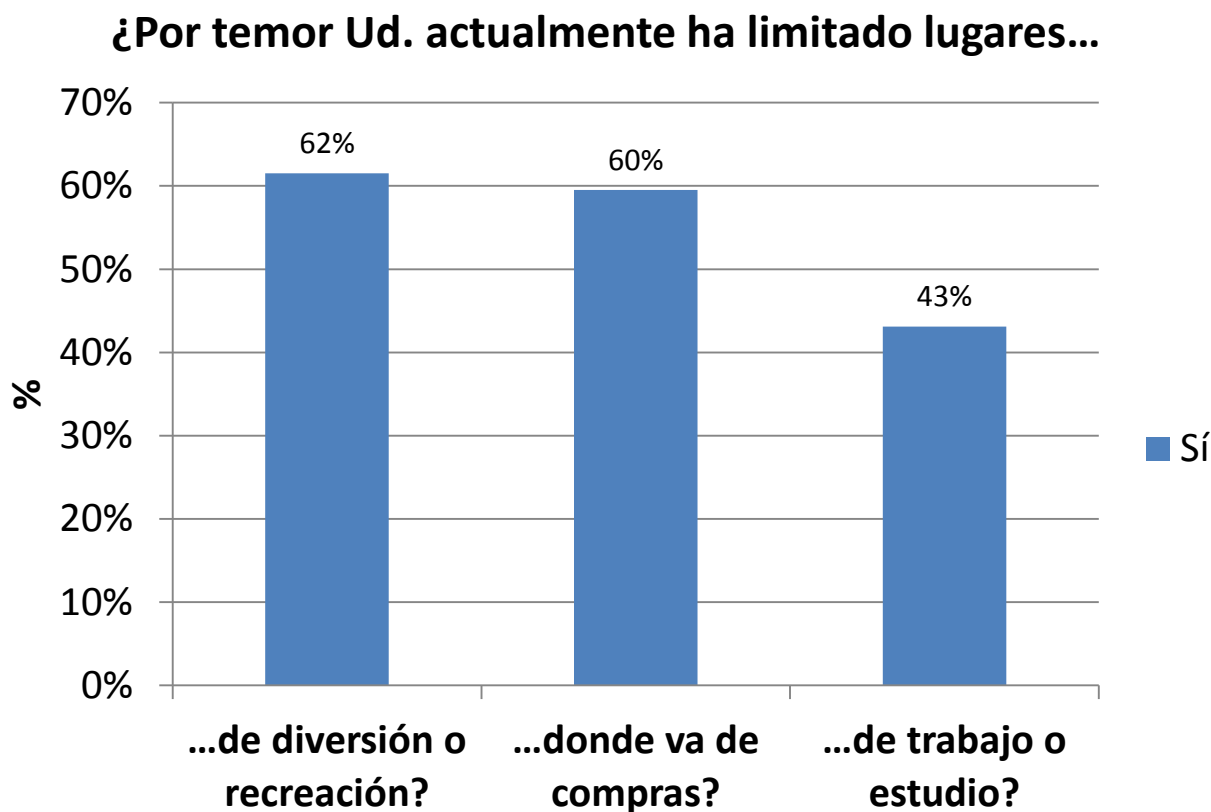

Fuente: Encuesta Nacional de Condiciones de Vida. 2014.

Una de cada tres personas ha sentido necesidad de mudarse por miedo

¿Por temor Ud. actualmente ha sentido la necesidad de mudarse?

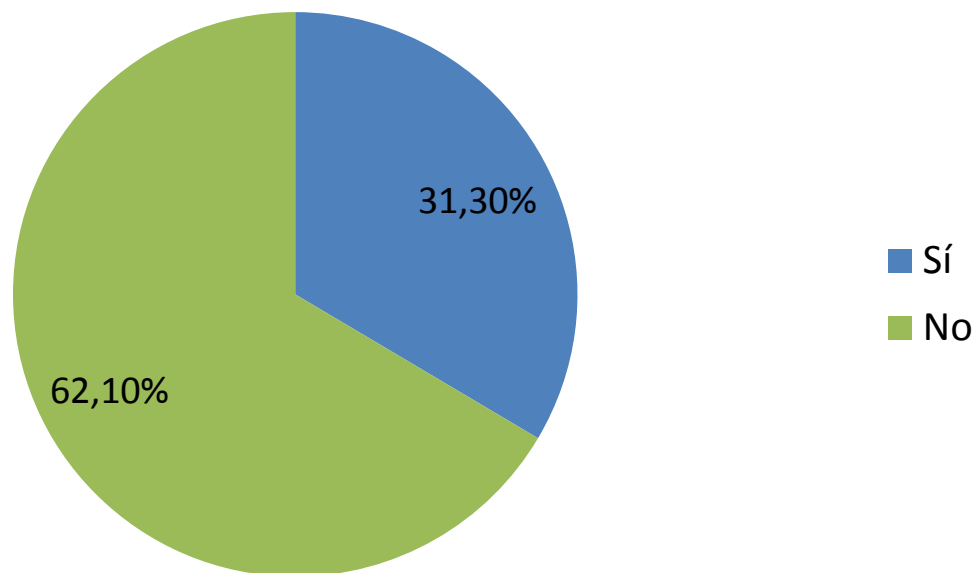

Fuente: Encuesta Nacional de Condiciones de Vida. 2014.

** El porcentaje (%) faltante corresponde a las no respuestas (NR)*

El delito está presente y cercano

¿Qué tan fácil o difícil es conseguir en su comunidad...

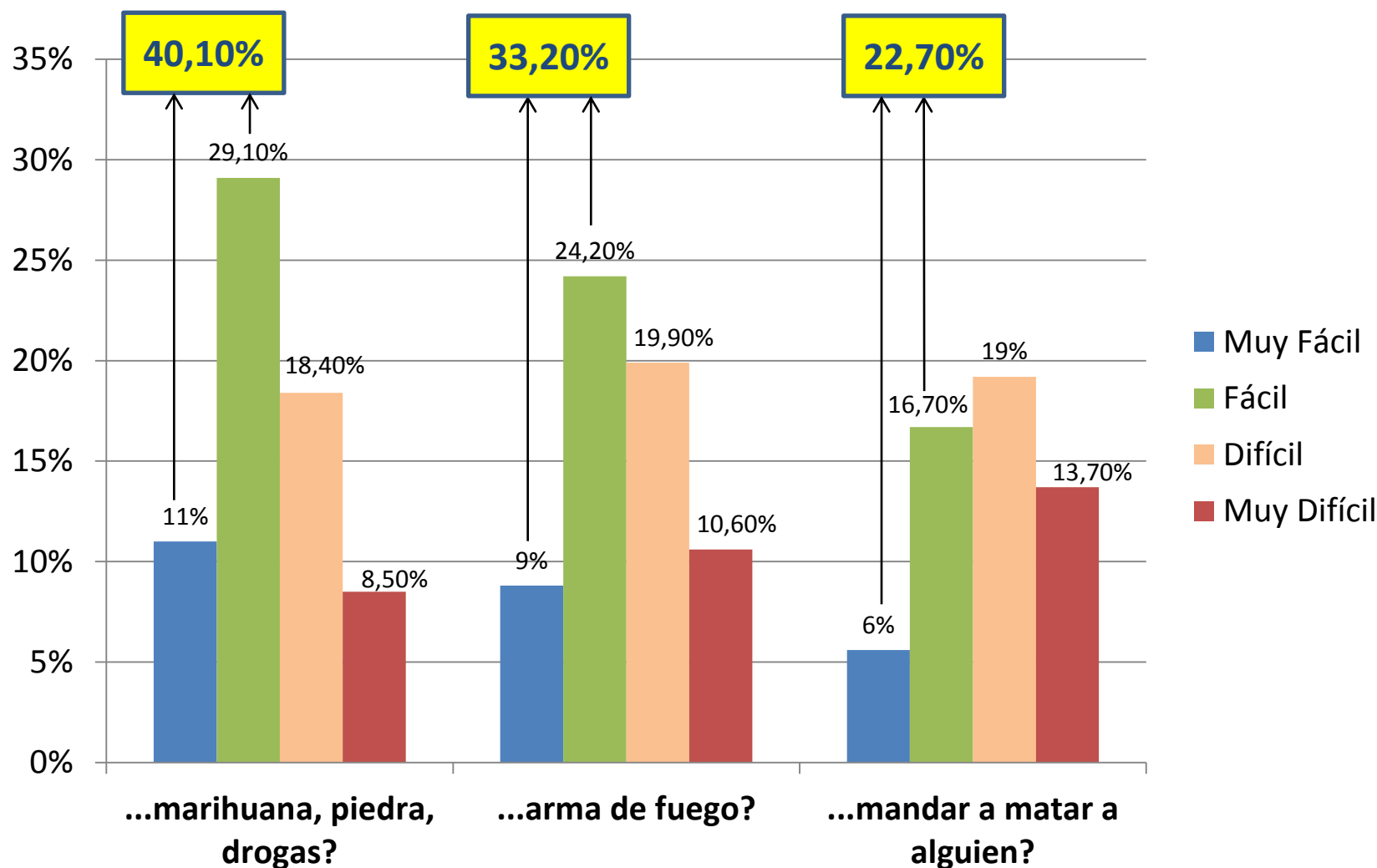

Fuente: Encuesta Nacional de Condiciones de Vida. 2014.

* El porcentaje (%) faltante corresponde a las no respuestas (NR)

Tres de cada cuatro personas no sienten que la policía las protege

“La policía me protege de los delincuentes”

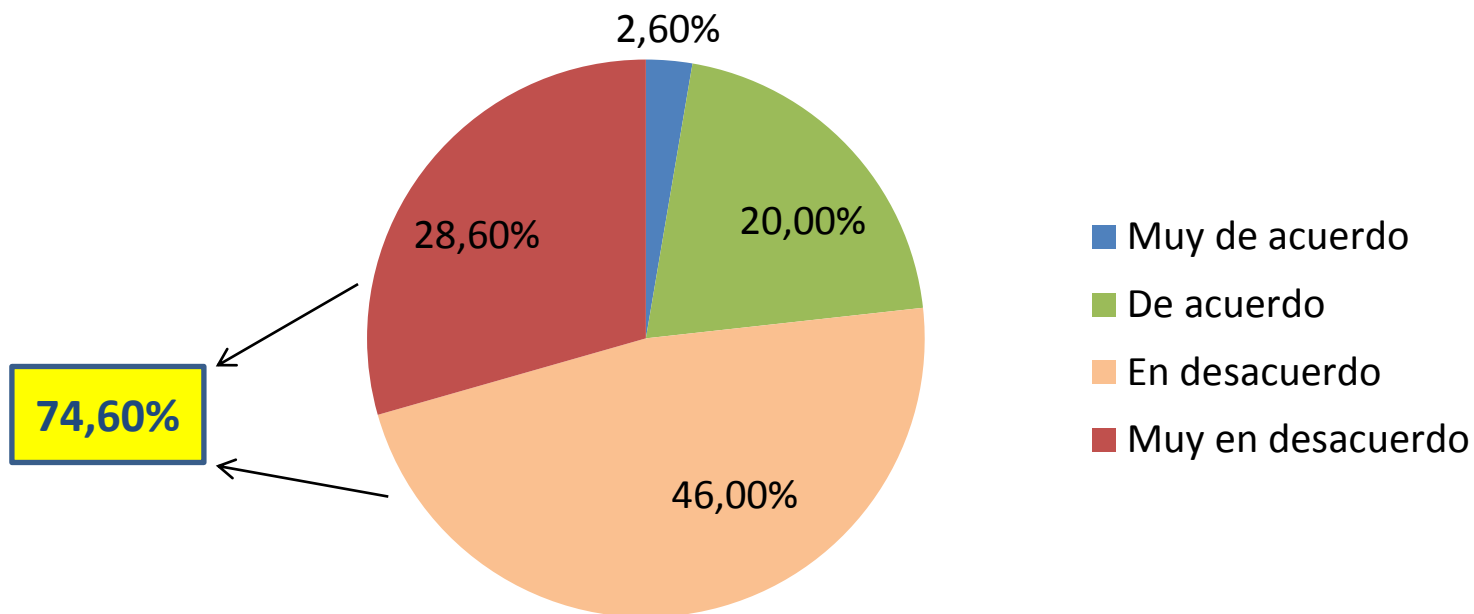

Fuente: Encuesta Nacional de Condiciones de Vida. 2014.

Uno de cada seis conoce casos donde la policía comete delitos

¿Conoce Ud. en su comunidad casos de delito en los que ha estado involucrada la policía?

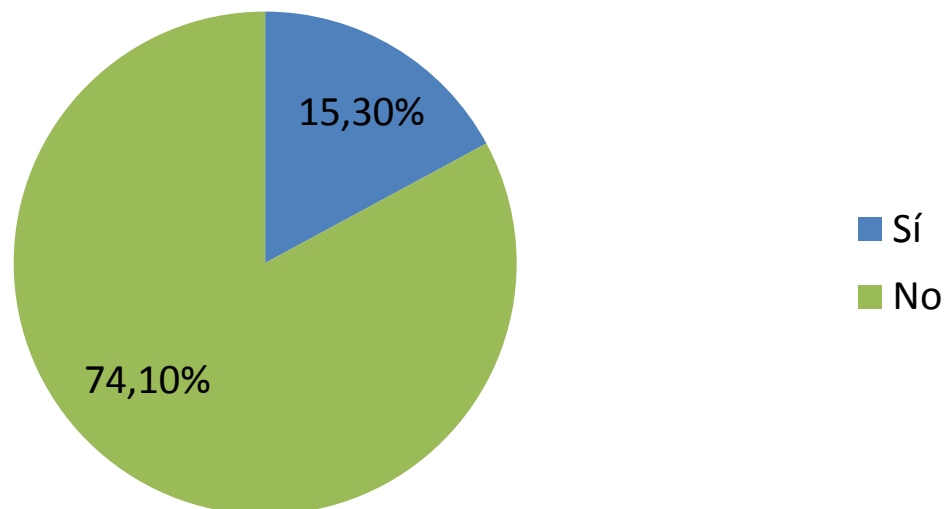

Fuente: Encuesta Nacional de Condiciones de Vida. 2014.

** El porcentaje (%) faltante corresponde a las no respuestas (NR)*

Nueve de cada diez venezolanos considera de regular a muy malo el trabajo de la justicia penal

¿Cómo calificaría el trabajo de...

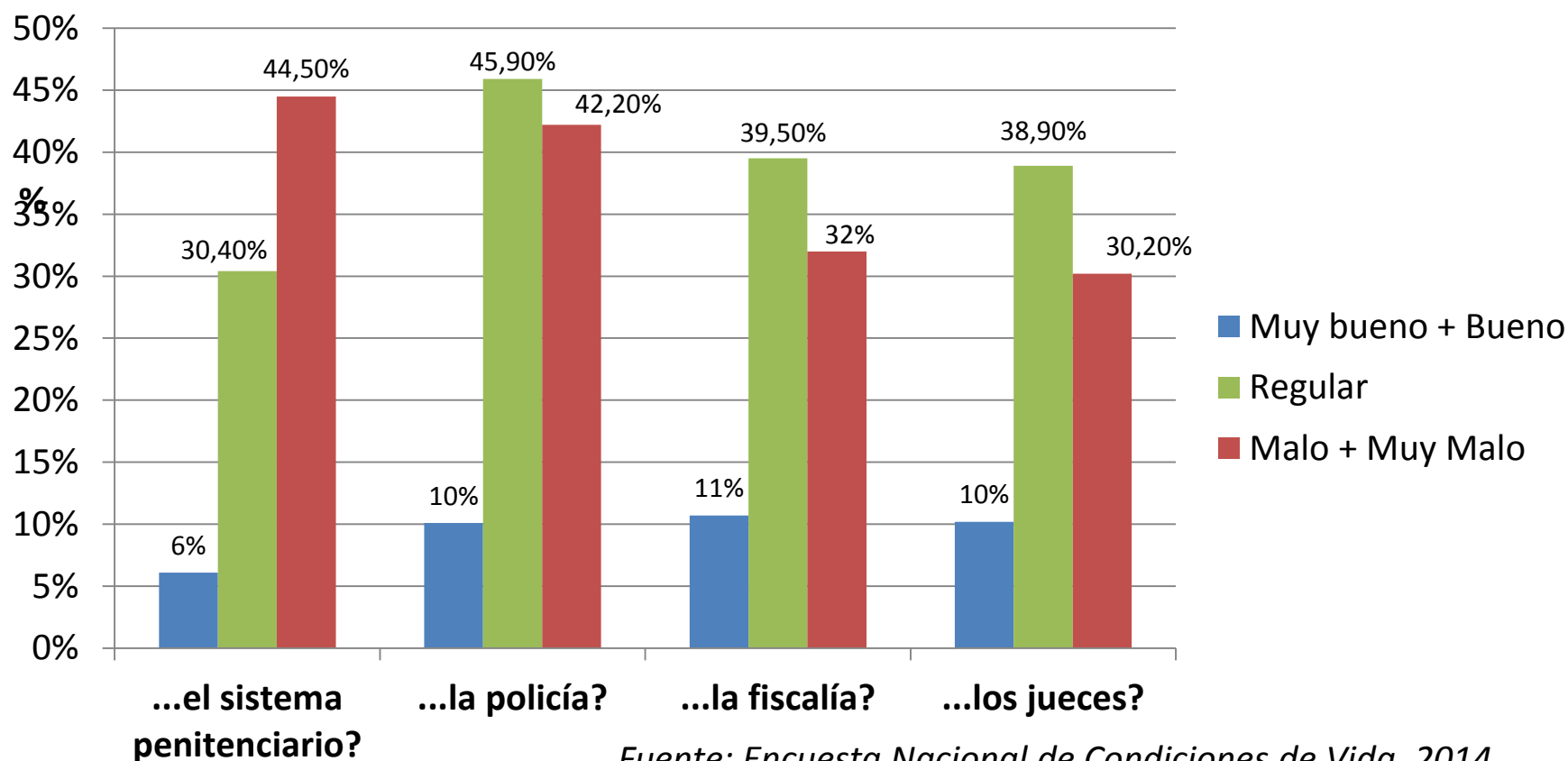

Fuente: Encuesta Nacional de Condiciones de Vida. 2014.

* El porcentaje (%) faltante corresponde a las no respuestas (NR)

Dos de cada tres personas confía en la ayuda de sus vecinos

“Mis vecinos son una protección contra la delincuencia”

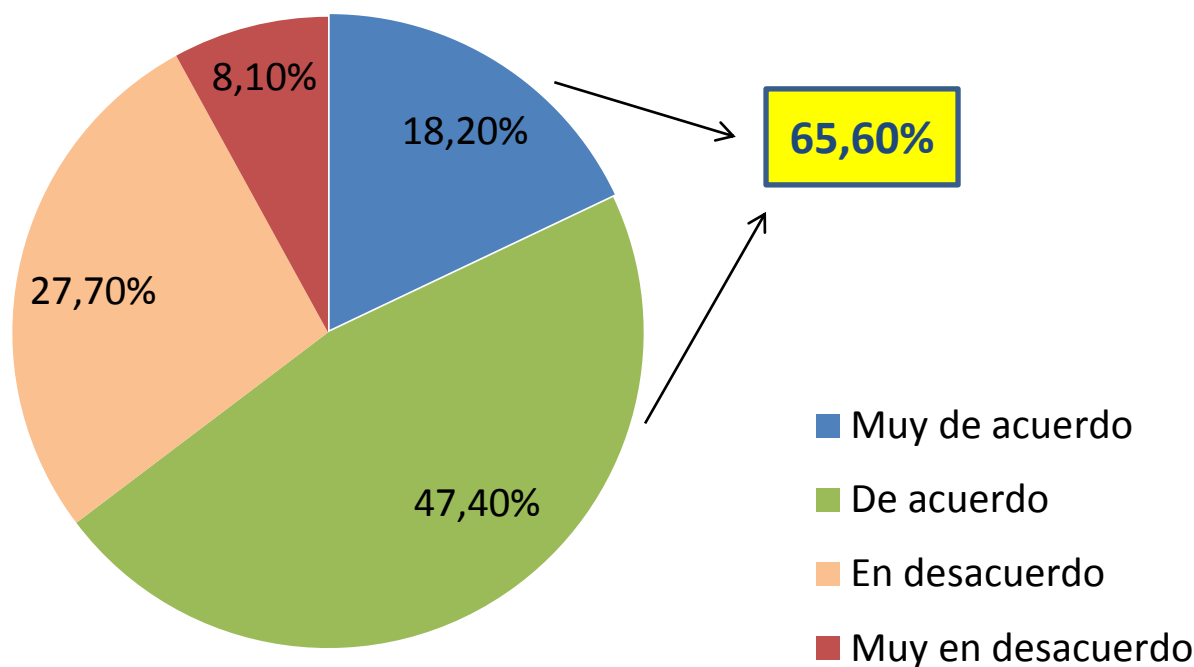

Fuente: Encuesta Nacional de Condiciones de Vida. 2014.

Pero otros deciden armarse, o ya lo han hecho

¿Ud. tendría un arma de fuego para su protección?

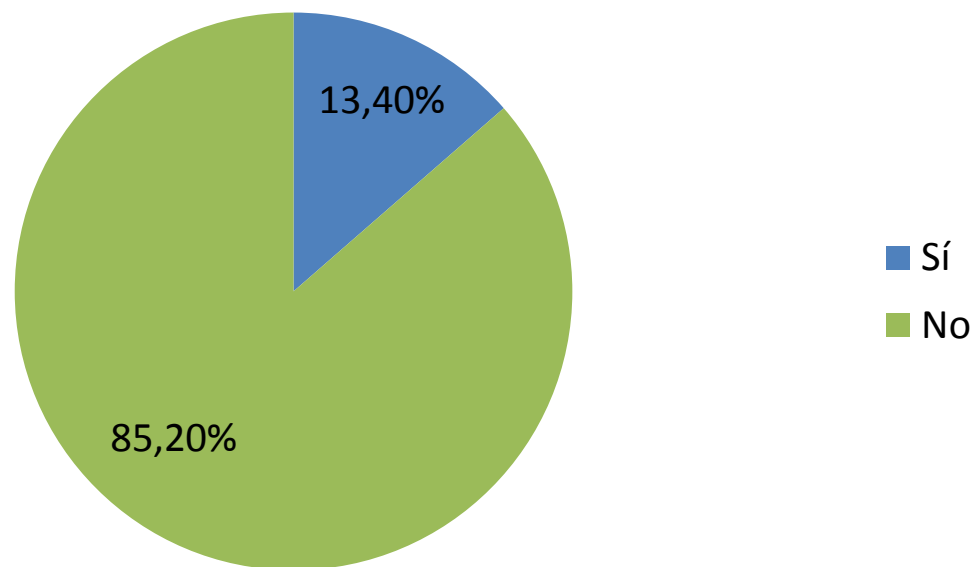

Fuente: Encuesta Nacional de Condiciones de Vida. 2014.

Las personas quieren que se haga cumplir la ley y se les proteja, no quieren negociación con los delincuentes

Medidas	(%)
Aumentar el número de policías y guardias nacionales en las ciudades.	41,6%
Depurar, mejorar la dotación y la protección de los cuerpos policiales y de seguridad.	34,14%
Promover estrategias de cooperación entre las comunidades y los cuerpos policiales.	14,1%
Negociar o hacer pactos con las bandas delictivas.	2,2%
Total	100%

Fuente: Encuesta Nacional de Condiciones de Vida. 2014.

** El porcentaje (%) faltante corresponde a las no respuestas (NR)*

Solo un 8% considera buena la gestión del gobierno en seguridad

¿Cómo calificaría Ud. la gestión del Gobierno Nacional en contra de la inseguridad y el delito?

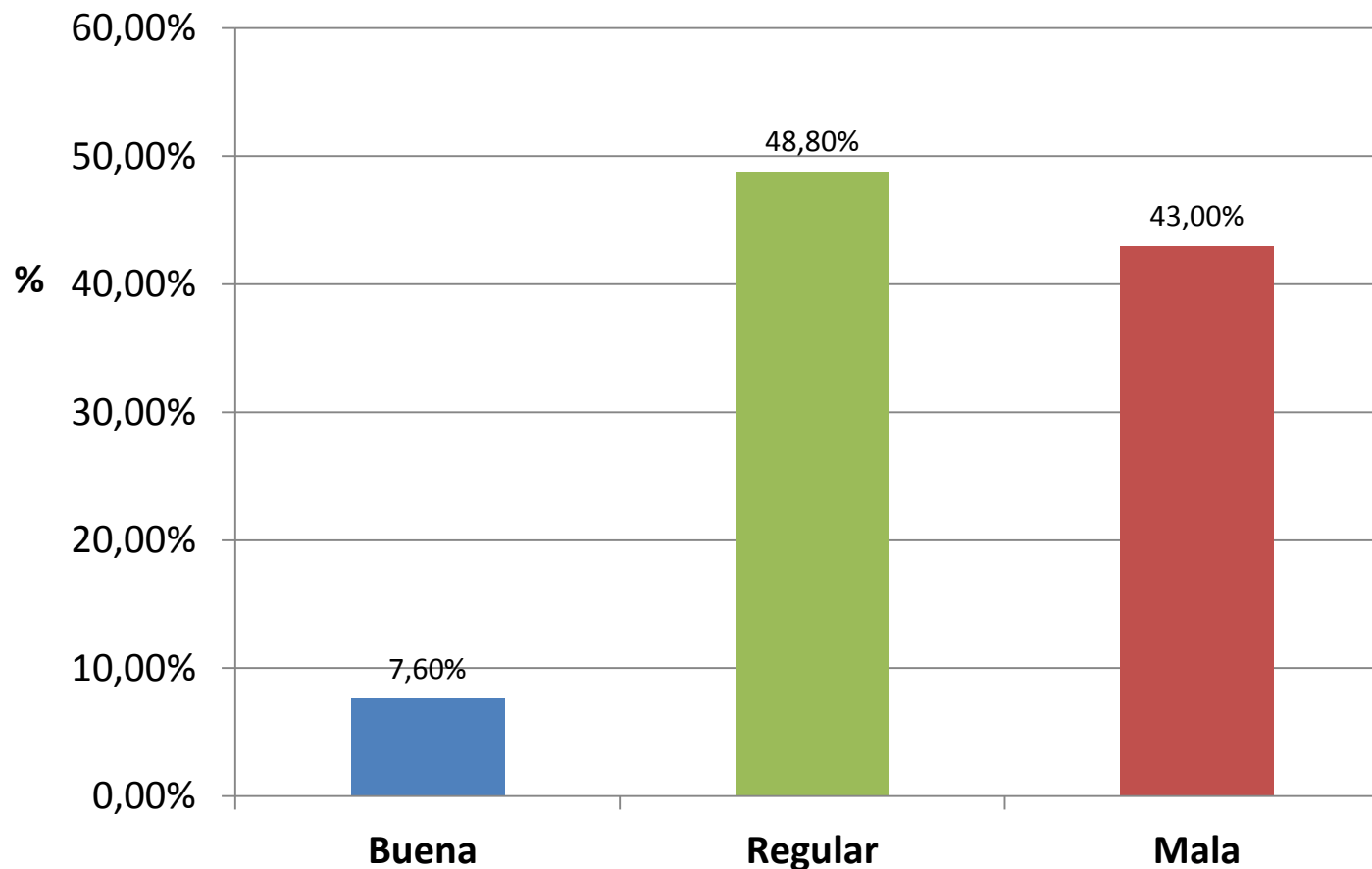

Fuente: Encuesta Nacional de Condiciones de Vida. 2014.

- Hay una percepción y una realidad de victimización de los venezolanos
- Los venezolanos tienen miedo y restringen sus actividades cotidianas por miedo a ser víctimas
- Los venezolanos no confían en la policía ni en el sistema de justicia penal
- Las personas sienten más protección de sus vecinos que de la policía
- Las personas no quieren negociar con los bandidos, sino que se les aplique la ley
- Las personas no tienen confianza en la capacidad del gobierno de ofrecerles seguridad

No hay calidad de vida...

- ...Cuando la probabilidad de perder la vida es alta
- ...Cuando se es víctima de los robos
- ...Cuando hay miedo y no se puede salir
- ...Cuando no se confía en la protección de la policía
- ...Cuando no se confía en las instituciones de justicia

- **En Venezuela, unos pierden la vida;
otros, los sobrevivientes,
hemos perdido la calidad de la vida
y la libertad**