



**2018-2019**  
**MARMARA ÜNİVERSİTESİ**  
**YURTDIŞINDAN VE YABANCI**  
**UYRUKLU ÖĞRENCİ KABULÜ**  
**BAŞVURU KILAVUZU**

*MARMARA UNIVERSITY*

*2018-2019*

*ACCEPTING FOREIGN STUDENTS OR STUDENTS FROM ABROAD*

*ADMISSION GUIDELINE*

<b>İÇİNDEKİLER</b>	<b>Sayfa (Page)</b>	<b>TABLE OF CONTENTS</b>
<b>BAŞVURU TAKVİMİ</b>	<b>3</b>	<b>APPLICATION CALENDAR</b>
<b>BAŞVURU SÜRECİ AKIŞ DİYAGRAMI</b>	<b>4</b>	<b>FLOWCHART OF APPLICATION PROCESS</b>
<b>1. GENEL BİLGİLER, TEMEL İLKE VE KURALLAR</b>	<b>6</b>	<b>1. GENERAL INFORMATION, BASIC PRINCIPLES AND RULES</b>
<b>2. BAŞVURU KOŞULLARI</b>	<b>7</b>	<b>2. APPLICATION REQUIREMENTS</b>
<b>3. BAŞVURU İŞLEMLERİ</b>	<b>8</b>	<b>3. APPLICATION PROCEDURES</b>
<b>4. BAŞVURULARIN DEĞERLENDİRİLMESİ SONUÇLANDIRILMASI</b>	<b>9</b>	<b>4. ASSESSMENT OF APPLICATION RESULTS</b>
<b>5. MÜ PROGRAM KONTENJANLARI</b>	<b>9</b>	<b>5. QUOTAS FOR MU PROGRAMS</b>
<b>6. TERCİH VE YERLEŞTİRME İŞLEMLERİ</b>	<b>19</b>	<b>6. PROCEDURES FOR PROGRAM CHOICES AND PLACEMENT</b>
<b>7. YERLEŞTİRME SONUÇLARI</b>	<b>19</b>	<b>7. PLACEMENT RESULTS</b>
<b>8. KAYIT</b>	<b>20</b>	<b>8. REGISTRATION</b>
<b>9. TÜRKÇE YETERLİK</b>	<b>21</b>	<b>9. TURKISH LANGUAGE PROFICIENCY</b>
<b>10. KISALTMALAR</b>	<b>22</b>	<b>10. ABBREVIATIONS</b>

## **BAŞVURU VE TERCİH TAKVİMİ**

### **Başvuru Tarihi:**

8 Ağustos 2018 saat 15.30 (başlangıç)

27 Ağustos 2018 saat 23.59 (bitiş)

### **Belge Notu Sayısal Değerlendirme İlanı:**

29 Ağustos 2018

### **Belge Notu Dönüşümü İtiraz Tarihi:**

29-31 Ağustos 2018

### **Tercih Tarihleri:**

03-07 Eylül 2018

### **Özel Yetenek Sınavı:**

Atatürk Eğitim Fakültesi

10 Eylül 2018

Güzel Sanatlar Fakültesi

1.Aşama 10 Eylül 2018

2.Aşama 11-12 Eylül 2018

Spor Bilimler Fakültesi

10 Eylül 2018

### **Yerleştirme Sonuçları:**

14 Eylül 2018 saat 12:00

### **Asil Kesin Kayıt:**

17-21 Eylül 2018

### **Yedek Kayıt:**

24-26 Eylül 2018

### **İletişim:**

Tel: +90 216 6276272 Çağrı Merkezi

Faks: (+90) 216 349 56 45

E-posta: [destek@marmara.edu.tr](mailto:destek@marmara.edu.tr)

Web: <http://www.marmara.edu.tr>

### **Adres:**

Marmara Üniversitesi Rektörlüğü Öğrenci İşleri  
Daire Başkanlığı Eğitim Mah. Fahrettin Kerim  
Gökay Cad. Göztepe Kampüsü 34722 İstanbul  
TÜRKİYE

## **APPLICATION CALENDAR**

### **Application Period:**

August 8, 2018 at 15.30 (start)

August 27, 2018 at 23.59 (end)

### **Documents Percentile Evaluation:**

August 29, 2018

### **Documents Evaluation Objection:**

August 29-31, 2018

### **Program Choice Period for Quotas:**

September 03-07, 2018

### **Aptitude Examination:**

Atatürk Eğitim Fakültesi

September 10, 2018

Güzel Sanatlar Fakültesi

1<sup>st</sup> Stage September 10, 2018

2<sup>nd</sup> Stage September 11-12, 2018

Spor Bilimler Fakültesi

September 10, 2018

### **Placement Results:**

September 14, 2018 at 12:00

### **Final Registration:**

September 17-21, 2018

### **Registration for Vacant Quotas:**

September 24-26, 2018

### **Contact Information:**

Phone: +90 216 6276272 Call Center

Fax: +90 216 349 56 45

E-mail: [destek@marmara.edu.tr](mailto:destek@marmara.edu.tr)

Web: <http://www.marmara.edu.tr>

### **Address**

Marmara Üniversitesi Rektörlüğü (MU Rectorate)  
Öğrenci İşleri Daire Başkanlığı (MU Student Affairs  
Department) Eğitim Mah. Fahrettin Kerim Gökay  
Cad. Goztepe Campus 34722 Istanbul TURKEY

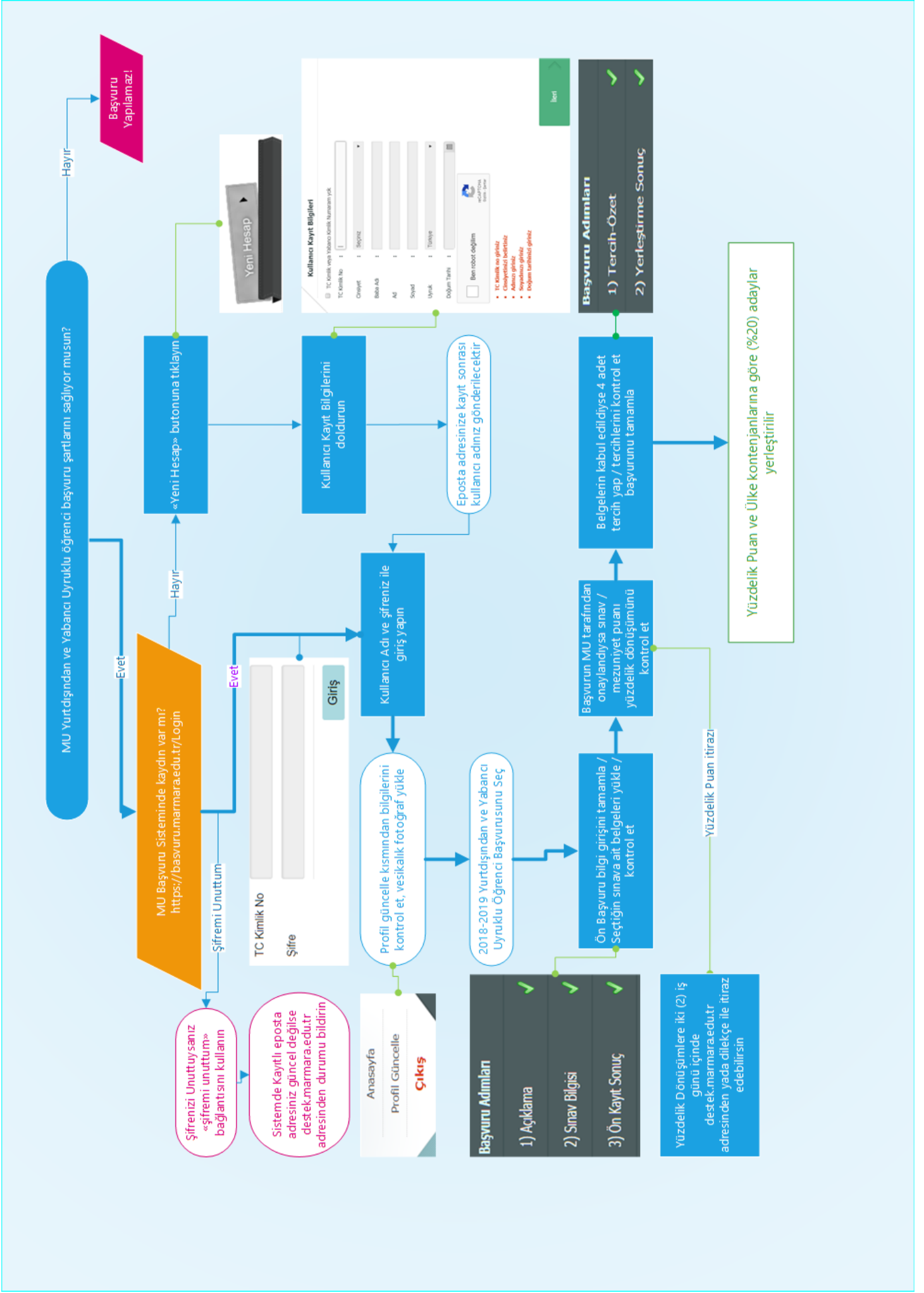



## 1. GENEL BİLGİLER, TEMEL İLKE VE KURALLAR

**1.1.** Bu kılavuz, 2018-2019 eğitim-öğretim yılı için Marmara Üniversitesinde öğrenim görmek isteyen yurt dışından ve yabancı uyruklu adayların uymak zorunda oldukları kuralları kapsamaktadır. Kabul edilen sınavlar ve asgari koşullar ilgili tablolarda ilan edilmiştir. Başvuruların değerlendirilmesi ve adayların yerleştirilmesi Marmara Üniversitesi'nin sorumluluğundadır. Marmara Üniversitesi kontenjanları doldurup doldurmamakta serbesttir. Adayların başvuru yapabilmesi için "Marmara Üniversitesi Yabancı Uyruklu Öğrenci Başvuru Kriterleri", "Marmara Üniversitesi Önlisans ve Lisans Düzeyinde Yurt Dışından Öğrenci Seçme ve Yerleştirme Yönergesi" ve "Yükseköğretim Kurulu Yurtdışından Öğrenci Kabulüne İlişkin Esaslar" da belirtilen ilkelere uygun olması gereklidir. Başvuru koşullarını sağlamış olmak yerleştirme için kabul edilmek anlamına gelmez.

**1.2.** 2017 yılı MÜYÖS sonuçları ve EK 1 de belirtilen diğer sınavlar, mezuniyet puanları geçerlidir. Adaylar sadece bir sınav/mezuniyet puanı türü ile başvuru yapabilir.

**1.3.** Öğrenci kabulüne ön başvurular **08.08.2018 – 27.08.2018** tarihleri arasında <http://basvuru.marmara.edu.tr> adresinden yapılacaktır.

**1.4.** Üniversitemiz ile adaylar arasındaki haberleşmede, Latin harfleri ile Türkçe veya İngilizce kullanılır.

**1.5.** 2017 MÜYÖS sonuçları ve diğer kabul edilen sınav/mezuniyet puanları üniversitemizde lisans ve/veya önlisans düzeyinde öğrenim görmek isteyen öğrenciler için kullanılmakta olup transfer ve /veya lisansüstü öğrenim için dikkate alınmaz.

**1.6.** Ön başvuru ve belgeleri kabul edilen adaylar ilan edilen kontenjanlardan dört (4) programı tercih edebilir.

**1.7.** Adayların değerlendirmesinde %20 ülke kontenjanı uygulanmaktadır. Bu nedenle adaylar sadece bir ülke seçebilir; birden fazla ülke seçimi ile başvuran kişiler kayıt hakkı kazansalar bile kayıtları iptal edilir.

**1.8.** MÜ, öğrencilerin barınma, burs, geçim ve Türkiye'de oturma izni gibi işlemleriyle ilgilenmez.

**1.9.** Bu kılavuzda yer alan kurallar, kılavuzun yayın tarihinden sonra yürürlüğe girebilecek yasama, yürütme ve yargı organları ile Yükseköğretim Kurulu, MÜ Üniversite Yönetim Kurulu ve MÜ Senatosu kararları gerekli kıldığı takdirde değiştirilebilir. Bu durumda izlenecek yol, MÜ tarafından saptanır. Bu kılavuzda belirtilmeyen durumlar için MÜ Senatosu tarafından verilen kararlara göre işlem yapılır.

## 1. GENERAL INFORMATION, BASIC PRINCIPLES AND RULES

**1.1.** This guide covers the rules for foreign and foreign applicants who wish to study at Marmara University for the 2018-2019 academic year. Accepted exams and minimum requirements have been announced on the relevant tables. Marmara University is responsible for the evaluation of applications and placement of candidates. Marmara University is free to fill and fill the quotas. Applicants are required to adhere to the principles stated in "Marmara University Foreign Student Application Criteria", "Marmara University Undergraduate and Graduate Level Student Selection and Placement Directive" and "Higher Education Board Acceptance Requirements for Students from Abroad". Providing the conditions for application does not mean acceptance for placement.

**1.2.** The results of the MÜYÖS in 2017 and the other examinations, graduation points (stated in Annex 1) are valid. Applicants can only apply with a type of exam / graduation score.

**1.3.** Pre-Applications for student acceptance will be made via the internet from <http://basvuru.marmara.edu.tr> between 08.08.2018 – 27.08.2018.

**1.4.** All correspondence between MU and applicants must be in Turkish or English, using the Latin alphabet.

**1.5.** The results of MÜYÖS and other examinations are applicable only for students who wish to be enrolled in an associate degree and/or undergraduate program at MU. MÜYÖS results cannot be used for transfers and/or graduate programs.

**1.6.** Applicants may choose four (4) of the announced quotas.

**1.7.** In evaluating applicants, 20% country quota is applied. For this reason, candidates can only choose one country; even if the applicants with more than one country apply for registration, their registration will be canceled.

**1.8.** MU is responsible for neither any accommodation and maintenance problems that students may encounter nor for securing a scholarship or a residence permit.

**1.9.** MU reserves the right to make any such changes in the regulations of the examination as deemed necessary, pursuant to the rulings of executive, legislative, and/or judicial bodies, and/or of the Higher Education Council (YÖK), MU Executive Board or the MU Senate which may come into effect after the announcement of this guide. The procedure to be followed in such a case will be determined by MU. Furthermore, any contingency not specifically covered in this Guide will likewise be dealt with by

## 2. BAŞVURU KOŞULLARI

2.1. Adayların ortaöğrenimlerinin son sınıfında olmaları ya da mezun durumunda bulunmaları koşuluyla;

a) Yabancı uyruklu olanların (hiçbir devletin uyruğunda olmayanlar ve mülteciler dahil),

b) Doğumla Türk vatandaşı olup da İçişleri Bakanlığı'ndan Türk vatandaşlığından çıkma izni alanlar ve bunların Türk vatandaşlığından çıkma belgesinde kayıtlı reşit olmayan çocuklarının 5901 sayılı Türk Vatandaşlığı Kanunu uyarınca Tanınan Hakların Kullanılmasına İlişkin Belge sahibi olduklarını belgeleyenlerin (5901 sayılı Türk Vatandaşlığı Kanununun 7. Maddesinde "(1) Türkiye içinde veya dışında Türk vatandaşı ana veya babadan evlilik birliği içinde doğan çocuk Türk vatandaşıdır." hükmü bulunmakta olup, yurt dışından kabul kontenjanlarına başvuracak adayların Türk Vatandaşlığı Kanunu incelemelerinde yarar bulunmaktadır.)

c) Yabancı uyruklu iken sonradan kazanılan vatandaşlık ile T.C. vatandaşlığına geçenlerin / bu durumdaki çift uyrukluların,

d) \* 01/02/2013 tarihinden önce yurtdışında ortaöğretime devam eden TC uyruklu öğrencilerden ise ortaöğretiminin (lise) son üç yılını KKTC hariç yabancı bir ülkede tamamlayanların (ortaöğretiminin (lise) tamamını KKTC dışında yabancı bir ülkedeki MEB nezdinde açılmış olan Türk okullarında tamamlayanlar dahil) yurt dışından öğrenci kabul kontenjanlarına başvuru yapabileceğine"

\* 01/02/2013 tarihinden sonra yurtdışında ortaöğretime başlayan adayların yurt dışından kabul kontenjanlarına ortaöğretiminin (lise) tamamını KKTC hariç yabancı bir ülkede tamamlayanların (ortaöğretiminin (lise) tamamını KKTC dışında yabancı bir ülkedeki MEB nezdinde açılmış olan Türk okullarında tamamlayanlar dahil) başvuru yapabilmelerine,

e) KKTC uyruklu olup, KKTC'de ikamet eden ve KKTC'de ortaöğrenimini tamamlayan GCE AL sınav sonuçlarına sahip olanlar ile 2005-2010 tarihleri arasında diğer ülkelerdeki kolej ve liselere kayıt yaptırıp eğitim alarak GCE AL sınav sonuçlarına sahip olan veya sahip olacakların başvuruları kabul edilecektir.

2.2. Adaylardan;

a) T.C. uyruklu olanların (ortaöğreniminin tamamını KKTC dışında yabancı bir ülkede tamamlayanlar hariç),

the MU Senate.

## 2. APPLICATION REQUIREMENTS

2.1. All applications will be accepted and evaluated on condition that the applicant is either in the final year of his/her secondary education or has completed it and provided that the applicant:

a) is a foreign student (including stateless people and refugees),

b) has expatriated him/herself from Turkish citizenship despite being a Turkish citizen by birth with the permission of the T.R. Ministry of Internal Affairs and /or is the minor child of such people who have expatriated themselves from Turkish citizenship and is registered on his/her parents' citizenship expatriation document, on condition that he/she provides proof of ownership of the document for the employment of the rights granted by the law no. 5901 of the Law on Turkish Citizenship. (The Article 7 of the mentioned Law no. 5901 stipulates that "(1) A child born in Turkey or abroad to a mother or father of Turkish nationality in a legal marriage bond is a Turkish citizen". Accordingly, applicants are recommended to review the law on Turkish citizenship.)

c) has a birthright foreign citizenship but has later acquired Turkish citizenship, and thus dual citizenship,

d) \* Candidates who have completed secondary education in Turkey before 01/02/2013 and who completed the last three years of secondary education (high school) in a foreign country except TRNC (including those who complete all the secondary education in MEB Turkish schools except for TRNC in a foreign country) students from outside the quota can apply to the quota "

\* After 01/02/2013, applicants who have started secondary education abroad should be able to apply for the quotas of foreign students who have completed secondary school (high school) in a foreign country except TRNC (including those who completed all secondary schools in Turkish schools except for TRNC in MEB)

e) is a TRNC citizen living in TRNC having completed his/her secondary education in TRNC, and received GCE AL examination results, or has/will receive GCE AL examination results after registering and receiving education in a college or high school in other countries between 2005-2010.

2.2. Applications of the following individuals **will not be accepted**. The applicants who;

a) have Turkish citizenship (excluding those those who have completed their secondary educations in a foreign

b) KKTC uyruklu olanların (ortaöğreniminin tamamını (lise) KKTC liselerinde bitirip GCE AL sonucuna sahip olanlar ile 2005-2010 tarihleri arasında diğer ülkelerdeki kolej ve liselere kayıt yaptıırıp eğitim alarak GCE AL sınav sonuçlarına sahip olan veya sahip olacaklar hariç).

c) Bu kılavuzun 2.1 maddesinin “b” bendinde tanımlanan doğumla ilk uyruđu T.C. olan çift uyrukluların, (2.1 maddesinin “d” bendindeki şartları sađlayanlar hariç)

d) Uyuđuandan birisi KKTC olan çift uyrukluların (ortaöğreniminin tamamını KKTC liselerinde bitirip GCE AL sonucuna sahip olanlar ile 2005-2010 tarihleri arasında diğer ülkelerdeki kolej ve liselere kayıt yaptıırıp eğitim alarak GCE AL sınav sonuçlarına sahip olan veya sahip olacaklar hariç),

e) Türkiye’deki büyükelçilikler bünyesinde bulunan okullar ile Türkiye’de bulunan yabancı liselerde öğrenimlerini gören T.C uyrukluların,

f) Türkiye’deki bir yükseköğretim kurumundan disiplin suçu nedeniyle çıkarma cezası alanlarla, önceki yıllarda katıldıkları ÖSYM veya MÜ tarafından yapılan sınavlarda sahtekarlık yaptıkları saptananların,

g) Fikir ve eylemleri ile T.C. aleyhine faaliyette bulunmuş veya T.C. vatandaşlığından bir yaptırım olarak çıkarılmış bulunan kişilerin

#### **başvuruları kabul edilmeyecektir.**

Bu adaylar başvuru yapsalar dahi alacakları sonuçlar kendilerine bir hak sağlamayacaktır.

### **3. BAŞVURU İŞLEMLERİ**

**3.1.** Yurtdışından ve yurtdışından başvurular MÜ Başvuru Sistemi (<http://basvuru.marmara.edu.tr/>) üzerinden yapılacaktır. Başvuru süresi dışında başvurular kabul edilmeyecektir.

#### ***Kullanıcı kaydı oluşturulması ve Kullanıcı Adı Edinilmesi***

**3.2.** Adaylar başvuru süresi içinde Başvuru Sistemi üzerinden yeni kullanıcı kaydı oluşturarak Kullanıcı Adı ve şifre edinmelidir. Başvuru sistemi üzerinde daha önce kullanıcı kaydı oluşturan adaylar aynı kullanıcı adı ve şifre ile giriş yapabilir. Şifresini unutan aday “şifremi unuttum” bağlantısını kullanabilir. Aday şifresini unutması durumunda daha önce sistemde kayıtlı eposta adresini kullanmaması yada diğer soru ve sorunlarında destek.marmara.edu.tr bağlantısını kullanabilir.

**3.3.** Yeni kayıt oluşturulması sırasında girilen bilgilerdeki hatalardan doğacak sonuçların bütün sorumluluđu adaya aittir. Kimlik ile ilgili bilgi alanlarına adayın pasaportundaki kimlik bilgileri deđiştirilmeden, kısaltma yapılmadan girilmelidir.

country other than TRNC),

b) have TRNC citizenship (excluding those who have completed their secondary education in TRNC having received GCE AL examination results, and those who have/will have GCE AL examination results after registering and receiving education in a college or high school in other countries between 2005-2010)

c) have dual citizenship with a birthright Turkish citizenship (excluding those who have completed his/her secondary education in a foreign country - including Turkish Schools in that country- except TRNC),

d) have dual citizenship one of which is TRNC citizenship (excluding those who have completed their secondary education in TRNC having GCE AL examination results and those who have/will have GCE AL examination results after registering and receiving education in a college or high school in other countries between 2005-2010)

e) have Turkish citizenship and have attended foreign high schools or foreign embassy schools in Turkey,

f) have been dismissed from a higher educational institution in Turkey due to a disciplinary action or proven to cheat in an examination administered by ÖSYM or MU in previous years,

g) have acted physically or ideologically against the T.C. or have lost their Turkish citizenship as a legal penalty.

Even if these applicants apply, the results they receive will not give them a right.

### **3. APPLICATION PROCEDURES**

**3.1.** All the applications for the exam should be completed through the Application System, <http://basvuru.marmara.edu.tr/>. Applications are accepted only within the application period.

#### ***Creating a new user account and obtaining a username***

**3.2.** Applicants should create a new user account on the Application System and obtain a username and a password within the application period.

**3.3.** Applicants are fully responsible for any negative consequences that may arise due to the errors they make while creating their user account. ID information fields should be filled in with the information on the applicant’s passport without any changes.



**3.4.** Sistemde ilgili alana adayın elektronik ortama aktarılmış vesikalık fotoğrafı eklenmelidir. Bu fotoğraf öğrenci belgesi, öğrenci dosyası ve öğrenci kimlik belgesi üzerinde yer alacağından, adayın kolaylıkla tanınmasını sağlayacak şekilde son üç ay içinde çekilmiş olmalıdır.

**3.5.** Yeni kayıt işlemini tamamlayan adaya sistem tarafından Kullanıcı Adı e-posta yoluyla gönderilir.

Aday e-postadaki aktivasyon linkini kullanarak kullanıcı hesabını aktifleştirmelidir

**3.6.** Adayın Kullanıcı Adı ve şifre bilgileri hem bu sınavın bütün aşamalarında, hem de adayın MÜ ile elektronik ortamda yapacağı bütün işlemlerde gerekli olacağından, aday tarafından özenle saklanmalıdır.

**3.7.** Adaylar, başvuru sistemine kayıt olduktan sonra "Yurtdışından ve Yabancı Uyruklu Öğrenci Kabulü başvurusu" bağlantısını takip ederek gerekli belgeleri sisteme yüklemelidir

**3.8.** Başvuru için gerekli tüm belge ve dokümanlar pdf yada jpg formatında ve maksimum 1 mb boyutunda olmalıdır.

**3.9.** Adaylar, "Başvurunuz alındı" iletisini görene kadar başvurusunu tamamlamış sayılmaz.

#### **4. BAŞVURULARIN DEĞERLENDİRMESİ**

**4.1.** Başvuruda bulunduğunuz sınav/mezuniyet puanı dönüşüm tablosunda belirtildiği şekilde yüzlük sisteme çevrilerek Başvuru Sistemi, <http://basvuru.marmara.edu.tr/>, üzerinden ilan edilecektir. Dönüşümler ile ilgili itirazda bulunanların iki (2) iş günü içerisinde <http://destek.marmara.edu.tr> adresinden yada dilekçe ile müracaatta bulunması gereklidir. Belirtilen süre dışında yapılacak itirazlar kabul edilmeyecektir.

**4.2.** Adaylar, Kullanıcı Adı ve şifreleri ile sisteme girerek değerlendirme sonuçlarını öğrenebileceklerdir.

**4.3.** Asil listede yer alan adayların kayıt işlemleri sonrası Yedek yerleştirme listesinde bulunan adaylar kalan kontenjanlara kayıt olabilir.

#### **5. MÜ PROGRAM KONTENJANLARI**

**5.1.** Lisans programlarına ilişkin bilgiler Tablo 1'de verilmiştir.

**5.2.** Önlisans programlarına ilişkin bilgiler Tablo 2'de verilmiştir.

**5.3.** Özel yetenek sınavı ile öğrenci alan programlara ilişkin bilgiler Tablo 3'te verilmiştir.

**3.4.** Applicants should be upload a passport style photo in the systems related field. This photo should be taken within the last three months, so that it will be easily recognized by MU as it will be on the student file, student ID document and student ID card.

**3.5.** Those applicants who have successfully completed the registration process will be sent an activation e-mail including their username. Applicants should activate their account using the activation link in the e-mail.

**3.6.** As the username and password is necessary for all stages of the examination and for all future transactions with MU, applicants should record and keep them in a safe and easily- accessible place.

**3.7.** After registering to the MU application system, applicants should follow the link "Application for Foreign Students" and upload the required documents to the system

**3.8.** All required documents for application must be in pdf or jpg format and with maximum 1mb size.

**3.9.** Applicants have not completed the application until they have received the "Your application has been received" message.

#### **4. ANNOUNCEMENT OF THE APPLICATION RESULTS**

**4.1.** Examination results will only be announced only through the Application System: <http://basvuru.marmara.edu.tr/>. Applicants who object to the transformations must file a petition from <http://destek.marmara.edu.tr> within two (2) business days. Objections to be made outside the specified time period will not be accepted.

**4.2.** Applicants will learn their examination results by using their username and passwords.

**4.3.** After the registrations of applicants in the main list completed; applicants on the reserve placement list may register for the remaining quota.

#### **5. QUOTAS FOR MU PROGRAMS**

**5.1.** Information related to Bachelor's Degree programs is given in Table 1.

**5.2.** Information related to Associate's Degree programs is provided in Table 2.

**5.3.** Information related to Bachelor's Degree programs in which students are placed by an Aptitude Exam is provided in Table 3.

**Tablo 1: MÜ LİSANS PROGRAMLARININ YURT DIŐI ÖĐRENCİ KONTENJANLARI  
{QUOTAS OF MU BACHELOR'S DEGREE PROGRAMS FOR STUDENTS FROM ABROAD}**

<b>PROGRAM ADI</b>	<b>NAME OF THE PROGRAM</b>	<b>Süre (Yıl) {Duration (Year)}</b>	<b>2018 Kontenjanı {Quota}</b>	<b>Katkı payı (TL)* {Tuition Fee**}</b>	<b>Özel Koşullar** {Special Conditions**}</b>
<b>Atatürk Eğitim Fakültesi</b>	<b>Ataturk Faculty of Education</b>				
Almanca Öğretmenliği (Almanca)	German Language Teaching (German)	4	2	1.169,00 ₺	4,11,12,16
Bilgisayar ve Öğretim Teknolojileri Öğretmenliği	Computer Education and Instructional Technology	4	3	1.169,00 ₺	
Biyoloji Öğretmenliği	Biology Education	4	2	1.169,00 ₺	
Coğrafya Öğretmenliği	Geography Teacher Education	4	3	1.169,00 ₺	
Fen Bilgisi Öğretmenliği	Science Education	4	4	1.169,00 ₺	
Fizik Öğretmenliği	Physics Teacher Education	4	2	1.169,00 ₺	
Fransızca Öğretmenliği (Fransızca)	French Language Teaching (French)	4	5	1.169,00 ₺	4,13,18
İlköğretim Matematik Öğretmenliği	Primary Mathematics Education	4	3	1.169,00 ₺	
İngilizce Öğretmenliği (İngilizce)	English Language Teaching (English)	4	3	1.169,00 ₺	3,4,6,9
Kimya Öğretmenliği	Chemistry Teacher Education	4	2	1.169,00 ₺	
Matematik Öğretmenliği	Mathematics Teacher Education	4	2	1.169,00 ₺	
Okul Öncesi Öğretmenliği	Preschool Teacher Education	4	3	1.169,00 ₺	
Özel Eğitim Öğretmenliği	Special Education Teaching	4	3	1.169,00 ₺	
Rehberlik ve Psikolojik Danışmanlık	Guidance and Psychological Counseling	4	3	1.169,00 ₺	
Sınıf Öğretmenliği	Elementary Teacher Education	4	3	1.169,00 ₺	
Sosyal Bilgiler Öğretmenliği	Social Studies Teacher Education	4	3	1.169,00 ₺	
Tarih Öğretmenliği	History Teacher Education	4	2	1.169,00 ₺	

Türk Dili ve Edebiyatı Öğretmenliği	Turkish Language and Literature Teaching	4	3	1.169,00 ₺	
Türkçe Öğretmenliği	Turkish Language Teaching	4	3	1.169,00 ₺	
<b>Diş Hekimliği Fakültesi</b>	<b>Faculty of Dentistry (30% English)</b>	5	4	28.035,00 ₺	3,4,14,24
<b>Eczacılık Fakültesi</b>	<b>Faculty of Pharmacy</b>	5	4	11.214,00 ₺	1,2,24
<b>Fen-Edebiyat Fakültesi</b>	<b>Faculty of Arts and Sciences</b>				
Alman Dili ve Edebiyatı	German Language and Literature	4	5	1.104,00 ₺	4,11,12,16
Bilgi ve Belge Yönetimi	Information and Records Management	4	3	1.104,00 ₺	8
Biyoloji	Biology	4	5	1.423,00 ₺	
Coğrafya	Geography	4	3	1.104,00 ₺	
Fizik	Physics (30% English)	4	3	1.423,00 ₺	3,4,14
İstatistik	Statistics	4	3	1.423,00 ₺	
Kimya	Chemistry (30% English)	4	3	1.423,00 ₺	3,4,14,25
Mütercim-Tercümanlık (Almanca)	Translation and Interpreting (Germany Language)	4	4	1.104,00 ₺	4,16,17
Mütercim-Tercümanlık (Fransızca)	Translation and Interpreting (Franch Language)	4	2	1.104,00 ₺	4,18,19
Mütercim-Tercümanlık (İngilizce)	Translation and Interpreting (English Language)	4	2	1.104,00 ₺	4,5,6,9
Matematik	Mathematics	4	3	1.423,00 ₺	
Sanat Tarihi	History of Art	4	3	1.104,00 ₺	
Sosyoloji (İngilizce)	Sociology (English)	4	3	1.104,00 ₺	3,4,6
Tarih	History	4	3	1.104,00 ₺	
Türk Dili ve Edebiyatı	Turkish Language and Literature	4	5	1.104,00 ₺	
<b>Güzel Sanatlar Fakültesi</b>	<b>Faculty of Fine Arts</b>				
Endüstri Ürünleri Tasarımı	Industrial products design	4	2	2.082,00 ₺	
Film Tasarımı	Film	4	2	2.082,00 ₺	8
İç Mimarlık	Interior architecture	4	2	2.082,00 ₺	
<b>Hukuk Fakültesi</b>	<b>Faculty of Law</b>	4	4	1.312,00 ₺	
<b>İktisat Fakültesi</b>	<b>Faculty of Economics</b>				
Çalışma Ekonomisi ve Endüstri İlişkileri	Labor Economics and Industrial Relations	4	3	1.312,00 ₺	
Ekonometri	Econometrics	4	3	1.312,00 ₺	
İktisat	Economics	4	4	1.312,00 ₺	

İktisat (İngilizce)	Economics (English)	4	3	1.968,00 ₺	3,4,6
Maliye	Public Finances	4	3	1.312,00 ₺	
<b>İşletme Fakültesi</b>	<b>Faculty of Business Administration</b>				
İşletme	Business Administration	4	4	1.312,00 ₺	
İşletme (Almanca)	Business Administration (German)	4	3	1.968,00 ₺	4,12,16
İşletme (İngilizce)	Business Administration (English)	4	3	1.968,00 ₺	3,4,6
İşletme Enformatiği (Almanca)	Business Informatics (German)	4	3	1.968,00 ₺	4,12,16
<b>Siyasal Bilgiler Fakültesi</b>	<b>Faculty of Political Sciences</b>				
Siyaset Bilimi ve Kamu Yönetimi	Political Science and Public Administration (30% English)	4	3	1.312,00 ₺	4,5,14
Siyaset Bilimi ve Kamu Yönetimi (Fransızca)	Political Science and Public Administration (French)	4	4	1.968,00 ₺	4,13,18
Uluslararası İlişkiler	International Relations (30% English)	4	3	1.312,00 ₺	4,5,14
Siyaset Bilimi ve Uluslararası İlişkiler (İngilizce)	Political Science and International Relations (English)	4	3	1.968,00 ₺	4,5,6
Yerel Yönetimler	Local Government	4	3	1.312,00 ₺	
<b>İlahiyat Fakültesi</b>	<b>Faculty of Theology</b>				
İlahiyat	Theology	4	4	1.169,00 ₺	4,15,22
İlahiyat (İngilizce)	Theology (English)	4	2	1.169,00 ₺	4,5,6
İlahiyat (Arapça)	Theology (Arabia)	4	2	1.169,00 ₺	4,15,21
<b>İletişim Fakültesi</b>	<b>Faculty of Communication</b>				
Gazetecilik	Journalism	4	4	1.104,00 ₺	3,4,14
Halkla İlişkiler ve Tanıtım	Public Relations and Publicity	4	3	1.104,00 ₺	3,4,14
Radio, Televizyon ve Sinema	Radio, Television and Cinema	4	3	1.104,00 ₺	3,4,14
<b>Mühendislik Fakültesi</b>	<b>Faculty of Engineering</b>				
Bilgisayar Mühendisliği (İngilizce)	Computer Engineering (English)	4	3	2.583,00 ₺	3,4,6
Biyomühendislik (İngilizce)	Bioengineering (English)	4	3	2.583,00 ₺	3,4,6
Çevre Mühendisliği (İngilizce)	Environmental Engineering (English)	4	3	2.583,00 ₺	3,4,6
Elektrik-Elektronik Mühendisliği (İngilizce)	Electrical and Electronics Engineering (English)	4	3	2.583,00 ₺	3,4,6
Endüstri Mühendisliği (İngilizce)	Industrial Engineering (English)	4	3	2.583,00 ₺	3,4,6
Kimya Mühendisliği	Chemical Engineering (30% English)	4	3	2.583,00 ₺	3,4,14
Makine Mühendisliği (İngilizce)	Mechanical Engineering (English)	4	4	2.583,00 ₺	3,4,6
Metalurji ve Malzeme Mühendisliği (İngilizce)	Metallurgical and Materials Engineering (English)	4	3	2.583,00 ₺	3,4,6
<b>Sağlık Bilimler Fakültesi</b>	<b>Faculty of Health Sciences</b>				

Beslenme ve Diyetetik	Nutrition and Dietetic	4	3	10.265,00 ₺	8,24
Ebelik	Midwifery	4	3	10.265,00 ₺	7,8,10,24
Fizyoterapi ve Rehabilitasyon	Physiotherapy and Rehabilitation	4	3	10.265,00 ₺	8,24
Hemşirelik	Nursing	4	4	10.265,00 ₺	7,8,24
Sağlık Yönetimi	Health Management	4	3	10.265,00 ₺	8,24
<b>Teknoloji Fakültesi</b>	<b>Faculty of Technology</b>				
Elektrik-Elektronik Mühendisliği	Electrical-Electronics Engineering	4	2	4.128,00 ₺	
Makine Mühendisliği	Mechanical Engineering	4	3	4.128,00 ₺	
Mekatronik Mühendisliği	Mechatronics Engineering	4	3	4.128,00 ₺	
Metalurji ve Malzeme Mühendisliği	Metallurgical and Materials Engineering	4	3	4.128,00 ₺	
Tekstil Mühendisliği	Textile Engineering	4	2	4.128,00 ₺	
<b>Tıp Fakültesi (İngilizce)</b>	<b>Faculty of Medicine (English)</b>	6	6	29.550,00 ₺	3,4,6,7,24
<b>Bankacılık ve Sigortacılık Yüksekokulu</b>	<b>School of Banking and Insurance</b>				
Aktüerya	Actuary	4	3	1.250,00 ₺	8
Bankacılık	Banking	4	3	1.250,00 ₺	8
Sermaye Piyasası	Capital Market	4	3	1.250,00 ₺	8
Sigortacılık	Insurance	4	3	1.250,00 ₺	8
<b>Uygulamalı Bilimler Yüksekokulu</b>	<b>School of Applied Sciences</b>				
Basım Teknolojileri	Printing Technologies	4	2	1.725,00 ₺	
Kuyumculuk ve Mücevherat Tasarımı	Jewelery and Jewelery Design	4	2	1.725,00 ₺	

**Tablo 2: MÜ ÖNLİSANS PROGRAMLARININ YURT DIŐI ÖĐRENCİ KONTENJANLARI {QUOTAS OF MU ASSOCIATE'S DEGREE PROGRAMS FOR STUDENTS FROM ABROAD}**

<b>PROGRAM ADI</b>	<b>NAME OF THE PROGRAM</b>	<b>Süre (Yıl) {Duration (Year)}</b>	<b>2018 Kontenjanı {Quota}</b>	<b>Katkı payı (TL)* {Tuition Fee*}</b>	<b>Özel Koşullar** {Special Conditions**}</b>
<b>Adalet Meslek Yüksekokulu</b>	<b>Vocational School of Justice</b>				
Adalet	Justice	2	3	865,00 ₺	
Ceza İnfaz ve Güvenlik Hizmetleri	The Execution of Penalty and Security Services	2	2	865,00 ₺	
<b>Sađlık Hizmetleri Meslek Yüksekokulu</b>	<b>Vocational School of Health Services</b>				
Anestezi	Anesthesia	2	3	865,00 ₺	24
İlk ve Acil Yardım	Paramedic	2	3	865,00 ₺	20,24
Patoloji Laboratuvar Teknikleri	Pathology Laboratory Techniques	2	3	865,00 ₺	24
Tıbbi Görüntüleme Teknikleri	Medical Imaging Techniques	2	3	865,00 ₺	24
Tıbbi Laboratuvar Teknikleri	Medical Laboratory Techniques	2	3	865,00 ₺	24
<b>Sosyal Bilimler Meslek Yüksekokulu</b>	<b>Vocational School of Social Sciences</b>				
Bankacılık ve Sigortacılık	Banking and Insurance	2	3	865,00 ₺	
Büro Yönetimi ve Yönetici Asistanlığı	Office Management and Executive	2	3	865,00 ₺	
Dıő Ticaret	Foreign Trade	2	3	865,00 ₺	
Muhasebe ve Vergi Uygulamaları	Accounting and Tax Implications	2	3	865,00 ₺	
Pazarlama	Marketing	2	3	865,00 ₺	
Turist Rehberliđi	Tourizm Guiding (30% English)	2	2	865,00 ₺	3,4,14
Turizm ve Otel İşletmeciliđi	Hosting (30% English)	2	3	865,00 ₺	3,4,14
Turizm ve Seyahat Hizmetleri	Travel Services (30% English)	2	2	865,00 ₺	3,4,14
Yerel Yönetimler	Local Government	2	3	865,00 ₺	
<b>Teknik Bilimler Meslek Yüksekokulu</b>	<b>Vocational School of Technical Sciences</b>				
Basım ve Yayın Teknolojileri	Printing and Publishing Technologies	2	3	7.695,00 ₺	
Bilgisayar Programcılığı	Computer Programming	2	2	7.695,00 ₺	
Biyomedikal Cihaz Teknolojisi	Biomedical Equipment Technology	2	3	7.695,00 ₺	
Elektrik	Electric	2	2	7.695,00 ₺	
Elektronik Haberleşme Teknolojisi	Electronic Communications Technology	2	2	7.695,00 ₺	

Elektronik Teknolojisi	Electronic Technology	2	2	7.695,00 ₺	
Giyim Üretim Teknolojisi	Clothing Production Technology	2	2	7.695,00 ₺	
İşçi Sağlığı ve İş Güvenliği	Labor Health and Safety	2	2	7.695,00 ₺	
Kontrol ve Otomasyon Teknolojisi	Control and Automation Technologies	2	2	7.695,00 ₺	
Makine	Machinery	2	2	7.695,00 ₺	
Moda Tasarımı	Fashion Design	2	3	7.695,00 ₺	

**Tablo 3: MÜ ÖZEL YETENEK SINAVI İLE YURT DIŞINDAN ÖĞRENCİ ALINACAK LİSANS PROGRAMLARININ KONTENJANLARI {QUOTAS OF MU BACHELOR'S DEGREE PROGRAMS WHICH ACCEPT STUDENTS FROM ABROAD BY APTITUDE EXAM}**

PROGRAM ADI	NAME OF THE PROGRAM	Süre (Yıl) {Duration (Year)}	2018 Kontenjanı {Quota}	Katkı payı (TL)* {Tuition Fee*}	Özel Koşullar** {Special Conditions**}
<b>Atatürk Eğitim Fakültesi</b>	<b>Ataturk Faculty of Education</b>				
Müzik Öğretmenliği	Music Teacher	4	2	1.169,00 ₺	
Resim - İş Öğretmenliği	Art and Crafts Teacher Education	4	3	1.169,00 ₺	
<b>Spor Bilimleri Fakültesi</b>	<b>Sports Science Faculty</b>				
Antrenörlük Eğitimi	Sports Coaching Education	4	6	10.265,00 ₺	27
Beden Eğitimi ve Spor Öğretmenliği	Physical Education and Sports Teacher Education	4	2	10.265,00 ₺	26
Spor Yöneticiliği	Sports Management	4	5	10.265,00 ₺	
<b>Güzel Sanatlar Fakültesi</b>	<b>Faculty of Fine Arts</b>				
Fotoğraf	Photography	4	2	2.082,00 ₺	
Geleneksel Türk Sanatları	Traditional Turkish Arts	4	2	2.082,00 ₺	
Grafik	Graphic Art and Design	4	2	2.082,00 ₺	
Heykel	Sculpture	4	2	2.082,00 ₺	
Resim	Painting	4	2	2.082,00 ₺	
Seramik ve Cam	Ceramics and Glass	4	2	2.082,00 ₺	
Tekstil	Textile Arts	4	2	2.082,00 ₺	
*Açıklanan katkı payları 2018-2019 eğitim-öğretim yılı için geçerli olan yıllık tutarlardır.		*The tuition fees are the yearly amounts for the academic year 2018-2019.			



## \*\* ÖZEL KOŞULLAR İLE İLGİLİ AÇIKLAMALAR

**Ö.K. 1.** 6197 sayılı Eczacılar ve Eczaneler Hakkında Kanun ve bu Kanuna ilişkin yönetmelik hükümleri uyarınca iki gözü görmeyen ve mesleğini icra edebilmesi için mesleğini yapmasına mani iyileşemez bir hastalığı bulunanlar eczacılık mesleğini yapamaz.

**Ö.K. 2.** Bu programda başarılı olabilmek için elleri ve parmakları ustalıklı kullanabilme önemlidir.

**Ö.K. 3.** Bir yıl süreli zorunlu İngilizce Hazırlık Programı uygulanır. Hazırlık sınıfı, öğretim süresi sütununda gösterilen yıllara dahil değildir. İngilizce yeterlik sınavını başarıyla doğrudan birinci sınıfa alınırlar. Öğrencilere, "Yükseköğretim Kurumlarında Yabancı Dil Öğretimi ve Yabancı Dille Öğretim Yapılmasında Uyulacak Esaslara İlişkin Yönetmelik" hükümleri uygulanır.

**Ö.K. 4.** Bu programa kayıt yaptıran ve yabancı dil hazırlık sınıfına devam etmesine rağmen hazırlık sınıfını iki yıl içinde başarı ile tamamlayamayan öğrencilerin programdan ilişkisi kesilir. Hazırlık sınıfında başarısız olarak programdan ilişkisi kesilen öğrenciler, kendi yükseköğretim kurumlarında öğretim dili Türkçe olan eşdeğer bir programa kayıt yaptırabilirler

**Ö.K. 5.** Bir yıl süreli zorunlu İngilizce Hazırlık Programı uygulanır, programın sonunda İngilizce yeterlik sınavını başarıyla doğrudan birinci sınıfa kayıtları yapılır. İngilizce Hazırlık Sınıfı, öğretim süresi sütununda gösterilen yıllara dahil değildir. Üniversiteye kabul edilen; a) Ulusal ve/veya Uluslararası yabancı dil sınavlarından birinden yine üniversiteye belirlenen düzeyde başarılı olduğunu belgeleyen, b) Üniversiteye öğretim yılı başında yapılacak İngilizce yeterlik sınavında başarılı olanlar doğrudan birinci sınıfa alınırlar.

**Ö.K. 6.** Öğretim dili İngilizcedir.

**Ö.K. 7.** Bu programa kayıt olacak öğrenciler, uygulamalı derslerde mesleğin gerektirdiği üniformayı giymek zorundadırlar.

**Ö.K. 8.** İsteyen öğrencilere kontenjan dahilinde bir yıl süreli İngilizce Hazırlık Programı uygulanır. Hazırlık programı süresi, öğretim süresi sütununda gösterilen yıllara dahil değildir.

**Ö.K. 9.** Yabancı dil sınavına İngilizceden girmek zorunludur.

**Ö.K. 10.** Bu programa yalnız kız öğrenciler alınacaktır.

**Ö.K. 11.** Yabancı dil sınavına Almancadan girmek zorunludur.

**Ö.K. 12.** Bir yıl süreli Almanca Hazırlık Programı uygulanır. Hazırlık sınıfı, öğretim süresi sütununda gösterilen yıllara dahil değildir. Almanca yeterlik sınavını başarıyla doğrudan birinci sınıfa alınırlar.

**Ö.K. 13.** Bir yıl süreli Fransızca Hazırlık Programı uygulanır. Hazırlık sınıfı, öğretim süresi sütununda gösterilen yıllara dahil değildir. Fransızca yeterlik sınavını başarıyla doğrudan birinci sınıfa alınırlar.

**Ö.K. 14.** Bu programdaki öğretim dili en az %30

## \*\* SPECIAL CONDITIONS

**S.C. 1.** Pursuant to the Law no. 6197 concerning Pharmacists and Pharmacies and the relevant regulations, those who are visually-impaired (on both eyes) and/or have a specific disability that prevents the practice of the profession cannot become a pharmacist.

**S.C. 2.** To be successful in this program, manual dexterity of hands is essential.

**S.C. 3.** There is a 1-year compulsory English preparatory education for this program, which is not included in the total number of years of study indicated in the Table. Those who succeed in the English proficiency examination may directly start the program.

**S.C. 4.** Students who are enrolled in this program and who can not successfully complete the preparation class within two years even though they continue to the foreign language preparatory class are disconnected from the program. Students who have failed the preparatory course in the preparatory class may be able to register an equivalent program in their language of instruction in their higher education institutions.

**S.C. 5.** There is a 1-year compulsory English preparatory education not included in the total number of years of study required for this program. Those who succeed in the English proficiency exam to be held by the MU at the end of the academic year may enroll in their department. Likewise, those who succeed 1) in the English proficiency exam to be held by the MU at the beginning of the academic year, or those who certify that they have succeeded 2) in a national and/or international exam recognized by the University may directly start the program.

**S.C. 6** The medium of education is English.

**S.C. 7.** The students who are registered at this program must wear the required uniform during the applied courses.

**S.C. 8.** Students who wish to take a 1-year English prep course may attend MU English Prep School depending on the available quota. The English preparatory education is not included in the total number of years of study indicated in the Table.

**S.C. 9.** Required to enter the foreign language exam in English.

**S.C. 10.** Only female students can apply to this program.

**S.C. 11.** Candidates obligatory to enter foreign language exam from German language.

**S.C. 12.** There is a 1-year compulsory German preparatory education. The preparatory education is not included in the number of years of study indicated for this program. Those who pass the German proficiency exam may directly start the program.

**S.C. 13.** There is a 1-year compulsory French preparatory education. The preparatory education is not included in the number of years of study indicated for this program. Those who pass the French proficiency exam may directly start the program.

**S.C. 14.** The instruction of education is English in at least

İngilizcedir.

**Ö.K. 15.** Bir yıl süreli zorunlu Arapça Hazırlık Programı uygulanır. Hazırlık sınıfı, öğretim süresi sütununda gösterilen yıllara dahil değildir. Arapça yeterlik sınavını başaranlar doğrudan birinci sınıfa alınırlar.

**Ö.K. 16.** Öğretim dili Almandır.

**Ö.K. 17.** Bir yıl süreli zorunlu Almanca Hazırlık Programı uygulanır, programın sonunda Almanca yeterlik sınavını başaranların doğrudan birinci sınıfa kayıtları yapılır. Almanca Hazırlık sınıfı, öğretim süresi sütununda gösterilen yıllara dahil değildir. Üniversiteye kabul edilen; a) Ulusal ve/veya Uluslararası yabancı dil sınavlarının birinden yine üniversiteye belirlenen düzeyde başarılı olduğunu belgeleyen, b) Üniversiteye öğretim yılı başında yapılacak Almanca yeterlik sınavında başarılı olanlar doğrudan birinci sınıfa alınırlar.

**Ö.K. 18.** Öğretim dili Fransızcadır.

**Ö.K. 19.** Bir yıl süreli zorunlu Fransızca Hazırlık Programı uygulanır, programın sonunda Fransızca yeterlik sınavını başaranların doğrudan birinci sınıfa kayıtları yapılır. Fransızca Hazırlık sınıfı, öğretim süresi sütununda gösterilen yıllara dahil değildir. Üniversiteye kabul edilen; a) Ulusal ve/veya Uluslararası yabancı dil sınavlarının birinden yine üniversiteye belirlenen düzeyde başarılı olduğunu belgeleyen, b) üniversiteye öğretim yılı başında yapılacak Fransızca yeterlik sınavında başarılı olanlar doğrudan birinci sınıfa alınırlar.

**Ö.K. 20.** Bu programa alınacak öğrencilerin, devlet hastanelerinden veya üniversite hastanelerinden, sürücü belgesi almaya engel olmayan bir beden yapısı ve ruh sağlığına sahip olduklarını belgeleyen rapor almaları (Öğrencinin boy ve kilosunun sağlık kurulu raporunda belirtilmesi gerekmektedir.), program gereği 2. sınıfta araç kullanmalarının zorunlu olması sebebiyle kayıt tarihinde 17 yaşını tamamlamış olmaları; erkek öğrencilerde 1.65 m'den, kız öğrencilerde 1.60 m'den kısa olmamak, boy uzunluğunun santimetre olarak ifade edilen değerinin son iki rakamından en çok 5 fazla veya 15 noksan kilo ağırlığında olmak; kurtarma ve taşıma işlerinde iki kişilik bir ekipte çalışırken sedyedeki bir hastayı ekip arkadaşı ile birlikte taşıyabilecek beden ve fizik yeterliliğine sahip olmaları gerekmektedir.

**Ö.K. 21.** Öğretim dili Arapça'dır.

**Ö.K. 22.** Bu programdaki öğretim dili en az %30 Arapçadır.

**Ö.K. 23.** Teknik bilgi, beceri ve uygulama gerektiren mesleki derslerde en az %30 uygulamalı yüzyüze eğitim yapılır.

**Ö.K. 24.** Kayıt esnasında Tam teşekküllü hastanelerden alınan Sağlık Kurulu Raporu gereklidir.

**Ö.K. 25.** Fen-Edebiyat Fakültesi Kimya Bölümüne kayıt yaptıracak adayların akciğer mikrofilm raporu getirmeleri gerekmektedir.

**Ö.K. 26.** Bu programa başvuru yapacak adayların en az 2 yıllık sporcu lisansına sahip olması gerekmektedir.

**Ö.K. 27.** Bu programa başvuru yapacak adayların en az 3 yıllık sporcu lisansına sahip olması gerekmektedir.

30% of the courses.

**S.C. 15.** There is a 1-year compulsory Arabic preparatory education. The preparatory education is not included in the number of years of study indicated for this program. Those who pass the Arabic proficiency exam may directly start the program.

**S.C. 16.** The medium of education is German.

**S.C. 17.** There is a 1-year compulsory German preparatory education not included in the total number of years of study required for this program. Those who succeed in the German proficiency exam to be held by the MU at the end of the academic year may enroll in their department. Likewise, those who succeed 1) in the German proficiency exam to be held by the MU at the beginning of the academic year, or those who certify that they have succeeded 2) in a national and/or international exam recognized by the University may directly start the program.

**S.C. 18.** The medium of education is French.

**S.C. 19.** There is a 1-year compulsory French preparatory education not included in the total number of years of study required for this program. Those who succeed in the French proficiency exam to be held by the MU at the end of the academic year may enroll in their department. Likewise, those who succeed 1) in the French proficiency exam to be held by the MU at the beginning of the academic year, or those who certify that they have succeeded 2) in a national and/or international exam recognized by the University may directly start the program.

**S.C. 20.** Students who will be taking this program should receive a report from their state or university hospital that they have a body structure and mental health that does not prevent them from getting a driver's license (the height and weight of the learner must be stated in the health board report) they must have completed 17 years of age at the time of registration; not less than 1.65 m for male students and not less than 1.60 m for female students and not more than 5 or 15 pounds of the last two digits of the height expressed in centimeters; rescue and transportation work, they need to have physical and physical competence to carry a patient on the street with their teammate.

**S.C. 21.** The medium of education is Arabic.

**S.C. 22.** The language of instruction is Arabic in at least 30% of the courses.

**S.C. 23.** At least 30% of the vocational courses that require technical and practical skills are given in a classroom-environment.

**S.C. 24.** the Health Board Report from the full-fledged hospital is required.

**S.C. 25.** Candidates who will enroll in the Department of Chemistry at the Science and Literature Faculty are required to submit a microfilm report.

**S.C. 26.** Candidates who will apply for this program must have a minimum 2-year sports license.

**S.C. 27.** Candidates who will apply for this program must have a minimum 3-year sports license.

## 6. TERCİH VE YERLEŐTİRME İŐLEMLERİ

**6.1.** Adayların başvurularının deęerlendirilmesi EK-1’de belirtilen sınav/mezuniyet puanlarının yüzdelerle eşdeęer puanları dikkate alınarak yapılır. Puanların eşit olması halinde yaşı küçük olan aday tercih edilir.

**6.2.** Adayların deęerlendirmesinde %20 ülke kontenjanı uygulanmaktadır. Bu nedenle adaylar sadece bir ülke/uyruk seçebilir; birden fazla ülke seçimi ile başvurulan kişiler kayıt hakkı kazansalar bile kayıtları iptal edilir.

**6.3.** Adaylar Tablo 1, Tablo 2 ve Tablo 3’te yer alan programlardan sadece dört (4) programı tercih edebilir.

**6.4.** Özel Yetenek Sınavı ile öğrenci alan programları tercih edecek olan adayların, EK-1 de belirtilen sınav/mezuniyet puanlarının asgari şartları sağlaması halinde aday sınava giriş hakkı elde etmiş olur. Bu adayların yerleőtirme işlemleri Özel Yetenek Sınavı sonucuna göre gerçekleştirilir.

**6.5.** Özel yetenek sınavları akademik takvime göre Rektörlük tarafından belirlenen tarihlerde yapılır ve birimlerin web sayfalarında duyurulur. Özel yetenek sınavına katılmayan aday, öğrenci olma hakkını kaybeder.

**6.6.** Bir Fakülte/ Yüksekokul/ Meslek Yüksekokuluna kabul edilen aynı ülke uyruklu öğrencilerin sayısı, bu Fakülte/ Yüksekokul/ Meslek Yüksekokuluna baęlı programların yurt dışı kontenjan toplamının yüzde 20’sini geçemez.

**6.7.** Aday öğrenciler, Marmara Üniversitesi Yurtdışından ve Yabancı Uyruklu Öğrenci Kabul Komisyonu tarafından sadece bir programa yerleőtirilir. Yedek öğrenci adayları sistem üzerinden tercih yaparak yerleőtirilir.

**6.8.** MÜ, kontenjanları doldurup doldurmamakta serbesttir.

**6.9.** Başvuru koşullarını sağlamış olmak yerleőtirme için kabul edilmeyi gerektirmez.

## 7. YERLEŐTİRME SONUÇLARI

**7.1.** Yerleőtirme sonuçları sadece Başvuru Sistemi, <http://basvuru.marmara.edu.tr/> üzerinden ilan edilecektir.

**7.2.** Adaylar, Kullanıcı Adı ve şifreleri ile yerleőtirildikleri programı öğrenebileceklerdir.

**7.3.** MÜ Öğrenci İşleri Daire Başkanlığı, kabul edilen asil ve yedek adaylara başvuru sistemindeki eposta adreslerine durumlarını bildiren bir ileti gönderir. Bu iletide kayıt tarihleri ve kayıt için gerekli belgeler belirtilir.

## 6. PROCEDURES FOR PROGRAM CHOICES AND PLACEMENT

**6.1.** The evaluation of applicants' applications is made by considering the percentage points equivalent to the exams / graduation points stated in ANNEX-1. If the scores are equal, the younger candidate is preferred.

**6.2.** In evaluating candidates, 20% country quota is applied. For this reason, candidates can only choose one country; even if the applicants with more than one country apply for registration, their registration will be canceled.

**6.3.** Applicants can make at most 4 program choices from among those given in Table 1, Table 2 and Table 3.

**6.4.** The placement of these applicants will be based upon the results of the Aptitude Test.

**6.5.** The Aptitude Tests are held on the dates determined by MU Rectorate and announced in the academic calendar. The dates are also announced on the web sites of the relevant departments. Any applicant who has not taken the Aptitude Test will not be placed in a program.

**6.6.** The total number of foreign students of the same nationality to be accepted to programs in a Faculty/ School/ Vocational School cannot exceed 20% of the total quota of the Faculty/ School/ Vocational School.

**6.7.** Applicants will be placed in only one program according to their scores and order of their choices by the Foreign Student Office of MU Student Affairs Department. A list of alternative candidates will be prepared in the same manner.

**6.8.** MU is free to fill or not to fill the vacant quotas.

**6.9.** Even if a student has fulfilled all the application conditions, this does not mean that he/she will be placed in a program.

## 7. PLACEMENT RESULTS

**7.1.** Examination results will only be announced on the Application System, <http://basvuru.marmara.edu.tr/>.

**7.2.** Applicants will learn their examination results by using their username and passwords.

**7.3.** The accepted applicants and alternative candidates will be informed by a letter sent by the Foreign Student Office of MU Student Affairs Department. Information on registration dates and registration documents will be

## 8. KAYIT

**8.1.** MÜ'nün programlarına kabul edilen her aday, Türkçesi hangi düzeyde olursa olsun, 2018-2019 eğitim-öğretim yılı başında MÜ tarafından saptanacak koşulları yerine getirmek, istenecek belgeleri sağlamak ve süresi içinde kayıt yaptırmakla yükümlüdür.

**8.2.** Adaylar, öğrenim meşruhatlı giriş vizesi alınmış pasaportla MÜ'ye kayıt için başvuracaktır. Türkiye dışından gelen adaylar öğrenim meşruhatlı giriş vizesini Türkiye'nin dış temsilciliklerinden alırlar. Doğumla Türk vatandaşlığını kazanmış olup da sonradan Bakanlar Kurulu kararıyla T.C. vatandaşlığından çıkma izni almak suretiyle yabancı bir devlet vatandaşlığına geçmiş olup MÜ'de okumaya hak kazanan yabancıların (5901 Sayılı Kanunla Tanınan Hakların Kullanılmasına İlişkin Belge sahibi olanlar dahil), 'Öğrenim Meşruhatlı Vize Şartı' aranmaksızın, öğrenimlerine müsaade edilmesi uygun görülmüştür.

**8.3.** Yedek öğrencilerin kayıtları MÜ Öğrenci İşleri Daire Başkanlığı tarafından koordine edilir.

## 9.4. KAYIT EVRAKI

**9.4.1.** 2017 MÜYÖS sonuç belgesi, EK-1' de belirtilen sınav sonuç / mezuniyet belgelerinin orjinalleri.

**9.4.2.** Lise Diplomasının aslı ile Türkçe tercümesinin noter ya da Türk Dış Temsilciliklerinden onaylı örneği,

**9.4.3.** Milli Eğitim Bakanlığına bağlı herhangi bir İl Milli Eğitim Müdürlüğünden alınan Diploma Denklik Belgesi, (T.C. liselerinden mezun olanlar hariç)

**9.4.4.** Transkript (Adayın lisede aldığı dersleri ve notlarını gösterir, lise müdürlüğü tarafından onaylanmış resmi not belgesi ile Türkçe tercümesinin noter ya da Türk Dış Temsilciliklerinden onaylı örneği), (T.C. liselerinden mezun olanların transkript teslim etmelerine gerek yoktur)

**9.4.5.** Pasaportun Türkçe Tercümeli noter tasdikli kopyası,

**9.4.6.** Dış Temsilciliklerden alınacak Öğrenim Vizesinin kopyası

**9.4.7.** İkamet Tezkeresinin fotokopisi (kayıt tarihinden itibaren 1 ay içinde öğrenci işleri bürosuna teslim edilmesi gerekmektedir),

**9.4.8.** Öğrenci katkı payının banka dekontu,

**9.4.9.** Fotoğraf (6 adet),

included in this letter.

## 8. REGISTRATION

**8.1.** Each applicant accepted in a MU program must, regardless of his/her score in the Turkish Language Proficiency Test, comply with the regulations of MU and submit the required documents within the stated registration dates for the academic year 2018-2019.

**8.2.** Applicants who have been admitted to a MU program must bring their passports bearing a student visa to MU during registration. This visa can be obtained from embassies or consulates of the Republic of Turkey abroad. The right to study in Turkey is also granted, without a student visa requirement, to non- citizens, including the holders of the Document for the Use of the Rights Granted by the Law, No. 5901, who originally had Turkish nationality at birth but, upon the Turkish Government's approval, have given up their nationality and have been admitted to the nationality of a foreign state, and have, upon their qualification in MÜYÖS, been accepted into a MU program.

**8.3.** Registration to vacant quotas will be coordinated by the Rectorate Student Affairs Department.

## 9.4. DOCUMENTS FOR REGISTRATION

**9.4.1.** The original 2017 MÜYÖS Result document, Original diploma or international exam result card (See; Annex 1)

**9.4.2.** The original high school diploma with a notarized Turkish translation from a Notary Public or Turkish Embassy/Consulate abroad,

**9.4.3.** Diploma Equivalency Certificate given by the Turkish Ministry of Education,

**9.4.4.** Transcripts, showing the names of courses, number of hours per week and grades received for the courses, approved by the administration of the applicant's high school with a notarized Turkish translation approved by a Notary or Turkish Embassy/Consulate abroad,

**9.4.5.** A notarized copy of the applicant's passport,

**9.4.6.** A copy of the Student Visa obtained from embassies or consulates of the Republic of Turkey abroad,

**9.4.7.** A copy of the notarized Residence Permit (foreign students must submit this document to MU Student Affairs Department within 1 month following registration)

**9.4.8.** Bank slip (receipt) of the contribution fee payment,

**9.4.9.** 6 photographs,

**9.4.10.** Varsa, Yabancı Dil Yeterlik Belgesi,

**9.4.11.** Varsa, Türkçe Yeterlik Belgesi (MÜ Yabancı Diller Yüksekokulu veya T.C. üniversitelerine bağlı Türkçe Öğretim Merkezi TÖMER'den alınan belgeler geçerlidir),

**9.4.12.** Sağlıkla ilgili bir programa yerleşenlerin Sağlık Kurulu Raporu (Kimya programı için sadece göğüs röntgeni ve raporu),

**9.4.13.** T.C. uyruklu adayların T.C. kimlik No beyanı veya Nüfus Cüzdanı fotokopisi,

**9.4.14.** T.C. uyruklu erkek adayların Askerlik Durum Belgesi (Belgesi olmayan aday dilekçe örneği için [tıklayınız](#))

**9.4.15.** Doğumla yabancı uyruklu olup daha sonra T.C. vatandaşlığına geçen çift uyruklulardan Vukuatlı Nüfus Kayıt Örneği.

## 10. TÜRKÇE YETERLİK

**10.** Öğretim dili Türkçe, tamamen yada kısmen yabancı dil olan programlara Kabul edilen adayların, kayıt olduktan sonra Türkçe seviyeleri;

- "Marmara Üniversitesi Ön Lisans ve Lisans Düzeyinde Yurt Dışından Öğrenci Seçme ve Yerleştirme Yönergesi"nin 13. Maddesi,
- "Marmara Üniversitesi Yabancı Dil ve Türkçe Hazırlık Sınıfları Eğitim-Öğretim ve Sınav Yönergesi" uyarınca değerlendirilerek eğitim-öğretime başlayacaklardır.

**9.4.10.** Foreign Language Proficiency Exam Result Card, if any,

**9.4.11.** Turkish Language Proficiency Exam Result Card, if any (Certificates granted by the MU School of Foreign Languages and TÖMER centers of Turkish universities are valid),

**9.4.12.** Report of Medical Board for the applicants accepted to health-related programs (chest x-rays and accompanying report for Chemistry programs).

**9.4.13.** For citizens with Turkish. nationality, declaration of T.R. Identity Number or the copy of the T.R.Identity Card.

**9.4.14.** For male citizens with Turkish nationality, declaration of military service status.

**9.4.15.** For those who have dual citizenship through a foreign citizenship by birth and an acquired T.R. citizenship, "an identity register copy.

## 10. TURKISH LANGUAGE PROFICIENCY

**10.** Teaching language Turkish, partially or totally foreign language programs applicants who are accepted to the program after the registration their Turkish level will be evaluated according to;

- Article 13 of "Marmara University, Associate Degree and Bachelor's Degree Directive for Selection and Placement of Students from Abroad",
- "Marmara University Foreign Language and Turkish Preparatory Classes Education-Teaching and Examination Directive".

## 12. KISALTMALAR

<b>IBAN</b>	Uluslararası Banka Numarası
<b>İÖ</b>	İkinci Öğretim
<b>KKTC</b>	Kuzey Kıbrıs Türk Cumhuriyeti
<b>MÜ</b>	Marmara Üniversitesi
<b>MÜYÖS</b>	Marmara Üniversitesi Yurt Dışından Öğrenci Seçme Sınavı
<b>Ö.K.</b>	Özel Koşul
<b>T.C.</b>	Türkiye Cumhuriyeti

## 12. ABBREVIATIONS

<b>EE</b>	Evening Education
<b>IBAN</b>	International Bank Number
<b>KKTC</b>	The Turkish Republic of Northern Cyprus
<b>MU</b>	Marmara University
<b>MÜYÖS</b>	Marmara University Entrance Examination for Students from Abroad
<b>S.C.</b>	Special Condition
<b>T.C.</b>	Republic of Turkey

## EK-1 /Annex-1

### MARMARA ÜNİVERSİTESİ

#### YURT DIŞINDAN VEYA YABANCI UYRUKLU ÖĞRENCİ KABULÜNDE KULLANILAN SINAVLAR VE PUAN SINIRLARI (MU Valid Exams and Minimum Requirements for Accepting Foreign Students or Student from Abroad)

#### MARMARA ÜNİVERSİTESİ YURTDIŞINDAN VEYA YABANCI UYRUKLU ÖĞRENCİ KABULÜ BAŞVURU KRİTERLERİ

##### KABUL EDİLEN ULUSLARARASI SINAVLAR ve YABANCI UYRUKLU ÖĞRENCİ SEÇME SINAVLARI

Sınav / Exam	Gereklilikler / Requirements
<b>ABITUR / Almanya</b>	Abitur sınavında Tıp, Diş Hekimliği, Eczacılık, Sağlık Bilimleri, Mühendislik, Teknoloji Fakülteleri için en çok 2 genel puan ve ayrıca başvuru programla ilgili alanlarda en az 10 / 15 puan, Diğer Fakülte ve Yüksekokul Programları için en çok 2,5 genel puan ve ayrıca başvuru programla ilgili alanlarda en az 10 / 15 puan almış olmak.
<b>American College Testing (ACT)</b>	Tıp, Diş Hekimliği, Eczacılık, Sağlık Bilimleri, Mühendislik, Teknoloji Fakülteleri için 36 üzerinden en az 24 STEM puan almış olmak. Diğer Fakülte ve Yüksekokul Programları için en az 24 Composite puan almış olmak.
<b>Advanced Placement Test (AP)</b>	İkisi başvuru programla ilgili olmak üzere, üç Advanced Placement testinden en az 14 (5,5,4) puan almış olmak.
<b>SAT - Scholastic Aptitude Test (SAT 1)</b>	Tıp, Diş Hekimliği, Eczacılık (Medical, Dentistry, Pharmacy) Fakülteleri için SAT Reasoning (SAT1) sınavının "Math" ve "Evidence-Based Reading and Writing (SAT eski versiyonunda Critical Reading)" testlerinden 1600 üzerinden en az 1200 toplam puanı ve bu kritere ek olarak 800 üzerinden en az 680 "Math" puanı almış olmak. Sağlık Bilimleri Fakültesi, Mühendislik Fakültesi, Teknoloji Fakültesi, Fen Edebiyat Fakültesi (Fen alanındaki bölümler) için SAT Reasoning (SAT1) sınavının "Math" ve "Evidence-Based Reading and Writing (SAT eski versiyonunda Critical Reading)" testlerinden 1600 üzerinden en az 1100 toplam puanı ve bu kritere ek olarak 800 üzerinden en az 600 "Math" puanı almış olmak. Diğer tüm fakülte ve yüksekokullar için SAT Reasoning (SAT1) sınavının "Math" ve "Evidence-Based Reading and Writing (SAT eski versiyonunda Critical Reading)" testlerinden 1600 üzerinden en az 1100 toplam puanı ve bu kritere ek olarak 800 üzerinden en az 600 "Evidence-Based Reading and Writing (SAT eski versiyonunda Critical Reading)" puanı almış olmak.

Başvurulan programla ilgili alanda en az üç ders alınması, Percentage Uniform Mark (PUM) yüzdelik sayısal notlarına göre genel not ortalaması 100 üzerinden en az 80 puan almış olmak.

**Cambridge  
International  
Examinations / GCE  
A-Level / AS- Level  
/ O- Level / IGCSE /  
GCSE**

**BTEC (Business and  
Technology  
Education Council)  
QCF (Qualification  
Credit  
Framework)  
Diploma**

Başvurulan programla ilgili dalda en az DDD (Distinction) notlarına sahip olmak.

**Uluslararası  
Bakalorya /  
International  
Baccalaureate (IB) -  
Gemischtsprachiges  
Internationales  
Baccalaureate (GIB)**

Uluslararası Bakalorya (International Baccalaureate -IB / Gemischtsprachiges Internationales Baccalaureate -GIB) diplomasından en az 33 puan almış olmak.

**Uluslararası Bilim  
Olimpiyatları  
(TÜBİTAK)**

Türkiye Bilimsel ve Teknik Araştırma Kurumunun (TÜBİTAK) tanıdığı ve katıldığı uluslararası bilim olimpiyatlarından altın, gümüş veya bronz madalya sahibi olmak.  
(IOI) The International Olympiad in Informatics  
(IBO) The International Biology Olympiad  
(IPhO) The International Physics Olympiad  
(IChO) The International Chemistry Olympiad  
(IMO) The International Mathematical Olympiad  
(JBMO) Junior Balkan Mathematical Olympiad  
(BMO) Balkan Mathematical Olympiad  
(BOI) Balkan Olympiad in Informatics



## Diğer Ülkelerin Mezuniyet ve Sınav Sistemlerine Göre Yurtdışından Öğrenci Kabul Şartları

Ülke	Minimum Gereklilik
Angola	Lise Diploması (Secondary School Leaving Certificate - Habilitacao Literarias) not ortalaması 20 üzerinden en az 16, ayrıca başvuru programla ilgili konuların notları 20 üzerinden en az 16 puan almış olmak.
Arnavutluk	Merkezi Lise Bitirme (Matura) sınavından 10 üzerinden en az 8 puan almış olmak.
Avusturya	Merkezi Lise Bitirme (Matura) sınavından 5 üzerinden en fazla 2 puan almış olmak.
Azerbaycan	TQDK ( Devlet İmtihan Merkezi) tarafından yapılan merkezi üniversite giriş sınavında, başvurduğu programla ilgili alanda (ihtisas grubu) 700 üzerinden en az 650 puan almış olmak.
Bahreyn	Merkezi Lise Bitirme Sınavında başvuru programla ilgili dalda en az % 95 başarı ortalamasına sahip olmak.
Bangladeş	12 yıllık lise eğitimi sonucunda verilen diploma notundan (Higher Secondary Certificate (HSC) / Intermediate) başvuru programla ilgili dalda en az % 95 başarı ortalamasına sahip olmak.
Belçika	Diploma van Secundair Onderwijs - Getuigschrift van Hoger Sec Onderwijs - Bek dat Toegang Verleent tot het Hoger Onderwijs Bekwaamheidsdiploma - Hoger Onderwijs / Diplôme de Maturité - Bewaamheidsdiploma Relevé de notes en az %80 başarı ortalamasına sahip olmak. Certificate d' Enseignement secondaire supérieur (CESS) en az %80 başarı ortalamasına sahip olmak.
Birleşik Arap Emirlikleri	Merkezi Lise Bitirme Sınavında - Shahadat Al-Thanawiya Al-Amma (Secondary School Leaving Certificate) başvuru programla ilgili dalda en az % 95 başarı ortalamasına sahip olmak.
Birleşik Krallık (İngiltere, İskoçya, Galler, Kuzey İrlanda)	Başvuru programla ilgili alanda en az üç ders alınması, derslerin en az ikisinin A seviyesi olması zorunludur. Bu kapsamda üç A seviyesi ya da iki A seviyesi ve bir AS seviyesi dersi ile başvuru yapılabilir. En az %80 başarı ortalamasına sahip olmak.
Bosna-Hersek	Merkezi Lise Bitirme (Matura) sınavından en az %90 başarı ortalamasına sahip olmak.
Bulgaristan	Merkezi Lise Bitirme (Matura) sınavından en az %90 başarı ortalamasına sahip olmak.
Cezayir	Cezayir Bakalorya (Baccalaureate of Secondary Education) sınavının, başvuru programla ilgili olmak üzere, Beşeri Bilimler (Humanities) dalında 20 üzerinden en az 13, diğer dallarda 20 üzerinden en az 16 puan almış olmak.
Çin Halk Cumhuriyeti	Merkezi Üniversite Giriş Sınavında (Gaokao) başvuru programın puan türünde 750 üzerinden en az 500 puan almış olmak veya 12 yıllık lise diplomasında (Senior Secondary School Certificate) notu en az % 85 başarı ortalamasına sahip olmak.

<b>Danimarka</b>	Student Examination (Studentereksamen) sınavından 13 üzerinden en az 10 puan almış olmak.
<b>Endonezya</b>	"Ujian Nasional (UN)" sınavında 60 üzerinden en az 53, "Surat Keterangan Hasil Ujian Nasional" (SKHUN) sınavından ilgili konularda en az 85 puan almış olmak.
<b>Fas</b>	Fas Bakalorya (Baccalaureate of Secondary Education) sınavının, başvuru programla ilgili olmak üzere, Edebiyat ve Beşeri (Arts and Humanities) dalında 20 üzerinden en az 13, diğer dallarda 20 üzerinden en az 16 puan almış olmak.
<b>Fildişi Sahili</b>	Fildişi Bakalorya (Baccalauréat Général) sınavının, başvuru programla ilgili olmak üzere, Tıp, Diş Hekimliği, Eczacılık fakültesi dallarında 400 üzerinden en az 320, diğer dallarda 400 üzerinden en az 280 puan almış olmak.
<b>Filistin</b>	Merkezi Lise Bitirme Sınavında başvuru programla ilgili dalda en az % 85 başarı ortalamasına sahip olmak.
<b>Finlandiya</b>	National Matriculation Examination (Ylioppilastutkinto / studenteksamen) sınavından 7 üzerinden en az 5 puan almış olmak.
<b>Fransa</b>	Bakalorya sınavında başvuru programla ilgili dalda 20 üzerinden en az 14 puan almış olmak.
<b>Gambiya</b>	"West African Examination Council – (International) Senior School Certificate Examination (WAEC – SSCE)" sınavının, üçü başvuru programla ilgili olmak üzere, beş konusundan toplam en fazla 15 puan almış olmak.
<b>Gana</b>	"West African Examination Council – (International) Senior School Certificate Examination (WAEC – SSCE)" sınavının, üçü başvuru programla ilgili olmak üzere, beş konusundan toplam en fazla 15 puan almış olmak.
<b>Gine</b>	Merkezi Lise Bitirme Sınavında başvuru programla ilgili dalda en az % 95 başarı ortalamasına sahip olmak.
<b>Guatemala</b>	Merkezi Lise Bitirme Sınavında başvuru programla ilgili dalda en az % 95 başarı ortalamasına sahip olmak.
<b>Guyana</b>	General Certificate of Education - Merkezi Lise Bitirme Sınavında başvuru programla ilgili dalda en az % 95 başarı ortalamasına sahip olmak.
<b>Güney Kore</b>	Başvuru programla ilgili olmak üzere B türünde en az bir konu içeren College Scholastic Ability Test (CSAT) [Suneung]" sınavından en az %75 başarı ortalamasına sahip olmak.
<b>Gürcistan</b>	Merkezi Lise Bitirme Sınavında başvuru programla ilgili dalda en az % 95 başarı ortalamasına sahip olmak.
<b>Haiti</b>	Baccalauréat II - Merkezi Lise Bitirme Sınavında başvuru programla ilgili dalda en az % 95 başarı ortalamasına sahip olmak.
<b>Hırvatistan</b>	Svjedodžba o maturi - Indeks Uvjerenje - Merkezi Lise Bitirme Sınavında başvuru programla ilgili dalda en az % 80 başarı ortalamasına sahip olmak.
<b>Hindistan</b>	12 yıllık lise eğitimi sonucunda verilen diploma (Higher Secondary School Certificates - Indian School Certificate (ISC) / Intermediate Certificate / Higher School Certificate / Higher Secondary Certificate / All India Senior School Certificate / Pre-University course - awarded on completion of Standard XII) notu başvuru programla ilgili dalda en az % 75 başarı ortalamasına sahip olmak.
<b>Hollanda</b>	MAVO / HAVO / VWO / MBO / VBO diplomalarının birinden 10 üzerinden en az 7 puan almış olmak.
<b>Honduras</b>	Bachillerato - Merkezi Lise Bitirme Sınavında başvuru programla ilgili dalda en az % 95 başarı ortalamasına sahip olmak.
<b>Hong Kong</b>	Hong Kong Advanced Level Examination (HKALE) - Merkezi Lise Bitirme Sınavında başvuru programla ilgili dalda en az % 95 başarı ortalamasına sahip olmak.
<b>Irak</b>	Merkezi Lise Bitirme Sınavında (Al-Edadiyah) başvuru programla ilgili dalda en az % 95 başarı ortalamasına sahip olmak.

<b>İran</b>	Tıp, Diş Hekimliği, Eczacılık Fakültelerinde Merkezi lise bitirme sınavı (Diplome Debirestan - Diplom-Metevaseth - General Secondary School Leaving Certificate) ortalaması 20 üzerinden en az 18 puan almış olmak VEYA Üniversite Öncesi Sertifikası (Pishdaneshgahi - Pre-University Certificate) bitirme notu 20 üzerinden en az 18 puan almış olmak. Diğer Fakülte ve Yüksekokullarda Merkezi lise bitirme sınavı (Diplome Debirestan - Diplom-Metevaseth - General Secondary School Leaving Certificate) ortalaması 20 üzerinden en az 15 puan almış olmak VEYA Üniversite Öncesi Sertifikası (Pishdaneshgahi - Pre-University Certificate) bitirme notu 20 üzerinden en az 15 puan almış olmak.
<b>İspanya</b>	Título de Bachiller - Spanish Baccalaureate - School Leaving Certificate (ESO) - Profesional De Grado Medio - Certificado De Estudios - Merkezi Lise Bitirme Sınavında başvurulan programla ilgili dalda en az % 95 başarı ortalamasına sahip olmak.
<b>İsrail</b>	Teudat Bagrut - Merkezi Lise Bitirme Sınavında başvurulan programla ilgili dalda en az % 95 başarı ortalamasına sahip olmak.
<b>İsveç</b>	Sweden Fullstandigt Slutbetyg fran - Studentexamen - Upper Secondary School Leaving Certificate - Swedish School Leaving Diploma Gymnasieskolan (FSFG)'da başvurulan programla ilgili konuların her birinden en az C notu almış olmak.
<b>İtalya</b>	Maturità - Merkezi Lise Bitirme Sınavında başvurulan programla ilgili dalda en az % 80 başarı ortalamasına sahip olmak.
<b>İzlanda</b>	Stúdentspróf - Merkezi Lise Bitirme Sınavında başvurulan programla ilgili dalda en az % 95 başarı ortalamasına sahip olmak.
<b>Jamaika</b>	Caribbean Secondary Education Certification (CSEC) - Merkezi Lise Bitirme Sınavında başvurulan programla ilgili dalda en az % 95 başarı ortalamasına sahip olmak.
<b>Japonya</b>	Kotogakko Sotsugyo Shomeisho - Merkezi Lise Bitirme Sınavında / Üniversite Giriş Testinde başvurulan programla ilgili dalda en az % 85 başarı ortalamasına sahip olmak.
<b>Kamboçya</b>	Baccalauréat (year 12) - Merkezi Lise Bitirme Sınavında başvurulan programla ilgili dalda en az % 95 başarı ortalamasına sahip olmak.
<b>Kamerun</b>	Kamerun Bakalorya (Cameroon Baccalaureate) sınavından 20 üzerinden en az 14 puan almış olmak veya en az üç Kamerun GCE-AL (Cameroon General Certificate of Education Advanced Level) dersinden geçmiş ve ayrıca, bunlardan başvurulan programla ilgili iki konudan en az B notu almış olmak. Baccalauréat - Baccalaureat Technique - GCE O level - Merkezi Lise Bitirme Sınavında başvurulan programla ilgili dalda en az % 95 başarı ortalamasına sahip olmak.
<b>Kanada</b>	Provincial High School Graduation Diplomas - Merkezi Lise Bitirme Sınavında başvurulan programla ilgili dalda en az % 95 başarı ortalamasına sahip olmak.
<b>Karadağ</b>	Merkezi Lise Bitirme Sınavında başvurulan programla ilgili dalda en az % 95 başarı ortalamasına sahip olmak.
<b>Karayip Adaları</b>	Carrabean Examination Council - Secondary Education Certificate - Merkezi Lise Bitirme Sınavında başvurulan programla ilgili dalda en az % 95 başarı ortalamasına sahip olmak.
<b>Katar</b>	Merkezi Lise Bitirme Sınavında (Al-Thanawiya Aama Qatari - General Secondary Education Certificate) başvurulan programla ilgili dalda en az % 95 başarı ortalamasına sahip olmak.

<b>Kazakistan</b>	Tıp, Diş Hekimliği, Eczacılık Fakültesinde Haziran 2017 ve öncesinde alınan, Ulusal Üniversite Giriş Testinin (ENT), lise eğitim dilinden farklı dil sınavı (Rusça veya Kazakça) hariç olmak üzere, dört temel sınavından 100 üzerinden toplam en az 90 puan almış olmak veya Haziran 2017 ve sonrasında alınan, Ulusal Üniversite Giriş Testinin (ENT), başvuru programla ilgili dalda 2'si seçmeli konu olmak üzere toplam 5 konusundan 140 üzerinden toplam en az 125 puan almış olmak. Sağlık Bilimleri, Mühendislik Fakültesinde Haziran 2017 ve öncesinde alınan, Ulusal Üniversite Giriş Testinin (ENT), lise eğitim dilinden farklı dil sınavı (Rusça veya Kazakça) hariç olmak üzere, dört temel sınavından 100 üzerinden toplam en az 85 puan almış olmak veya Haziran 2017 ve sonrasında alınan, Ulusal Üniversite Giriş Testinin (ENT), başvuru programla ilgili dalda 2'si seçmeli konu olmak üzere toplam 5 konusundan 140 üzerinden toplam en az 125 puan almış olmak. Diğer tüm fakülte ve yüksekokullar için Haziran 2017 ve öncesinde alınan, Ulusal Üniversite Giriş Testinin (ENT), lise eğitim dilinden farklı dil sınavı (Rusça veya Kazakça) hariç olmak üzere, dört temel sınavından 100 üzerinden toplam en az 80 puan almış olmak veya Haziran 2017 ve sonrasında alınan, Ulusal Üniversite Giriş Testinin (ENT), başvuru programla ilgili dalda 2'si seçmeli konu olmak üzere toplam 5 konusundan 140 üzerinden toplam en az 125 puan almış olmak.
<b>Kenya</b>	KCSE (Kenya Certificate of Secondary Education) sınavı ortalaması en az B+; ayrıca başvuru programla ilgili dört alanda en az 44 toplam puan almış olmak.
<b>Kıbrıs</b>	Apolytirion - GCE A Level - Merkezi Lise Bitirme Sınavında başvuru programla ilgili dalda en az % 95 başarı ortalamasına sahip olmak.
<b>Kırgızistan</b>	Ulusal Üniversite Giriş Sınavından (ORT) 250 üzerinden en az 205 puan almış olmak.
<b>Kolombiya</b>	Bachillerato - Certificado de estudios - Merkezi Lise Bitirme Sınavında başvuru programla ilgili dalda en az % 95 başarı ortalamasına sahip olmak.
<b>Kongo</b>	Baccalauréa - Examen d'état - Diplôme d'Etat de l'Enseignement Secondaire - Diplôme d'Etat d'Études Secondaires du Cycle Long - Relevé de notes - Merkezi Lise Bitirme Sınavında başvuru programla ilgili dalda en az % 95 başarı ortalamasına sahip olmak.
<b>Kosova</b>	Secondary School Certificate - Diplome per kryerjen e shkolles se mesme te pergjithshme – gjimnazin'den 5 üzerinden en az 4.9 puan almış olmak.
<b>Kostarika</b>	Bachillerato Secundaria - Bachiller en la Enseñanza Media - Certificado de estudios - Merkezi Lise Bitirme Sınavında başvuru programla ilgili dalda en az % 95 başarı ortalamasına sahip olmak.
<b>Kuveyt</b>	Shahadat Al-Thanauiya-AIA'ama - General Secondary School Leaving Certificate Merkezi Lise Bitirme Sınavında başvuru programla ilgili dalda en az % 85 başarı ortalamasına sahip olmak.
<b>Kuzey Kore</b>	Secondary School Leaving Certificate - Merkezi Lise Bitirme Sınavında başvuru programla ilgili dalda en az % 95 başarı ortalamasına sahip olmak.
<b>Küba</b>	Merkezi Lise Bitirme Sınavında başvuru programla ilgili dalda en az % 95 başarı ortalamasına sahip olmak.
<b>Lesotho</b>	Merkezi Lise Bitirme Sınavında başvuru programla ilgili dalda en az % 95 başarı ortalamasına sahip olmak.
<b>Letonya</b>	Atestāts par vispārējo vidējo izglītību - Merkezi Lise Bitirme Sınavında başvuru programla ilgili dalda en az % 95 başarı ortalamasına sahip olmak.
<b>Liberya</b>	"West African Examination Council – (International) Senior School Certificate Examination (WAEC – SSCE)" sınavının, üçü başvuru programla ilgili olmak üzere, beş konusundan toplam en fazla 15 puan almış olmak.
<b>Libya</b>	Merkezi Lise Bitirme Sınavında başvuru programla ilgili dalda en az % 95 başarı ortalamasına sahip olmak.

<b>Lihtenştayn</b>	Berufsmaturitätszeugnis - Merkezi Lise Bitirme Sınavında başvurulan programla ilgili dalda en az % 95 başarı ortalamasına sahip olmak.
<b>Litvanya</b>	Merkezi Lise Bitirme Sınavında başvurulan programla ilgili dalda en az % 95 başarı ortalamasına sahip olmak.
<b>Lübnan</b>	Lübnan Bakalorya (General Secondary Education Certificate) sınavının, başvurulan programla ilgili olmak üzere, Sağlık Bilimleri, Temel Bilimler (General Sciences) ve Yaşam Bilimleri (Life Sciences) dallarında 20 üzerinden en az 16, diğer dallarda 20 üzerinden en az 13 puan almış olmak.
<b>Lüksemburg</b>	Merkezi Lise Bitirme Sınavında başvurulan programla ilgili dalda en az % 95 başarı ortalamasına sahip olmak.
<b>Macaristan</b>	Érettségi Bizonyítvány (Matura) - Merkezi Lise Bitirme Sınavında başvurulan programla ilgili dalda en az % 80 başarı ortalamasına sahip olmak.
<b>Madagaskar</b>	Merkezi Lise Bitirme Sınavında başvurulan programla ilgili dalda en az % 95 başarı ortalamasına sahip olmak.
<b>Makedonya</b>	Merkezi Lise Bitirme (Matura) sınavından 5 üzerinden en az 4 puan almış olmak.
<b>Malavi</b>	Merkezi Lise Bitirme Sınavında başvurulan programla ilgili dalda en az % 95 başarı ortalamasına sahip olmak.
<b>Malezya</b>	“Sijil Tinggi Persekolahan Malaysia (STPM)” sınavından, ikisi başvurulan programla ilgili olmak üzere üç konudan en az A-B-B notu almış olmak.
<b>Mali</b>	Merkezi Lise Bitirme Sınavında başvurulan programla ilgili dalda en az % 95 başarı ortalamasına sahip olmak.
<b>Malta</b>	Matriculation Certificate - Merkezi Lise Bitirme Sınavında başvurulan programla ilgili dalda en az % 80 başarı ortalamasına sahip olmak.
<b>Mısır</b>	Merkezi Lise Bitirme Sınavında başvurulan programla ilgili dalda en az % 95 başarı ortalamasına sahip olmak.
<b>Moğolistan</b>	Merkezi Üniversite Giriş Sınavında başvurulan programla ilgili dört alanın her birinden 800 üzerinden en az 660 puan almış olmak.
<b>Moldovya</b>	Merkezi Lise Bitirme Sınavında başvurulan programla ilgili dalda en az % 95 başarı ortalamasına sahip olmak.
<b>Moritanya</b>	Merkezi Lise Bitirme Sınavında başvurulan programla ilgili dalda en az % 95 başarı ortalamasına sahip olmak.
<b>Mozambik</b>	Merkezi Lise Bitirme Sınavında başvurulan programla ilgili dalda en az % 95 başarı ortalamasına sahip olmak.
<b>Myanmar (Burma)</b>	Basic Education Standard Examination (Matriculation) - Merkezi Lise Bitirme Sınavında başvurulan programla ilgili dalda en az % 80 başarı ortalamasına sahip olmak.
<b>Namibya</b>	Merkezi Lise Bitirme Sınavında başvurulan programla ilgili dalda en az % 95 başarı ortalamasına sahip olmak.
<b>Nepal</b>	Merkezi Lise Bitirme Sınavında başvurulan programla ilgili dalda en az % 95 başarı ortalamasına sahip olmak.
<b>Nijerya</b>	“West African Examination Council – (International) Senior School Certificate Examination (WAEC – SSCE) - Nigerian Examination Council” sınavının, üçü başvurulan programla ilgili olmak üzere, beş konusundan toplam en fazla 15 puan almış olmak.
<b>Nikaragua</b>	Merkezi Lise Bitirme Sınavında başvurulan programla ilgili dalda en az % 95 başarı ortalamasına sahip olmak.
<b>Norveç</b>	Bitirme Sınavından (Norwegian Upper Secondary School Leaving Certificate) 6 üzerinden en az 4.5 puan almış olmak.
<b>Norveç</b>	Merkezi Lise Bitirme Sınavında başvurulan programla ilgili dalda en az % 95 başarı ortalamasına sahip olmak.
<b>Orta Afrika Cumhuriyeti</b>	Merkezi Lise Bitirme Sınavında başvurulan programla ilgili dalda en az % 95 başarı ortalamasına sahip olmak.

<b>Özbekistan</b>	Merkezi Lise Bitirme Sınavında başvurulan programla ilgili dalda en az % 95 başarı ortalamasına sahip olmak.
<b>Pakistan</b>	12 yıllık lise eğitimi sonucunda verilen (Higher Secondary Certificate (HSC) / Intermediate) diploma notu başvurulan programla ilgili dalda en az % 90 başarı ortalaması.
<b>Panama</b>	Merkezi Lise Bitirme Sınavında başvurulan programla ilgili dalda en az % 95 başarı ortalamasına sahip olmak.
<b>Papua Yeni Gine</b>	Merkezi Lise Bitirme Sınavında başvurulan programla ilgili dalda en az % 95 başarı ortalamasına sahip olmak.
<b>Peru</b>	Merkezi Lise Bitirme Sınavında başvurulan programla ilgili dalda en az % 95 başarı ortalamasına sahip olmak.
<b>Polonya</b>	Merkezi Lise Bitirme Sınavında başvurulan programla ilgili dalda en az % 95 başarı ortalamasına sahip olmak.
<b>Portekiz</b>	Merkezi Lise Bitirme Sınavında başvurulan programla ilgili dalda en az % 95 başarı ortalamasına sahip olmak.
<b>Porto Riko</b>	Merkezi Lise Bitirme Sınavında başvurulan programla ilgili dalda en az % 95 başarı ortalamasına sahip olmak.
<b>Romanya</b>	Merkezi Lise Bitirme Sınavında başvurulan programla ilgili dalda en az % 95 başarı ortalamasına sahip olmak.
<b>Ruanda</b>	Ruanda AGSCE (Rwanda Advanced General Secondary Certificate Examination – RAGSCE) sınavının AL (Advanced level) “principal” seviyesinde en az üç konusundan geçmiş ve ayrıca, bunlardan başvurulan programla ilgili iki konudan en az A notu almış olmak.
<b>Rusya Fed. - EGE (Unified State Exam)</b>	Merkezi Devlet Sınavının (Unified State Examination-EGE), en az ikisi başvurulan programla ilgili olmak üzere, üç konusundan en az %70 başarı ortalamasına sahip olmak.
<b>San Marino</b>	Maturità - Merkezi Lise Bitirme Sınavında başvurulan programla ilgili dalda en az % 80 başarı ortalamasına sahip olmak.
<b>Senegal</b>	Diplome du Baccalaureat sınavında, başvurulan programla ilgili dalda, 20 üzerinden en az 16 (%80) puan almış olmak.
<b>Seyşeller Cumhuriyeti</b>	GCE A level - Merkezi Lise Bitirme Sınavında başvurulan programla ilgili dalda en az % 95 başarı ortalamasına sahip olmak.
<b>Sırbistan</b>	Merkezi Lise Bitirme Sınavında başvurulan programla ilgili dalda en az % 95 başarı ortalamasına sahip olmak.
<b>Sierra Leone</b>	“West African Examination Council – (International) Senior School Certificate Examination (WAEC – SSCE)” sınavının, üçü başvurulan programla ilgili olmak üzere, beş konusundan toplam en fazla 15 puan almış olmak.
<b>Singapur</b>	Merkezi Lise Bitirme Sınavında başvurulan programla ilgili dalda en az % 95 başarı ortalamasına sahip olmak.
<b>Slovakya</b>	Maturita Vysvědčení - Maturitná skúška - Annual grade report - Merkezi Lise Bitirme Sınavında başvurulan programla ilgili dalda en az % 80 başarı ortalamasına sahip olmak.
<b>Slovenya</b>	Matura (Maturitetno spričevalo) - Merkezi Lise Bitirme Sınavında başvurulan programla ilgili dalda en az % 80 başarı ortalamasına sahip olmak.
<b>Solomon Adaları</b>	Merkezi Lise Bitirme Sınavında başvurulan programla ilgili dalda en az % 95 başarı ortalamasına sahip olmak.
<b>Somali</b>	Merkezi Lise Bitirme Sınavında başvurulan programla ilgili dalda en az % 95 başarı ortalamasına sahip olmak.
<b>Sri Lanka</b>	Sri Lanka GCE-AL (Sri Lanka G.C. E Advanced Level) sınavından, başvurulan programla ilgili üç konudan en az A-B-B notları almış olmak.
<b>Sudan</b>	Merkezi Lise Bitirme Sınavında başvurulan programla ilgili dalda en az % 95 başarı ortalamasına sahip olmak.

<b>Surinam</b>	Merkezi Lise Bitirme Sınavında başvuru programla ilgili dalda en az % 95 başarı ortalamasına sahip olmak.
<b>Suriye</b>	Merkezi Lise Bitirme Sınavında (Al-Shahada-Al Thanawiyya / Baccalauréat / General Secondary School Certificate) başvuru programla ilgili dalda en az % 95 başarı ortalamasına sahip olmak.
<b>Suudi Arabistan</b>	Başvuru programla ilgili dalda Merkezi Lise Bitirme Sınavında (Tawjihiya - Türk Lise Diploması - General Secondary Education Certificate) en az %95 ve ayrıca, (QIYAS) tarafından düzenlenen General Aptitude Test (GAT) (Quadrat) sınavında en az %90 başarı ortalamasına sahip olmak.
<b>Svaziland</b>	Merkezi Lise Bitirme Sınavında başvuru programla ilgili dalda en az % 95 başarı ortalamasına sahip olmak.
<b>Şili</b>	Merkezi Lise Bitirme Sınavında başvuru programla ilgili dalda en az % 95 başarı ortalamasına sahip olmak.
<b>Tacikistan</b>	Merkezi Lise Bitirme Sınavında başvuru programla ilgili dalda en az % 95 başarı ortalamasına sahip olmak.
<b>Tanzanya</b>	Başvuru programla ilgili alanda "Birinci Sınıf" (Division One) Tanzanya Lise Diplomasına (Tanzanian Advanced Certificate of Secondary Education - ACSE) sahip olmak. (Birinci Sınıf Diploma Koşulları: "General Studies" konusundan geçmiş ve "principal" seviyede üç konudan toplam en fazla 9 puan almış olmak.)
<b>Tayland</b>	Merkezi Lise Bitirme Sınavında başvuru programla ilgili dalda en az % 95 başarı ortalamasına sahip olmak.
<b>Tayvan</b>	Merkezi Lise Bitirme Sınavında başvuru programla ilgili dalda en az % 95 başarı ortalamasına sahip olmak.
<b>Togo</b>	Merkezi Lise Bitirme Sınavında başvuru programla ilgili dalda en az % 95 başarı ortalamasına sahip olmak.
<b>Tonga</b>	Merkezi Lise Bitirme Sınavında başvuru programla ilgili dalda en az % 95 başarı ortalamasına sahip olmak.
<b>Trinidad ve Tobago</b>	Merkezi Lise Bitirme Sınavında başvuru programla ilgili dalda en az % 95 başarı ortalamasına sahip olmak.
<b>Tunus</b>	Tunus Bakalorya (Baccalaureate of Secondary Education) sınavının, başvuru programla ilgili olmak üzere, Edebiyat (Literature) dalında 20 üzerinden en az 13, diğer dallarda 20 üzerinden en az 16 puan almış olmak.
<b>Türkmenistan</b>	Merkezi Lise Bitirme Sınavında başvuru programla ilgili dalda en az % 95 başarı ortalamasına sahip olmak.
<b>Uganda</b>	Uganda ACE (Uganda Advanced Certificate of Education - UACE) sınavının AL (Advanced Level) "principal" seviyesinde en az üç konusundan geçmiş ve ayrıca, bunlardan başvuru programla ilgili iki konudan en az B notu almış olmak.
<b>Ukrayna</b>	Ukrayna Merkezi Sınavında (Ukrainian External Independent Test), en az iki konu olmak üzere başvuru programla ilgili konuların not ortalaması 200 üzerinden en az 180 puan almış olmak.
<b>Umman</b>	Merkezi Lise Bitirme Sınavında başvuru programla ilgili dalda en az % 95 başarı ortalamasına sahip olmak.
<b>Uruguay</b>	Atestat - Matriculation School Certificate - Merkezi Lise Bitirme Sınavında başvuru programla ilgili dalda en az % 80 başarı ortalamasına sahip olmak.
<b>Ürdün</b>	Merkezi Lise Bitirme Sınavında başvuru programla ilgili dalda en az % 95 başarı ortalamasına sahip olmak.
<b>Venezuela</b>	Merkezi Lise Bitirme Sınavında başvuru programla ilgili dalda en az % 95 başarı ortalamasına sahip olmak.
<b>Vietnam</b>	Merkezi Lise Bitirme Sınavında başvuru programla ilgili dalda en az % 95 başarı ortalamasına sahip olmak.
<b>Yemen</b>	Merkezi Lise Bitirme Sınavında başvuru programla ilgili dalda en az % 95 başarı ortalamasına sahip olmak.
<b>Yeni Zelanda</b>	Merkezi Lise Bitirme Sınavında başvuru programla ilgili dalda en az % 95 başarı ortalamasına sahip olmak.

<b>Yunanistan</b>	Lise diploması (Apolytirion of Lykeo - Secondary School Leaving Certificate) not ortalamasında 20 üzerinden en az 16 puan almış olmak.
<b>Zambiya</b>	Merkezi Lise Bitirme Sınavı'nı (Secondary School Certificate Exam (SCE) geçmiş ve başvurulan programla ilgili dalda olmak üzere, üç konudan, en fazla 3 ve üzeri (B, Merit) puan almış olmak.
<b>Zimbabve</b>	Başvurulan programla ilgili alanlarda alınan en az üç "Zimsec" A seviyesi dersinden en az bir A ve iki B notu almış olmak.



EK-1 / Annex-1

MARMARA ÜNİVERSİTESİ  
YURTDIŞINDAN VEYA YABANCI UYRUKLU ÖĞRENCİ KABULÜNDE KULLANILAN SINAV PUANLARININ EŞDEĞERLİKLERİNDE  
UYGULANACAK DÖNÜŞÜM TABLOSU

(Marmara University Equivalence Calculation Chart of Examinations)

UYGULANACAK DÖNÜŞÜM CETVELİ / Percentiles Calculations and Score Conversion Chart

Sınav adı / Exam	Yüzelik Dönüşüm / Percentile Formula
Abitur	$[300-50*(\text{Nachieved} - 1)] / 3$ Bavarian Formula kullanılacaktır. Bavarian formula used.
ACT	$[300-50*(((\text{Nmax}-\text{Nachieved})/(\text{Nmax}-\text{Nmin})*3)+1) - 1)] / 3$ ==> Nmin=19
AP	(Nachieved / Ders Sayısı) * 20 ==> Ders Sayısı (Number of courses)
GCE	Percentage Uniform Mark (Yüzelik Puan)
SAT 1	$[300-50*(((\text{Nmax}-\text{Nachieved})/(\text{Nmax}-\text{Nmin})*3)+1) - 1)] / 3$ ==> Nmin=1000
IB / GIB	$[300-50*(((\text{Nmax}-\text{Nachieved})/(\text{Nmax}-\text{Nmin})*3)+1) - 1)] / 3$ ==> Nmin=24
BTEC	P=50, M=65, D=80, D*=100 (Average Application Score) Örnek/Example: $D+D*+D=(80+100+80)/3=86,6$
YOS	$50+1*(\text{Nachieved}-50)$
TÜBİTAK	$50+25*(3-\text{Nachieved})$
Diğer	$[300-50*(((\text{Nmax}-\text{Nachieved})/(\text{Nmax}-\text{Nmin})*3)+1) - 1)] / 3$

(\* Sınavların eşdeğerlik hesaplaması müracaat aşamasında en yüksek puan ve müracaat için gerekli en az puan (ortalama puan) dikkate alınarak yüzelik puan sistemine çevrilir.

(\* The equivalence calculation of the examinations are converted to the percentage point system considering the highest score in the application phase and the minimum score required for the application (average score).

(\*\*) Nmax= En yüksek sınav puanı (Highest exam score), Achieved= Alınan puan (Exam score), Nmin= MU tarafından kabul edilen en düşük geçme notu (MU Lowest passing grade for the exam)