

# T.C. Resmî Gazete

Başbakanlık  
Mevzuatı Geliştirme ve Yayın Genel Müdürlüğünce Yayınlanmıştır

21 Ekim 2016  
CUMA

Sayı : 29864

## YÜRÜTME VE İDARE BÖLÜMÜ

### YÖNETMELİK

Sağlık Bakanlığından:

#### ECZACILIKTA UZMANLIK EĞİTİMİ YÖNETMELİĞİ

##### BİRİNCİ BÖLÜM

##### Amaç, Kapsam, Dayanak ve Tanımlar

###### Amaç ve kapsam

**MADDE 1 –** (1) Bu Yönetmeliğin amacı, eczacılıkta uzmanlık eğitimi, uzmanlık belgelerinin verilmesini ve Eczacılıkta Uzmanlık Kurulunun çalışma usul ve esaslarını düzenlemektir.

(2) Bu Yönetmelik; Eczacılıkta Uzmanlık Kurulu ile eczacılık alanında uzmanlık eğitimi vermeye yetkili Fakülteleri, uzmanlık eğitimi ile ilgili program ve kişileri kapsar.

###### Dayanak

**MADDE 2 –** (1) Bu Yönetmelik, 18/12/1953 tarihli ve 6197 sayılı Eczacılar ve Eczaneler Hakkında Kanunun Ek-1 inci maddesine dayanılarak hazırlanmıştır.

###### Tanımlar ve kısaltmalar

**MADDE 3 –** (1) Bu Yönetmelikte geçen;

- Bakanlık: Sağlık Bakanlığını,
- Çekirdek eğitim müfredatı: Bir uzmanlık dalında uzmanlık eğitimi yapılabilmesi için programların içermesi ve uygulaması gereken ve Kurul tarafından kabul edilip ilan edilmiş aşgari eğitimi ve bu eğitimin standartlarını belirleyen metni,
- Çizelge: Kanunun Eczacılıkta Uzmanlık Dalları ve Eğitim Süreleri başlıklı I sayılı çizelgesini,
- Dekan: Eczacılık fakültesi dekanını,
- Donanım: Programda eğitim için gereken araç, gereç ve alt yapıyı,

- e) Eğitici: Uzmanlık eğitimi verme yetkisine sahip kişiyi,  
 f) EUS: Eczacılıkta Uzmanlık Eğitimi Giriş Sınavını,  
 g) Fakülte: Eczacılık Fakültelerini,  
 ğ) Genel Müdürlük: Sağlık Hizmetleri Genel Müdürlüğünü,  
 h) Genişletilmiş eğitim müfredatı: Her program tarafından çekirdek eğitim müfredatını da içine alacak şekilde hazırlanmış ve Kurul tarafından kabul edilip ilan edilmiş o programa özgü eğitimi ve bu eğitimin standartlarını belirleyen metni,  
 ı) Kanun: 6197 sayılı Eczacılar ve Eczaneler Hakkında Kanunu,  
 i) Kurul: Eczacılıkta Uzmanlık Kurulunu,  
 j) ÖSYM: Ölçme, Seçme ve Yerleştirme Merkezi Başkanlığını,  
 k) Program: Fakülte tarafından ilgili uzmanlık dalının eğitimine yönelik eğitim standardını da içeren en az çekirdek eğitim müfredatını karşılayacak şekilde yapılandırılmış fonksiyonel yapıyı,  
 l) Program standardı: Bir programın uzmanlık eğitimi verebilmesi için sahip olması gereken asgari donanım, eğitici ve portföy düzeyini gösteren müfredat bileşenini,  
 m) Program yöneticisi: İlgili programdaki eğitimin koordinasyonunda yetkili ve sorumlu olan eğiticisi,  
 n) Portföy: Bir programın uzmanlık eğitime yönelik uygulamalar yönünden sahip olması gereken iş ve işlem çeşitliliğini,  
 o) Rotasyon: Uzmanlık öğrencisinin eğitimi süresi içerisinde, Kurul tarafından belirlenen ve tamamlanması zorunlu olan eğitimi,  
 ö) UAK: Uzmanlık Eğitimi Akademik Komisyonu,  
 p) UETS: Uzmanlık Eğitimi Takip Sistemini,  
 r) Uzman: Çizelgede yer alan dallardan birinde bu Yönetmelik hükümlerine göre uzmanlık belgesi almış olup o dalda sanatını uygulama hakkı ve uzmanlık unvanını kullanma yetkisi kazanmış olanları,  
 s) Uzmanlık eğitimi: Eczacılıkta uzman olabilmek için tamamlanması gereken eğitimi ve öğretimi,  
 ş) Uzmanlık öğrencisi: Kadro ve unvanı ne olursa olsun bu Yönetmelik hükümlerine göre eğitim kurumunda uzmanlık eğitimi gören kişiyi,  
 t) YÖK: Yükseköğretim Kurulunu,  
 ifade eder.

## İKİNCİ BÖLÜM

### Eczacılıkta Uzmanlık Kurulu

#### **Kurulun teşkili ve çalışma esasları**

**MADDE 4 – (1)** Kurul aşağıda belirtilen üyelerden oluşur:

- a) Bakanlık Müsteşarı, Sağlık Hizmetleri Genel Müdürü, Birinci Hukuk Müşaviri, Türkiye İlaç ve Tıbbî Cihaz Kurumu Başkanı.
  - b) Bakanlığın eğitim kurumlarından seçeceği üç üye.
  - c) YÖK'ün fakültelerden seçeceği üç üye.
  - ç) Türk Eczacıları Birliğinin seçeceği bir üye.
- (2) Kurumlar, seçecekleri asıl üye sayısı kadar yedek üye de belirler.
- (3) Üyelerin en az üç yıl fakültede eğitici olarak görev yapmış, uzman ve en az doçent unvanına sahip olmaları şarttır. Ancak Bakanlığın seçeceği üyelere ve Türk Eczacıları Birliği üyesinin Başkanlık Divanından seçilmesi halinde, bu üyede uzman olma şartı aranmaz.

(4) Üyelerin görev süreleri üç yıldır. Süresi biten üyeler tekrar seçilebilir.

(5) Kurul, Bakanlığın daveti üzerine yılda en az iki defa toplanır. Kurula, Bakanlık Müsteşarı veya yapılacak ilk toplantıda üyeler arasından seçilen başkan vekili başkanlık eder. Kurul, üyelerden en az beşinin teklifi üzerine olağanüstü toplanır.

(6) Kurul, üyelerin üçte ikisinin iştiraki ile toplanır. Kararlar oy çokluğuyla alınır. Oylamalarda çekimser oy kullanılamaz. Oyların eşitliği halinde başkanın bulunduğu taraf çoğunluğu sağlamış sayılır. Ancak, Fakültelerin eğitim yetkisinin kaldırılmasına ilişkin kararların toplantıda hazır bulunanların en az üçte iki çoğunluğu ile alınması gerekir.

(7) Kuruldaki görüşmeler gündemdeki sıraya göre yapılır. Gündemi Kurul başkanı belirler. Gündemdeki maddelerin sırası Kurul kararı ile değiştirilebilir. Üyeler, gündem dışı bir konunun müzakere edilmesini teklif edebilir. Önergeler yazılı olarak Kurul başkanına iletilir. Kurul başkanı, öneriler hakkında leh ve aleyhte konuşmak isteyenlere söz verir ve önerenin görüşülmesini Kurulun onayına sunar. Kurul başkanı, aynı konuyu içeren veya benzerlik gösteren önerileri birleştirerek görüştürme yetkisine sahiptir.

(8) Kararlar ve varsa karşı oylar, karar tarihinden itibaren üç iş günü içerisinde gerekçeleri ile birlikte yazılarak imzalanır ve sekreteryaya bildirilir.

(9) Üst üste iki defa mazeretsiz olarak Kurul toplantılarında hazır bulunmayanların üyeliği düşer.

(10) Kurulun sekreteryaya hizmetleri Genel Müdürlük tarafından yürütülür. Sekreteryaya hizmetlerini yürütmek üzere yeterli nitelikte ve sayıda personel görevlendirilir.

### **Kurulun görevleri**

**MADDE 5 – (1) Kurulun görevleri şunlardır:**

a) Fakültele program temelinde uzmanlık eğitim yetkisi vermek ve uzmanlık eğitim yetkisini kaldırmak.

b) Uzmanlık eğitimlerinin eğitim standardını da içeren çekirdek eğitim müfredatlarını belirlemek.

c) Uzman eczacıların asgari görev, yetki ve sorumluluklarını belirlemek.

ç) Uzmanlık dallarının rotasyonları ve bu rotasyonların süreleri hakkında karar vermek.

d) Uzmanlık dallarının eğitim sürelerinin üçte bir oranına kadar arttırılabilmesi hakkında karar vermek.

e) Uzmanlık eğitiminin takip ve değerlendirme esaslarını belirlemek.

f) Programların, uzmanlık eğitimi çekirdek ve genişletilmiş müfredat ve eğitim standartlarına uygunluğunu takip etmek.

g) Yapılan takipler sonucunda, eksiklikleri tespit edilen programlarda yerinde denetim yapmak veya yaptırmak, denetimler sonucunda düzenlenen raporları karara bağlamak.

ğ) Uzmanlık eğitimi bitirme sınavı jürilerinin seçim ölçütlerini belirlemek.

h) Yurt dışındaki uzmanlık eğitimi veren Fakültelerin tanınmışlık listesini yapmak ve bu listeyi güncellemek.

ı) Yabancı ülkelerde uzmanlık eğitimi görenlerin mesleki ve bilimsel değerlendirmesini yapacak olan Fakültelerin belirlenmesi ile ilgili kararlar almak.

i) Yeni uzmanlık dallarının ihdas edilmesi ile ilgili görüş bildirmek, ihdas edilen dallarda uzman olacakların başvuru ölçütlerini belirlemek ve bu konudaki başvuruları karara bağlamak.

j) Bakanlıkça tescil edilecek olan ve uzmanlık eğitimi sonrası sertifikalı eğitim programları ile ilgili görüş vermek.

k) Uzmanlık eğitimi ve uzman insan gücü ile ilgili görüş vermek, programların eğitim kapasitesi ve imkânlarını göz önünde bulundurarak ülke ihtiyacına göre uzmanlık eğitimine giriş sınavlarında programlara ait kontenjanları belirlemek.

l) Görev alanıyla ilgili konularda çalışmalar yapmak ve görüş hazırlamak üzere, görev süresini ve üye sayısını belirlediği geçici komisyonlar kurmak.

m) Aynı Fakülte içinde veya birden fazla Fakülte arasında yapılacak protokol ile oluşturulacak programlar için protokol oluşturma prensiplerini belirlemek.

### **Görevi sona eren kurul üyelerinin yenilenmesi**

**MADDE 6** – (1) Bakanlık, Kurul üyelerinin görev süresinin bitiminden en az üç ay öncesinde 4 üncü maddede belirtilen kurumlardan asıl ve yedek üyelerini tespit etmelerini ister. Kurumlar, seçecekleri asıl ve yedek üyelerin kimlik ve iletişim bilgilerini kendilerine tebliğ edilen tarihten itibaren en geç bir ay içerisinde bildirir.

(2) Herhangi bir sebeple ayrılan veya üyeliği düşen üyenin yerine, geri kalan süreyi tamamlamak üzere aynı kurumun birinci sıradaki yedek üyesi görev yapar. Boşalan yedek üyelik yerine ilgili kurum en geç bir ay içinde yeni bir üyeyi Bakanlığa bildirir.

(3) Herhangi bir sebeple asıl ve yedek üyeliğin boşaldığı durumlarda, bir ay içerisinde Bakanlığa bildirim yapmayan kurumun Kuruldaki ilgili üyeliği o dönem için düşer ve çalışmalarda dikkate alınmaz.

## **ÜÇÜNCÜ BÖLÜM**

### **Uzmanlık Eğitimi Akademik Komisyonu, Programlar, Eğiticiler ve Uzmanlık Öğrencileri**

#### **Uzmanlık eğitimi akademik komisyonu**

**MADDE 7** – (1) Fakülte; bir uzmanlık eğitimi programındaki eğitimin değerlendirilmesi ve bilimsel denetimin etkinliğinin sağlanması için uzmanlık eğitimini düzenleme ve koordine etme görevini o programın UAK'ı aracılığıyla yapar.

(2) UAK, program yöneticisi başkanlığında ilgili programdaki eğiticilerden ve program yöneticisinin belirleyeceği en az bir uzmanlık öğrencisinden oluşur.

#### **Program**

**MADDE 8** – (1) Programlardaki eğitim, Kurul tarafından ilan edilen ve eğitim standartlarını da içeren çekirdek eğitim müfredatı karşılayacak şekilde olmak zorundadır.

(2) Program yöneticisi lisans eğitimini eczacılık alanında yapmış ve ilgili uzmanlık dalındaki eğiticiler arasından dekan tarafından belirlenir.

(3) Birden fazla kurumun katılımıyla oluşan programlarda program yöneticisi kurumlar arasında yapılan protokol ile belirlenir.

(4) Fakülte tarafından ilgili uzmanlık eğitimine giriş sınavı öncesinde uzmanlık öğrencisi talep edilirken her bir program için eğitici, mekan-donanım ve portföy bilgisi, mevcut uzmanlık öğrencisi sayısı, program yöneticisi ve uygulanmakta olan müfredat Kurula bildirilir.

#### **Programların denetimi**

**MADDE 9** – (1) Programlar çekirdek eğitim müfredatları ve standartlarına uygunlukları yönünden Kurul tarafından ya da 5 inci maddenin birinci fıkrasının (1) bendi uyarınca oluşturulan komisyonlarca, en az beş yılda bir yerinde denetlenir. Bu denetim dışında Fakülteler eğitim verilen programlarıyla ilgili özdeğerlendirmelerini yıllık olarak ocak ayı içinde UETS üye-

rinden Kurula sunarlar. Özdeğerlendirme raporunda belirgin eksiklik saptanan programlar Kurul tarafından raporun teslimini takiben üç ay içerisinde öncelikle denetlenir. Özdeğerlendirme raporunda eksiklik veya yetersizlik tespit edilen programların belirlenen eksiklikleri 6 ay içinde tamamlaması şarttır. Özdeğerlendirmede eksiklik saptanan programlar için uzmanlık öğrencisi kontenjan planlaması o yıl için yapılmaz.

(2) Denetimlerden önce program tarafından 15 inci maddenin ikinci fıkrasının (g) bendinde bahsedilen denetim formu doldurulur ve bu form denetleme komisyonu tarafından hazırlanan rapora eklenir.

(3) Denetimlerde tespit edilen eksiklik ve hataların giderilmesi için Kurul tarafından programlara uyarı yazısı gönderilir. Bu yazıda; eksiklik ve hatanın tanımı, bunların giderilmesi için alınması gereken önlemler ile verilen süre belirtilir. Verilen süre içinde eksiklik ve hataların giderilmemesi halinde programın eğitim yetkisi kaldırılır.

(4) Eğitim yetkisi kaldırılan programlar eksikliklerini gidererek eğitim yetkisini almak için yeniden Kurula başvurabilir.

### **Eğitici**

**MADDE 10** – (1) Fakültelerde uzmanlık eğitimi, ilgili dalda uzman olan ya da Kurul kararı ile eğiticilik hakkı kazanmış olan profesör, doçent ve yardımcı doçent unvanına sahip olanlar tarafından verilir.

(2) Programa dâhil edilmeleri halinde 26/4/2014 tarihli ve 28983 sayılı Resmî Gazete’de yayımlanan Tıpta ve Diş Hekimliğinde Uzmanlık Eğitimi Yönetmeliğine göre eğitici olanlar da bu Yönetmeliğe göre eğitici kabul edilir.

(3) Profesör, doçent veya yardımcı doçent unvanı olmayan uzman eczacılar ile fakültedeki ilgili alanda eğitici niteliğini haiz olmayan öğretim üyeleri ve öğretim görevlileri, eğiticiler nezaretinde uzmanlık eğitiminde görev alır.

### **Uzmanlık öğrencisi**

**MADDE 11** – (1) Uzmanlık öğrencisi; kurumlarındaki kadro unvanı ne olursa olsun, bu Yönetmelik ve ilgili mevzuat hükümleri çerçevesinde programlarda uzmanlık eğitimi gören, araştırma ve uygulama yapan kişilerdir.

(2) Programa yerleştirilen uzmanlık öğrencisinin istihdam şekli, programın bağlı olduğu eğitim kurumunun mevzuat hükümlerine tabidir.

(3) Uzmanlık öğrencisi; **eczane açamaz ve işletemez**, uzmanlık eğitiminin gerektirdiği durumlar dışında aylıklı veya aylıksız **hiçbir işte çalışamaz**, bu şekilde çalıştığı tespit edilen uzmanlık öğrencisinin ilgili fakülte tarafından ilişiği kesilir.

(4) Uzmanlık öğrencileri uzmanlık eğitimi uygulamasından sayılmayan işlerde görevlendirilemez.

(5) Uzmanlık öğrencisinin Fakülteden, program için kabul edilmiş müfredat ve standartlarda eğitim verilmesinin sağlanmasını isteme hakkı vardır. Nöbet, çalışma ve eğitim odaları gibi eğitsel ve sosyal gereksinimleri karşılayan altyapı ve diğer standartlar Fakülte tarafından sağlanır.

(6) Uzmanlık öğrencisi, programda bulunan bütün eğiticilerin gözetim ve denetiminde araştırma ve eğitim çalışmalarında ve sağlık hizmeti sunumunda görev alır, deontolojik ve etik kurallara uyar.

(7) Genişletilmiş eğitim müfredatlarında nöbet uygulaması olan programlarda uzmanlık öğrencilerinin nöbet uygulaması haftada birden daha sık olmayacak şekilde düzenlenir.

**DÖRDÜNCÜ BÖLÜM****Uzmanlık Eğitimi****Uzmanlık eğitimine giriş sınavı**

**MADDE 12** – (1) EUS yılda bir defa olmak üzere ÖSYM tarafından yarışma esasına dayanan mesleki bilgi sınavı şeklinde yapılır.

(2) EUS sonucuna göre yerleştirilme işleminin yapılabilmesi için yabancı dil yeterliliği ile Kanununun 2 nci ve 3 üncü maddelerindeki koşulları sağlayan eczacı olma şartı aranır. **Yabancı dil yeterliliği için İngilizce dilinden Bakanlık tarafından yapılan ya da yaptırılan sınavdan veya ÖSYM tarafından yapılan Yabancı Dil Bilgisi Seviye Tespit Sınavında yüz üzerinden en az eli puan almış olmak ya da ÖSYM tarafından bu puana denk kabul edilen uluslararası geçerliliği bulunan bir belgeye sahip olmak şarttır.** Yabancı dil sınav sonuçları sınav tarihinden itibaren beş yıl süre ile geçerlidir. Beş yıllık sürenin sona erdiği tarihin hesabında EUS'a başvuru tarihi dikkate alınır.

(3) Fakülteler, her sınav dönemi için açılmasını istedikleri uzmanlık öğrencisi kontenjanlarını YÖK aracılığıyla Bakanlığa bildirir. Bakanlık, Kurulun görüşünü alarak kontenjanları Fakülte ve program adı belirtmek suretiyle ÖSYM'ye bildirir.

(4) ÖSYM her sınav ve yerleştirme dönemi için işlemleri ayrıntılı olarak açıklayan bir kılavuz hazırlayıp yayımlar.

**Uzmanlık eğitimine giriş sınavı sonuçları, yerleştirme ve uzmanlık eğitimine başlama**

**MADDE 13** – (1) Uzmanlık öğrencisi aday, çizelgede belirtilen uzmanlık dallarında eğitim veren programlara ÖSYM tarafından yerleştirilir.

(2) Aşağıdaki hallerde yerleştirmeye esas mesleki bilgi puanı yüzde iki oranında düşürülür:

- Uzmanlık eğitimine devam etmekte iken sınava girildiğinde.
- Uzmanlık eğitimine devam etmekte iken istifa edenlerin istifalarını takip eden ilk sınavda.
- Bir uzmanlık programına yerleştirildiği halde eğitime başlamayanların takip eden ilk sınavda.

(3) Mesleki bilgi sınav puanında eşitlik olması halinde seçimi yapılan uzmanlık dalını daha üst tercihinde gösterene öncelik verilir, bu durumda da eşitliğin bozulmaması halinde doğum tarihi daha yeni olan adaya öncelik verilir.

(4) Yerleştirme sonuçları ÖSYM tarafından ilan edilir ve ilgili Fakültelere bildirilir. ÖSYM tarafından yapılan ilan kanuni tebligat yerine geçer.

(5) ÖSYM tarafından yerleştirilenlerin, uzmanlık eğitimine başlatılmak üzere gereken işlemlerin yapılması için sonuçların ilanı tarihinden itibaren **on iş günü içerisinde ilgili Fakülteye** başvuru yapması şarttır. Uzmanlık eğitimine atama ve göreve başlama işlemleri **kırkbeş gün** içinde tamamlanır. Uzmanlık eğitimine başlamasına mani ve kabul edilebilir kanuni gerekçeleri olmaksızın görevine başlamayanların atamaları iptal edilir.

(6) Adayların tercih etmemesi, adayların yerleştirilmesine rağmen durumlarının atanmaya uygun olmaması veya yerleştirilmesi yapılan adayların başvuru süresi içinde başvurmaması nedeniyle boş kalan kontenjanlar, **ilgili Fakülteler tarafından başvuru süresinin sona ermesinden itibaren on iş günü içinde ÖSYM'ye bildirilir.** ÖSYM tarafından ilgili sınav döneminde bir defaya mahsus olmak üzere otuz gün içinde **ek yerleştirme** yapılır.

(7) ÖSYM tarafından programlara yerleştirilenlerin uygun kadroya ataması Fakültenin kendi mevzuatınca program yöneticisinin bulunduğu birime yapılır.

(8) Programın bağlı olduğu eğitim kurumunun atama şartlarını taşımaksızın sınava girip yerleştirilmiş olanlar uzmanlık eğitimine başlatılmazlar. Şartlardan herhangi birini taşımadığı sonradan anlaşılanlar ile uzmanlık eğitimi sırasında bu şartlardan herhangi birini kaybedenlerin uzmanlık eğitimine son verilir.

### **Uzmanlık eğitiminde devamlılık ve program değiştirme**

**MADDE 14 – (1)** Bu maddede belirtilen haller dışında uzmanlık eğitiminin kesintisiz sürdürülmesi şarttır.

(2) Askerlik hizmeti, doğum sonrası ücretsiz izin ve diğer mücbir sebepler haricinde herhangi bir sebeple eğitime ara verenler veya kendi isteği veya fiiline bağlı olarak uzmanlık eğitimi sona erenler aynı programa devam edemez.

(3) Uzmanlık eğitimine devam ederken yeniden girdikleri uzmanlık eğitimine giriş sınavında başarılı olanlar ile uzmanlık eğitimini bitirmeden ayrıldıktan sonra en geç bir yıl içinde yeniden sınava girerek başarılı olan uzmanlık öğrencilerinden;

a) Uzmanlık eğitim dalı değişenlerin önceki uzmanlık eğitiminde geçen eğitim süreleri, yeni başlayacakları uzmanlık eğitimi süresinden sayılmaz. Ancak dalları değişen uzmanlık öğrencilerinin, önceki uzmanlık eğitimine ait süreleri ve rotasyonları yeni uzmanlık eğitimi dâhilindeki eğitim müfredatında da yer alıyor ise, yeni başladıkları programın UAK'ınca kabul edildiği takdirde ve şekilde uzmanlık eğitiminin süre ve rotasyonlarından sayılır.

b) Uzmanlık eğitim dalını değiştirmeksizin program değiştirenlerin yeni başlayacakları programın UAK'ınca kabul edildiği takdirde ve şekilde, önceki uzmanlık eğitiminde geçen süreler, uzmanlık eğitiminin süre ve rotasyonlarından sayılır.

(4) Uzmanlık öğrencilerinin uzmanlık eğitimlerini yerleştirildikleri programda tamamlamaları esastır. Ancak;

a) Programda hastalık, vefat, istifa, emeklilik veya tayin gibi sebeplerle eğitici kalmadığı veya programın sahip olması gereken asgari nitelik ve standartları kaybettiği hallerde, programdaki uzmanlık öğrencileri uygun bir programda eğitim almak veya rotasyon yapmak üzere Fakülteler tarafından altı aya kadar görevlendirilirler. Bu görevlendirmenin yapılmadığı hallerde Kurul tarafından altı aya kadar re'sen görevlendirme yapılabilir. Bu görevlendirme süresi içerisinde ilgili programda eğitici istihdam edilemediği veya eğitime engel olan durumun ortadan kaldırılamadığı hallerde programlardaki uzmanlık öğrencisi Kurulun tespit edeceği programa, programın bağlı olduğu Fakültenin mevzuatına uygun olarak nakledilir.

b) Uzmanlık eğitimine başladıktan sonra ortaya çıkan eş ve sağlık durumu mazeretlerinden dolayı eğitimlerine başka bir ilde devam etmek isteyenler, mazeretlerini bildirir belgeleri Fakülteleri aracılığı ile Kurula gönderir. Kurul doğrudan doğruya veya 5 inci maddenin birinci fıkrasının (1) bendi uyarınca oluşturulan komisyonlar marifetiyle mazeretleri geçerli görülenleri tespit eder. Mazereti kabul edilenlerin uzmanlık eğitimine giriş sınavında almış olduğu puanın, geçiş yapılmak istenen programın aynı dönemdeki sınav taban puanına eşit veya bu puandan fazla olması şarttır. O dönemde ilgili program için kontenjan açılmamışsa ilgili programın uzmanlık öğrencisi aldığı son üç sınav taban puan ortalaması, bu yoksa son iki sınav taban puan ortalaması, bu da yoksa son sınav taban puanı esas alınır. Geçiş yapılmak istenen programa daha önce hiç uzmanlık öğrencisi alınmamış ise puan kriteri aranmaz. Bu şartları taşıyanların nakilleri ilgili mevzuata göre yapılır.

1) Eş durumu nedeniyle nakil talebinde bulunan uzmanlık öğrencileri; eşinin 8/6/1984 tarihli ve 217 sayılı Devlet Personel Başkanlığı Kuruluş ve Görevleri Hakkında Kanun Hükümünde Kararname kapsamına giren bir kurum veya kuruluşta, 14/7/1965 tarihli ve 657 sayılı Devlet Memurları Kanununun 4 üncü maddesinin (B) ve (C) fıkraları ile geçici pozisyonlar hariç olmak üzere memur kadrosunda veya diğer personel kanunlarına tabi olarak çalıştığını ve eğitim aldığı ilde eşinin kurumunun veya durumuna uygun bir kadronun bulunmadığını belgelemesi halinde, eşinin görevli olduğu ildeki uzmanlık eğitimini alabileceği Fakülteye, böyle bir Fakülte yoksa en yakın ildeki uygun bir Fakülteye nakledilebilir. Eşlerden ikisinin de uzmanlık öğrencisi olması halinde Fakültelerin kadro ve eğitim kapasitesi ve eşlerin tercihleri göz önüne alınarak uygun yerde aile birliği sağlanır.

2) Sağlık durumu nedeniyle nakil talebinde bulunan uzmanlık öğrencileri; kendisinin veya kanunen bakmakla yükümlü olduğu eş, anne, baba veya çocuklarından birinin ortaya çıkan hastalığının o ilde tedavisinin mümkün olmadığını veya görev yerinin değişmemesi halinde bu kişilerin hayatının tehlikeye gireceğini sağlık kurulu raporuyla belgelemesi halinde, tedavinin yapılabileceği bir sağlık kurumunun bulunduğu veya kişinin sağlığının olumsuz etkilenmeyeceği bir ildeki ilgili uzmanlık eğitiminin verildiği Fakülteye nakledilebilir. İlgili kişilerin sağlık kurulu raporlarını Bakanlığın eğitim ve araştırma hastaneleri ya da Devlet üniversitelerinin uygulama ve araştırma merkezlerinden almaları zorunludur. Kurul, sağlık raporlarını gerekli gördüğü hallerde teyit için hakem hastaneye gönderebilir.

c) 15 inci maddede tarif edilen UETS'te üst üste iki kez olumsuz kanaat notu alan uzmanlık öğrencisinin programı Kurulca değiştirilir. Yeni eğitim programında da üst üste iki kez olumsuz kanaat notu alan uzmanlık öğrencisinin hizmet süresi ne olursa olsun uzmanlık öğrenciliğiyle ilişiği kesilir. Tekrar uzmanlık eğitime giriş sınavına girip uzmanlık eğitime başlayanlar hakkında bu maddenin 3 üncü fıkrası hükümlerine göre işlem yapılır.

ç) Uzmanlık eğitime başlandıktan sonra herhangi bir mazeret gözetmeksizin eğitimlerine başka bir ilde veya Fakültede devam etmek isteyenlerin, aşağıdaki şartları haiz ve bir defaya mahsus olmak kaydıyla ilgili mevzuat çerçevesinde atamaya yetkili makam tarafından geçişleri yapılır:

- 1) Geçiş yapılmak istenen Fakültenin kabulünü gösterir belge alınmış olması.
- 2) Halen eğitim görülen Fakültenin onayının alınmış olması.
- 3) Geçiş yapılmak istenilen Fakültenin kadro durumunun uygun olması.
- 4) İlgili uzmanlık öğrencisinin uzmanlık eğitime giriş sınavında almış olduğu puanın, geçiş yapmak istediği programın aynı dönemdeki sınav taban puanına eşit veya bu puandan fazla olması. O dönemde ilgili program için kadro açılmamışsa ilgili programın uzmanlık öğrencisi aldığı son üç sınav puan ortalaması, bu yoksa son iki sınav puan ortalaması bu da yoksa son sınav taban puanı esas alınır. Geçiş yapılmak istenen programa daha önce hiç uzmanlık öğrencisi alınmamış ise geçiş işlemi yapılmaz.

### **Uzmanlık eğitiminin takibi ve değerlendirilmesi**

**MADDE 15 –** (1) Fakülteler, program yöneticisi koordinasyonunda eğitimine yeni başlayan uzmanlık öğrencisine, Fakülteye ve programa adaptasyon için tanıtıcı bilgiler verir, kanuni sorumlulukları, mesleki gelişimi, iletişim ve deontoloji ile ilgili uyum programları düzenler.



(2) Uzmanlık eğitiminin takibi ve değerlendirilmesi Bakanlık tarafından elektronik ağ ortamı kullanılarak kurulan UETS çerçevesinde yapılır. UETS aşağıdaki unsurlardan oluşur:

a) Çekirdek eğitim müfredatı: Uzmanlık eğitimi ihtiyaçlarının değerlendirme sonuçlarına dayanır. Belirlenen ihtiyaçları karşılayacak amaç ve hedefler ile bunları gerçekleştirecek asgari bilgi, beceri ve tutum kazandırmaya yönelik eğitim etkinliklerini içerir. Kurul tarafından hazırlanır ya da hazırlattırılır ve ihtiyaç duyulduğunda güncellenerek UETS’te ilan edilir.

b) Genişletilmiş eğitim müfredatı: Programlar tarafından çekirdek eğitim müfredatını da kapsayacak şekilde hazırlanır, yıllık olarak güncellenir, Kurula bildirilir ve UETS’te ilan edilir.

c) Uzmanlık eğitimi karnesi: Program, eğitime başlayan her uzmanlık öğrencisi için UETS içinde genişletilmiş eğitim müfredatına uygun bir karne oluşturur. Karne içeriğindeki eğitim ve uygulamaların çekirdek eğitim müfredatına ait olan kısmının uzmanlık eğitimi süresi içerisinde tamamlanması zorunludur. Bu karneye uzmanlık öğrencisinin eğitim sürecinde ulaştığı yetkinlik düzeyleri eğiticiler tarafından işlenir. Eğitim karnesi program yöneticisi tarafından altı ayda bir kontrol edilir varsa eksiklikler süresi içinde tamamlattırılır. Uzmanlık eğitimi tamamlayanlara Fakülte tarafından eğitim karnesinin onaylı bir örneği verilir. Karneler UETS içinde uzmanlık eğitimi tamamlayanlara ayrılan arşiv kısmında saklanmaya devam edilir.

ç) Program yöneticisi kanaati: Program yöneticisi altı aylık dönemler halinde uzmanlık öğrencisinin göreve bağlılık, çalışma, araştırma ve yönetime yeteneği ile meslek ahlakı hakkındaki görüş ve kanaatini UETS’e kaydeder ve dekan tarafından onaylanır. Uzmanlık eğitiminin altı aylık değerlendirme döneminin birden fazla program yöneticisi yanında geçmesi halinde, bu kaydı yanında en fazla süre geçirilen programın yöneticisi yapar. Bu değerlendirme sonucunda olumsuz görüş ve kanaat notu alanlar dekan tarafından yazılı olarak uyarılır. Üst üste iki kez olumsuz kanaat notu alan uzmanlık öğrencisinin bu durumu Kurula bildirilir. Altı aylık dönemlerin hesaplanmasında uzmanlık eğitime başlanılan tarih esas alınır.

d) Tez çalışmasının takibi: Tez çalışması, tez danışmanı tarafından üç ayda bir değerlendirilir ve UETS’te ilgili kısma işlenir.

e) Uzmanlık öğrencisi kanaati: Uzmanlık öğrencileri verilen eğitimi ve eğiticileri yıllık olarak nitelik ve nicelik açısından değerlendirir ve UETS’e UAK’ın bilgisine sunulmak üzere kaydeder. Bu değerlendirme, eğitimin niteliğini ve eğiticilerin bilgi, beceri ve davranışlarını kapsar.

f) Uzmanlık eğitimi süre takibi: Uzmanlık eğitiminden sayılmayan sürelerin takip edilebilmesi amacıyla dekan, uzmanlık öğrencisinin bu sürelerinin UETS’teki ilgili alana işlenmesini sağlar.

g) Denetim formu: Fakülte ve programların değerlendirme ve denetiminde kullanılan formlar, Kurul tarafından hazırlanır ve UETS içinde ayrılmış yerde yayımlanır.

ğ) Uzmanlık eğitimi yeterlilik sistemi: Fakülteler eğitim yeterliliği ve kapasitesinin hesaplanabilmesi için programlarının eğitici ve portföy ile ilgili bilgilerinin girilmesini ve her program için uzmanlık öğrencisi kontenjan talebinin oluşturulmasını sağlar.

### **Uzmanlık dalları ile eğitim süreleri ve rotasyonları**

**MADDE 16 –** (1) Uzmanlık dalları ile eğitim süreleri çizelgede belirtildiği şekildedir.

(2) Senelik izin ve bilimsel içerikli toplantılar için verilen izin süreleri hariç olmak üzere, uzmanlık eğitiminde fiilen geçmeyen süreler uzmanlık eğitimi süresinden sayılmaz.

(3) Eğitim süreleri ve rotasyonların uzmanlık öğrencisinin yerleştirildiği programın bulunduğu Fakültede tamamlanması esastır. Eğitime kabul belgesi sağlayan uzmanlık öğrencilerine program yöneticisinin ve ilgili UAK’ın uygun görüşü alınarak yurt içinde veya yurt dışında

başka Fakültelerde uzmanlık eğitimi alması için tabi oldukları mevzuata göre bir yıla kadar izin verilebilir. Kurum içerisinde yapılamayan rotasyonlar bu süreden sayılmaz. Eğitimin yurt dışında yapılması halinde müfredatın ve rotasyonların tamamlanamadığı durumlarda UAK tarafından yurt dışında geçen süreyi aşmamak üzere uygun görülen süre uzmanlık süresine eklenir.

(4) Kurul tarafından belirlenip ilan edilen tamamlanması zorunlu rotasyon eğitimleri süreleri tamamlandığında o rotasyon ile ulaşılmaması istenilen hedeflere ulaşıp ulaşılmadığı yönünden rotasyon eğitimini veren eğiticiler tarafından UETS üzerinden değerlendirilir. İstenilen hedeflere ulaşıldığı hallerde rotasyon eğitiminde yeterlilik elde edilmiş olur; aksi durumda yetersizlik nedeniyle rotasyon eğitimi tekrarlanır ve bu süre uzmanlık eğitimi süresine eklenir. Tekrarlanan rotasyon eğitiminde de yetersizlik durumunda farklı bir fakültede rotasyon eğitimi son kez tekrarlanır ve süresi uzmanlık eğitimi süresine eklenir. Bunda da yetersizlik alan uzmanlık öğrencisinin uzmanlık öğrenciliği ile ilişkisi kesilir. Bunlardan tekrar uzmanlık eğitimine giriş sınavına girip uzmanlık eğitimine başlayanlar hakkında 14 üncü madde hükümlerine göre işlem yapılır.

(5) 14 üncü maddenin dördüncü fıkrası hükümleri çerçevesinde olumsuz kanaat notu aldığı için programı Kurulca değiştirilen uzmanlık öğrencisinin eğitim süresine bir yıl eklenir.

### **Uzmanlık öğrencilerinin uzmanlık tezi ve değerlendirilmesi**

**MADDE 17 –** (1) Uzmanlık eğitimini bitirme sınavına girilebilmesi için tez hazırlanması zorunludur.

(2) Uzmanlık eğitimi süresinin ilk altı ayı içinde; program yöneticisi önerisi üzerine UAK kararıyla uzmanlık öğrencisine bir tez danışmanı, tez danışmanı tarafından da uzmanlık öğrencisinin tez konusu belirlenir ve tebliğ edilir. Tez konusu ilgili UAK tarafından onaylanır.

(3) Tez jürisi ilgili akademik komisyon tarafından üç asıl iki yedek üyeden oluşturulur. En az bir asıl üye ve bu üyenin yedeği kurum dışından belirlenir.

(4) Tez, en geç uzmanlık eğitimi süresinin bitiminden bir ay önce, jüriye sunulmak üzere program yöneticisine kayden teslim edilir. Tezin zamanında teslim edilmemesi halinde tez yeterli bulunmayıp kabul edilmemiş sayılır ve bu maddenin altıncı fıkrası hükümleri çerçevesinde uzmanlık öğrencisine ek süre verilir.

(5) Jüri üyeleri, tezin kendilerine teslim edilmesinden itibaren en geç bir ay içerisinde toplanır. Uzmanlık öğrencisi tez savunmasını jüri huzurunda sözlü olarak yapar ve jüri değerlendirme sonucunu yazılı ve gerekçeli olarak program yöneticisine bildirir.

(6) Jüri tez çalışmasını yeterli bulmazsa, eksikliklerin tamamlanması ve gerekli düzeltmelerin yapılması için uzmanlık öğrencisine altı aylık ek bir süre verir. Uzmanlık öğrencisi tezinin eksiklerini, düzeltmelerini altı ay bitmeden de tamamlayıp program yöneticisine teslim edebilir. Düzenlenmiş tez beşinci fıkraya uygun olarak değerlendirilir. Bu sürenin uzmanlık eğitimini aşan kısmı uzmanlık eğitimi süresine eklenir.

(7) Tezin ikinci defa kabul edilmemesi halinde, uzmanlık öğrencisinin uzmanlık öğrenciliği ile ilişkisi kesilir. İlişkisi kesilen uzmanlık öğrencisi, iki yıl içinde uzman adayı olarak aynı Fakültede tezini ya da uygun görülen yeni bir tezi tamamlayabilir. Bu süre içinde de tezini sunmayan veya tezi kabul edilmeyen uzman adayının uzmanlık eğitimi ile ilişkisi kesilir. Bu şekilde ilişkisi kesilenlerden daha sonra girdikleri uzmanlık eğitimi giriş sınavına göre uzmanlık eğitimine başlayanlar hakkında 14 üncü maddeye göre işlem yapılır.

(8) Tez sürecinin uzmanlık eğitimi sürecini aksatacağı anlaşıldığında UAK tarafından tez danışmanı veya tez danışmanı tarafından tez konusu değiştirilebilir.

**Uzmanlık eğitimini bitirme sınavı**

**MADDE 18** – (1) Tezi kabul edilen, uzmanlık eğitimi süresini ve rotasyonlarını başarıyla tamamlayan, uzmanlık eğitimi karnesinin çekirdek eğitim müfredatını belirleyen kısmının tamamlandığı ilgili program yöneticisi tarafından onaylanan uzmanlık öğrencisi, uzmanlık eğitimini bitirme sınavına girmeye hak kazanır. Bu durum onbeş gün içerisinde sınav jürileri, sınav yeri ve tarihi belirlenmek üzere dekanlığa, UETS'e kaydedilmek suretiyle bildirilir ve işlemleri tamam olanlar sınava alınır. Uzmanlık eğitimini bitirme sınavları UETS'te ilan edilen yer ve tarihte sınav jürilerince yapılır.

(2) Jüri beş kişiden oluşur. Üyeler dekanlık tarafından Kurulun uzmanlık eğitimini bitirme sınavı jürileri hakkındaki Kararı uyarınca seçilir. Jüri üyeleri kendi aralarından bir başkan ve kâtip üye seçer.

(3) Her bir jüri üyesi sınavda yüz üzerinden puan verir. Sorulan sorular ve alınan cevaplar kâtip üye tarafından kaydedilerek jüri üyeleri tarafından imzalanır ve Ek-1'de örneği gösterilen sınav tutanağına eklenir.

(4) Sınavda jüri üyelerinin verdiği puanların ortalamaları alınır ve Ek-1'de yer alan sınav tutanağında belirtilerek üyelerce imzalanır. Ortalaması altmış ve üzeri ise aday başarılı kabul edilir. Sınav sonucu jüri başkanı tarafından Bakanlığa gönderilmek üzere ilgili Fakülte Dekanlığına iletilir.

(5) Girdikleri uzmanlık eğitimini bitirme sınavında başarı gösteremeyenler veya sınava girmeyenler altı ay içerisinde tekrar sınava alınır. Bu süre içerisinde uzmanlık öğrencilerinin kadrolarıyla ilişkileri kesilmez. Girdikleri ikinci sınavda da başarılı olamayanların veya bu sınava girmeyenlerin, uzmanlık öğrenciliği ile ilişkileri kesilir. Bu suretle uzmanlık öğrenciliği ile ilişkisi kesilenlere, takip eden altı ay içerisinde jüri üyelerini ve yapılacağı Fakülteyi Kurulun belirleyeceği iki sınav için başvuru hakkı verilir. Bu sınavlarda da başarılı olamayanlar veya sınavlara girmeyenlerin bu eğitimlerine bağlı hakları sona erer. Bunlardan tekrar uzmanlık eğitimine giriş sınavlarına girip uzmanlık eğitimine başlayanlar hakkında 14 üncü madde hükümlerine göre işlem yapılır.

**Uzmanlık eğitiminin tamamlanması**

**MADDE 19** – (1) Uzmanlık eğitiminin tamamlanması için;

- Tezin kabul edilmiş olması,
- Çizelgede belirtilen uzmanlık dalı ile ilgili uzmanlık eğitimi süresinin ve rotasyonların tamamlanmış bulunması,
- Uzmanlık eğitimi karnesinin çekirdek eğitim müfredatını belirleyen kısmının ilgili akademik komisyon tarafından onaylanmış bulunması,
- Uzmanlık eğitimini bitirme sınavında başarılı olunması, şarttır.

**Uzmanlık belgelerinin düzenlenmesi ve tescili**

**MADDE 20** – (1) Uzmanlık eğitimini bitirme sınavı sonuçları, uzmanlığın tescili için gerekli olan belgelerle birlikte en geç onbeş gün içinde, programın bağlı olduğu Fakülte tarafından Bakanlığa gönderilir.

(2) Uzmanlık eğitimini başarıyla bitirenlerin uzmanlık belgeleri Bakanlıkça düzenlenir ve tescil edilir.

(3) Uzmanlık eğitiminin bu Yönetmeliğe uygun olarak yapılmadığının tespiti halinde Bakanlıkça tescil işlemi yapılmaz, yapılmış ise iptal edilir.

(4) Bu Yönetmelik hükümlerine göre verilen uzmanlık belgesinin şekli ve içeriği Bakanlıkça tespit edilir.

**BEŞİNCİ BÖLÜM****Yurt Dışında Yapılan Uzmanlık Eğitiminin Denklik İşlemleri****Uzmanlık eğitiminin ve belgelerin incelenmesi**

**MADDE 21 – (1)** Yurt dışında uzmanlık eğitimi vermeye yetkili olan bir Fakülteden uzmanlık eğitimi veya uzmanlık belgesi almış olanların talepleri halinde, apostili bulunan ya da yabancı ülkedeki Türk misyon şefliklerince veya ilgili yabancı ülkenin Türkiye’deki misyon şefliğince onaylanmış uzmanlık eğitimine ilişkin belgeleri Bakanlıkça incelenir.

(2) Bakanlık, yabancı ülkelerde yapılan uzmanlık eğitiminin o ülkenin usul ve esaslarına uygun olarak yapıp yapılmadığını araştırır, kanıtlayıcı her türlü belge ve dokümanın verilmesini isteyebilir.

(3) Uzmanlık eğitiminin bir yıldan fazlasını Türkiye’de yapmış olan Türk vatandaşlarının denklik işlemlerinde, Türkiye’de yapılan eğitim süresinin bir yıldan fazlası dikkate alınmaz.

**Uzmanlık belgesi almamış olanlar hakkında yapılacak işlemler**

**MADDE 22 – (1)** Yabancı ülkelerden uzmanlık belgesi almamış olanların uzmanlık eğitiminde geçen süreleri çizelgede öngörülen süreden az ise bu kişiler EUS’a girerler. Girdikleri bu EUS’ta yerleştirilip uzmanlık eğitimine başlayanlar, yurt dışında geçirdikleri eğitim sürelerinin uzmanlık eğitimi süresinden sayılmasını isterlerse, eğitim aldıkları dil İngilizce ise 12 nci maddenin ikinci fıkrasında yer alan sınavlardan birinde, eğitim aldıkları dil İngilizce değilse o ülkenin dili için yapılan başka bir sınavda başarılı olanların, eğitim gördükleri ülkeden aldıkları belgeler değerlendirilerek ilgili Fakültenin akademik komisyonu tarafından uygun görülen süreler Türkiye’de yapacakları uzmanlık eğitimi süresinden düşülür. Ancak, yurt dışında geçen uzmanlık eğitimi sürelerinin geçerli sayılabilmesi için, yukarıda belirtilen şartlar yanında ilgililerin uzmanlık eğitiminden ayrıldıktan sonra en geç bir yıl içinde müracaatları ve açılacak ilk uzmanlık eğitimi giriş sınavında başarılı olmaları şarttır.

(2) Yabancı ülkelerde uzmanlık eğitiminde geçirdikleri eğitim süresi çizelgede belirtilen sürelerle uygun bulunanlar uzmanlık eğitimi veren fakültelerden birinde üçüncü fıkra hükümlerine göre denklik sınavına alınırlar.

(3) Yurt dışında yapılan uzmanlık eğitiminin denklik işlemleri aşağıdaki şekilde yapılır:

a) Bilimsel yeterlik sınavı 18 inci maddenin ikinci fıkrasına göre oluşturulacak jüriler tarafından aynı maddenin üçüncü, dördüncü ve beşinci fıkraları çerçevesinde yapılır ve sonuçlandırılır. Jüri tarafından gerekli görülür ise denklik başvurusunda bulunan eczacının en çok üç aya kadar ilgili dalda bir programda gözlemci statusünde görevlendirilmesi Bakanlığa teklif edilebilir. Bakanlık tarafından teklifin uygun görülmesi halinde eczacının gözlemci olarak görevlendirilmesi yapılır. Görevlendirme süresi sonunda bilimsel yeterlik sınavı yapılır.

b) Başarısız olanlara başka uzmanlık eğitimi veren diğer fakültelerde de kullanılabilecek iki sınav hakkı daha verilir.

c) Bilimsel yeterlik sınavında başarılı olanların uzmanlık belgeleri Bakanlıkça düzenlenir ve tescil edilir.

**Uzmanlık belgesi almış olanlar hakkında yapılacak işlemler**

**MADDE 23 – (1)** Yurt dışında uzmanlık eğitimi veren ve Kurulun yayımlayıp güncellediği tanınmışlık listesinde yer alan Fakültelerden, o ülkede ilgili dalda uzmanlık yapma yetkisi veren bir belge almış olanların uzmanlık belgeleri bir fakülte tarafından tasdik edilmesinden sonra Bakanlıkça tescil edilir.

(2) Tanınmışlık listesinde olmayan bir Fakülteden uzmanlık belgesi almış olanların aldıkları eğitimin süresi, çizelgede öngörülen sürenin beşte üçünden fazla ise denklik işlemleri 22 nci maddenin üçüncü fıkrasına göre yapılır.

(3) Yurt dışında yaptığı eğitimin süresi çizelgede öngörülen sürelerin beşte üçünden az olanlar hakkında 22 nci maddenin birinci fıkrası hükümleri uygulanır.

### **Türkiye’de başlanılan uzmanlık eğitiminin yurt dışında sürdürülmesi**

**MADDE 24** – (1) Türkiye’de başladıkları uzmanlık eğitimini yurt dışında sürdürenlerin, uzmanlık eğitimi görülen yabancı ülkelerin usullerine göre aynı dalın uzmanlık eğitiminde geçirdikleri süreler, Türkiye’de uzmanlık eğitiminden ayrılış ve yurt dışında uzmanlık eğitimine başlayış tarihleri arasındaki sürenin altı aydan fazla olmaması şartıyla, yurt içinde uzmanlık eğitiminde geçen önceki süreleri ile birleştirilerek denklik işlemine tabi tutulur. Süre veya müfredat yönünden tespit edilen eksiklikler yeniden uzmanlık eğitimi giriş sınavına girmeksizin ve kadroya atanmaksızın tamamlattırılır.

## **ALTINCI BÖLÜM**

### **Çeşitli ve Son Hükümler**

#### **Uzmanlık yetkisinin kullanılması**

**MADDE 25** – (1) Kanun ve bu Yönetmelik hükümlerine göre uzmanlık belgesi almayanlar, bu Yönetmelikte belirlenen uzmanlık dalları ile ilgili olarak hiçbir yerde ve şekilde uzmanlık unvan ve yetkisini kullanamaz.

#### **İstisnai yoldan uzmanlık belgesi verilmesi**

**GEÇİCİ MADDE 1** – (1) 14/11/2014 tarihinden önce eczacılıkta uzmanlık dalı olarak belirlenen alanlardan birinde doktora eğitimini tamamlamış olanlar ile bu alanlarda doktora eğitimine başlamış olanlardan eğitimlerini başarı ile bitirenlere talepleri halinde Bakanlıkça uzmanlık belgesi verilir.

#### **Kurul tarafından eğitici yetkisi verilmesi**

**GEÇİCİ MADDE 2** – (1) 1/1/2023 tarihine kadar fakültelerdeki profesör, doçent veya yardımcı doçentlerden başvurulara Kurul tarafından belirlenen kriterlere göre yapılacak değerlendirme sonucunda yeterli görülmeleri halinde eğitici yetkisi verilebilir.

(2) Eğitici yetkisi verilmesinde yapılacak değerlendirme için Kurulca belirlenecek kriterler bu Yönetmeliğin yürürlüğe girdiği tarihten itibaren üç ay içerisinde ilan edilir.

#### **Uzmanlık eğitimi takip sistemine geçilmesi**

**GEÇİCİ MADDE 3** – (1) Bakanlık tarafından bu Yönetmeliğin yürürlüğe girdiği tarihten itibaren üç yıl içerisinde, 15 inci maddenin ikinci fıkrasında yer alan uzmanlık eğitimi takip sistemine işlerlik kazandırılır. UETS’e işlerlik kazandırılıncaya kadar yapılacak iş ve işlemler Kurulca belirlenecek usul ve esaslara göre yapılır.

#### **2016 yılı uzmanlık eğitimine giriş sınavı**

**GEÇİCİ MADDE 4** – (1) 2016 yılı içinde yapılacak uzmanlık eğitimine giriş sınavı ÖSYM tarafından veya Bakanlıkça uygun görülen Kamu Kurumlarınınca yapılır.

#### **Yürürlük**

**MADDE 26** – (1) Bu Yönetmelik yayımı tarihinde yürürlüğe girer.

#### **Yürütme**

**MADDE 27** – (1) Bu Yönetmelik hükümlerini Sağlık Bakanı yürütür.

Ek-1

## UZMANLIK EĞİTİMİNİ BİTİRME SINAVI TUTANAĞI (\*)

UZMANLIK ÖĞRENCİSİNİN;

Sınav Tarihi : / /  
 Adı Soyadı :  
 T.C. Kimlik No :  
 Eğitim Aldığı Uzmanlık Dalı :  
 Eğitim Aldığı Kurum :

## SINAV JÜRİSİ

	Adı ve Soyadı	Uzmanlık Dalı	Verdiği Puan	İmzası
Başkan				
Kâtip Üye				
Üye				
Üye				
Üye				

Puan Ortalaması

Uzmanlık öğrencisi, uzmanlık eğitimini bitirme sınavında, başarılı / başarısız olmuştur.

Bu tutanak toplam  sayfadır.

(\*) Bu tutanak Eczacılıkta Uzmanlık Eğitimi Yönetmeliği'nin 18. maddesine göre düzenlenmiştir.

**UZMANLIK EĞİTİMİNİ BİTİRME SINAVI TUTANAĞI**

Aşağıdaki alanı sınavda sorulan sorular ile verilen cevapları not almak için kullanınız, gerekirse bu sayfayı çoğaltarak kullanınız:

--

Başkan	Kâtip Üye	Üye
Adı Soyadı:	Adı Soyadı:	Adı Soyadı:
Paraf:	Paraf:	Paraf:
	Üye	Üye
Adı Soyadı:	Adı Soyadı:	
Paraf:	Paraf:	

## **GENELGELER**

### Başbakanlıktan:

**Konu :** İdarelere Verilen Dilekçeler Hakkında

### GENELGE

**2016/21**

Demokratik katılımı sağlayan araçlardan dilekçe hakkı, başta Anayasamız ve 3071 sayılı Dilekçe Hakkının Kullanılmasına Dair Kanun olmak üzere ilgili mevzuatta düzenlenmiştir. Mezkûr Kanunun 4 üncü maddesi uyarınca yetkili makamlara verilen dilekçelerde; dilekçe sahibinin adı, soyadı ve imzası ile iş veya ikametgâh adresinin bulunması gerekmektedir.

Terör örgütleri veya Milli Güvenlik Kurulunca Devletin milli güvenliğine karşı faaliyette bulunduğuna karar verilen yapı, oluşum veya gruplarla mücadele, idarelere dilekçe verilme suretiyle de desteklenmektedir.

Ancak bu kapsamda; söz konusu örgüt, yapı, oluşum veya gruplara üyeliği, mensubiyeti veya iltisakı yahut bunlarla irtibatı olduğu iddia edilen kişilere ilişkin olarak idarelere verilen dilekçelerden; sahibinin adı, soyadı ve imzası ile iş veya ikametgâh adresini ihtiva etmeyenler incelenmeyecektir.

Bilgilerinizi ve gereğini önemle rica ederim.

Binali YILDIRIM  
Başbakan

### Başbakanlıktan:

**Konu :** Mali Eylem Görev Gücü (FATF)

IV. Tur Değerlendirmesi Hazırlıkları ve  
Ulusal Risk Değerlendirmesi Çalışmaları

### GENELGE

**2016/22**

Finansal sisteme karşı tehdit oluşturan suç gelirlerinin aklanması ve terörizmin finansmanı ile mücadele, etkin bir ekonomi ve güvenli bir toplum açısından çok büyük önemi haizdir. Söz konusu suçların küresel boyutu, ulusal düzeyde yapılan mücadele yanında uluslararası işbirliğini de zorunlu kılmaktadır. Bu ihtiyaca binaen oluşturulan ve ülkemizin de 1991 yılından itibaren üyesi olduğu Mali Eylem Görev Gücü (FATF), suç gelirlerinin aklanması ve terörizmin finansmanı suçlarıyla mücadele etmek için uluslararası standartlar oluşturmakta; bu suçlara karşı getirilen yasal, finansal ve operasyonel tedbirlerin etkili bir şekilde uygulanmasını sağlamak için bir program dâhilinde ülkeleri değerlendirmeye tabi tutmaktadır.

FATF değerlendirmeleri ve devamındaki takip süreçleri, uluslararası standartlara uyum eksikliği bulunan ülkelerin listelenmesi ve bu ülkelere karşı tedbir alınması amacıyla dünya kamuoyuna duyurulması gibi ilgili ülkenin küresel finansal sistemdeki itibarı açısından ciddi etkileri olan yaptırımlarla sonuçlanabilmektedir.

2012 yılında güncellenen FATF standartları doğrultusunda tüm ülkeler, suç gelirlerinin aklanması ve terörizmin finansmanı suçları ile mücadele amacıyla “*Ulusal Risk Değerlendirmesi*” (URD) yapmak zorundadır. “FATF IV. Tur Ülke Değerlendirmeleri” olarak da ifade edilen yerinde denetimlere 2014 yılında başlanmış olup bu standartlar doğrultusunda tüm ülkeler denetime tabi tutulmaktadır.



Ülkemizin FATF IV. Tur Karşılıklı Değerlendirmesi 2018 yılı Ekim ayında başlayacaktır. Bu süreçte, FATF Değerlendirme Ekibi tarafından ülkemize 2019 yılı Mart ayında iki hafta sürecek olan yerinde ziyaret gerçekleştirilecek ve Türkiye Karşılıklı Değerlendirme Raporu 2019 yılı Ekim ayında yapılacak olan FATF Genel Kurulu'nda görülecektir.

Bu kapsamda; ülkemizin FATF IV. Tur Karşılıklı Değerlendirmesini başarılı bir şekilde tamamlayabilmesi, FATF değerlendirmelerine temel teşkil eden müktesebata ulusal mevzuatımızın teknik uyumunun gözden geçirilmesi ve tespit edilen eksikliklerin giderilmesini teminen mevzuat değişikliği de dâhil olmak üzere tüm tedbirlerin alınması, ayrıca suç gelirlerinin aklanması ve terörizmin finansmanı ile mücadelenin daha etkin yürütülmesi ve uluslararası yükümlülüklerimizin yerine getirilmesi amacıyla URD çalışmalarının yürütülmesi için Maliye Bakanlığı Mali Suçları Araştırma Kurulu Başkanlığı (MASAK) koordinasyonunda ve ilgili kurumların katkısı ile konuya ilişkin görev ve sorumlulukların belirleneceği “Ulusal Risk Değerlendirme Projesi ve Proje Eylem Planı” hazırlanacaktır. Hazırlanan eylem planı; MASAK tarafından ilgili kurumlara gönderilecek, Başkanlığın internet sitesinde yayımlanacak ve paydaşlar tarafından uygulamaya konulacaktır.

Çalışmaların belirlenen sürede ve herhangi bir aksaklığa meydan vermeksizin başarılı bir şekilde gerçekleştirilmesi için koordinasyon ve işbirliğini sağlamak üzere, Maliye Bakanlığı Müsteşarı Başkanlığında; MASAK Başkanı, Gelir İdaresi Başkanı, Vergi Denetim Kurulu Başkanı, MİT Müsteşar Yardımcısı, İçişleri Bakanlığı Müsteşar Yardımcısı, Adalet Bakanlığı Müsteşar Yardımcısı, Dışişleri Bakanlığı Uluslararası Güvenlik İşleri Genel Müdürü, Araştırma ve Güvenlik İşleri Genel Müdürü, Hazine Müsteşarlığı Hazine Kontrolörleri Kurulu Başkanı, Sigorta Denetleme Kurulu Başkanı, Malî Sektörle İlişkiler ve Kambiyo Genel Müdürü, Sigortacılık Genel Müdürü, Gümrük ve Ticaret Bakanlığı Gümrükler Genel Müdürü, Gümrükler Muhafaza Genel Müdürü, Rehberlik ve Teftiş Başkanı, Bankacılık Düzenleme ve Denetleme Kurumu Başkan Yardımcısı, Sermaye Piyasası Kurulu Başkan Yardımcısı ve Türkiye Cumhuriyet Merkez Bankası Başkan Yardımcısının katılımıyla “Proje Yönlendirme Komitesi” (Komite) oluşturulmuştur.

Komitenin görevleri, çalışma usul ve esasları Komite tarafından belirlenecek; sekretarya hizmetleri ve alınan kararların ilgili kurumlarca uygulanmasının takibi ve koordinasyonu MASAK tarafından yürütülecektir. Komite bünyesinde Ulusal Risk Değerlendirmesi Çalışma Grubu oluşturulacak, ihtiyaç duyulması halinde daha alt seviyede çalışma grupları da kurulabilecek; diğer kamu kurum ve kuruluşları ile sivil toplum kuruluşları ve özel sektör temsilcileri çalışma gruplarına dâhil edilebilecektir.

Komite tarafından yürütülecek çalışmalarda ve alınan kararların uygulanmasında ihtiyaç duyulacak bilgi ve istatistiklerin zamanında ve doğru bir şekilde temini de dâhil olmak üzere her türlü destek ve yardım, bütün kamu kurum ve kuruluşlarınca titizlikle sağlanacaktır.

Bilgilerinizi ve gereğini önemle rica ederim.

Binali YILDIRIM  
Başbakan

## TEBLİĞLER

### Gıda, Tarım ve Hayvancılık Bakanlığından:

### **KIRSAL KALKINMA DESTEKLERİ KAPSAMINDA TARIMA DAYALI YATIRIMLARIN DESTEKLENMESİ HAKKINDA TEBLİĞ (TEBLİĞ NO: 2016/37)**

#### **BİRİNCİ BÖLÜM**

#### **Amaç, Kapsam, Dayanak ve Tanımlar**

##### **Amaç**

**MADDE 1 –** (1) Bu Tebliğin amacı; doğal kaynaklar ve çevrenin korunmasını dikkate alarak kırsal alanda gelir düzeyinin yükseltilmesi, tarımsal üretim ve tarıma dayalı sanayi entegrasyonunun sağlanması için küçük ve orta ölçekli işletmelerin desteklenmesi, tarımsal pazarlama altyapısının geliştirilmesi, gıda güvenliğinin güçlendirilmesi, kırsal alanda alternatif gelir kaynaklarının oluşturulması, kırsal ekonomik altyapının güçlendirilmesi, tarımsal faaliyetler için geliştirilen yeni teknolojilerin üreticiler tarafından kullanımının yaygınlaştırılması, yürütülmekte olan kırsal kalkınma çalışmalarının etkinliklerinin artırılması, kırsal toplumda yerel kalkınma kapasitesinin oluşturulmasına katkı sağlamak için yeni teknoloji içeren yatırımların desteklenmesine ilişkin usul ve esasları belirlemektir.

##### **Kapsam**

**MADDE 2 –** (1) Bu Tebliğ, 1/1/2016-31/12/2020 tarihleri arasında, kırsal alanda ekonomik ve sosyal gelişmeyi sağlamak, tarım ve tarım dışı istihdamı geliştirmek, gelirleri artırmak ve farklılaştırmak için kadın ve genç girişimciler öncelikli olmak üzere gerçek ve tüzel kişilerin ekonomik faaliyetlere yönelik yatırımlar için yapılacak hibe ödemelerine ilişkin hususları kapsar.

##### **Dayanak**

**MADDE 3 –** (1) Bu Tebliğ; 18/4/2006 tarihli ve 5488 sayılı Tarım Kanunu, 22/2/2016 tarihli ve 2016/8541 sayılı Bakanlar Kurulu Kararı ile yürürlüğe konulan Kırsal Kalkınma Destekleri Kapsamında Tarıma Dayalı Yatırımların Desteklenmesine İlişkin Karara dayanılarak hazırlanmıştır.

##### **Tanımlar**

**MADDE 4 –** (1) Bu Tebliğde geçen;

- a) Avan proje: Başvuru konusu olan tesise ait vaziyet planı ile tesisin ihtiyaçlarına göre elde edilen verilere dayanarak hazırlanan plan ve kesitlerin yer aldığı projeyi,
- b) Bakanlık: Gıda, Tarım ve Hayvancılık Bakanlığını,
- c) Elektronik ağ: “www.tarim.gov.tr” internet adresini,
- ç) Genel Müdürlük: Tarım Reformu Genel Müdürlüğünü,
- d) Gerçek kişi başvurusu ve yatırımı: Belirlenmiş nitelikleri taşıyan birey tarafından yapılacak başvuru ve gerçekleştirilecek yatırımları,
- e) Hibe sözleşmesi: Proje sahipleri ile il müdürlüğü arasında imzalanan ve hibeden yararlanma esasları ile tarafların yetki ve sorumluluklarını düzenleyen sözleşmeyi,
- f) Hibeye esas proje tutarı: Bu Tebliğde belirtilen kriterleri sağlayan hibe desteği verilecek giderler toplamını,
- g) İl müdürlüğü: Bakanlık il müdürlüklerini,
- ğ) İl proje değerlendirme komisyonu: Vali yardımcısı başkanlığında; il gıda, tarım ve hayvancılık müdürlüğü, yatırım izleme koordinasyon başkanlığı veya il özel idaresi genel sekreterliği, il çevre ve şehircilik müdürlüğü, ticaret borsası, ziraat odası başkanlığı ile ihtiyaç duyulması halinde proje konusuna göre belirlenecek diğer ilgili üniversite, sivil toplum kuruluşu ve kamu kurumu temsilcilerinden en az beş kişiden oluşturulan ve bu Tebliğ kapsamında ilinde yapılan proje başvurularını değerlendiren komisyonu,

h) İl proje yürütme birimi: İl düzeyinde programın tanıtımından, projelerin uygulama-sından ve tamamlanan projelerin izlenmesinden sorumlu olan, yapılacak iş ve işlemleri il mü-dürlüğü adına yürüten, ilgili şube müdürü ve elemanları ile gerektiğinde il müdürlüğü ve diğer kamu kurumu elemanlarının valilik oluruyla görevlendirilmesi ile oluşturulan en az üç kişilik birimi,

ı) İlerleme raporu: Yatırımcı tarafından hazırlanıp üç ayda bir il müdürlüğüne teslim edilen iş gerçekleşme raporunu,

ii) Kapasite artırımı ve/veya teknoloji yenilenmesine yönelik yatırım: Faal olsun veya olmasın, çalışma ve üretim izini başvuru sahibi adına olmak üzere yasal izinleri alınmış ve tarımsal ürünlerden belli bir ürünün işlenmesi, depolanması ve paketlenmesine yönelik olarak yapılmış tesisler, kırsal turizm hariç kırsal ekonomik altyapı yatırımları ile tarımsal üretime yönelik sabit yatırımlar için yeni teknolojiler içeren makine-ekipman alımları ve gerekli olması halinde hibeye esas proje tutarının en fazla %20'ine kadar inşaat giderini kapsayan yatırım,

j) Kısmen yapılmış yatırımların tamamlanmasına yönelik yatırım: Tarımsal ürünlerden belli bir ürünün işlenmesi, depolanması, paketlenmesi ile tarımsal üretime yönelik sabit yatırım projelerine yönelik olarak inşaatı yarım kalmış tesislerin inşaatının tamamlanması ve gerekli makine ekipmanının alımını ya da inşaatı tamamlanmış ancak üretime geçmemiş tesislerin ma-kine ekipman alımlarını içeren projeyi,

k) Kırsal alan: 31/12/2012 tarihli TÜİK verilerine dayanılarak nüfusu 20.000'den az olan tüm illerdeki yerleşim yerlerini,

l) Kırsal ekonomik altyapı: Kırsal turizm, bilişim sistemleri ve eğitimi, el sanatları ve katma değerli ürünler, çiftlik faaliyetlerinin geliştirilmesine yönelik altyapı sistemlerini,

m) Merkez proje değerlendirme komisyonu: İl proje değerlendirme komisyonu tara-fından yapılan inceleme ve değerlendirmeler sonucunda uygun görülen öncelikle proje başvu-rularına ait değerlendirme raporlarını, ihtiyaç olması halinde uygun görülen proje başvurularını, bu Tebliğde yer alan esaslar doğrultusunda değerlendiren ve Genel Müdürlükçe; aralarında ilgili Genel Müdür Yardımcısı ve Daire Başkanının bulunduğu en az beş, en fazla dokuz kişiden oluşturulan komisyonu,

n) Nihai rapor: Yatırımcı tarafından yatırıma ait fiili uygulamaların tamamlanmasını takiben son ödeme talebi evrakı ile birlikte hazırlanıp il müdürlüğüne teslim edilen raporu,

o) Ödeme icmal tablosu: Yalnız bir yatırıma ait olan o dönemin inşaat ödemeleri ile makine, ekipman ve malzeme ödemelerini kapsayan tabloyu,

ö) Program: Kırsal kalkınma yatırımlarının desteklenmesi programını,

p) Proje: Hibe desteğinden yararlanabilmek için belirlenmiş nitelikleri sağlayan gerçek ve tüzel kişilerin gerçekleştirecekleri yatırım projelerini,

r) Proje toplam tutarı: Program kapsamında hibeye esas proje tutarı ile tamamı yatırımcı tarafından gerçekleştirilen ayni katkı tutarının toplamını,

s) Tarımsal üretime yönelik sabit yatırımlar: Büyükbaş, küçükbaş, su ürünleri ve kültür mantarı üretimine yönelik sabit yatırım tesislerini,

ş) Tarımsal ürün: Tütün hariç tüm bitkisel ürünleri, hayvansal ürünleri ve su ürünlerini,

t) Tatbikat projesi: Başvuru konusu olan tesisin ihtiyaçlarına göre arazi ve zemin etütleri yapılmış, yapı elemanları kesitlerinin ölçülendirilip boyutlandırıldığı, inşaat sistem ve gereç-leriyle teknik özelliklerinin belirtildiği, mimari, statik, elektrik, sıhhi tesisat projeleri ile maliyet hesapları dahil her türlü ayrıntıyı içeren projeyi,

u) Tüzel kişi başvurusu ve yatırımı: Belirlenmiş nitelikleri sağlayan bireylerin yasal olarak oluşturdukları ticari ortaklıklar tarafından yapılacak başvuru ve gerçekleştirilecek yatı-rımları,

ü) Uygulama sözleşmesi: Yatırımcılar ile proje kapsamında satın aldıkları makine, ekip-man ve malzeme ile inşaat işlerini sağlayan yükleniciler arasında yapılacak akdi,

- v) Yatırımcı: Bu Tebliğ kapsamında proje hazırlayıp başvuruda bulunan ve başvurusu kabul edilerek hibe sözleşmesi imzalayan gerçek ve tüzel kişileri,
- y) Yenilenebilir Enerji: Jeotermal, biyogaz, güneş ve rüzgar enerjisini,
- z) Yeni yatırım tesisi: Tarımsal ürünlerden belli bir ürünün işlenmesi, depolanması, paketlenmesi ile yenilenebilir enerji kullanan sera, kırsal ekonomik altyapı yatırımlarından kırsal turizm ve tarımsal üretime yönelik sabit yatırım projelerine yönelik olarak henüz yapı ruhsatı alınmamış yatırım yerinde temelden yapılacak inşaat ve makine ekipman alımını kapsayan tesisi,
- aa) Yüklenici: Hibe sözleşmesi akdedilen yatırım projesi kapsamında yatırımcılar tarafından satın alınacak makine, ekipman ve malzeme ile inşaat işlerini sağlayan bağımsız gerçek ve tüzel kişileri,
- ifade eder.

## İKİNCİ BÖLÜM

### Kırsal Kalkınma Yatırımlarının Desteklenmesi Programı Uygulama Birimleri

#### Genel Müdürlük

**MADDE 5 – (1)** Bu Tebliğ kapsamındaki çalışmaları Bakanlık adına Genel Müdürlük yürütür. Genel Müdürlük;

- a) Programın tanıtımını ve yatırımcıların bilgilendirilmesini sağlar. Program kapsamında yapılacak çalışmaların kontrolüne, idari, mali, mühendislik ve çevresel uygulamalarla uyumlu bir şekilde yürütülmesine destek verir.
- b) Program ile ilgili olarak, yıllık yatırım programı ve bütçe teklifi hazırlıkları, bu tekliflerin ilgili Bakanlık birimlerine iletilmesi ve bu tekliflerin kabulü için gerekli çalışmaları yapar.
- c) Programın izleme ve değerlendirmesini yapar veya yaptırır.

#### İl müdürlüğü

**MADDE 6 – (1)** İl müdürlüğü, program kapsamındaki çalışmaların Bakanlık adına 46 ncı maddede belirtilen sorumlulukların idari, mali, hukuki, mühendislik ve çevresel uygulamalarla uyumlu bir şekilde yürütülmesini ve program kapsamında yapılacak tüm çalışmaların il bazında uygulanmasını, izlenmesini, sekretaryasını ve koordinasyonunu sağlar.

#### İl proje değerlendirme komisyonu ve il proje yürütme birimi

**MADDE 7 – (1)** İl Proje Değerlendirme Komisyonu;

- a) Program kapsamında alınan hibe başvurularının idari uygunluğunu, başvuru sahiplerinin ve projelerin uygunluğunu kontrol eder, başvuruları ön değerlendirme ve genel değerlendirme kriterleri açısından inceler, tüm proje başvurularının nihai puanlarını tespit eder, değerlendirme raporlarını ve sonuç tablolarını hazırlar, program teklif listelerini belirler.
- b) Başvuruların, bu Tebliğe, uygulama ve değerlendirme rehberine uygun olarak il düzeyinde değerlendirilmesinden sorumludur. Komisyon en az beş kişiden oluşturulur.

(2) İl proje yürütme birimi;

a) İl düzeyinde programın tanıtımı, projelerin uygulanması ve tamamlanan projelerin beş yıl süreyle izlenmesi ile ilgili olarak yapılacak iş ve işlemleri il müdürlüğü adına yürütür. Bu birim; ilgili şube müdürü ve elemanları ile gerektiğinde il müdürlüğü ve diğer kamu kurumu elemanlarının valilik oluruyla görevlendirilmesi ile en az üç kişiden oluşur.

b) İl düzeyinde proje hazırlanması aşamasında potansiyel başvuru sahiplerini program hakkında ve proje başvurularının hazırlanması konusunda bilgilendirir.

c) İl proje yürütme biriminde görevli elemanlar il proje değerlendirme komisyonunda görevlendirilemez. İl proje değerlendirme komisyonunda görevlendirilen üyeler hiçbir şekilde il proje yürütme birimi elemanlarından oluşturulamaz.

ç) Hibe sözleşmesi imzalanmadan önce; başvuru aşamasında elektronik ortama girişi yapılan bilgi ve belgelerle sunulan hibe sözleşmesi ve eklerinin uyumunu ve mevzuata uygunluğunu inceler. İnceleme sonucunu bir rapora bağlar ve hibe sözleşmesi imzalamaya yetkili il müdürüne sunar.

d) Projelerin uygulamasını bu Tebliğ, yürürlükteki ilgili mevzuat ve bu amaçla Genel Müdürlük tarafından hazırlanan uygulama rehberi, satın alma kitabı, genelgeler ve uygulama talimatları hükümleri doğrultusunda kontrol eder, izler ve değerlendirir.

## ÜÇÜNCÜ BÖLÜM

### Kırsal Kalkınma Yatırımlarının Desteklenmesi Programı

#### Tarıma Dayalı Ekonomik Yatırım Konuları Yatırım Yeri ve Yatırım Süresi

##### Yatırım konuları

**MADDE 8 – (1)** Ekonomik yatırım konularında;

a) Tarımsal ürünlerin işlenmesi, depolanması ve paketlenmesine yönelik yeni tesislerin yapımı,

b) Tarımsal ürünlerin işlenmesi, depolanması ve paketlenmesine yönelik mevcut faal olan veya olmayan tesislerin kapasite artırımı ve/veya teknoloji yenilenmesi,

c) Tarımsal ürünlerin işlenmesi, depolanması ve paketlenmesine yönelik kısmen yapılmış yatırımların tamamlanması,

ç) Yenilenebilir enerji kaynakları kullanan yeni seraların yapımı,

d) Bu Tebliğ kapsamında bulunan konularla ilgili tarımsal faaliyetlere yönelik yapılmış tesisler ile bu Tebliğ kapsamında yapılacak tesislerde, ayrıca üç dekardan küçük olmaması şartıyla örtü altı kayıt sistemine kayıtlı mevcut modern seralarda kullanılmak üzere; yenilenebilir enerji kaynaklarından jeotermal ve biyogazdan ısı ve/veya elektrik üreten tesisler ile güneş ve rüzgar enerjisinden elektrik üreten tesislerin yapımı,

e) Tarımsal üretime yönelik sabit yatırımlar,

f) Hayvansal ve bitkisel orjinli gübre işlenmesi, paketlenmesi ve depolanması, hibe desteği kapsamında değerlendirilir.

(2) Kırsal ekonomik altyapı yatırım konularında;

a) Kırsal turizm yatırımları,

b) Çiftlik faaliyetlerinin geliştirilmesine yönelik altyapı sistemleri,

c) El sanatları ve katma değerli ürünler,

ç) Bilişim sistemleri ve eğitimi,

hibe desteği kapsamında değerlendirilir.

(3) Tarımsal ürünlerin işlenmesi kapsamında, başka bir yatırım tesisinde ilk işleme yapılan mamul ürünün ikincil işlenmesine ve paketlenmesine yönelik yatırım teklifleri hibe desteği kapsamında değerlendirilmez. Sert kabuklu meyveler bu madde kapsamında değildir.

(4) Un ve karma yem konularında yeni yatırım tesisi başvuruları kabul edilmez. Kütlü pamuk konusunda kapasite artırımı ve/veya teknoloji yenileme dışındaki başvurular kabul edilmez. Çay konusunda sadece yaş çay üretiminin yapıldığı illerdeki başvurular kabul edilir.

(5) Tarımsal ürünlerin depolanmasına yönelik yeni tesis başvurularında sadece çelik silo ve soğuk hava deposu hibe desteği kapsamında değerlendirilir.

(6) Yatırımcılar bu Tebliğ kapsamında tüm yatırım konularında ülke genelinde sadece bir adet proje başvurusunda bulunabilir.

(7) Kırsal ekonomik altyapı yatırımlarından kırsal turizm için yeni tesis, diğer yatırımlar için kapasite artırımı ve/veya teknoloji yenileme konusunda başvuru yapılabilir. Ayrıca, kırsal turizm ve el sanatları ve katma değerli ürünler konularına sadece kırsal alanda başvuru yapılabilir.

(8) Kırsal ekonomik altyapı yatırımlarından çiftlik faaliyetlerinin geliştirilmesine yönelik altyapı sistemleri hariç, bütün başvurularda başvuruya esas yatırım konusunun hibe desteği kapsamında değerlendirilebilmesi ve hibe desteğinden yararlanabilmesi için, alınmış veya alınacak olan yapı ruhsatı ve yapı kullanım izin belgelerinin mutlaka başvuru konusu ile uyumlu olması gerekir.

(9) Bütün başvurulara yatırım yerinin; başvuru sahibi adına olması veya Hazine, belediye, il özel idaresi, ticaret odası, sanayi odası, ziraat odası, ticaret borsası, Vakıflar Genel Müdürlüğü, organize sanayi bölgesi, tarıma dayalı ihtisas organize sanayi bölgesi ve küçük ihtisas sanayi sitesinden başvuru sahibi adına bu Tebliğin yayımı tarihinden itibaren en az yedi yıl tahsis/irtifak tesis edilmiş olması veya Hazine, belediye, il özel idaresi, ticaret odası, sanayi odası, ziraat odası, ticaret borsası, Vakıflar Genel Müdürlüğü ile bunlar dışında kalan tüzel ve gerçek kişilerden bu Tebliğin yayımı tarihinden itibaren en az yedi yıl kiralanmış olması gerekir. Tarımsal amaçlı kooperatiflerce balıkçı barınaklarına yapılacak olan bütün yatırım konularına ait başvurularda yedi yıl kira süresi şartı aranmaz.

(10) Yatırım, mülkiyeti veya kullanım hakkı başvuru sahibine ait olmak üzere bitişik birden fazla parselde yer alabilir. Mevcut seralarda kullanılmak üzere yenilenebilir enerji üretim tesisi konulu başvurularda güneş enerjisi kullanılması halinde teknik gerekçelerinin açıklanması ve ilgili mevzuata aykırı olmaması durumunda paneller komşu parsellerde yer alabilir.

### **Uygulama illerinin yatırım konuları**

**MADDE 9 – (1)** Program çerçevesinde Afyonkarahisar, Ağrı, Amasya, Ankara, Aydın, Balıkesir, Burdur, Bursa, Çanakkale, Çankırı, Çorum, Denizli, Diyarbakır, Elazığ, Erzincan, Erzurum, Giresun, Hatay, Isparta, Mersin, Kars, Kastamonu, Konya, Kütahya, Malatya, Manisa, Kahramanmaraş, Mardin, Muş, Nevşehir, Ordu, Samsun, Sivas, Tokat, Trabzon, Şanlıurfa, Uşak, Van, Yozgat, Aksaray, Karaman, Ardahan illerinde;

a) Yaş meyve sebze tasnif, paketleme ve depolama yatırımları hariç bitkisel ürünlerin işlenmesi, paketlenmesi ve depolanması,

b) Hayvansal ürünlerin işlenmesi, paketlenmesi ve depolanması konusunda sadece ham derinin işlenmesi,

c) Soğuk hava deposu,

ç) Çelik silo,

d) Hayvansal ve bitkisel orjinli gübre işlenmesi, paketlenmesi ve depolanması,

e) Yenilenebilir enerji kullanan yeni sera,

f) Kırsal ekonomik alt yapı yatırım konularından; çiftlik faaliyetlerinin geliştirilmesine yönelik altyapı sistemleri, bilişim sistemleri ve eğitimi yatırımları,

(2) Adana, Adıyaman, Antalya, Artvin, Bilecik, Bingöl, Bitlis, Bolu, Edirne, Eskişehir, Gaziantep, Gümüşhane, Hakkari, İstanbul, İzmir, Kayseri, Kırklareli, Kırşehir, Kocaeli, Muğla, Niğde, Rize, Sakarya, Siirt, Sinop, Tekirdağ, Tunceli, Zonguldak, Bayburt, Kırıkkale, Batman, Şırnak, Bartın, Iğdır, Yalova, Karabük, Kilis, Osmaniye ve Düzce illerinde ise;

a) Bitkisel ürünlerin işlenmesi, paketlenmesi ve depolanması,

b) Hayvansal ürünlerin işlenmesi, paketlenmesi ve depolanması,

c) Su ürünlerinin işlenmesi, paketlenmesi ve depolanması,

ç) Soğuk hava deposu,

d) Çelik silo,

e) Hayvansal ve bitkisel orjinli gübre işlenmesi, paketlenmesi ve depolanması,

f) Yenilenebilir enerji kullanan yeni sera,

g) Yenilenebilir enerji üretim tesisleri,

ğ) Tarımsal üretime yönelik sabit yatırımlar,

h) Kırsal ekonomik alt yapı yatırım konularından; kırsal turizm, çiftlik faaliyetlerinin geliştirilmesine yönelik altyapı sistemleri, el sanatları ve katma değerli ürünler, bilişim sistemleri ve eğitimi yatırımları,

hibe desteği kapsamında değerlendirilir.

### **Yatırım süresi**

**MADDE 10 – (1)** Yatırım projelerinin tamamlanma son tarihi 1/12/2017'dir. Bu tarih itibarıyla tamamlanamayan projeler, yatırımcıların talebi ve il müdürlüğünün uygun görmesi halinde kendi kaynakları ile doksan günü aşmamak üzere verilecek süre içinde tamamlanır.

**DÖRDÜNCÜ BÖLÜM****Başvuru Sahiplerinde Aranılacak Özellikler****Ekonomik yatırımlar için başvuru sahiplerinde aranacak özellikler**

**MADDE 11** – (1) 8 inci maddede belirtilen yatırım konularını gerçekleştirmek üzere hazırlanacak proje başvuruları gerçek ve tüzel kişiler tarafından yapılır.

(2) Kırsal ekonomik alt yapı konularından kırsal turizm ve el sanatları ve katma değerli ürünler hariç başvuru sahibi gerçek ve tüzel kişilerin, Bakanlık tarafından oluşturulan çiftçi kayıt sistemine veya Bakanlık tarafından oluşturulmuş diğer kayıt sistemlerine son başvuru tarihinden önce kayıtlı olması gerekir.

(3) Tüm yatırımlara yönelik proje konularına başvurabilecek tüzel kişilerin idari ve mali açıdan kamudan bağımsız olması gerekir.

(4) Tüm yatırımlar için son başvuru tarihinden önce kurulan;

a) Kollektif şirket, limited şirket ve anonim şirket şeklinde kurulmuş olan şirketler ve bunların aralarında oluşturdukları ortaklıklar,

b) Tarımsal amaçlı kooperatifler, üretici birlikleri ile bunların üst birlikleri, ekonomik yatırım konularına tüzel kişilik olarak başvurabilirler.

(5) Dördüncü fıkranın (a) ve (b) bentlerinde belirtilen kuruluşlar, kuruluş tüzüklerinde/ ana sözleşmelerinde belirtilen faaliyet alanları ile ilgili yatırım konularına başvurabilir.

(6) Dördüncü fıkranın (a) ve (b) bentlerinde belirtilen kuruluşların proje başvurusu, hibe sözleşmesi imzalanması ve uygulamaların gerçekleştirilmesi konularında yetkili kurullarından son başvuru tarihinden önce yetki almış olması ve bu yetki belgesini proje başvurusunda ibraz etmiş olmaları gerekir.

**Uygun olmayan başvuru sahipleri**

**MADDE 12** – (1) 11 inci maddede açıklanan gerçek ve tüzel kişilikler haricindekiler hibe başvurusunda bulunamazlar.

(2) Önceki tebliğler kapsamında hibe sözleşmesi imzalayan yatırımcılardan yatırımını henüz nihai rapora bağlayamayanlar, hibe başvurusunda bulunamazlar.

**BEŞİNCİ BÖLÜM****Hibeye Esas Proje Toplam Tutarları ve Destekleme Oranı****Ekonomik yatırım konularında yatırım tutarı ve destekleme oranı**

**MADDE 13** – (1) Ekonomik yatırım konularında hibeye esas proje tutarı;

a) Bitkisel ürün işlenmesi, paketlenmesi ve depolanmasına yönelik yatırımlardan yaşı meyve sebze tasnif, paketlenme ve depolama yatırımları için 2.000.000 Türk Lirası, tohum işleme, paketlenme ve depolama yatırımları için 2.000.000 Türk Lirası, bunun dışında kalan yatırımlar için 1.500.000 Türk Lirası,

b) Hayvansal ürün işlenmesi, paketlenmesi ve depolanmasına yönelik yatırımlar için 2.000.000 Türk Lirası,

c) Su ürünleri işlenmesi, paketlenmesi ve depolanmasına yönelik yatırımlar için 2.000.000 Türk Lirası,

ç) Hayvansal ve bitkisel orjinli gübre işlenmesi, paketlenmesi ve depolanmasına yönelik yatırımlar için 2.000.000 Türk Lirası,

d) Yenilenebilir enerji kaynakları kullanan yeni seraların yapımına yönelik yatırımlar için 2.000.000 Türk Lirası,

e) Soğuk hava deposu yapımına yönelik yeni yatırımlar için 1.500.000 Türk Lirası,

f) Çelik silo yapımına yönelik yeni yatırımlar için 1.500.000 Türk Lirası,

g) Bu Tebliğ kapsamında bulunan konularla ilgili tarımsal faaliyetlere yönelik yapılmış tesislerde kullanılmak üzere yenilenebilir enerji kaynaklarından jeotermal ve biyogazdan ısı ve/veya elektrik üreten tesisler ile güneş ve rüzgâr enerjisinden elektrik üreten tesislerin yapımına yönelik yatırımlar için 2.000.000 Türk Lirası,

ğ) Tarımsal üretime yönelik sabit yatırımlardan mantar yetiştiriciliğine yönelik sabit yatırımlar için 1.000.000 Türk Lirası, büyükbaş hayvan yetiştiriciliğine yönelik sabit yatırımlar için 1.500.000 Türk Lirası, küçükbaş ve su ürünleri yetiştiriciliğine yönelik sabit yatırımlar için 1.000.000 Türk Lirası,

üst limitini geçemez.

(2) Kırsal ekonomide alt yapı yatırım konularında hibeye esas proje tutarı;

a) Kırsal turizmle yönelik yeni tesis yatırımları için 1.500.000 Türk Lirası,

b) Çiftlik faaliyetlerinin geliştirilmesine yönelik altyapı sistemlerine yönelik yatırımlar için 500.000 Türk Lirası,

c) El sanatları ve katma değerli ürünlere yönelik yatırımlar için 500.000 Türk Lirası,

ç) Bilişim sistemleri ve eğitimine yönelik yatırımlar için 500.000 Türk Lirası, üst limitini geçemez.

(3) Hibeye esas proje tutarı alt limiti en az 30.000 Türk Lirası'dır. Bu limitin altındaki başvurular kabul edilmez.

(4) Hibeye esas proje tutarının %50'sine hibe yoluyla destek verilir. Diğer %50'si orandaki tutarı başvuru sahipleri temin etmekle yükümlüdür.

(5) Proje bütçesi KDV (Katma Değer Vergisi) hariç hazırlanır.

(6) Proje toplam tutarının; bu maddede belirlenen hibeye esas proje tutarını aşması durumunda, artan kısma ait işlerin proje sahiplerince aynı katkı olarak finanse edilmesi ve yatırım süresi içerisinde tamamlanması gerekir. Bu durumun hibe başvurusu ile beraber taahhüt edilmesi şarttır.

(7) Küçük ve orta ölçekli ekonomik faaliyetlere yönelik yatırım tesislerinin desteklenmesi amaçlandığından, başvuruda belirtilen proje toplam tutarı ile yatırım konusunun tam olarak gerçekleşmesi sağlanır.

## ALTINCI BÖLÜM

### Proje Giderleri

#### Hibe desteği kapsamındaki proje gider esasları

**MADDE 14 –** (1) Bu Tebliğ kapsamında hibe desteği verilecek proje giderlerinin;

a) Yatırımcı ile akdedilen hibe sözleşmesinden sonra gerçekleştirilmesi,

b) Hibe sözleşmesi ekinde sunulan tatbikat projesinde belirtilmiş olması ve hibe desteği verilecek proje giderleri kapsamında yer alması,

c) Hibe sözleşmesi ekinde sunulan proje bütçesi tablosundaki hibeye esas proje giderlerinin, tüm başvurularda 13 üncü maddede belirtilen limitlerin içerisinde kalması,

ç) Hibe sözleşmesi ekinde sunulan iş planında öngörülen yatırım süresi içerisinde gerçekleşmesi, hibe desteği kapsamındaki giderlerin Bakanlık tarafından yayımlanan satın alma kitabında belirtilen kurallara uygun olarak gerçekleştirilmesi ve belgelere dayandırılması, gerekir.

#### Gider kalemleri

**MADDE 15 –** (1) Bu Tebliğde belirtilen esaslar çerçevesinde; öngörülen yatırım projesinin ayrılmaz bir parçası ve projenin faaliyete geçmesi için kaçınılmaz olan bu maddede belirtilen giderler, ilgili bölümlerde belirtilen istisnalar geçerli olmak kaydıyla hibe desteği kapsamında değerlendirilir.

(2) Yatırım uygulamalarına ait;

a) İnşaat işleri alım giderlerine,

b) Makine, ekipman ve malzeme alım giderlerine, hibe desteği verilir.

(3) Yatırımcılar tarafından, proje kapsamında satın alınacak ve hibe desteği verilecek tüm makine, ekipman, malzeme ve inşaat işleri ihale sonucunda belirlenen yüklenicilerle yapılacak sözleşmeler kapsamında sağlanır.



(4) Yatırımcılar ve ortakları tarafından sürekli çalıştırılan, düzenli, dönüşümlü, yarı zamanlı ve geçici olarak işe alınmış kişiler, kamu çalışanları, kamu kurumları ile kamu tüzel kişiliğini haiz kuruluşlar yüklenici olamaz.

(5) Hibeye esas proje tutarını oluşturan, hibe desteği verilecek proje giderleri mutlaka teknik projeye ve piyasa etütlerine dayandırılır ve proje başvurularında ayrıntılı olarak belirtilir.

(6) Hibe sözleşmesine bağlanan hibeye esas proje tutarı, uygulama sürecinde artırılmaz. Ancak sözleşmeye bağlanan tutarı aşmamak kaydıyla gider kalemleri arasında ilgili maddelerde belirtilen kısıt ve limitlere aykırı olmamak üzere aktarımlar yapılabilir.

(7) Yatırımcı, hibeye esas proje giderlerinden inşaat ve makine ekipmanı ayrı ayrı ihale edebileceği gibi bu giderlerin tamamını tek bir ihale şeklinde de gerçekleştirebilir.

### **İnşaat işleri alım giderleri**

**MADDE 16 –** (1) Program kapsamında hibe desteği verilecek inşaat işleri alım giderleri, projenin faaliyete geçmesi için kaçınılmaz olan inşaat işlerini kapsar.

(2) Yeni yatırım başvurularında hibeye esas proje gideri sadece inşaat faaliyetinden ibaret olamaz. Ancak çelik silo, soğuk hava deposu ve yenilenebilir enerji kaynakları kullanan sera yatırımları sadece inşaat faaliyetinden ibaret olabilir.

(3) İnşaatın yapılma yöntemi ile kullanılacak teknolojiyi açıklayan, inşaat işleriyle doğrudan ilgili malzeme, işçilik, makine, ekipman kullanım veya iş makinesi giderlerini kapsayan ve gider türü, ölçü birimi, miktar, birim fiyat ve tutar ayrıntılarını da ihtiva eden taslak yapım şartnameleri ve uygulama aşamalarını süreleriyle birlikte gösterir bir iş programı da proje başvuruları ekinde sunulur.

(4) İnşaat işleriyle ilgili mimari, statik, elektrik, sıhhi tesisat ve çevre düzenlemesine ait uygulama projelerinin ve bu projelere ait metraj ile keşif özetlerinin imzalı suretleri incelenmek üzere hibe sözleşmesi ekinde sunulmuş olması gerekir. İnşaat işleriyle ilgili mimari, statik, elektrik, sıhhi tesisat ve çevre düzenlemesine ait uygulama projelerini hazırlayan kişinin ilgili meslek odasına kayıtlı olması şarttır.

(5) İdari kısımlarla ilgili harcamalar, hibeye esas inşaat giderinin %15'ini, çevre düzenlemelerinde de hibeye esas inşaat giderinin %15'ini aşamaz.

(6) İdareye ait personel odaları, yatakhane, yemekhane, bakıcı evi, teşhir ve satış reyonu, bekçi kulübesi idari kısım olarak değerlendirilir, bahçe duvarı, çit, tesis bahçesinin düzenlenmesi gibi bölüm ve bunlara ait giderler çevre düzenlenmesi olarak değerlendirilir ve bu maddenin beşinci fıkrası gereği işlem görür.

(7) Mesken ve benzeri yapıları kapsayan proje başvuruları hibe desteği kapsamında değerlendirilmez.

(8) İnşaat işleri ile ilgili ulusal mevzuat gereğince alınması gerekli izin, ruhsat, denetim işleri ve uygulamalarda yapılması zorunlu olan tüm işlemlerin yerine getirilmesinden yatırımcılar sorumludur.

(9) Çelik silo, sera ve soğuk hava deposu yatırımları hariç yeni tesis ve tamamlama yatırımlarında inşaat gideri, hibeye esas proje tutarının %80'inden fazla olamaz. Kapasite artırımı ve/veya teknoloji yenilemeye yönelik yatırımlarda ise inşaat gideri hibeye esas proje tutarının %20'sinden fazla olamaz.

(10) Yenilenebilir enerji olarak jeotermal kaynağın kullanılacağı yatırımlarda kuyu maliyetinin hibe desteğinden yararlanabilmesi için elde edilen enerjinin mevcut veya bu Tebliğ kapsamında kurulacak tesiste kullanılması şarttır. Sadece jeotermal kuyu için hibe desteği verilmaz.

(11) Yenilenebilir enerji olarak jeotermal, biyogaz, güneş ve rüzgar enerjisi kullanacak bütün yatırım konularında yenilenebilir enerji üretimi mevcut veya bu Tebliğ kapsamında kurulacak tesisin kurulu güç üzerinden hesaplanan yıllık enerji ihtiyacının en az %51'ini en fazla

%110'unu karşılayacak şekilde projelendirilmesi halinde hibe desteğinden faydalandırılır. Elde edilen enerji, mevcut veya bu Tebliğ kapsamında kurulacak tesisteki enerji ihtiyacının %110'unu aşması durumunda elde edilen toplam enerji ile tesiste ihtiyaç duyulan enerji oranlanarak hibe ödemesi yapılır. Bu oranların dışında kalan kısımlar aynı katkı olarak karşılanır.

(12) Yenilenebilir enerji olarak biyogaz, güneş ve rüzgâr enerjisi kullanarak elektrik üretecek bütün yatırım konularında enerjinin ulusal şebekeye bağlanması şarttır. Bu maddenin on birinci fıkrasında belirtilen kriterlerin karşılanması şartı ile hibe ödemeleri bağlantı sözleşmesinde belirtilen kurulu güç üzerinden yapılır. Bağlantı sözleşmesinde belirtilen gücün, bağlantı izni ve ruhsatı veren kurumdan kaynaklanan sebeplerle projesinde öngörülen kurulu gücün %51'in altına düşmesi ve bu durumun da resmî belgelerle tespit edilmesinde halinde, yenilenebilir enerji üretim tesisi başvurularında hibe sözleşmesi tasfiye edilecek teminat yatırımcıya iade edilir. Yenilenebilir enerji üretimi, başvuruya esas yatırım projesinin bir ünitesi ise bu durumda projede enerji ünitesine ait giderler hibeye esas proje tutarından düşürülerek yatırımın geri kalan kısmı hibe desteği kapsamında değerlendirilir.

### **Makine, ekipman ve malzeme alım giderleri**

**MADDE 17 –** (1) Program çerçevesinde yapılacak yeni makine, ekipman ve malzeme alımları, üretimi de içeren bir proje bütününe parçası olduğu takdirde finanse edilir.

(2) Yeni yatırım başvurularında hibeye esas proje gideri sadece makine ve ekipman alım giderinden ibaret olamaz.

(3) Tamamlama ile kapasite artırımı ve/veya teknoloji yenilenmesine yönelik proje tekniklerinde hibeye esas proje tutarının tamamı makine ve ekipman alım giderinden ibaret olabilir.

(4) Makine ve ekipman alımlarında, alım bedeli ile proje sahasına teslim giderleri, montaj giderleri tek bir alım faturası şeklinde düzenlenmesi durumunda hibe desteği verilir. Aynı faturalandırılması durumunda sadece mal alım bedeline hibe desteği verilir.

(5) Makine ve ekipman ile ilgili taslak teknik şartname proje başvuruları ekinde sunulur ve projede kullanım amacı belirtilir.

(6) Makine, ekipman ve malzeme alım giderleri kapsamında, demirbaş eşya, mobilya, mefruşat alımı gibi giderler ve tesis tamamlandıktan sonra tesisin işletilmesine yönelik hammadde veya malzeme giderlerine hibe desteği verilmez. Ancak kırsal ekonomik altyapı yatırımlarından kırsal turizm konusunda yapılan başvurularda demirbaş eşya, mobilya, mefruşat alım giderleri hibe kapsamında değerlendirilir.

(7) Trafo satın alımları hibe desteği kapsamında değildir.

(8) Yenilenebilir enerji kaynaklarından enerji üreten tesisler hariç enerji nakil hattı satın alımları hibe desteği kapsamında değildir.

(9) Yeni tesis ve tamamlama konusu dışında jeneratör satın alımları hibe desteği kapsamında değildir.

(10) Bilişim sistemleri ve eğitimi ile ilgili satın alımlar; makine, ekipman ve malzeme alım giderleri kapsamında değerlendirilir.

(11) Ekonomik yatırım konularında makine, ekipman ve malzeme alım giderlerine ait teknik şartnameyi, metraj ve keşfi, makine yerleşim planını ve bina büyüklüğü ile alınan makinelerin uyumlu olduğuna dair raporu hazırlayan ve tasdik eden kişilerin ilgili meslek odasına kayıtlı olması şarttır.

### **Proje kaynaklarından karşılanamayacak giderler**

**MADDE 18 –** (1) 16 ve 17 nci maddelerde açıklanan proje giderlerine uygun olmayan ve hibe desteği kapsamı dışında kalan giderler şunlardır:

a) Her türlü borçlanma giderleri.

b) Faizler.

c) Başka bir kaynaktan finanse edilen harcama ve giderler.

- ç) Kira giderleri.
- d) Kur farkı giderleri.
- e) Arazi, arsa ve bina alım bedelleri.
- f) Bina yakıt, su, elektrik ve apartman aidat giderleri.
- g) Ayrı faturalandırılmış nakliye, montaj giderleri.
- ğ) Bankacılık giderleri.
- h) Denetim giderleri.
- ı) KDV de dâhil iade alınan veya alınacak vergiler.
- i) İkinci el mal alım giderleri.
- j) Proje yönetim ve danışmanlık giderleri.
- k) Makine tamir ve parça alım giderleri.
- l) Laboratuvar sarf malzemeleri.

(2) Program kapsamında; hibe sözleşmesi onaylanmayan projelerle ilgili yapılan hiçbir harcama karşılanmaz, bu giderlerden dolayı herhangi bir sorumluluk ve yükümlülük üstlenilmez.

(3) Bakanlık tarafından yayımlanan satın alma kitabında belirtilen usul ve esaslara uygun olarak gerçekleştirilmeyen, belgelendirilmeyen ve ibraz edilmeyen her türlü satın alma giderleri, hibeye esas gider kapsamında olsa dahi hibe desteğinden karşılanmaz.

#### **Aynı katkılar**

**MADDE 19** – (1) Proje sahiplerinden, ortaklarından veya işbirliği yapılan kişi ve kuruluşlardan herhangi biri tarafından hibe sözleşmesi öncesi edinilmiş arazi, bina, makine ve ekipmanlar, aynı katkı olarak proje yatırım tutarına dâhil edilmez.

(2) Hibe sözleşmesi imzalandıktan sonra, hibeye esas proje giderleri dışında kendi kaynaklarını kullanarak yatırımcılar tarafından bina, malzeme, makine ve ekipman ile işgücüne yönelik olarak yapılacak herhangi bir katkı, yatırım süresi içerisinde tamamlanması koşulu ile aynı katkı olarak değerlendirilir. Ancak iş takvimleri ve uygulamalar sırasında bu katkıların, hibeye esas proje giderlerine yönelik kullanımlar yapılmadan önce veya eşzamanlı olarak yatırımcı tarafından tamamının gerçekleştirilmesi zorunludur. Başvuru sahipleri, bu hususları başvuru formlarında taahhüt ederler.

(3) Aynı katkılar hibeye esas proje giderleri kapsamında öngörülmüş satın alımlardan ayrı bağımsız ihaleler veya gerçekleştirmeler şeklinde yapılır.

(4) Başvuru aşamasında aynı katkı olarak taahhüt edilen işlerin projede öngörülen nitelik ve nicelikte gerçekleştirilmesi şarttır.

(5) Bu kapsamda yapılacak aynı katkılar, yatırımcının yapmakla yükümlü olduğu katkı payının yerine ikame edilemez.

## **YEDİNCİ BÖLÜM**

### **Proje Başvuruları**

#### **Başvuru süresi**

**MADDE 20** – (1) Bu Tebliğde belirtilen usul ve esaslara göre hazırlanan başvuru dosyasının girişi bu Tebliğin yayımı tarihinden itibaren kırk beş gün içerisinde elektronik ağ üzerinden yapılır.

(2) Son başvuru tarihi bitiminde elektronik ağ başvurular için veri girişine kapatılır.

(3) Yapılan başvurular son haliyle işleme alınır.

#### **Başvuracaklara sağlanacak teknik destek**

**MADDE 21** – (1) Başvuracak gerçek ve tüzel kişiler, program konusunda il proje yürütme biriminden ihtiyaç duydukları bilgiyi alabilirler.

(2) İl proje yürütme birimlerince verilecek bilgi, proje hazırlanmasında karşılaşılabilecek sorulara cevap vermekle sınırlı olup projenin kabul edilmesi konusunda bir taahhüt niteliği taşımaz.

(3) İl proje yürütme birimleri, yatırımcılara kesinlikle proje hazırlayamaz.

(4) Bu Tebliğde belirtilen esaslara uygun olarak hazırlanacak, programa ait uygulama rehberi, başvuru formları ve bilgilendirici dokümanlar ile satın alma kitabı “www.tarim.gov.tr” internet sayfasından temin edilebilir.

(5) Bakanlık tarafından düzenlenecek eğitim, çalıştay, bilgilendirme toplantılarıyla ve “www.tarim.gov.tr” internet adresinden ilgililere bilgi aktarılır.

### **Başvurulacak yerler**

**MADDE 22** – (1) Program ile ilgilenen gerçek ve tüzel kişiler başvurularını “www.tarim.gov.tr” internet adresinden yaparlar.

### **Başvuru şekli**

**MADDE 23** – (1) Proje başvuruları;

- 8 inci maddede belirtilen yatırım konularını gerçekleştirmek amacıyla hazırlanır.
- 11 inci maddede belirtilen niteliklere sahip gerçek ve tüzel kişiler tarafından yapılır.
- Bakanlık tarafından yayımlanacak uygulama rehberine uygun olarak hazırlanır.

(2) Bu Tebliğde belirtilen usul ve esaslara göre hazırlanan başvuru dosyasının girişi elektronik ağ üzerinden yapılır.

(3) Başvurunun gerçekleşmesi için başvuru dosyasının elektronik ağ üzerinden girişinin yapılması şarttır.

(4) Başvuru tarihinin bitiminden sonra başvuru dosyasında hiçbir belgede ve/veya dokümanda düzeltme yapılamaz ve 25 inci maddede belirtilen koşullar dışında hiçbir eksik belge ve/veya doküman tamamlanamaz.

## **SEKİZİNCİ BÖLÜM**

### **Proje Başvurularının İl Düzeyinde Değerlendirilmesi**

#### **İl proje değerlendirme komisyonu**

**MADDE 24** – (1) Program kapsamında, başvurusu alınan projelerin incelenmesi ve il değerlendirilmeleri bu bölümde belirtilen kriterlere göre il proje değerlendirme komisyonu tarafından yapılır. Başvuruların, bu Tebliğe, uygulama ve değerlendirme rehberine uygun olarak il düzeyinde değerlendirilmesinden il proje değerlendirme komisyonu sorumludur.

(2) İl proje değerlendirme komisyonunun oluşturulma ve çalışma şekilleri valilik tarafından son başvuru tarihinden önce belirlenir ve taraflara duyurulur. İl proje değerlendirme komisyonu en az beş temsilciden oluşur.

(3) İl proje değerlendirme komisyonuna, değerlendirme sürecinde gerekli tüm teknik ve lojistik desteğin verilmesi, tabloların düzenlenmesi, proje özetlerinin hazırlanması, verilerin muhafazası gibi konularda çalıştırılması amacı ile diğer kamu kurum ve kuruluşlarından personel görevlendirilebilir.

(4) Değerlendirmeye; son başvuru tarihini takiben ilk iş günü içerisinde yapılacak toplantıda belirlenecek kriterlere göre elektronik ağ üzerinden başlanır. Valilik makamının ihtiyaç duyması halinde teknik alt komisyon görevlendirilebilir. Oluşturulan alt komisyon il proje değerlendirme komisyonu ile eş zamanlı olarak ilk 10 gün içinde projelerin incelemesini tamamlar.

(5) Komisyon, bu değerlendirmeleri son başvuru tarihini takiben en geç otuz beş gün içerisinde tamamlar.

#### **Yatırım başvurularının idari uygunluk açısından incelenmesi**

**MADDE 25** – (1) İl proje değerlendirme komisyonu, ilk on gün içerisinde öncelikli olarak proje başvuru dosyalarında istenilen belgeleri Ek-1’de yer alan Başvuruların İdari Uygunluk Kontrol Listesine göre “var/yok/muaf” olarak değerlendirir.

(2) Belge ve dokümanları tam olan başvuru dosyalarının uygunluk yönünden incelenmesine geçilir.

(3) Eksik belge ve/veya dokümanı olan başvurulara ait eksiklikler, il müdürlüğünün ilan panosunda ve il müdürlüğü internet sayfasında yedi gün süre ile ilan edilir. Bu süreyi takiben yedi gün içinde söz konusu başvuru sahipleri, sistem üzerinde eksik evrak tamamlama bölümünden belge ve/veya dokümanlarını sisteme yükleyerek tamamlar. Ancak belgeler son başvuru tarihinden sonraki bir tarihi içeremez. İlk başvuruda yüklenen hiçbir belge ve/veya dokümanda düzeltme veya değiştirme yapılamaz. Belge ve/veya doküman eksikliklerinin ilan edilmesini takiben yedinci günün sonunda sistem evrak eklemeye kapatılır ve bu tarihten sonra evrak kabul edilmez. Eksik veya hatalı evrak tamamlama sistem üzerinden yapılır.

(4) Yüklenen belge ve/veya dokümanlar sonucunda Ek-1’de yer alan Başvuruların İdari Uygunluk Kontrol Listesine göre eksiksiz olduğu tespit edilen başvurular, uygunluk yönünden incelenir.

(5) İdari Uygunluk Kontrol Listesine göre tam ve içeriği uygun olan başvurular ve ekleri, 26 ncı maddede açıklanan, başvuru sahibi ve projenin uygunluğu açısından değerlendirmeye alınır.

(6) Birinci ve üçüncü fıkrada belirtilen süreler 24 üncü maddenin beşinci fıkrasında belirtilen değerlendirme süresine dâhildir.

#### **Başvuru sahiplerinin, ortaklarının ve projelerin uygunluğu açısından incelenmesi**

**MADDE 26** – (1) 11 inci maddede belirtilen kriterlere göre başvuru sahiplerinin, eğer varsa ilişkili kurumların ve projenin uygunluğunun incelenmesi, Ek-2’de yer alan Başvuru Sahibi ve Projenin Uygunluk Değerlendirme Tablosu kriterlerine göre yapılır.

(2) 25 inci madde ile bu madde uyarınca yapılan uygunluk kontrollerinde elektronik ağ üzerinde düzeltme yapılmaz, yaptırılması talep edilmez ve uygunluk kriterlerini sağlamayan proje başvuruları değerlendirme dışında tutulur. Başvuru Sahibi ve Projenin Uygunluk Değerlendirme Tablosu kriterlerine göre uygun görülen başvurular ön değerlendirmeye alınır.

#### **Başvuruların ön değerlendirme kriterleri açısından değerlendirilmesi**

**MADDE 27** – (1) Proje başvurularının yapılacak ön değerlendirmelerinde; başvuru sahibinin niteliği, yatırım yerinin karakteristiği, istihdam sayısı, yatırım konusu, yatırımın yapılacağı ilçede daha önce bu programdan yararlanan tesis sayısı, başvuru sahibinin daha önce hibeden yararlanma durumu ve Bakanlık kayıt sistemine kayıt tarihi gibi kriterleri göz önüne alınır.

(2) Ekonomik yatırımlara ait ön değerlendirme kriterleri Ek-3’te belirtilmiştir. Proje ön değerlendirme kriterlerinden toplam olarak altmış ve üzerinde proje puanı almış olan başvurular genel değerlendirmeye alınır.

#### **Başvuruların genel değerlendirme kriterleri açısından değerlendirilmesi**

**MADDE 28** – (1) Ekonomik yatırımlarda proje ön değerlendirme kriterlerinden toplam olarak altmış ve üzerinde proje puanı almış olan proje başvuruları, değerlendirme rehberi ve Ek-4’te yer alan Genel Değerlendirme Cetveli kriterlerine göre puanlandırılır ve bu puanlamalarda;

a) Projenin uygulandığı dönem boyunca faaliyetlerini sürdürebilmeleri ve gerekirse projenin finansmanını sağlayacak istikrarlı ve yeterli mali kaynaklara sahip olmaları,

b) Teklif edilen projeyi başarıyla tamamlayabilmek için gereken profesyonel yeterliklere sahip olmaları, dikkate alınır.

(2) Ayrıca projenin uygunluğu, teklif çağrısında belirtilen amaçlarla tutarlı olması, kalitesi, katma değeri, sürdürülebilirliği ve maliyet etkinliği gibi unsurlar da gözözetilir.

(3) Genel değerlendirme kriterleri puanlama amacıyla bölümlere ve alt bölümlere ayrılmıştır. Her alt bölüme, aşağıdaki kurallar uyarınca 1 ve 5 arasında bir puan verilir:

- 1 = Çok zayıf,
- 2 = Zayıf,
- 3 = Yeterli,
- 4 = İyi,
- 5 = Çok iyi.

(4) Ek-4'teki Genel Değerlendirme Cetvelinde yer alan "Bölüm 1. Mali Yapısı ve Proje Gerçekleştirebilme Kapasitesi" kriterlerinden asgari yeterli puanın on iki olması gerekir. Toplam on ikiden daha az puan alındığı takdirde teklifin değerlendirilmesine devam edilmez.

(5) Ek-4'teki Genel Değerlendirme Cetvelinde yer alan "Bölüm 2. Uygunluk" kriterlerinden asgari yeterli puanın on sekiz olması gerekir. Toplam on sekizden daha az puan alındığı takdirde teklifin değerlendirilmesine devam edilmez.

(6) Genel değerlendirme kriterlerinden toplam altmış beş ve üzeri puan alan yatırım başvurularının değerlendirilmesine devam edilir.

### **İl proje değerlendirme raporu**

**MADDE 29** – (1) Proje başvurusunda bulunmuş ve değerlendirme neticesinde ön değerlendirme kriterlerinden altmış ve üzeri, genel değerlendirme kriterlerinden de altmış beş ve üzeri puan alan başvurulara ait; ön değerlendirme puanının % 50'si ve genel değerlendirme puanının % 50'si toplanarak elektronik ağ üzerinde nihai puan belirlenir.

(2) Nihai puanı belirlenen başvurular, Ek-5'te yer alan ekonomik yatırımlar ve kırsal ekonomik altyapı yatırımlarına ait Sektörel Bazda Proje Konuları İl Öncelik Sıralamaları dikkate alınarak sektörel bazdaki proje konularına göre gruplandırılır. Başvurular nihai puanlarına göre ekonomik yatırımlar ve kırsal ekonomik altyapı yatırımları ayrı ayrı sıralanarak program teklif listeleri hazırlanır. Genel değerlendirme raporu, değerlendirme sonuç tablosu ve program teklif listelerinin elektronik ağ üzerinden alınan çıktısı, komisyonca imzalanarak Genel Müdürlüğe gönderilir.

(3) Başvuru sahiplerince elektronik ağ üzerinden yapılan başvurular, Bakanlığın uygun gördüğü süre boyunca muhafaza edilir.

### **Hibe başvurusunun reddedilme nedenleri**

**MADDE 30** – (1) İl proje değerlendirme komisyonu tarafından değerlendirme kriterlerine göre yapılan inceleme sonucu alınan proje başvurularının reddedilme kararı, tüm projelerle ilgili Genel Müdürlük onayı tamamlandıktan sonra il müdürlüğü tarafından proje sahiplerine bildirilir.

(2) Başvuruyu reddetme kararının bu maddedeki gerekçelere dayanması zorunludur:

- a) Başvurunun müracaat tarihinden sonra alınması.
- b) Başvuru sahibinin ve ortaklarının bu Tebliğde belirtilen şartlara sahip olmaması.
- c) Başvuruya konu faaliyetin program kapsamında olmaması.
- ç) Sera, çelik silo ve soğuk hava depolarında tamamlama, kapasite artırımı ve/veya teknoloji yenileme için hibe başvurusu yapılması.
- d) Başvurunun uygulama için öngörülen azami süreyi aşması.
- e) Hibeye esas proje tutarının ve talep edilen katkının duyurulmuş olan azami miktarı aşması.
- f) Projenin teknik yapılabilirlik, yatırım faaliyetine uygunluk, maliyetlerin piyasa fiyatlarına uygun olmaması ve/veya yetersiz olması.
- g) Başvuru formu ve ekleri içindeki bütçe rakamlarının birbirleri ile tutarsız olması.
- ğ) Yatırımla ilgili başvuruda sunulan bilgi ve belgelerle yatırım konusu veya yatırım yerinin uyumsuz olması.

h) Başvurunun, ön değerlendirme kriterlerine göre belirlenmiş minimum puanın altında kalması.

i) Başvurunun, ön değerlendirme kriterlerine göre belirlenmiş minimum puanın üzerinde olmasına rağmen genel değerlendirme kriterlerine göre belirlenmiş minimum puanın altında kalması.

j) Bütün yatırım konularında; 22/11/1984 tarihli ve 3083 sayılı Sulama Alanlarında Arazi Düzenlenmesine Dair Tarım Reformu Kanunu kapsamında konulan şerh için ilgili kurumdan yatırım yapılmasında sakınca olmadığına dair belge alınmış yatırım yerleri ile Organize Sanayi Bölgesi, Tarıma Dayalı İhtisas Organize Sanayi Bölgesi ve İhtisas Küçük Sanayi Sitesi tarafından yatırım yerlerine konulan ipotek veya şerhler, organize sanayi bölgelerinin kuruluşunda kullanılan krediler nedeniyle konulan ipotek ve şerhler ile bu Tebliğ kapsamında yapılacak başvurular için yatırım yerinin kiralanmış olması durumunda kira sözleşmeleri nedeniyle yatırım yerlerine konulan şerhler hariç yatırım yerinin ipotekli, şerhli, icraya verilmiş ve mahkemelik olması.

k) Kapasite artırımı ve/veya teknoloji yenileme konularında, mevcut tesisin faaliyeti ile ilişkili olarak bankalarca başvuru sahibi adına daha önce kullanılan kredi nedeniyle konulan ipotek için ilgili bankadan geri ödemelerin düzenli ödendiğine dair belge alınmış olanlar ile program kapsamında daha önce hibe desteğinden yararlanmış olan tesisler için sözleşmeleri gereği konulan şerhler hariç yatırım yerinin ipotekli, şerhli, icraya verilmiş ve mahkemelik olması.

k) Başvurunun elektronik ağ üzerinden yapılmamış olması.

l) Başvurunun bu Tebliğ ve uygulama rehberinde belirtilen usul ve esaslara göre hazırlanmaması.

m) Hibe esas proje tutarının 30.000 Türk Lirasının altında olması.

## DOKUZUNCU BÖLÜM

### Nihai Değerlendirme Kararı ve Hibe Sözleşmesi

#### Nihai değerlendirme kararı

**MADDE 31 – (1)** Nihai değerlendirme, bu maddede belirtilen hususlar dikkate alınarak merkez proje değerlendirme komisyonunca yapılır.

(2) Bu Tebliğin bütçesi Bakanlıkça belirlenir.

a) Komisyonca; kırsal ekonomik alt yapı ile ekonomik yatırımların bütçeleri, Bakanlığın destekleme politikalarına göre belirlenir. Ancak her biri için ayrılan bütçe, toplam bütçenin %25'inden az olmamak üzere düzenlenir. Türkiye İstatistik Kurumu ve Kalkınma Bakanlığının belirlemiş olduğu illerin tarım alanı, kırsal nüfus, tarımsal üretim değeri, işletme sayısı ve Kalkınma Bakanlığınca yayımlanan sosyo-ekonomik gelişmişlik endeksi dikkate alınarak illerin katsayısı hesaplanır. Tarım ve Kırsal Kalkınmayı Destekleme Kurumu IPARD II Programı kapsamındaki illerin dışında kalan illerin katsayısı ayrıca üç ile çarpılmak suretiyle nihai katsayı bulunur. Bu nihai katsayılara göre de illerin yaklaşık bütçesi belirlenir.

b) İlin bütçesinin yeterli olması durumunda program teklif listesinde yer alan tüm başvurular yatırım programına alınır.

c) Ekonomik yatırımlar için bütçe yetersiz ise sektörel bazda ilin birinci öncelikli proje konusunda en yüksek puan alan başvurudan başlanarak o il için belirlenen bütçe kapsamında sırası ile diğer sektörlerin en yüksek puan alan projeleri programa alınır. Tüm sektörlerdeki birinci sırada yer alan projeler programa alındıktan sonra bütçe imkânları dâhilinde aynı yöntem ile diğer projeler de programa alınmaya devam edilir.

ç) Kırsal ekonomik alt yapı yatırımları için bütçe yetersiz ise sektörel bazda ilin birinci öncelikli proje konusunda en yüksek puan alan başvurudan başlanarak o il için belirlenen bütçe kapsamında sırası ile diğer sektörlerin en yüksek puan alan projeleri programa alınır. Tüm sektörlerdeki birinci sırada yer alan projeler programa alındıktan sonra bütçe imkânları dâhilinde aynı yöntem ile diğer projeler de programa alınmaya devam edilir.

d) İl düzeyinde ekonomik yatırım ile kırsal ekonomik alt yapı yatırım konularından herhangi biri için ayrılan bütçenin artması durumunda yatırım konuları arasında bütçe aktarımı yapılır.

e) İllerin varsa artan bütçeleri toplanır ve bütçesi yetersiz olan illere katsayısı oranında dağıtılır. Bu işleme programa ayrılan bütçe bitinceye kadar devam edilerek illerin yatırım programı oluşturulur ve nihai değerlendirme kararı düzenlenir.

(3) Nihai değerlendirme kararı Genel Müdürlüğün onayı ile kesinleşir.

(4) Bakanlığın bir başvuru reddetme ya da hibe vermeme kararı kesindir.

#### **Değerlendirme sonuçlarının açıklanması**

**MADDE 32 –** (1) Kesinleşen değerlendirme sonuçları Genel Müdürlükçe il müdürlüklerine yazılı olarak bildirilir. Ayrıca hibe desteğine hak kazanan başvuru sahiplerine ait proje numaraları “www.tarim.gov.tr” internet sitesinde yayımlanarak ilan edilir.

(2) İl müdürlükleri kendilerine iletilen sonuçları, başvuru sahiplerine on gün içerisinde tebliğ eder.

#### **Tatbikat projeleri ve kesin bütçelerin hazırlanması**

**MADDE 33 –** (1) Başvuru aşamasında, tatbikat projelerini hazırlamamış olan proje sahipleri hibe sözleşmesi imzalamadan önce mutlaka başvuru konusu ve amacına uygun tatbikat projelerini ve kesin bütçelerini hazırlamak, ilgili yasalar gereğince alınması gerekli izin, ruhsat ve onay işlemlerini tamamlamak zorundadırlar.

(2) Başvuru son tarihi ve nihai değerlendirme kararının bildiri arasında geçen sürede oluşacak girdi fiyatlarındaki değişimlerden dolayı ve/veya tatbikat projelerinin hazırlanması aşamasında proje sahipleri hibe sözleşmesi öncesi bütçe revizyonu talebinde bulunabilirler.

a) Bütçe değişiklik talepleri kesinlikle hibeye esas proje tutarında bir artırıma neden olamaz. Ancak hibeye esas proje tutarında artırım yapmamak şartıyla toplamı oluşturan gider kalemleri arasındaki değişiklikleri içerebilir.

b) Hibeye esas proje tutarının üzerinde bütçe artırım talepleri ancak proje başvuru sahibinin bu miktar işi aynı olarak hibe desteği dışında %100 kendisinin gerçekleştirilmesi koşuluyla kabul edilebilir.

(3) Hibe sözleşmesi öncesi yatırım yeri değişikliği de dahil başvuruya esas projede yapılacak değişikliklerin onaylanması il müdürlüğünün yetkisindedir.

(4) Yapılacak değişiklikler projenin konusunda, amacında ve niteliğinde bir değişikliğe neden olamayacağı gibi değerlendirme kriterleri yönünden de herhangi bir puan azalmasına neden olamaz.

#### **Hibe sözleşmesi**

**MADDE 34 –** (1) Hibe sözleşmesi, il müdürü ile hibe başvuru sahibi arasında akdedilir.

(2) Hibe sözleşmesi içerik ve formatı Bakanlık tarafından yayımlanan uygulama rehberinde tüm taraflara önceden duyurulur.

(3) Başvuru sahipleri, hibe sözleşmesi aşamasında elektronik ağ üzerinden girişleri yapılan bilgi ve belgeler ile 33 üncü madde gereğince yapılan değişiklikler ve hibe sözleşmesi ekinde bulunması gereken diğer belgeleri de kapsayacak dosya sunarlar. Sunulan bilgi ve belgelerin imzalı/parafı olması gerekir.

(4) Başvuru sahiplerinin hibe kaynaklarından yararlanabilmesi için hibe sözleşmesi eki dokümanları tamamlayarak hibe sözleşmesini imzalaması önkoşuldur.

(5) Kendilerine yapılan bildiri takip eden yirmi gün içerisinde il müdürlükleri ile hibe sözleşmesi imzalamayan başvuru sahiplerinin proje başvuruları ve bunlara ilişkin değerlendirme sonuçları iptal edilir.

(6) Başvuru sahibi tarafından teslim edilen hibe sözleşmesi ekleri il müdürlüklerince uygun bulunursa karşılıklı müzakere edilerek hibe sözleşmesi imzalanır.



(7) Programa alınan projelerde 30 uncu maddede yer alan hibe başvurusunun reddedilmesi nedenlerinden herhangi birisinin hibe sözleşmesinin imzalanmasından önce tespit edilmesi halinde söz konusu başvuru sahipleri ile hibe sözleşmesi imzalanmaz.

#### **Hibe sözleşmelerinde teminat alınması**

**MADDE 35** – (1) Ekonomik yatırımlarda proje sahibi, hibeye esas proje tutarının %10'u tutarında süresiz limit dâhilinde banka teminat mektubunu hibe sözleşmesi ile birlikte il müdürlüğüne verir veya hibe sözleşmesinde belirtilen hibeye esas proje tutarının %5'ini il müdürlüğü adına açılacak bir hesaba yatırır. İl müdürlüğü tarafından teminat mektuplarının teyidi alındıktan sonra, defterdarlık muhasebe müdürlüğüne muhafazası için teslim edilir.

(2) Teminat mektuplarının toplam tutarı, hibeye esas proje tutarının %10'undan az olmamak kaydı ile birden fazla bankadan teminat mektubu alınabilir.

(3) Nihai raporun onaylanması ve son ödemenin gerçekleşmesini takiben yatırımcının, SGK prim borcu ile vadesi geçmiş vergi borcu olmadığına dair ilgili kurumlardan aldığı belgeler ile birlikte il müdürlüğüne müracaatı halinde teminat mektubu veya hesaba yatırılan tutar kendisine iade edilir.

(4) Hibe sözleşmesinin, sözleşmede yer alan nedenlerle fesih edilmesi halinde, yatırımcıya herhangi bir hibe ödemesi yapıp yapılmadığına bakılmaksızın teminat mektubu veya hesapta bulunan miktar Hazine adına irat kaydedilir.

#### **Hibe sözleşmesi akdi**

**MADDE 36** – (1) Hibe sözleşmesi, il müdürlüğü ve başvuru sahibi arasında iki adet olarak akdedilir. Hibe sözleşmesinin taraflarca imzalanmış metninin bir adedi ve ekleri il müdürlüğünde bir adedi de proje sahibince muhafaza edilir.

#### **Hibenin nihai tutarı**

**MADDE 37** – (1) Hibenin azami miktarı hibe sözleşmesinde gösterilir ve önerilen bütçeye dayanır. Hibe sözleşmesinde yer alan azami tutar üst limit niteliğindedir. Hibenin nihai tutarı, fiili gerçekleştirmeler ve tahakkuklar sonrasında ortaya çıkar.

(2) Hibe miktarı, 13 üncü maddede belirtilen tutar ve oranı kesinlikle aşamaz.

#### **Yükümlülüklerin yerine getirilmemesi**

**MADDE 38** – (1) Proje sahibi, projeyi hibe sözleşmesi koşullarına uygun olarak icra etmediği takdirde Bakanlığın ödemeleri yapmama ve/veya hibe sözleşmesini feshetme hakkı saklıdır. Bu durumda Bakanlık, ayrıca hibe miktarını azaltabilir ve/veya hibe kaynaklarından ödenmiş olan meblağların tamamen veya kısmen geri ödenmesini talep edebilir.

(2) Hibe sözleşmeleri devredilemez. Ancak yatırım sahibinin vefatı halinde talep etmeleri durumunda kanunî mirasçılar ile hibe sözleşmesi tadil edilerek uygulamalara devam edilir.

## **ONUNCU BÖLÜM**

### **Uygulamalar, Satın Almalar ve Ödemeler**

#### **Proje uygulamalarının izlenmesi**

**MADDE 39** – (1) Proje sahipleri, hibe sözleşmesi akdinden sonra, teklif ve kabul edilen projeyi hibe sözleşmesi hükümlerine göre il müdürlüğünün bilgisi dâhilinde süresi içerisinde uygulamaya başlar.

(2) Projelerin uygulamalarının kontrolü ve izlenmesi, il proje yürütme birimlerince yapılır. Gerek duyulması halinde il proje yürütme birimlerinde ilgili kamu kurumu elemanları da görev alabilir.

(3) Proje uygulamalarının kontrolü ve izlenmesi ihtiyaç duyulduğunda Genel Müdürlükçe de yapılır.

(4) Yatırımcılar, proje ile ilgili gelişmeleri içeren ilerleme raporlarını üç ayda bir il müdürlüğüne vermekle yükümlüdürler. Nihai rapor ile birlikte işyeri açma ve çalışma ruhsatı, yapı kullanma izin belgesi, demirbaş kayıt listesi, yatırıma ait fotoğraflar ile uygulama rehberinde belirtilen belgeleri il müdürlüğüne ibraz etmekle yükümlüdür.

(5) Proje uygulamalarının bu Tebliğ ve hibe sözleşmesi hükümlerine uygun olarak yürütülmediğinin tespiti halinde, bu durum tutanağa bağlanarak tutanak tarihinden itibaren on gün içerisinde proje sahiplerine uygulamaların hibe sözleşmesi hükümlerine uygun olarak yürütülmesi konusunda il müdürlüğü tarafından bir ihtar yazısı yazılır ve konu hakkında Genel Müdürlük on gün içerisinde bilgilendirilir.

(6) Yazının karşı tarafa tebliğ tarihini izleyen bir ay içerisinde projenin bu Tebliğ ve hibe sözleşmesi hükümlerine uygun olarak yürütülmediğinin tespit edilmesi halinde il müdürlüğü fesih için Genel Müdürlüğün uygun görüşü doğrultusunda hibe sözleşmesinin fesih işlemini başlatır.

### **Satın alma ve uygulama sözleşmeleri**

**MADDE 40** – (1) Yatırımcılar, proje uygulamasında hibe kapsamında yapacakları inşaat, makine, ekipman ve malzeme satın alma işlemlerinde Bakanlık tarafından yayımlanan satın alma kitabında belirtilen kurallara uygun hareket ederler.

(2) Yatırımcılar tarafından hazırlanacak ihale dokümanları keşif bedelleri, ihale sonucunda imzalanacak uygulama sözleşmeleri tutarları ve uygulamalara ilişkin hakediş tutarları, hibe sözleşmesinde o gider için belirtilmiş tutarın kesinlikle üstünde olamaz.

(3) Yatırımcılar, hibe sözleşmesi hükümleri ve proje tekliflerine uygun olarak yaptıkları inşaat, makine, ekipman ve malzeme alımlarına ilişkin ihaleye esas satın alma belgelerinin aslı ve bir suretini yüklenicilerle sözleşme yapmadan önce il müdürlüğüne verirler. Yatırımcılar, ihaleyi kazanan yüklenicilere ait vadesi geçmiş vergi borcu ve Sosyal Güvenlik Kurumuna vadesi geçmiş prim borcu olmadığına dair belgeyi de ihale dosyasında ibraz etmek zorundadır.

(4) İl müdürlüğü ihaleye esas satın alma belgelerini beş iş günü içerisinde inceler, ihalenin uygun olup olmadığı yatırımcıya yazılı olarak bildirilir ve ihaleye esas satın alma belgelerinin aslı yatırımcıya iade edilir.

(5) Satın alma işleminin il müdürlükleri tarafından uygun bulunmasından sonra, yatırımcılar, yüklenici ile sözleşme yaparak sipariş mektubunu düzenler.

(6) İl proje yürütme birimi tarafından incelenen satın alma belgelerinin uygun bulunmaması durumunda, yatırımcı satın alma işlemini uyarılar doğrultusunda yeniler.

(7) Yatırımcılar, sipariş mektupları ile imzalanan uygulama sözleşmelerinin aslı ve suretini, il proje yürütme birimlerine teslim ederler. Belgelerin suretlerinin aslına uygunluğu onaylandıktan sonra belgelerin asılları yatırımcıya iade edilir.

(8) Genel Müdürlük gerekli görmesi halinde ihale ile ilgili satın alma belgelerini inceler.

### **Proje harcamalarının kontrolü**

**MADDE 41** – (1) Yatırımcılar, satın alınan inşaat, makine ve ekipman alım işlerine ait fiili gerçekleştirmelerden sonra ödeme taleplerini ekleri ile birlikte il müdürlüğüne teslim ederler.

(2) İl müdürlüğüne teslim edilen ödeme belgeleri; on beş gün içerisinde ilgili mevzuat, hibe sözleşmesi ve proje amaçlarına uygunluğu açısından kontrol edilip onaylandıktan sonra bu belgelere ait bilgilerin veri tabanına girişi yapılır. Her ayın on beşine kadar o aya ait hakediş bilgilerini içeren veri tabanı çıktısı onaylanarak üst yazı ekinde Genel Müdürlüğe gönderilir.

(3) Nihai rapor ve ekleri tamamlanmayan projenin son ödemesi yapılmaz. Son ödeme tutarı da hibeye esas proje tutarının %20'sinden az olamaz.

### **Ödemeler**

**MADDE 42** – (1) Genel Müdürlük tarafından internet ortamında oluşturulmuş veri tabanına il müdürlüklerince uygun görülerek girişleri yapılan hakedişler Genel Müdürlükçe yatırımcının hesabına aktarılır.

(2) Aynı katkıların son ödeme talebinden önce yatırımcı tarafından gerçekleştirilmiş olması gerekir.

(3) Asıllarına uygunluğu onaylanmış ödeme ile ilgili eklerin bir sureti il müdürlüğü tarafından muhafaza edilir. Genel Müdürlük gerekli görmesi halinde ödeme ile ilgili belgeleri incelenmek üzere ister.

(4) Program kapsamında, Bakanlıkça ve yatırımcılarca yapılacak her türlü ödemeler ve teminat ödemeleri Türk Lirası olarak yapılır.

(5) 29/6/2008 tarihli ve 26921 sayılı Resmî Gazete’de yayımlanan Tahsilat Genel Tebliği (Seri: A Sıra No:2) gereğince yatırımcı tarafından her ödemede ve teminatın iadesi aşamasında vergi dairelerine verilecek vergi borcu olmadığına dair belge ile Sosyal Güvenlik Kurumuna vadesi geçmiş prim borcu olmadığına dair belgenin ibraz edilmesi gerekir.

#### **Proje hesapları**

**MADDE 43** – (1) Yatırımcı, projenin uygulanmasına ilişkin hesaplara ait kayıtları düzenli tutmak ve saklamakla yükümlüdür.

#### **Hibe sözleşmesinde yapılacak değişiklikler**

**MADDE 44** – (1) Hibe sözleşmesinin imzalanmasından sonra, projenin uygulamasını zorlaştıracak veya geciktirecek herhangi bir durum veya bir mücbir sebep söz konusu ise hibe sözleşmesi uygulamanın herhangi bir safhasında değişikliğe uğrayabilir ve/veya proje uygulamasının tamamı veya bir kısmı askıya alınabilir.

(2) Proje uygulamasına ilişkin değişiklikler, hibe sözleşmesine yapılacak yazılı bir ekle belirtilir. Hibe sözleşmesi değişim isteğinin kabul edilebilmesi için gerekçelerin detaylı olarak açıklanması ve belgelerle desteklenmesi gerekir.

(3) Yatırım yeri değişikliği söz konusu olması halinde; yatırımcı bu talebini gerekçeleriyle birlikte il müdürlüğüne iletir. İl proje yürütme birimi tarafından değişiklik talebinin uygun görülmesi halinde talep il müdürlüğü tarafından Bakanlığa iletilir. Bakanlık, değerlendirme sonrası kesin kararını il müdürlüğüne bildirir.

#### **Bütçe içi değişiklikler**

**MADDE 45** – (1) Hibe sözleşmesinde bütçe içi değişiklikler, hibeye esas proje tutarında bir artışa yol açmamak ve projenin temel amacını etkilememek şartıyla satın alma işleminden önce bir kez yapılabilir.

(2) Bütçe içi değişiklikler, makine, ekipman, malzeme ve inşaat işleri bütçe kısıtlarına aykırı olamaz.

(3) Hibeye esas proje tutarı içerisindeki makine, ekipman, malzeme ve inşaat işlerine ait bütçe kalemleri arasındaki değişiklikler, aktarım yapılacak bütçe kalemi tutarının en fazla %20’si oranında değişiklik gerçekleştirilebilir.

(4) Bu maddede belirtilen bütçe revizyonlarında, yatırımcı bütçe değişikliği talebini gerekçeleri ile birlikte il müdürlüğüne bildirir. İl müdürlüğü tarafından uygun görülen bütçe revizyonları takip eden ilk ödeme talebi ile birlikte proje toplam bütçesi tablosuna işlenir.

(5) Bütçe içi değişiklikler aynı katkıyı kapsamaz.

#### **Uygulama sorumluluğu**

**MADDE 46** – (1) Yatırımların proje amaçlarına uygun olarak yapılmasından, uygulamaların hibe sözleşmesinde belirtilen usul ve esaslara göre gerçekleştirilmesinden, doğru olarak belgelendirilmesinden ve belgelerin muhafazasından yatırımcılar sorumludur.

(2) Yatırımcılarca gerçekleştirilecek projelerin amaçlarına uygun olarak yapılmasından, uygulamaların hibe sözleşmesinde belirtilen usul ve esaslara göre gerçekleştirilmesinin izlenmesinden, uygulamaya yönelik olarak düzenlenecek tüm belgelerin kontrolünden, onaylanmasından ve birer suretinin muhafazasından il müdürlükleri sorumludur.

#### **Proje ile sağlanan ekipmanların mülkiyeti**

**MADDE 47** – (1) Proje sahibi, hibe sözleşmesi kapsamında sağlanmış tesis, makine, ekipman, teçhizat ve diğer malzemelerin mülkiyetini, yerini ve amacını proje yatırımının bitiminden itibaren beş yıl içinde değiştiremez.

(2) Hibe sözleşmesi kapsamında sağlanmış tesis, makine, ekipman ve malzemelerin mülkiyetinin, yerinin ve amacının proje yatırımının bitiminden sonraki beş yıl içerisinde değiştirildiğinin il müdürlüğü tarafından tespiti halinde, ödenen hibe tutarı 21/7/1953 tarihli ve 6183 sayılı Amme Alacaklarının Tahsil Usulü Hakkında Kanun Hükümlerine göre hesaplanarak gecikme zammı ile birlikte yatırımcıdan tahsil edilir.

**ON BİRİNCİ BÖLÜM****Denetim ve Yaptırımlar****Denetim**

**MADDE 48** – (1) Program kapsamında yapılan tüm işlemler Bakanlık Rehberlik ve Teftiş Başkanlığı tarafından denetlenir. Bu denetimler sırasında yapılan işlemlere ait talep edilen tüm bilgi ve belgeler kendilerine sunulur.

**Yaptırımlar**

**MADDE 49** – (1) Haksız yere yapılan destekleme ödemeleri, ödeme tarihinden itibaren 21/7/1953 tarihli ve 6183 sayılı Amme Alacaklarının Tahsil Usulü Hakkında Kanununun 51 inci maddesinde belirtilen gecikme zammı oranları dikkate alınarak hesaplanan kanuni faizi ile birlikte geri alınır. Haksız ödemenin yapılmasında ödemeyi sağlayan, belge veya belgeleri düzenleyen gerçek ve tüzel kişiler, geri alınacak tutarların tahsilinde müştereken sorumlu tutulurlar.

(2) Destekleme ödemelerinden, idari hata sonucu düzenlenen belgelerle yapılan ödemeler hariç, haksız yere yararlandığı tespit edilen üreticiler, beş yıl süreyle hiçbir destekleme programından yararlandırılmazlar.

(3) Yatırımcı, yatırımcının birinci derecede yakınları ve yatırımcıya ait şirketlerde çalışanlar, hibe desteğinden yararlanılacak kendi yatırımlarına ait makine, ekipman ve malzeme ile inşaat işleri için yüklenici olamazlar. Aynı zamanda satın almaya davet edilen yüklenici firmaların ortağı ya da hissedarı da olamazlar. Aksi halde hibe ödemesi yapılırsa dahi bu Tebliğde belirtilen usul ve esaslara göre yapılan hibe ödemesi geri alınır.

**ON İKİNCİ BÖLÜM****Çeşitli ve Son Hükümler****Diğer desteklerden yararlanma**

**MADDE 50** – (1) Başvuruya esas proje için bu Tebliğ kapsamında verilecek destek dışında hiçbir kamu kurum ve kuruluşunun desteklerinden, faiz niteliğindeki destekler hariç, yararlanılamaz.

**Örnek uygulamalar**

**MADDE 51** – (1) Seçilen örnek illerdeki tarımsal üretime yönelik sabit yatırımlar hariç yeni yatırım tesislerinde, tesisin inşaatına başlanılmasından inşaatın sonlandırılmasına kadar geçen sürede, tesisin büyüklüğüne göre belirli sayıda konulacak kameralar ile tesislerin yapım ve izleme süresince takibi sağlanır. Bu görüntüleme işlemi zorunlu olup alınacak makine, ekipman ve malzeme yeni tesis başvuruları makine ekipman mal giderleri bütçe tablosunda gösterilir.

(2) Örnek iller Çankırı, Kastamonu, Kırıkkale, Kırşehir, Sinop illeridir.

**Programın uygulanmasına ilişkin yayımlar**

**MADDE 52** – (1) Bu Tebliğ gereği, programın genel uygulama usul ve esaslarına açıklık getirmek, destek sağlamak amacıyla Genel Müdürlük tarafından çıkarılan uygulama rehberi, satın alma kitabı ve genelgeler “www.tarim.gov.tr” internet adresinde yayımlanır. Bu yayımlar, bu Tebliğde belirtilen genel uygulama usul ve esaslarını belirler. Bu Tebliğde ve bu yayımlarda yer almayan hususlarda ulusal mevzuat hükümleri ile Genel Müdürlüğün görüş ve talimatları geçerlidir.

**Yürürlük**

**MADDE 53** – (1) Bu Tebliğ yayımı tarihinde yürürlüğe girer.

**Yürütme**

**MADDE 54** – (1) Bu Tebliğ hükümlerini Gıda, Tarım ve Hayvancılık Bakanı yürütür.

Ek-1

## BAŞVURULARIN İDARİ UYGUNLUK KONTROL LİSTESİ

No	KONTROL EDİLECEK BELGELER	VAR/YOK	UYGUN/UYGUN DEĞİL
1	Gerçek kişiler için nüfus cüzdanı kopyası/nüfus kayıt örneği.		
2	Ortaklık varsa; İmzalı ortaklık bilgi formu.		
3	Başvuru sahibi kuruluşun tüzük veya ana sözleşmesinin yer aldığı ticaret sicil gazetesi.		
4	Başvuru sahibinin Bakanlık kayıt sistemine kayıtlı olduğuna dair belge.		
5	Tüzel kişiler için Ticaret ve Sanayi Odasından bu Tebliğin yayımı tarihinden sonra alınmış Faaliyet Belgesi.		
6	Yatırım için yetkili kurul kararı ile yetkilendirme kararı.		
7	Yetkilendirilen kişiye ait imza sirküleri.		
8	Projesinde varsa aynı katkının karşılanacağına dair taahhütname.		
9	İnşaat varsa, inşaat metrajı, keşif özeti ve teknik şartnamesi.		
10	Makine ekipman varsa, makine ekipman teknik şartnamesi .		
11	Başvuru sahibinin kâr-zarar hesabı ve son yıl bilanço hesapları. (Başvuru yılında faaliyete geçenler hariç)		
12	Proje bütçesi, ek-1 tablosuna göre hazırlanmıştır.		
13	Projesinde inşaat işleri varsa; alım giderleri ek-1.1 tablosuna göre hazırlanmıştır.		
14	Projesinde makine-ekipman ve malzeme alımı varsa; giderleri ek-1.2 tablosuna göre hazırlanmıştır.		
15	Projesinde aynı katkı varsa; aynı katkı ek-1.3 tablosuna göre hazırlanmıştır.		
16	Gider gerekçeleri ek-2 tablosuna göre hazırlanmıştır.		
17	Finansman kaynakları ek-3 tablosuna göre hazırlanmıştır.		
18	Tahmini iş takvimi ek-4 tablosuna göre hazırlanmıştır.		
19	Yatırım işletme planı dosyası ek-5 formatına göre hazırlanmıştır.		
20	Proje başvuruları için avan / tatbikat projesi.		
21	Proje başvuruları için alınması planlanan makine ve ekipmana ait ölçekli yerleşim planı.		
22	Yatırım yeri başvuru sahibine ait ise yatırım yeri mülkiyet (tapu) belgesi.		
23	Yatırım yeri başvuru sahibine ait değilse kamu kurum ve kuruluşları ile yapılan kira kontratı veya tahsis/irtifak belgesi, yatırım yeri kamu kurum ve kuruluşları dışında gerçek ya da tüzel kişilerden kiralınmış ise noter tasdikli kira sözleşmesi.		
24	Kapasite artırımı ve/veya teknoloji yenileme konusunda yapılan başvurular için üretim izin belgesi. (işletme kayıt belgesi/işletme onay belgesi)		
25	Kapasite artırımı ve/veya teknoloji yenileme konusunda yapılan başvurular için kapasite raporu veya ekspertiz raporu.		
26	Kapasite artırımı ve/veya teknoloji yenileme konusunda yapılan başvurular için yapı kullanma izin belgesi.		
27	Tamamlama proje başvuruları için yapı ruhsatı veya yapı kullanma izin belgesi.		
28	Bütün başvurularda yatırım yerinin icralı ve davalı olmadığına ilişkin yatırımcı beyanı.		
29	Bütün başvurularda yatırım yerinin ipotekli ve şerhli olup olmadığına ilişkin tapu müdürlüğünden alınan belge.		
30	Bütün başvurularda yatırım yerinde 3083 Sayılı Sulama Alanlarında Arazi Düzenlenmesine Dair Tarım Reformu Kanunu kapsamında konulan şerh varsa, ilgili kurumundan yatırım yapılmasında sakınca olmadığına dair alınan belge.		
31	Kapasite artırımı ve/veya teknoloji yenileme konularında; mevcut tesisin faaliyeti ile ilişkili olarak başvuru sahibi tarafından bankalardan alınan kredi nedeniyle yatırım yerinin ipotekli olması halinde, geri ödemelerinin düzenli yapıldığına dair ilgili bankadan alınan belge.		
32	Başvuruya esas proje için, bu Tebliğ kapsamında verilecek destek dışında hiçbir kamu kurum ve kuruluşun desteklerinden, faiz niteliğindeki destekler hariç, yararlanmayacağına dair taahhütname.		

33	Organik ürünün işlenmesi, paketlenmesi ve depolanmasına yönelik kapasite artırımı ve/veya teknoloji yenileme başvuruları için organik tarım müteşebbis sertifikası.		
34	Organik ürünün işlenmesi, paketlenmesi ve depolanmasına yönelik kapasite artırımı ve/veya teknoloji yenileme başvuruları için ürün sertifikası.		

**Not 1:** Belgelerin tam olması bu belgelerin içeriklerinin uygun olduğu anlamına gelmez.

**Not 2:** 29. Maddede yer alan belgede ipotek veya şerh var ise bu Tebliğin 30 uncu maddesinin ikinci fıkrasının i) ve j) bendine göre değerlendirilmelidir.

**Not 3:** 31. maddede yer alan ipotek; hibe başvurusuna esas yatırımın faaliyeti gereği bankalarca başvuru sahibine kullanılmış kredi karşılığı konulmuş ipoteği ifade eder.

**Not 4:** 33. maddede yer alan belge; organik ürünün işlenmesi, paketlenmesi ve depolanmasına yönelik kapasite artırımı ve/veya teknoloji yenileme başvuruları için başvuru sahibinin organik ürün işleme, paketlenme ve depolama faaliyetini yaptığını gösteren organik tarım müteşebbis sertifikasını ifade eder.

**Not 5:** 34. maddede yer alan belge; organik ürünün işlenmesi, paketlenmesi ve depolanmasına yönelik kapasite artırımı ve/veya teknoloji yenileme başvuruları için başvuru sahibinin organik ürün işleme, paketlenme ve depolama faaliyetini yaptığını gösteren ürün sertifikasını ifade eder.

**Not 6:** Avan projede inşaat keşif, metraj şartı aranmaz. Projede üretime yönelik olarak yer alan makine ekipmanlar için ise; ölçekli makine yerleşim planı ile bu makinelere ait teknik şartname eklenmelidir.

**Not 7:** Projesi sadece makine ekipmandan ibaret olan başvurular tatbikat projesi olarak sunulmalıdır.

**Not 8:** Yaklaşık maliyetler Çevre ve Şehircilik Bakanlığı birim fiyatlarını aşamaz. Çevre ve Şehircilik Bakanlığı birim fiyatlarında bulunmaması halinde diğer kamu kurum ve kuruluşlara ait birim fiyatlar esas alınır.

**Not 9:** 12,13,14,15,16,17,18,19 sıralarda yer alan belgeler; başvuru formu ve işletme planı bölümlerinde yer aldığından bu belgelerin ayrıca bu tabloda yer alma zorunluluğu yoktur.

Ek-2

## BAŞVURU SAHİBİ VE PROJENİN UYGUNLUK DEĞERLENDİRME TABLOSU

	KONTROL EDİLECEK KRİTERLER	EVET	HAYIR
1	Başvuru sahibi bu tebliğin ilgili maddelerine haizdir.		
2	Başvuru konusu hibe desteği verilecek yatırım konularına uygundur.		
3	Başvuru formu ve ekleri yatırım projesi, iş planı, proje bütçesi, ayrıntılı bütçe tabloları birbiri ile uyumlu ve ilişkilidir.		
4	Hibeye esas proje tutarı bu tebliğin 13 üncü maddesinde belirtilen hibeye esas proje tutarını aşmamaktadır.		
5	Hibe desteği tutarı hibeye esas proje tutarının %50'sini aşmamaktadır.		
6	Hibeye esas proje giderleri kapsamında sunulan harcamalar, hibe desteği verilecek uygun giderler kapsamındadır.		
7	İdari kısımlarla ilgili harcamalar; hibeye esas inşaat giderinin %15'ini aşmamaktadır.		
8	Çevre düzenlemeleri ile ilgili harcamalar hibeye esas inşaat giderinin %15'ini aşmamaktadır.		
9	Başvuru küçük veya orta ölçekli işletme yatırımı için yapılmıştır.		

## PROJE ÖN DEĞERLENDİRME KRİTERLERİ

Kriterler	Puan	Referans Puan	Projenin Aldığı Puan
<b>1- Başvuru sahibinin niteliği</b>			
Bireysel başvurular.	20	14	
Genç girişimci*, kadın girişimci, engelli, el sanatları konusunda eğitim merkezi belgeli, organik tarım üreticisi, kendi faaliyeti ile ilgili kooperatif ya da üretici birliğine üye bireysel başvurular.**		19	
Şirket başvuruları.		18	
Tarımsal amaçlı kooperatif ve birlikler.		20	
<b>2- Yatırım yerinin karakteristiği</b>			
Büyükşehir belediye sınırları içinde bulunan nüfusu yirmi binden fazla olan ilçe belediye sınırları içinde olması.	20	12	
Büyükşehir belediye dışındaki illerde merkez ilçe belediye sınırları içinde olması.		14	
Büyükşehir belediye sınırları içinde bulunan nüfusu yirmi binden fazla olan ilçeler ve diğer illerin merkez ilçeleri hariç, ilçe/belde belediye sınırları içinde olması.		16	
Organize sanayi bölgesi veya ihtisas küçük sanayi sitesi içinde olması.		16	
Tarıma dayalı ihtisas organize sanayi bölgesi içinde olması.		20	
Köy sınırları içinde olması.		20	
<b>3- Yatırım ile istihdam edilecek personel sayısı</b>			
5 kişiye kadar.	10	8	
5 – 10 kişi.		9	
10 kişiden fazla.		10	
<b>4- Yatırım Konusu</b>			
Yeni tesis.	16	12	
Kapasite artırımı ve/veya teknoloji yenileme		12	
Tamamlama.		14	
Yenilenebilir enerji üretim tesisleri. ***		15	
Tarımsal üretime yönelik sabit yatırımlar. ****		15	
Organik ürün işleme paketleme ve depolama yatırımları. *****		16	
<b>5- Yatırımın yapılacağı ilçe sınırları içerisinde, daha önce program kapsamında hibe desteğinden yararlanan tesis sayısı</b>			
Yararlanan tesis sayısı 5'ten fazla ise.	15	5	
Yararlanan tesis sayısı 5 ve 5'ten az ise.		10	
Yararlanan tesis yok ise.		15	
<b>6-Daha önce ekonomik yatırımlar kapsamında başvurunun yapıldığı ilde hibeden yararlanma durumu</b>			
Hibe desteğinden daha önce yararlanmış ise.	12	6	
Hibe desteğinden ilk kez yararlanacak ise.		12	
<b>7- Başvuru sahibinin Bakanlık kayıt sistemine kayıtlı olması</b>			
Başvuru sahibinin ilk kez 2016 yılında Bakanlık kayıt sistemine kayıtlı olması durumunda, kırsal ekonomik altyapı konusundaki başvurularda.	7	3	
Başvuru sahibinin 2016 yılından önce de Bakanlık kayıt sistemine kayıtlı olması durumunda.		7	
<b>TOPLAM</b>	<b>100</b>		

\* Genç girişimci: Bu Tebliğin yayımı tarihi itibarıyla, yaş olarak 19 'undan gün almış, 41 'inden gün almamış olmak.

\*\* Engelli, el sanatları konusunda eğitim merkezi belgeli, organik tarım üreticisi belgeli, kendi faaliyeti ile ilgili kooperatif ya da üretici birliğine üye olanların başvurularında bu durumlarını belgeleyeceklerdir.

\*\*\*Yenilenebilir enerji üretim tesisleri için: Seralar dâhil mevcut tesislerin enerji ihtiyacını karşılamaya yönelik başvurularda yatırım niteliğinin teknoloji yenileme olmasına bakılmaksızın 15 puan verilir.

\*\*\*\* Tarımsal üretime yönelik sabit yatırımlar için: Yatırımın niteliğine (yeni, tamamlama veya kapasite artırımı ve/veya teknoloji yenileme) bakılmaksızın 15 puan verilir.

\*\*\*\*\* Organik ürün işleme paketleme ve depolama yatırımları için: Yatırımın niteliğine (yeni, tamamlama veya kapasite artırımı ve/veya teknoloji yenileme) ve projeye konusuna (BÜİ, HÜİ, ÇES, SHD vs.) bakılmaksızın 16 puan verilir.

## GENEL DEĞERLENDİRME CETVELİ

Bölüm	Azami Puan	Proje Puanı
<b>1.Mali yapısı ve proje gerçekleştirebilme kapasitesi</b>	<b>20</b>	
1.1 Başvuru sahibi ve ortakları proje yönetimi konusunda yeterli tecrübeye sahip midir?	5	
1.2 Başvuru sahibi ve ortakları (mevcut ise) yeterli teknik uzmanlığa sahip mi? (özellikle ele alınacak konulara ilişkin bilgi)	5	
1.3 Başvuru sahibi sürekli ve yeterli mali kaynaklara sahip mi?	5	
1.4 Başvuru sahibi yeterli idari kapasiteye sahip mi? (personel, donanım ve projenin bütçesini idare etme kapasitesi dahil olmak üzere)	5	
<b>2. Uygunluk</b>	<b>25</b>	
2.1 Teklif, program amaçları ve öncelikleri ile ne kadar ilişkilidir?	5	
2.2 Yatırım: yörede kırsal fakirliğin azaltılması ve gelir getirici faaliyetlerin geliştirilmesine ne ölçüde katkı sağlamaktadır?	5	
2.3İlgili taraflar ne kadar açıklıkla tanımlanmış ve stratejik olarak seçilmişler? (aracılar, nihai faydalanıcılar ve hedef kitleler)	5	
2.4 Teklif edilen hedef kitenin ihtiyaçları ve nihai faydalanıcılar ne kadar açıklıkla tanımlanmış? Teklif bunları uygun bir biçimde ele alıyor mu?	5	
2.5 Teklif: ne derecede yenilikçi ve katılımcı yaklaşımlar, iyi uygulama modelleri ile beraber çevre koruma gibi, kalma değer unsurlarını ihtiva etmektedir?	5	
<b>3. Metodoloji</b>	<b>25</b>	
3.1. Teklifte yer alan faaliyetler uygulanabilir ve belirlenmiş olan, hedef ve beklentiler ile uyumlu mudur?	5	
3.2. Genel olarak faaliyetlerin tasarımı ne düzeyde bütünlük arz etmektedir? Özellikle karşılaşılması muhtemel sorunlar önceden incelenmiş, dış etkenler değerlendirilmiş ve faaliyetler izleme değerlendirmeye imkân verecek şekilde tasarlanmış mıdır?	5	
3.3. Hedef grupların ve faydalanıcıların faaliyet içindeki mevcudiyeti ve katılım düzeyi yeterli midir?	5	
3.4. Faaliyet planı açık ve uygulanabilir mi?	5	
3.5. Teklifte faaliyet çıktısı ile ilgili olarak objektif değerlendirme göstergeleri mevcut mudur?	5	
<b>4. Sürdürülebilirlik</b>	<b>20</b>	
4.1. Faaliyetlerin hedef kitle üzerinde somut etkisi ne düzeydedir?	5	
4.2. Teklifin yaygın (çarpan) etkisi var mıdır? (bilginin yayılması ile faaliyet çıkarlarının tekrar edilebilirliği ve yaygınlaştırılması da dahil olmak üzere)	5	
4.3. Sunulan faaliyetin beklenen sonuçları sürdürülebilir nitelikte midir? <input type="checkbox"/> Mali bakımdan (mali destek çekildikten sonra da faaliyet sürdürülebilecek midir? Nasıl) <input type="checkbox"/> Kurumsal bakımdan (faaliyeti destekleyen yapılar faaliyetin sona ermesini takiben yerinde kalacak mıdır? Faaliyet sonuçları yerel düzeyde "sahiplenilecek" midir?)	5	
4.4. Yatırımın rekabet gücü ne düzeydedir?	5	
<b>5. Bütçe ve maliyet etkinliği</b>	<b>10</b>	
5.1. Öngörülen giderler ile ilgili beklenen sonuçların oranı tatminkâr mı?	5	
5.2. Öngörülen harcamalar faaliyetlerin uygulanabilirliği açısından gerekli mi?	5	
<b>Toplam puan</b>	<b>100</b>	



EK-5a

## SEKTÖREL BAZDA PROJE KONULARI İL ÖNCELİK SIRALAMASI

İLİ	*SEKTÖREL BAZDA PROJE KONUSU KODLARI								
	1	2	3	4	5	6	7	8	9
ADANA	BÜİ	HÜİ	YFÜ	SER	TÜY	SHD	ÇES	SÜİ	HOG
ADIYAMAN	TÜY	BÜİ	ÇES	YEÜ	SHD	HÜİ	SÜİ	SER	HOG
AFYONKARAHİSAR	HOG	BÜİ	SER	ÇES	SHD	HÜİ			
AĞRI	BÜİ	ÇES	SHD	SER	HOG	HÜİ			
AMASYA	SER	SHD	ÇES	BÜİ	HÜİ	HOG			
ANKARA	BÜİ	ÇES	SHD	SER	HOG	HÜİ			
ANTALYA	BÜİ	SHD	TÜY	YEÜ	SER	HÜİ	ÇES	HOG	SÜİ
ARTVIN	TÜY	HÜİ	SÜİ	BÜİ	SHD	SER	HOG	ÇES	YEÜ
AYDIN	BÜİ	SHD	SER	ÇES	HOG	HÜİ			
BALIKESİR	BÜİ	HÜİ	SER	ÇES	HOG	SHD			
BİLECİK	TÜY	BÜİ	SHD	HÜİ	SÜİ	ÇES	HOG	SER	YEÜ
BİNGÖL	TÜY	SER	YEÜ	ÇES	SÜİ	BÜİ	HÜİ	HOG	SHD
BİTLİS	TÜY	HÜİ	BÜİ	SER	SÜİ	SHD	ÇES	YEÜ	HOG
BOLU	SHD	ÇES	BÜİ	HÜİ	SÜİ	TÜY	HOG	YEÜ	SER
BURDUR	HÜİ	SER	ÇES	BÜİ	SHD	HOG			
BURSA	BÜİ	SHD	ÇES	HOG	SER	HÜİ			
ÇANAKKALE	BÜİ	SHD	ÇES	SER	HÜİ	HOG			
ÇANKIRI	ÇES	SHD	BÜİ	SER	HÜİ	HOG			
ÇORUM	BÜİ	HÜİ	ÇES	HOG	SHD	SER			
DENİZLİ	BÜİ	ÇES	SHD	SER	HOG	HÜİ			
DIYARBAKIR	BÜİ	SER	ÇES	SHD	HOG	HÜİ			
EDİRNE	TÜY	BÜİ	HÜİ	YEÜ	ÇES	SHD	HOG	SÜİ	SER
ELAZIĞ	BÜİ	ÇES	SHD	SER	HÜİ	HOG			
ERZİNCAN	SHD	ÇES	BÜİ	SER	HOG	HÜİ			
ERZURUM	BÜİ	ÇES	SHD	HOG	SER	HÜİ			
ESKİŞEHİR	TÜY	HÜİ	SER	BÜİ	ÇES	SHD	YEÜ	HOG	SÜİ
GAZİANTEP	BÜİ	ÇES	HÜİ	SHD	YEÜ	TÜY	HOG	SÜİ	SER
GİRESUN	BÜİ	SHD	HOG	SER	ÇES	HÜİ			
GÜMÜŞHANE	BÜİ	HÜİ	YÜY	HOG	SÜİ	SER	YEÜ	ÇES	SHD
HAKKARİ	TÜY	YEÜ	SER	SHD	HÜİ	HOG	ÇES	BÜİ	SÜİ
HATAY	BÜİ	HÜİ	SHD	ÇES	HOG	SER			
İSPARTA	HÜİ	BÜİ	HOG	SİD	SER	ÇES			
MERSİN	SHD	BÜİ	SER	ÇES	HÜİ	HOG			
İSTANBUL	HÜİ	SÜİ	SHD	ÇES	SER	TÜY	YEÜ	BÜİ	HOG
İZMİR	HÜİ	BÜİ	YEÜ	SÜİ	TÜY	SER	SHD	ÇES	HOG
KARS	SHD	BÜİ	HOG	HÜİ	ÇES	SER			
KASTAMONU	SHD	BÜİ	ÇES	HÜİ	HOG	SER			
KAYSERİ	BÜİ	HÜİ	SHD	TÜY	ÇES	SÜİ	SER	YEÜ	HOG
KIRKLARELİ	BÜİ	HÜİ	SHD	TÜY	ÇES	HOG	SÜİ	YEÜ	SER
KİRŞEHİR	TÜY	HÜİ	BÜİ	ÇES	SHD	SER	YEÜ	HOG	SÜİ
KOCAELİ	TÜY	HÜİ	BÜİ	YEÜ	SHD	SÜİ	HOG	ÇES	SER
KONYA	BÜİ	HÜİ	ÇES	SHD	HOG	SER			
KÜTAHYA	SER	ÇES	SHD	BÜİ	HOG	HÜİ			
MALATYA	BÜİ	SHD	ÇES	HOG	SER	HÜİ			
MANİSA	BÜİ	SHD	ÇES	HOG	SER	HÜİ			
KAHRAMANMARAŞ	BÜİ	ÇES	SHD	SER	HÜİ	HOG			
MARDİN	BÜİ	ÇES	SİD	HOG	SER	HÜİ			
MİĞLA	BÜİ	HÜİ	SHD	TÜY	SÜİ	SER	YEÜ	ÇES	HOG
MUŞ	BÜİ	HÜİ	ÇES	SHD	HOG	SER			
NEVŞEHİR	BÜİ	ÇES	SER	HOG	SHD	HÜİ			
NİĞDE	BÜİ	HÜİ	TÜY	SHD	YEÜ	ÇES	SÜİ	SER	HOG
ORDU	BÜİ	SHD	ÇES	SER	HOG	HÜİ			
RİZE	SHD	SÜİ	BÜİ	HÜİ	HOG	YEÜ	TÜY	ÇES	SER
SAKARYA	BÜİ	HÜİ	TÜY	SER	SHD	ÇES	YEÜ	HOG	SÜİ
SAMSUN	BÜİ	ÇES	SHD	SER	HOG	HÜİ			
ŞİRT	BÜİ	SER	TÜY	HÜİ	SİD	YEÜ	ÇES	HOG	SÜİ
SİNOP	SÜİ	TÜY	SHD	BÜİ	SER	HÜİ	ÇES	YEÜ	HOG
SİVAS	BÜİ	ÇES	SER	SHD	HOG	HÜİ			
TEKİRDAĞ	TÜY	HÜİ	BÜİ	HOG	ÇES	SİD	YEÜ	SER	SÜİ

TOKAT	BÜİ	SHD	ÇES	SER	HOG	HÜİ			
TRABZON	BÜİ	HÜİ	ÇES	SHD	SER	HOG			
TUNCELİ	TÜY	YEÜ	SÜİ	HÜİ	BÜİ	SHD	SER	SHD	HOG
ŞANLIURFA	BÜİ	SER	ÇES	SHD	HOG	HÜİ			
UŞAK	HÜİ	ÇES	BÜİ	SHD	SER	HOG			
VAN	HÜİ	BÜİ	SER	ÇES	SHD	SÜİ			
YOZGAT	BÜİ	ÇES	HÜİ	SHD	HOG	SER			
ZONGULDAK	TÜY	SHD	SÜİ	HÜİ	SER	ÇES	HOG	BÜİ	YEÜ
AKSARAY	BÜİ	ÇES	HOG	SER	SHD	HÜİ			
BAYBURT	HÜİ	BÜİ	TÜY	ÇES	HOG	SHD	SER	SÜİ	YEÜ
KARAMAN	SHD	ÇES	BÜİ	HÜİ	HOG	SER			
KIRIKKALE	BÜİ	HÜİ	TÜY	ÇES	HOG	SHD	SER	YEÜ	SÜİ
BATMAN	BÜİ	HÜİ	TÜY	SER	YEÜ	SHD	ÇES	SÜİ	HOG
ŞIRNAK	HÜİ	BÜİ	TÜY	SHD	ÇES	SER	SÜİ	YEÜ	HOG
BARTIN	TÜY	HÜİ	SÜİ	SHD	BÜİ	HOG	YEÜ	SER	ÇES
ARDAHAN	HÜİ	HOG	SER	ÇES	SHD	BÜİ			
İĞDIR	BÜİ	HÜİ	SHD	ÇES	TÜY	HOG	SÜİ	YEÜ	SER
YALOVA	SHD	BÜİ	SÜİ	HÜİ	TÜY	YEÜ	SER	HOG	ÇES
KARABÜK	TÜY	HÜİ	HOG	ÇES	BÜİ	SÜİ	SER	SHD	YEÜ
KİLİS	BÜİ	TÜY	HÜİ	HOG	SHD	YEÜ	ÇES	SER	SÜİ
OSMANİYE	BÜİ	HÜİ	ÇES	SHD	YEÜ	TÜY	HOG	SÜİ	SER
DÜZCE	BÜİ	HÜİ	SÜİ	HOG	SHD	TÜY	YEÜ	SER	ÇES

## SEKTÖREL BAZDA PROJE KONUSU VE KODLARI

BÜİ	BITKİSEL ÜRÜN İŞLENMESİ, PAKETLENMESİ VE DEPOLANMASI
HÜİ	HAYVANSAL ÜRÜN İŞLENMESİ, PAKETLENMESİ VE DEPOLANMASI
SÜİ	SU ÜRÜNLERİ İŞLENMESİ, PAKETLENMESİ VE DEPOLANMASI
ÇES	ÇELİK SİLO (TARIMSAL ÜRÜNLERİN DEPOLANMASI)
SHD	SOĞUK HAVA DEPOSU
SER	YENİLENEBİLİR ENERJİ KULLANAN SERALAR
YEÜ	YENİLENEBİLİR ENERJİ ÜRETİM TESİSLERİ
HOG	HAYVANSAL VE BITKİSEL ORJİNLI GÜBRE İŞLENMESİ PAKETLENMESİ VE DEPOLANMASI
TÜY	TARIMSAL ÜRETİME YÖNELİK SABİT YATIRIMLAR

EK-5b

**KIRSAL EKONOMİK ALT YAPI YATIRIMLARI  
SEKTÖREL BAZDA PROJE KONULARI İL ÖNCELİK SIRALAMASI**

İLİ	KIRSAL EKONOMİK ALT YAPI YATIRIMLARI SEKTÖREL BAZDA PROJE KONUSU KODLARI						
	1	2	3	4	5	6	7
ADANA	ÇFG	BSY	KTY	ELS			
ADYAMAN	ÇFG	KTY	BSY	ELS			
AFYONKARAHİSAR	ÇFG	BSY					
AĞRI	ÇFG	BSY					
AMASYA	ÇFG	BSY					
ANKARA	ÇFG	BSY					
ANTALYA	BSY	KTY	ÇFG	ELS			
ARTVIN	KTY	ÇFG	ELS	BSY			
AYDIN	ÇFG	BSY					
BALIKESİR	ÇFG	BSY					
BİLECİK	ÇFG	ELS	KTY	BSY			
BİNGÖL	KTY	BSY	ÇFG	ELS			
BİTLİS	ELS	ÇFG	KTY	BSY			
BOLU	KTY	ELS	BSY	ÇFG			
BURDUR	ÇFG	BSY					
BURSA	ÇFG	BSY					
ÇANAKKALE	ÇFG	BSY					
ÇANKIRI	ÇFG	BSY					
ÇORUM	ÇFG	BSY					
DENİZLİ	ÇFG	BSY					
DIYARBAKIR	ÇFG	BSY					
EDİRNE	ELS	ÇFG	KTY	BSY			
ELAZIĞ	ÇFG	BSY					
ERZİNCAN	ÇFG	BSY					
ERZURUM	ÇFG	BSY					
ESKİŞEHİR	KTY	ÇFG	BSY	ELS			
GAZİANTEP	ÇFG	ELS	KTY	BSY			
GİRESUN	ÇFG	BSY					
GÜMÜŞHANE	ÇFG	ELS	KTY	BSY			
HAKKARİ	KTY	ELS	BSY	ÇFG			
HATAY	ÇFG	BSY					
ISPARTA	ÇFG	BSY					
MERSİN	ÇFG	BSY					
İSTANBUL	ELS	KTY	ÇFG	BSY			
İZMİR	ÇFG	KTY	ELS	BSY			
KARS	ÇFG	BSY					
KASTAMONU	ÇFG	BSY					
KAYSERİ	KTY	ÇFG	ELS	BSY			
KIRKLARELİ	ÇFG	KTY	ELS	BSY			
KİRŞEHİR	ÇFG	ELS	BSY	KTY			
KOCAELİ	KTY	ÇFG	BSY	ELS			
KONYA	ÇFG	BSY					
KÜTAHYA	BSY	ÇFG					
MALATYA	ÇFG	BSY					
MANİSA	ÇFG	BSY					
KAHRAMANMARAŞ	ÇFG	BSY					
MARDİN	BSY	ÇFG					
MUĞLA	ÇFG	KTY	BSY	ELS			
MUŞ	ÇFG	BSY					
NEVŞEHİR	ÇFG	BSY					
NİĞDE	KTY	ÇFG	ELS	BSY			
ORDU	ÇFG	BYS					
RİZE	KTY	ELS	BSY	ÇFG			
SAKARYA	KTY	ÇFG	BSY	ELS			
SAMSUN	ÇFG	BSY					
ŞİRT	ELS	ÇFG	KTY	BSY			

SİNOP	KYT	ELS	ÇFG	BYS			
SİVAS	ÇFG	BSY					
TEKİRDAĞ	KTY	ÇFG	ELS	BSY			
TOKAT	ÇFG	BSY					
TRABZON	BSY	ÇFG					
TUNCELİ	ÇFG	KTY	ELS	BSY			
ŞANLIURFA	ÇFG	BSY					
UŞAK	ÇFG	BSY					
VAN	ÇFG	BSY					
YOZGAT	ÇFG	BSY					
ZONGULDAK	KTY	ÇFG	BSY	ELS			
AKSARAY	ÇFG	BSY					
BAYBURT	ÇFG	KTY	ELS	BSY			
KARAMAN	ÇFG	BSY					
KIRIKKALE	ÇFG	ELS	BSY	KTY			
BATMAN	ÇFG	ELS	KTY	BSY			
ŞIRNAK	KYT	ELS	ÇFG	BSY			
BARTIN	KTY	ELS	ÇFG	BSY			
ARDAHAN	ÇFG	BSY					
İĞDIR	ÇFG	KTY	ELS	BSY			
YALOVA	KTY	BSY	ÇFG	ELS			
KARABÜK	ÇFG	KTY	ELS	BSY			
KİLİS	ÇFK	KTY	ELS	BSY			
OSMANİYE	ÇFG	KTY	ELS	BSY			
DÜZCE	KTY	ÇFG	ELS	BSY			

**KIRSAL EKONOMİK ALT YAPI YATIRIMLARI  
SEKTÖREL BAZDA PROJE KONUSU VE KODLARI**

KTY	KIRSAL TURİZM YATIRIMLARI
ÇFG	ÇİFTLİK FAALİYETLERİNİN GELİŞTİRİLMESİ
ELS	EL SANATLARI VE KATMA DEĞERLİ ÜRÜNLER
BSY	BİLİŞİM SİSTEMİ YATIRIMLARI

Kültür ve Turizm Bakanlığından:

**ÜLKEMİZE TURİST GETİREN (A) GRUBU SEYAHAT ACENTALARINA DESTEK SAĞLANMASI HAKKINDA KARARIN UYGULAMA USUL VE ESASLARINA DAİR TEBLİĞDE DEĞİŞİKLİK YAPILMASINA DAİR TEBLİĞ**

**MADDE 1** – 5/4/2016 tarihli ve 29675 sayılı Resmî Gazete’de yayımlanan Ülkemize Turist Getiren (A) Grubu Seyahat Acentalarına Destek Sağlanması Hakkında Kararın Uygulama Usul ve Esaslarına Dair Tebliğin 5 inci maddesinin birinci fıkrasında yer alan “31/8/2016” ibaresi “31/12/2016” olarak ve ikinci fıkrasında yer alan “31 Ağustos 2016” ibaresi “31 Aralık 2016” olarak değiştirilmiştir.

**MADDE 2** – Aynı Tebliğin 6 ncı maddesinin birinci fıkrasına aşağıdaki (e), (f), (g) ve (ğ) bentleri eklenmiştir.

“e) 1/9/2016-30/9/2016 tarihleri arasındaki uçuşlara ilişkin en geç 2/1/2017,

f) 1/10/2016-31/10/2016 tarihleri arasındaki uçuşlara ilişkin en geç 31/1/2017,

g) 1/11/2016-30/11/2016 tarihleri arasındaki uçuşlara ilişkin en geç 28/2/2017,

ğ) 1/12/2016-31/12/2016 tarihleri arasındaki uçuşlara ilişkin en geç 31/3/2017,”

**MADDE 3** – Aynı Tebliğin 7 nci maddesinin birinci fıkrasının (c) bendinde yer alan “grup sözleşmesinin” ibaresi “sözleşme” olarak değiştirilmiştir.

**MADDE 4** – Aynı Tebliğin Ek-7’si ekteki şekilde değiştirilmiştir.

**MADDE 5** – Aynı Tebliğe aşağıdaki geçici madde eklenmiştir.

**“Geçiş Hükümü**

**GEÇİCİ MADDE 1** – (1) Bu maddenin yayımı tarihinde yürürlüğe giren “Ek-7”, 1/10/2016 tarihinden itibaren gerçekleştirilecek tarifeli uçuşlar için kullanılmaya başlanılacaktır.”

**MADDE 6** – Bu Tebliğ yayımı tarihinde yürürlüğe girer.

**MADDE 7** – Bu Tebliğ hükümlerini Kültür ve Turizm Bakanı yürütür.

Tebliğin Yayımlandığı Resmî Gazete’nin	
Tarihi	Sayısı
5/4/2016	29675
Tebliğde Değişiklik Yapan Tebliğin Yayımlandığı Resmî Gazete’nin	
Tarihi	Sayısı
15/7/2016	29771

“Ek-7

TARİFELİ UÇUŞ BEYAN FORMU<sup>1</sup>

Seyahat Acentası Unvanı		Havalimanı <sup>3</sup>						
İşletme Belge Numarası		Havayolu Firması						
Ticaret Unvanı		Tur Operatörü						
Sıra No	Uçuş Tarihi	Yerel İniş Saati	Çağrı Kodu	Tescil Kodu	Kalkış Meydan Kodu	Uçuş Amacı Kodu	Uçaktaki Toplam Yolcu Sayısı	Seyahat Acentası (Tur Operatörü) Tarafından Getirilen Toplam Yolcu Sayısı <sup>2</sup>
1								
2								
3								
4								
5								

<sup>1</sup> Bu Form yalnızca tarifeli uçuşları (S 110) içerecek şekilde doldurulacaktır.<sup>2</sup> Bu kısımda yer verilen seyahat acentasının uçaktaki toplam yolcu sayısı bilgisi, uçuş gerçekleştirilen havayolu firmasının sorumluluğu ve onayına tabidir.<sup>3</sup> İniş gerçekleştirildiği destekleme kapsamındaki yerel havalimanı.<sup>4</sup> Seyahat acentası tarafından getirilen yolcu sayısının, bir uçakta 11 kişinin altında olması halinde destekleme uygulamasından yararlandırılmaz.

Bu formdaki bilgilerin doğruluğunu teyit ederiz.

.../.../2016

.../.../2016

.../.../2016

.../.../2016

Acenta Yetkilisi

Havayolu Firması

Havalimanı Gümrük  
MüdürlüğüDHİMİ ..... Havalimanı  
Başmüdürüğü/Müdür/Nöbetçi Müdür”

# YARGI BÖLÜMÜ

## YARGITAY KARARLARI

Yargıtay 13. Hukuk Dairesinden:

**ESAS NO** : 2016/7164

**KARAR NO** : 2016/14136

### Y A R G I T A Y İ L A M I

**MAHKEMESİ** : Marmaris 1. Asliye Hukuk Mahkemesi  
**TARİHİ** : 20/01/2015  
**NUMARASI** : 2014/70-2015/41  
**DAVACI** : İsmail Çakır vekili avukat Mehmet Karaarslan  
**DAVALI** : Garanti Bankası A.Ş. vekili avukat Alican Bayazıt

Taraflar arasındaki alacak davasının yapılan yargılaması sonunda ilamda yazılı nedenlerden dolayı davanın reddine yönelik olarak verilen hükmün süresi içinde Yargıtay Cumhuriyet Başsavcılığı tarafından kanun yararına bozulması istenilmekle, incelemenin evrak üzerinde yapılmasına karar verildikten sonra dosya incelendi, gereği konuşulup düşünüldü.

### KARAR

Davacı, kullandığı konut kredisi nedeniyle davalı bankaca komisyon ve masraf adı altında 1.200,00 TL, ekspertiz ücreti adı altında 650,00 TL olmak üzere toplam 1.850,00 TL kesinti yapıldığını ileri sürerek, şimdilik 1.200,00 TL komisyon bedeli ile birlikte fazlaya dair haklarını saklı tutmak kaydıyla 50,00 TL ekspertiz ücretinin yasal faiziyle birlikte davalıdan tahsiline karar verilmesini istemiştir. Yargılama sırasında toplam talebini 1.850,00 TL olarak ıslah etmiştir. Davalı, davanın reddini dilemiştir.

Mahkemece, davacının 650,00 TL'lik ekspertiz ücretine ilişkin kesinti miktarının hesap hareketinden belirli olduğundan 6100 sayılı HMK'nın 109/2 maddesi uyarınca kısmi dava açılmayacağından ıslahın dikkate alınmadığını, dava tarihindeki (3.2.2014) uyuşmazlık miktarının 1.250,00 TL olduğunu, dava tarihi itibarıyla 1.272,19 TL miktarın altındaki uyuşmazlığı çözme görevinin Tüketici Hakem Heyetine ait olduğu gerekçesiyle görevsizlik nedeniyle davanın usulden reddine karar karar verilmiş; hüküm, Yargıtay Cumhuriyet Başsavcılığınca kanun yararına temyiz edilmiştir.

1-Eldeki davada, davacı davayı açarken kendisinden masraf ve komisyon adı altında 1.200,00 TL alındığını, ayrıca ekspertiz ücreti adı altında da 650,00 TL alındığını, 1.200,00 TL komisyon bedeli ile birlikte ekspertiz ücreti yönünden kesinti miktarın davalının savunmasından sonra belirleneceğini ileri sürerek şimdilik 50,00 TL'nin yasal faizi ile birlikte davalıdan tahsiline karar verilmesi istenilmiştir. Davacı vekilinin 20.1.2015 tarihli beyanı ile

davanın 1.850,00 TL üzerinden kabulünü istemiştir. Mahkemece; dava tarihinde yürürlükte bulunan 4077 sayılı Tüketicinin Korunması Hakkında Kanun'un 22/5. maddesi gereğince 2014 yılı için değeri 1.272.19 TL'nin altında kalan uyuşmazlıklarda Tüketici Sorunları Hakem Heyetlerine başvuru zorunlu olup, dava tarihi itibarıyla uyuşmazlık miktarının 1.250,00 TL olduğu, ıslah edilen miktarın ise kısmi dava açılmayacağı düşünüldükçe dikkate alınmadığı gerekçesiyle görevsizlik nedeniyle davanın usulden reddine karar verilmiştir. Ne var ki davacı, dava açarken ekspertiz ücretine ilişkin olarak fazlaya dair haklarını saklı tutmuş olup, uyuşmazlık miktarının da 1.850,00 TL olduğu anlaşılmasına göre; mahkemece, işin esasına girilmesi gerekirken bu husus gözetilmeksizin hatalı değerlendirme ile yazılı şekilde karar verilmiş olması usul ve yasaya aykırı olup bozma nedenidir. Açıklanan nedenlerle Yargıtay Cumhuriyet Başsavcılığının kanun yararına bozma talebinin kabulü gerekmiştir.

**SONUÇ:** Yukarıda açıklanan nedenlerle Yargıtay Cumhuriyet Başsavcılığının kanun yararına temyiz talebinin kabulü ile Marmaris 1.Asliye Hukuk (Tüketici) Mahkemesi'nin 20.1.2015 tarih ve 2014/70 esas 2015/41 karar sayılı kararının sonuca etkili olmamak üzere kanun yararına BOZULMASINA, gereğinin yapılması için kararın bir örneği ile dosyanın Yargıtay Cumhuriyet Başsavcılığı'na GÖNDERİLMESİNE, peşin alınan harcın istek halinde iadesine, 02/06/2016 gününde oybirliğiyle karar verildi.



Yargıtay 13. Hukuk Dairesinden:**ESAS NO** : 2016/7162**KARAR NO** : 2016/14271**YARGITAY İLAMI**

**MAHKEMESİ** : Kayseri 3. Tüketici Mahkemesi  
**TARİHİ** : 01/10/2015  
**NUMARASI** : 2015/1045-2015/1332  
**DAVACI** : Garanti Bankası A.Ş vekili avukat Selim Dündar  
**DAVALI** : Muharrem Keskin

Taraflar arasındaki hakem kurulu kararına itiraz davasının yapılan yargılaması sonunda ilamda yazılı nedenlerden dolayı davanın reddine yönelik olarak verilen hükmün Yargıtay Cumhuriyet Başsavcılığınca kanun yararına bozulması istenilmekle dosya incelendi gereği konuşulup düşünüldü.

**KARAR**

Davacı vekili, davalının bankadan aldığı kredi nedeniyle tahsis ücreti adı altında alınan 100,00 TL'nin iadesi için Kocasinan Kaymakamlığı Tüketici Hakem Heyeti Başkanlığına yapılan başvuru üzerine, adı geçen Heyet tarafından talebin kabulüne dair verilen 12/05/2015 tarihli ve 15562 sayılı kararın itirazın incelenerek iptalinin istendiği, Mahkemece davanın reddine karar verildiği ve hükmün kesin olduğu bu nedenle mahkeme kararının kanun yararına bozulmasını talep etmiştir.

6502 Sayılı Tüketicinin Korunması Hakkında Kanununun 4/3 fıkrasına göre "Bankalar, tüketici kredisi veren finansal kuruluşlar ve kart çıkaran kuruluşlar tarafından tüketiciye sunulan ürün veya hizmetlerde ise tüketiciden faiz dışında alınacak her türlü ücret, komisyon ve masraf türleri ile bunlara ilişkin usul ve esaslar Bakanlığın görüşü alınarak bu Kanunun ruhuna uygun olarak ve tüketiciyi koruyacak şekilde Bankacılık Düzenleme ve Denetleme Kurumu tarafından belirlenir." Düzenlemesi getirmiştir.

Bu yasal mevzuata dayalı olarak Bankacılık Düzenleme ve Denetleme Kurumu 03.10.2014 tarih 29138 sayılı Resmî Gazete'de yayınlanarak yürürlüğe giren Finansal Tüketicilerden Alınacak Ücretlere İlişkin Usûl Ve Esaslar Hakkında Yönetmelik düzenlemesi yapmıştır.

Finansal Tüketicilerden Alınacak Ücretlere İlişkin Usul ve Esaslar Hakkında Yönetmeliğin "Tüketici ve konut finansmanı kredilerine ilişkin ücretler" başlıklı 10. maddesinin 1. fıkrasında; "Finansal tüketicilere

kullanılacak krediler için kredi ihtiyacının karşılanmasına olanak sağlayan sistemin işletilmesi ve operasyonel süreçlerin yönetilmesi amacıyla alınan tahsis ücreti dışında, istihbarat ücreti, kredi işlem fişi ücreti, ödeme planı değiştirme ücreti, değişken taksitli ödeme planı ücreti gibi her ne ad altında olursa olsun başkaca bir ücret alınmaz. Kredi tahsis ücreti, kullanılan kredi anaparasının binde beşini geçemez...."denilmiştir

6502 sayılı Kanuna göre çıkarılan 03.10.2014 tarih 29138 sayılı Resmî Gazete'de yayınlanarak yürürlüğe giren Bankacılık Düzenleme ve Denetleme Kurumu tarafından hazırlanan söz konusu Yönetmelikte tahsis ücretinin alınabileceği belirtilmiş olup, somut olayda kredi sözleşmesinin Yönetmeliğin yürürlüğe girdiği tarihten sonra 10/11/2014 tarihinde düzenlendiği, bu nedenle davanın kabulüne karar verilmesi gerekirken yazılı şekilde reddine karar verilmiş olması usul ve yasaya aykırı olup, bozma nedenidir. Açıklanan nedenlerle Yargıtay Cumhuriyet Başsavcılığının kanun yararına bozma talebinin kabulü gerekmiştir.

**SONUÇ:** Yukarıda açıklanan nedenlerle Yargıtay Cumhuriyet Başsavcılığının kanun yararına temyiz talebinin kabulü ile; Kayseri 3. Tüketici Mahkemesinin 01.10.2015 tarih ve 2015/1045 Esas 2015/1332 karar sayılı kararının sonuca etkili olmamak üzere kanun yararına BOZULMASINA, 03/06/2016 gününde oybirliğiyle karar verildi.

# **İLÂN BÖLÜMÜ**

(İlanlarla ilgili müracaatlar Başbakanlık Basımevi Döner Sermaye İşletmesi Müdürlüğüne yapılır.)

## **YARGI İLÂNLARI**

### **Antalya 1. Asliye Ceza Mahkemesinden:**

Esas No : 2013/338

Karar No : 2013/730

Mahkememizin 28/10/2013 tarih ve 2013/338 Esas, 2013/730 Karar sayılı ilanı ile sanık ZEBAR SABİR KAREM KAREM hakkında, 10/05/2013 tarihinde işlediği iddia edilen Eşyayı gümrük işlemlerine tabi tutmaksızın ülkeye sokmak suçu nedeniyle eylemine uyan 5607 Sayılı Kaçakçılıkla Mücadele Kanununun 3/1-10. maddesi uyarınca 1 YIL 8 AY HAPİS ve 2000,00 TL ADLİ PARA CEZASI İLE CEZALANDIRILMASINA, verilen hürriyeti bağlayıcı cezanın 5237 Sayılı Yasanın 51. maddesi uyarınca ERTELENMESİNE, 3 yıl herhangi bir yükümlülük yüklenmeksizin denetime tabi tutulmasına, adli para cezasının yasal olarak ertelenmesine yer olmadığına, suça konu malların MÜSADERESİNE, yargılama giderlerinin sanıklardan tahsili ile hazineye gelir kaydına, Müdahil kendisini vekille temsil ettirdiğinden 1.320,00 TL vekalet ücretinin sanıktan alınarak müdahale verilmesine karar verilmiştir.

Kararın sanık Zebar Sabir Karem Karem'in bildirmiş olduğu yurtdışı adresine tebliğ çıkarıldığı ancak tebliğinin Bağdat Büyükelçiliğinin 09/06/2016 tarihli yazıları ile Irak'taki olağanüstü durum, teknolojik ve kurumsal alt yapı eksikliği nedeniyle yanıt alınamayabileceği belirtilerek bu hususun çalışmalarda göz önünde bulundurulması gerektiğinin belirtilmesi anlaşıldığından 7201 Sayılı Tebligat Kanununun 29. maddesi gereğince RESMÎ GAZETE'DE İLANEN TEBLİĞİNE, hükmün ilan tarihinden itibaren 7 gün sonra tebliğ edilmiş sayılacağı, tebliğden itibaren 7 günlük yasal süre içerisinde, bir dilekçe ile veya mahkeme zabıt katibine yapılacak sözlü başvurunun tutanağa geçirilmesi suretiyle Yargıtay nezdinde temyiz yoluna başvurabileceğine, aksi halde hükmün kesinleşeceği ilan tebliğ olunur.

8599

### **İstanbul 35. Asliye Ceza Mahkemesinden:**

Esas No : 2015/344

Karar No : 2015/696

Kullanmak için Uyuşturucu veya Uyarıcı Madde Satın almak, Kabul etmek, Bulundurmak ve Kullanmak suçlarından Mahkememizin yukarıda Esas ve karar numarası yazılı TCK.nun 191/1-4-a CMK. 223/2-a maddeleri gereğince BERAATİNE karar verilmekle;

Mehmet ve Melek oğlu 19/02/1973 Arapgir/Malatya nüfusuna kayıtlı halen Mevlana kapı Mah. Aynalı Bakkal Sokak No: 51/2 Fatih/İstanbul adresinde oturan HÜSEYİN SAĞIR tüm aramalara rağmen bulunamamış gerekçeli karar tebliğ edilememiştir.

1 - 7201 sayılı Tebligat Kanununun 29. maddesi gereğince hüküm özetinin RESMÎ GAZETE'DE İLANEN TEBLİĞİNE,

2 - Hüküm fıkrasının ilan tarihinden itibaren 15 gün sonra tebliğ edilmiş sayılacağına karar verilmiş olup,

İlan olunur.

8602

## ARTIRMA, EKSİLTME VE İHALE İLÂNLARI

MUHTELİF HURDA MALZEME SATILACAKTIR

### Makina ve Kimya Endüstrisi Kurumu Hurda İşletmesi Müdürlüğünden:

TEKNİK ÖZELLİKLERİ VE DURUMU İTİBARIYLA İHTİYAÇ FAZLASI OLAN AŞAĞIDA MÜFREDATI KAYITLI MUHTELİF HURDA MALZEMELER KAPALI ZARFLA TEKLİF ALINARAK İHALE SURETİYLE AŞAĞIDA BELİRTİLEN TARİHLERDE SATIŞA ARZ EDİLMİŞTİR.

MUHTELİF İŞ MAKİNESİ VE MUHTELİF ARAÇ VE ARAÇ PARÇALARI, DİZEL MOTOR, ELEKTRİK ELEKTRONİK MALZEME, MUHTELİF ALÜMİNYUM, MUHTELİF PASLANMAZ, JENERATÖR, KOMPRESÖR VE KOMPRESÖR AKSAMLARI, MOTORSİKLET VE BİSİKLET, TEZGAH, ALET VE MAKİNA, YAĞ, MUHTELİF YÜZER VASITA, AYIKLANMASI-SÖKÜMÜ EKONOMİK OLMAYAN MALZEME, PİK, MAKARALI ÇELİK HALAT, ÇELİK ÖZLÜ BANT LASTİĞİ, DEMİR ÇELİK TALAŞI, SONDAJ BORUSU, LİFT, MERMİ ÇEKİRDEĞİ, D.ÇELİK PROFİL, HAFİF VASIFLI PRES PAKETLİK(KAPORTA) D.ÇELİK, İŞ MAKİNASI PALETİ VE TANK PALETİ-TEKERİ-ZİNCİRİ, SANAYİ TİPİ ÇAMAŞIR MAKİNASI VE KURUTMALI ÜTÜ MAKİNASI, LPG TANKLARI VE TÜP, I-U DEMİR, GALVANİZLİ ÇELİK HALAT, BASINÇLI TANK, BANDAJ TEKER MİLİ, STOK FAZLASI(ARAÇ VE İŞ MAK.) MALZEME, D. ÇELİĞE LASTİK AKUPLELİ TANK PALET, KARKAS VASFINDA DIŞ LASTİK HURDASI, POZİTİF DEPLASMANLI BLOWER, SOĞUTMA SİSTEMİ CİHAZI, YAĞ REGÜLATÖRÜ, SU VE MAZOT POMPASI, ELEKTRİK MOTORU VE DİNAMOSU VB. MALZ. HURDALARI.

<u>İHALE TARİHİ</u>	<u>İHALE SAATİ</u>	<u>İHALE YERİ</u>
01 KASIM 2016	14.00	MERKEZ/ANKARA
08 KASIM 2016	14.00	MERKEZ/ANKARA
15 KASIM 2016	14.00	MERKEZ/ANKARA
22 KASIM 2016	14.00	MERKEZ/ANKARA

Şartnameler, Ankara MKE Hurda İşletmesi Pazarlama ve Satış Müdürlüğü, KIRIKKALE, Aliağa/İZMİR ve Seymen/İZMİT MKE Hurda Müdürlüklerinden temin edilebilir.

TEKLİFLER EN GEÇ YUKARIDA BELİRTİLEN TARİHLERDE SAAT 14:00'E KADAR ANKARA MKE HURDA İŞLETMESİ PAZARLAMA ve SATIŞ MÜDÜRLÜĞÜNE VERİLMİŞ OLACAKTIR.

Geçici ve kesin teminatlar 4734 Sayılı Kamu İhale Kanununda belirtilen kapsam ve şekle uygun olacaktır.

İşletmemiz 2886 sayılı Kanuna tabi olmayıp, ihaleyi yapıp yapmamakta veya dilediğine yapmakta veya ihale mevzuunu parçalayıp ayrı ayrı yapmakta serbesttir.

Daha geniş bilgi için aşağıdaki telefonlarımıza müracaat edilebilir.

PAZARLAMA MÜDÜRLÜĞÜ : 0 312 384 1065 - 0 312 384 03 07/175-174

ALİAĞA HUR. MD. : 0 232 625 1120/128-129-130

KIRIKKALE HUR. MD. : 0 318 224 2898

SEYMEN HUR. MD. : 0 262 341 3797/124-126

9203/1-1

## GAYRİMENKUL SATILACAKTIR

**Konya İli Meram Belediyesinden:**

Mülkiyeti Belediyemize ait, imar planında Mesken Sahası [(E: 1.50 Hmax:Serbest (Büyükşehir Meclisi'nin 21.12.2015 tarih ve 1449 sayılı Meclis Kararı ile imar planında yapı yüksekliği Serbest bırakılmış alanlar için yapı yüksekliği 17 Kat ile sınırlandırılmıştır.))]’na isabet eden 15.000.000,00 TL muhammen bedelli, 450.000,00 TL geçici teminatlı Kozağaç Mahallesi 27109 ada 15.629,83 m<sup>2</sup> miktarındaki 2 nolu taşınmazın, 2886 sayılı İhale Kanunu ve şartnamesi dahilinde “Kapalı Teklif” suretiyle satışı yapılacaktır.

Şartname ve ekleri Meram Belediye Hizmet Binası - Emlak ve istimlak Müdürlüğü – Kamulaştırma Bürosu'nda bedelsiz görülebilir.

İhale 02.11.2016 Çarşamba günü saat 15.45’de Meram Belediyesi hizmet binası içerisinde bulunan Encümen salonunda, Meram Belediye Encümeni’nce yapılacaktır.

**İHALEYE GİREBİLME ŞARTLARI**

a. T.C. Vatandaşlık numarasının bulunduğu nüfus cüzdanı sureti (ihale anında aslı ile teyid edilecektir.)

b. Şartname ve eklerinin tamamen okuyup kayıtsız şartsız kabul ettiğini ve ihaleye katılmak istediği belirten dilekçe,

c. İkamet Belgesi (Türkiye’de adres göstermek),

d. Geçici teminatı yatırmış olmak,

e. İhaleye tüzel kişiler katılacaksa idare merkezlerinin bulunduğu yer mahkemelerinden veya sicilne kayıtlı bulunduğu Ticaret veya Sanayi Odasından ya da benzeri makamdan ihalenin yapıldığı yıl içinde alınmış tüzel kişiliğin sicile kayıtlı olduğuna dair belge,

f. Tüzel kişilik adına ihaleye katılacak veya teklifte bulunacak kişilerin tüzel kişiliği temsile yetkili olduklarını gösterir noterlikçe tasdik edilmiş yetki belgesi ve imza sirküleri

g. İstekliler adına vekaleten ihaleye iştirak ediliyorsa noterce tasdik edilmiş vekaletname ve imza sirküleri

h. Ortaklık girişimi olması halinde noter tasdikli ortak girişim beyannamesi ile ortaklarca imzalanmış ortaklık sözleşmesi

i Teklif Mektubu

(İstenilen tüm belgeler asıl veya noter tasdikli olacaktır.)

**TEKLİF MEKTUPLARININ VERİLMESİ**

İhaleye katılacak isteklilerin, ihale günü olan 02.11.2016 Çarşamba günü saat 12.30’a kadar ihale evraklarını şartname hükümlerine göre hazırlayarak, Meram Belediyesi, Yazı İşleri Müdürlüğü’ne teslim etmeleri zorunludur.

**ÖDEME ŞEKLİ**

İhale bedeli %50’si peşin kalanı 6 eşit taksitle ve sözleşme vergisi, damga vergisi, basın bedeli ile kesin teminat peşinatla birlikte ödenecektir. (Katma değer vergisinden muaftır.)

İlan olunur.

8979/1-1

## BUZAĞI, DÜVE VE İNEK SATILACAKTIR

**Bor Mal Müdürlüğünden:**

Sıra	Cinsi	Adedi	Toplam Bedeli (TL)	Geçici Teminatı (TL)	Tarihi	Saati
1	BUZAĞI, DÜVE VE İNEK	343	2.141.850,00	535.462,50	02.11.2016	14.00

1 - Yukarıda nitelikleri, tahmini bedelleri ve geçici teminatları belirtilen, taşınırların satışı, ihalesi 2886 sayılı Devlet İhale Kanununun 36. maddesi gereğince kapalı teklif usulü ile Bor Malmüdürlüğü Makam odasında teşekkül edecek Komisyon huzurunda yapılacaktır.

2 - İhale ile ilgili dosyalar ve şartname mesai saatleri dahilinde Bor Malmüdürlüğünde ücretsiz görülebilir

3 - İhaleye iştirak edecek gerçek kişilerin, nüfus cüzdanı suretini, T.C. kimlik numarasını, kanuni ikametgah belgesini, teminat makbuzlarını, özel hukuk tüzel kişilerinin, yukarıda belirtilen şartlardan ayrı olarak, vergi kimlik numarasını, idare merkezlerinin bulunduğu yer mahkemesinden veya siciline kayıtlı bulunduğu ticaret ve sanayi odasından yahut benzeri mesleki kuruluştan, ihalenin yapıldığı yıl içinde alınmış sicil kayıt belgesi ile tüzel kişilik adına ihaleye katılacak veya teklifte bulunacak kişilerin tüzel kişiliği temsile tam yetkili olduklarını gösterir noterlikçe tasdik edilmiş imza sirkülerini veya vekaletnameyi vermeleri; kamu tüzel kişilerinin ise yukarıda belirtilen şartlardan ayrı olarak, tüzel kişilik adına ihaleye katılacak veya teklifte bulunacak kişilerin tüzel kişiliği temsile yetkili olduğunu belirtir belgeyi ihale saatine kadar İhale Komisyonu Başkanlığına vermeleri gerekmektedir.

4 - İstekliler ihale saatine kadar İhale Komisyonuna ulaşması kaydıyla, İhale Kanunu hükümlerine göre hazırlayacakları teklif mektuplarını iadeli taahhütlü posta ile de gönderebilirler, bu taktirde dış zarfın üzerine komisyon başkanlığının adresi, hangi işe ait olduğu isteklinin adı soyadı ve adresi yazılması gerekir postadaki gecikmeler kabul edilmez Teminat mektubunun 2886 sayılı Devlet İhale Kanununa uygun olarak düzenlenmesi gerekmektedir

5 - Teklifler yazılı olarak rakam ve yazı ile yazılarak istekli tarafından imzalanacak, şartname ve eklerini tamamen kabul ettiğini belirtilecek, teklif mektubu bir zarfa konulup kapatıldıktan sonra zarfın üzerine isteklinin adı, soyadı ve tebligata esas olarak göstereceği açık adresi yazılacak, zarfın yapıstırılan yeri, istekli tarafından imzalanıp mühürlenecektir. Bu zarf geçici teminata ait alındı veya banka teminat mektubu ve istenilen diğer belgelerle birlikte ikinci bir zarfa konularak kapatılır. Dış zarfın üzerine isteklinin adı ve soyadı ile açık adresi ve teklifin hangi işe ait olduğu yazılır.

6 - Satılan malların taşıma hammaliye, ihaleden doğan vergi, resim ve haçları alıcıya aittir.

7 - Satışı yapılacak taşınırlardan ayrıca KDV tahsil edilecektir

8 - 667, 668, 669, 670 sayılı Olağan Üstü Hal Kanunu kapsamında çıkarılan Kanun Hükmünde Kararnameler uyarınca hakkında kovuşturma ve soruşturma yapılanlar ihaleye katılamaz.

9 - Hayvanların teslim tarihine kadar ölmesi veya yavrulaması durumunda İhalede bedeli üzerinden yeniden fiyat hesaplaması yapılacaktır.

10 - Komisyon gerekçesini belirtmek şartıyla ihaleyi yapıp yapmamakta serbesttir.

NOT: Türkiye genelindeki ihale bilgileri [www.milliemlak.gov.tr](http://www.milliemlak.gov.tr) internet adresinden öğrenilebilir.

## TİCARİ VE İKTİSADİ BÜTÜNLÜK SATILACAKTIR

**Tasarruf Mevduatı Sigorta Fonu Adabank Ticari ve İktisadi Bütünlüğü Satış****Komisyonu Başkanlığından:**

DOSYA NO: 2003/8

Tasarruf Mevduatı Sigorta Fonu “Fon” tarafından amme borçlularından haczedilen, Adabank A.Ş.nin %94,4439625 oranındaki hisselerinden Tasarruf Mevduatı Sigorta Fonu Kurulunun “Kurul” 18.12.2014 tarih ve 2014/297 sayılı kararı ile oluşturulan ve 22.09.2016 tarih ve 2016/205 sayılı kararı ile ekleme yapılan "Adabank Ticari ve İktisadi Bütünlüğü", 5411 sayılı Bankacılık Kanununun 134 üncü maddesi ve Tasarruf Mevduatı Sigorta Fonu Tarafından Ticari ve İktisadi Bütünlük Oluşturan Mahcuzların Satışına İlişkin Yönetmelik “Yönetmelik” kapsamında, kapalı zarf ve açık artırma usullerinin birlikte uygulanması suretiyle cebri icra yoluyla haciz, rehin gibi yasal takyidatlardan arı olarak ihale şartnamesinde “Şartname” belirtilen kayıt ve şartlarla satışa çıkarılmıştır.

## TİCARİ VE İKTİSADİ BÜTÜNLÜĞÜN KAPSAMI

“Kurul”un 18.12.2014 tarih ve 2014/297 sayılı kararı ile oluşturulan ve 22.09.2016 tarih ve 2016/205 sayılı kararı ile ekleme yapılan satışa konu ticari ve iktisadi bütünlük; Adabank A.Ş.nin hissedarlarına ait %94,4439625 oranındaki hisselerden oluşmaktadır.

## MUHAMMEN BEDEL

"Adabank Ticari ve İktisadi Bütünlüğü"nün muhammen bedeli 60.000.000.- (Altmışmilyon) ABD Dolarıdır.

## ÖNYETERLİLİK BAŞVURUSU VE KAPALI ZARFLARIN TESLİMİ

“Şartname”de belirtilen önyeterlilik incelemesi için gerekli belgelerin en geç 23.11.2016 tarihi saat 17:00’a (Türkiye saatiyle) kadar Adabank Ticari ve İktisadi Bütünlüğü Satış Komisyonuna elden teslim edilmesi gerekmektedir.

Önyeterlilik incelemesi neticesinde; Önyeterliliği Geçen Katılımcılar en geç “Son Teklif Verme Tarihi” olan 28.11.2016 tarihi saat 17:00 a kadar “Satış Komisyonu”na idari zarf, mali zarf ve Rekabet Kurumu bildirim zarflarından oluşan kapalı zarflarını verebileceklerdir.

## TEMİNAT

Önyeterliliği Geçen Katılımcıların, ihaleye katılabilmek için “Fon”un T.C. Ziraat Bankası A.Ş. Levent Şubesi nezdindeki IBAN: TR 73 0001 0007 5306 2864 3862 43 no.lu ABD Doları hesabına 6.000.000.- (Altımilyon) ABD Doları nakit teminatı “Adabank Ticari ve İktisadi Bütünlüğü Teminat Bedeli” açıklaması ile yatırmaları gerekmektedir. Ayrıca nakit teminat dışında; 5411 sayılı Bankacılık Kanununun 3 üncü maddesinde tanımlanan Bankalardan alınmış ABD Doları cinsinden kesin ve süresiz teminat mektubu ile cari değeri nakit teminatın %15 fazlası tutarında olan T.C. Devlet Tahvilleri, T.C. Hazine Bonoları, T.C. Hazine Kefaletini Haiz Tahviller de teminat olarak kabul edilecektir.

Teminatın yatırıldığını gösteren dekontun veya teminat mektubunun veya T.C. Devlet Tahvilleri, T.C. Hazine Bonoları, T.C. Hazine Kefaletini Haiz Tahvillerin “Fon” adına blokede tutulduğuna dair bankaca düzenlenmiş belgenin “Şartname”de belirtilen idari zarfla verilecek diğer belgeler ile birlikte “Son Teklif Verme Tarihi”ne kadar “Satış Komisyonu”na teslim edilmesi gerekmektedir.

## İHALE GÜNÜ, SAATİ VE YERİ

İhale 29.11.2016 tarihinde, saat 11:00’da “Fon”un Büyükdere Cad. No: 143 Esentepe/İstanbul adresindeki Asma Kat Konferans Salonunda yapılacaktır. İhale kapalı zarfla verilen mali tekliflerin açılması ile başlayacak olup, açık artırmaya katılmaya hak kazananların listesi (“Kısa Liste”) oluşturulduktan sonra, açık artırma aşamasına geçilecektir.

## KATILIM ŞARTLARI

1. İhaleye, ancak kendisi ve ortakları 5411 sayılı Bankacılık Kanunu ile ilgili mevzuat hükümlerinde belirtilen şartlara haiz anonim şirketler katılabilir.

2. Mali Şart: “Önyeterlilik Başvurusu Sahibi”nin mali şartı karşılaması için kendisi ya da “Nihai Ana Şirket”inin/“Nihai Ana Şirket”lerinin; (a) 5411 sayılı Bankacılık Kanununun 3 üncü maddesinde tanımlanan ve Türkiye’de faaliyette bulunan Bankalarda başvuru tarihi itibariyle üzerinde kısıtlama bulunmayan asgari 200.000.000.- (İkiyüzmilyon) ABD Doları tutarında mevduatı olduğunu tevsik eden belge sunması ya da (b) 2014 yılı ve sonrasına ait olması şartıyla en son yayınlanan ve bağımsız denetim şirketlerince denetlenmiş konsolide mali tablolarında toplam özkaynaklarının (azınlık hakları hariç olmak üzere) asgari 200.000.000.- (İkiyüzmilyon) ABD Doları tutarında olması gerekmektedir. (İşbu mali şartın tespitinde; “Önyeterlilik Başvurusu Sahibi”nin kendisinin veya en fazla iki adet “Nihai Ana Şirket”inin özkaynaklarının toplamına bakılacaktır.)

Mevduatın veya mali tabloların ABD Dolarından başka bir para cinsinden belirtilmesi halinde, bu para cinsini ABD Dolarına çevirmek için satış ilanının Resmi Gazetede yayımlandığı tarihteki T.C. Merkez Bankası çapraz kuru esas alınacaktır.

3. Önyeterlilik Başvurusu Sahibinin; (a) kendisinin (hissedarları dahil) (b) önyeterlilik şartlarını sağlayan Nihai Ana Şirketinin/Şirketlerinin (c) eğer varsa bu iki şirket arasında bağlantıyı sağlayan bağlantı şirketinin/şirketlerinin iflas, iflasın ertelenmesi, konkordato ya da tasfiye durumunda olmadığını taahhüt etmesi gerekmektedir.

4. İhale sürecine katılmayacak kişiler “Şartname”nin 2.5. maddesinde belirtilmiş olup “Katılımcı”nın, “Şartname”nin 2.5. maddesinde belirtilen “İhale Süreci”ne katılmayacak kişilerden olmadığını taahhüt etmesi gerekmektedir.

5. “Şartname”de belirtilen diğer şartların yerine getirilmesi gerekmektedir.

## İNCELEME

“Şartname” “Satış Komisyonu” tarafından, “Fon”un Büyükdere Cad. No: 143 Esentepe/İstanbul adresinde ilgililerin incelemesine bedelsiz olarak açık tutulacaktır. “Katılımcılar” ancak “Satış Komisyonu” onayını taşıyan “Şartname”yi imzalayarak önyeterlilik başvurusunda bulunabilirler. “Satış Komisyonu” onayını taşıyan “Şartname”yi satın almak isteyenlerin “Fon”un T.C. Ziraat Bankası A.Ş. Levent Şubesi nezdindeki IBAN: TR 95 0001 0007 5306 2864 3862 35 nolu ABD Doları hesabına, 5.000.- (Beşbin) ABD Dolarını “Adabank Ticari ve İktisadi Bütünlüğü Şartname Bedeli” açıklaması ile yatırmaları ve dekontu “Satış Komisyonu”na elden teslim etmeleri gerekmektedir.

Önyeterliliği Geçen Katılımcılar (önyeterlilik belgelerinin son teslim tarihini beklemeksizin) “Şartname” ekinde yer alan örneğe uygun hazırlanacak Gizlilik Taahhünamesini imzalayarak, “Fon”un T.C. Ziraat Bankası A.Ş. Levent Şubesi nezdindeki IBAN: TR 95 0001 0007 5306 2864 3862 35 no.lu ABD Doları hesabına 10.000.- (Onbin) ABD Dolarını “Adabank Ticari ve İktisadi Bütünlüğü Tanıtım Kitapçığı ve Bilgi Odası Kullanım Bedeli” açıklaması ile yatırmaları ve dekontu “Satış Komisyonu”na elden teslim etmeleri şartıyla, “Adabank Ticari ve İktisadi Bütünlüğü” ile ilgili genel bilgileri içeren Tanıtım Kitapçığını teslim alabilirler, “Adabank Ticari ve İktisadi Bütünlüğü” ile ilgili kağıt veya elektronik ortamlarda hazırlanan bilgileri içeren Bilgi Odasından yararlanabilirler. Bilgi Odası 25.11.2016 tarihine kadar açık tutulacaktır.



**İHALE USULÜ**

İhale, kapalı zarf ve açık artırma usullerinin birlikte uygulanması suretiyle gerçekleştirilecek olup “Kurul”un onayı ile sonuçlandırılacaktır. “Satış Komisyonu” “Şartname”deki kurallar çerçevesinde kapalı zarfla teklif veren “Katılımcılar” arasından açık artırma aşamasına katılmaya hak kazananların “Kısa Liste”sini oluşturur. Kapalı zarf aşamasında verilen en yüksek teklif üzerinden ihaleye açık artırma ile devam edilecektir. “Kurul” en yüksek teklifin muhammen bedelin altında kalması halinde açık artırma aşamasında en yüksek ilk üç teklifi veren mali teklif sahipleri arasında ihaleye pazarlık usulü ile devam edilmesi yönünde karar alabilir. Teklifler peşin olarak ABD Doları cinsinden verilecektir.

“Kurul”un ihaleye pazarlık usulü ile devam edilmesine karar vermesi halinde pazarlık 02.12.2016 günü saat 11:00’da (Türkiye saatiyle) “Fon”un Büyükdere Cad. No: 143 Esentepe/İstanbul adresindeki Asma Kat Konferans Salonunda yapılacaktır.

**MÜKELLEFİYETLER VE TAAHHÜTLER**

İhaleyi kazanana yüklenecek olan mükellefiyetler ve taahhütler “Şartname”de düzenlenmiştir.

**GEÇMİŞ DÖNEM BORÇLARI**

“Yönetmelik”in Geçmiş Dönem Borçları başlıklı 25 inci maddesi kapsamına giren borçlar ihalenin “Kurul” tarafından onaylanma tarihine kadar “Yönetmelik” doğrultusunda işlemlerin tekemmül ettirilmiş olması kaydıyla, ihale bedelinden ödenecektir.

**DİĞER HUSUSLAR**

1 - İhale bedeli, ihale sonucunun ihaleyi kazanana bildirilmesini müteakiben “Kurul” onayında belirtilen süre içinde ABD Doları cinsinden peşin olarak ödenecektir. Ancak “Kurul”, en yüksek teklif veren teklif sahibinden ihalenin onay tarihinden önce, ihale bedelinin %50’sine kadar olan kısmını “Fon” hesaplarına depo etmesini isteyebilir.

2 - İşbu ihale ilanının Resmî Gazete’de yayımlanması dışında, tüm değişiklikler, ilanlar, duyurular ve bildirimler “Fon”un aşağıdaki adresinde bulunan ilan panosuna asılmak suretiyle yapılacaktır.

3 - “Fon”un ve “Satış Komisyonu”nun “Şartname”de öngörülen süreleri ilan panosuna asmak suretiyle değiştirme hakkı saklıdır.

4 - "Adabank Ticari ve İktisadi Bütünlüğü" kapsamındaki hisseler üzerinde hak ve alacakları (haciz, rehin vs) bulunanların, 25.11.2016 tarihine kadar sıra cetveline esas bilgilerini “Satış Komisyonu”na bildirmeleri gerekmektedir.

5 - “Katılımcı”nın, işbu satış ilanının katılım şartları hükümlerini yerine getirerek ön yeterlilik aşamasını geçip ihaleye iştirak etmesi, “BDDK”nın 5411 sayılı Bankacılık Kanunu ve ilgili mevzuat açısından yapacağı incelemede kazanılmış hak teşkil etmez. Bu konuda “BDDK”nın ayrıca inceleme ve değerlendirme yapma yetkisi saklıdır.

6 - İhale ile ilgili diğer hususlar “Şartname”de yer almakta olup ihale ile ilgili her türlü bilgi “Satış Komisyonu”ndan alınabilecektir. “Satış Komisyonu”nun adresi ve telefonları aşağıda belirtilmiştir.

Tasarruf Mevduatı Sigorta Fonu

Adabank Ticari ve İktisadi Bütünlüğü

Satış Komisyonu

Büyükdere Cad. No: 143

34394 Esentepe - İstanbul

Tel: 0 212 340 24 29

0 212 340 22 33

0 212 340 23 58

Fax: 0 212 288 49 63

TTK İHTİYACI OLARAK MADENCİLİK KABLO ADAPTÖRÜ VE ÇIKIŞ BAŞLIĞI  
4734 SAYILI KANUNUN 3/G MADDESİ KAPSAMINDA  
AÇIK İHALE USULÜ İLE İHALE EDİLECEKTİR

**Türkiye Taşkömürü Kurumu Genel Müdürlüğünden:**

1 - İdarenin

- a) Adresi : Türkiye Taşkömürü Kurumu Genel Müdürlüğü  
Bağlık Cad. Yayla Mah. İhsan Soyak Sok. No: 2  
ZONGULDAK
- b) Telefon ve faks numarası : Tel: 0 372.252 40 00 (70 hat) Fax: 0 372 251 19 00
- c) Elektronik posta adresi (varsa) : satinalma@taskomuru.gov.tr

2 - İhale konusu için nev'i

- a) Niteliği, türü ve miktarı : Madencilik Kablo Adaptörü ve Çıkış Başlığı, 2 kalem
- b) Teslim yeri : Yerli Yükleniciler için: TTK muayene ve tesellüm  
ambarı  
Yabancı Yükleniciler için: Sözleşmede belirtilen  
teslim limanı
- c) Teslim tarihi : 150 takvim günü.

3 - İhalenin

- a) Yapılacağı yer : TTK Satınalma Daire Başkanlığı ZONGULDAK
- b) Tarihi ve saati : 16/11/2016 Çarşamba saat 15:00
- c) Dosya no : 803 - TTK/E-140

4 - İhaleye katılabilmek için gereken belgeler ve yeterlik kriterleri

4.1. İsteklilerin ihaleye katılabilmeleri için aşağıda sayılan belgeleri teklifleri kapsamında sunmaları gerekir:

a) Tebligat için adres beyanı ve ayrıca irtibat için telefon ve varsa faks numarası ile elektronik posta adresi,

b) Mevzuatı gereği kayıtlı olduğu Ticaret ve/veya Sanayi Odası veya Meslek Odası belgesi;

1) Gerçek kişi olması halinde, ihaleye ilişkin ilk ilanın yapıldığı yıl içerisinde alınmış, Ticaret ve/veya Sanayi Odası veya Meslek Odasına kayıtlı olduğunu gösterir belge,

2) Tüzel kişi olması halinde, mevzuatı gereği tüzel kişiliğin siciline kayıtlı bulunduğu Ticaret ve/veya Sanayi Odasından, ihaleye ilişkin ilk ilanın yapıldığı yıl içerisinde alınmış, tüzel kişiliğin sicile kayıtlı olduğuna dair belge,

c) Teklif vermeye yetkili olduğunu gösteren imza beyannamesi veya imza sirküleri;

1) Gerçek kişi olması halinde, noter tasdikli imza beyannamesi,

2) Tüzel kişi olması halinde, ilgisine göre tüzel kişiliğin ortakları, üyeleri veya kurucuları ile tüzel kişiliğin yönetimindeki görevlileri belirten son durumu gösterir Ticaret Sicil Gazetesi veya bu hususları tevsik eden belgeler ile tüzel kişiliğin noter tasdikli imza sirküleri,

d) İdari Şartnamenin 9 uncu maddesinin (a), (b), (c), (d), (e) ve (g) bentlerinde sayılan isteklilerin ihale dışı bırakılmasını öngören durumlarda bulunmadığına dair, ihale tarihinden önceki üç ay içinde alınmış belgeler ile buna ilişkin yazılı taahhütname,

e) Şekli ve içeriği Şartnamede belirlenen teklif mektubu,

f) Şartnamede belirlenen geçici teminat,

g) Vekaleten ihaleye katılma halinde, istekli adına katılan kişinin ihaleye katılmaya ilişkin noter tasdikli vekaletnamesi ile noter tasdikli imza beyannamesi,

ğ) Mesleki ve teknik yeterliğe ilişkin aranacak belgeler ve bu belgelerin taşınması gereken kriterler: Teklif edilen tüm malzemeler için Grup 1 Metan içeren ortamlara uygunluğunu gösteren ALSZ ATEX sertifika ile katalog teklifle birlikte verilecektir.

h) İsteklinin iş ortaklığı olması halinde şekli ve içeriği bu Şartnamede belirlenen iş ortaklığı beyannamesi,

ı) Şartnamenin 16. maddesinde belirtilmesi halinde, isteklilerin alt yüklenicilere yaptırılmayı düşündükleri işlere ait önerileri ve işlerin listesi,

j) İhale dokümanının satın alındığına dair belge,

İsteklinin ortak girişim olması halinde (b), (c) ve (d) de yer alan belgelerin her bir ortakça ayrı ayrı verilmesi zorunludur.

5 - Bu ihalede kısmi teklif verilebilecektir.

6 - İhale yerli ve yabancı isteklilere açıktır.

7 - İhale dokümanı TTK Satınalma Daire Başkanlığı Bülent Ecevit Caddesi Mithatpaşa Mahallesi 67090-Zonguldak ve TTK ANKARA Misafirhanesi 7. Cad. (Aşkabat Cad.) 19. Sok. No: 22 Bahçelievler/ANKARA adresinde görülebilir ve aynı adreslerden 20,00 TL karşılığı temin edilebilir. İhaleye teklif verecek olanların ihale dokümanını satın almaları zorunludur.

8 - Teklifler 16.11.2016 Çarşamba saat 15.00'e kadar TTK Satınalma Daire Başkanlığı Bülent Ecevit Caddesi No. 2 Mithatpaşa Mahallesi 67090-Zonguldak adresine verilebilecek ve posta vasıtasıyla da gönderilebilir. Ancak postada doğabilecek gecikmeden İdareміz sorumlu değildir.

9 - İstekliler tekliflerini, her bir iş kaleminin miktarı ile bu iş kalemleri için teklif edilen birim fiyatlarının çarpımı sonucu bulunan toplam bedel üzerinden vereceklerdir. İhale sonucu üzerine ihale yapılan isteklikle her bir iş kaleminin miktarı ile iş kalemleri için teklif edilen birim fiyatların çarpımı sonucu bulunan toplam bedel üzerinden birim fiyat sözleşmesi düzenlenecektir.

10 - İstekliler teklif edilen bedelin %3'ünden az olmamak üzere kendi belirleyecekleri oranda geçici teminat vereceklerdir. Teklif edilen bedelin %3'ünden az oranda geçici teminat veren isteklilerin teklifleri değerlendirme dışı bırakılacaktır.

11 - Verilen tekliflerin geçerlilik süresi ihale tarihinden itibaren en az 120 takvim günü olmalıdır.

12 - Konsorsiyumlar ihaleye teklif veremezler.

13 - Kurumumuz bu ihale ile ilgili olarak, ceza ve ihalelerden yasaklama hükümleri hariç 4734 sayılı Kamu İhale Kanununa tabii değildir.

13.1.1. İsteklilere uygulanacak cezai müeyyide ve ihalelerden yasaklama işlemlerinde 4734 sayılı Kanun ve ilgili diğer mevzuat hükümleri uygulanır.

13.1.2. Sözleşmenin uygulanması safhasında yasak fiil ve davranışlar ile ihalelerden yasaklama işlemleri Kurumumuz mal, hizmet alımları ve yapım işleri ile ilgili yönetmeliğimizizin 15/A ve 15/B maddelerinde yer alan hükümler uygulanır.

İlan olunur.

9194/1-1

## 1 ADET FULL HD LAPAROSKOPİK GÖRÜNTÜLEME SİSTEMİ

## SATIN ALINACAKTIR

**Devlet Malzeme Ofisi Genel Müdürlüğünden:**

Ofisimizce, T.C. Çanakkale Onsekiz Mart Üniversitesi Araştırma ve Uygulama Hastanesi ihtiyacı “1 Adet Full HD Laparoskopik Görüntüleme Sistemi”, Ofisimiz tip ticari şartnamesi ile ihtiyaç sahibi kurumca hazırlanan teknik şartnamelerine uygun olarak ve ihale ek şartlar listesinde belirtilen şartlar dahilinde, açık teklif usulü ile iç piyasadan satın alınacaktır.

Bu nedenle, istekliler, ilk tekliflerini yazılı olarak bildirecekler ve devamında sözlü olarak tekliflerini sürdürecektir.

## 1 - İHALE EVRAKI BEDELLİDİR.

a) İstekliler, ihale dokümanlarını Genel Müdürlüğümüz II No.lu Satınalma Daire Başkanlığında ücretsiz olarak inceleyebileceklerdir. Ayrıca teknik şartnameler ile sair ihale evrakları Ofisimizin [www.dmo.gov.tr](http://www.dmo.gov.tr) adresinin ihale ilanları bölümünde ilan edilmiş, çıktısı alınabilmekte olup, Başkanlığımızca ayrıca bir doküman verilmeyecektir. Ancak, ihaleye teklif verecek olan firmaların, şartname bedelini (130.-TL) Ofis veznesine veya İhale Ek Şartlarında belirtilen Ofis banka hesaplarından birine yatırmaları gerekmektedir.

b) Yatırılan paraya ait ödendi belgesinin dış zarfa konulması zorunludur.

2 - Teklifler iç içe konulmuş iki zarf (dış zarf - iç zarf) halinde olacaktır. İÇ ZARFTA YALNIZCA TEKLİF EDİLEN FİYATIN YAZILI OLDUĞU TEKLİF MEKTUBU, dış zarfta ise iç zarfla birlikte teknik ve ticari şartname ile ihale dokümanlarının aynen kabul edildiğini belirten yazı ve ticari şartnamenin 2. maddesinde yazılı belgeler ile ek şartlarda belirtilen belgeler bulunacaktır.

3 - Teklifler, 03/11/2016 günü, en geç saat 12.00'ye kadar Genel Müdürlüğümüz II No.lu Satınalma Daire Başkanlığında bulundurulacaktır. Geç gelen teklifler ile postadaki gecikmeler dikkate alınmayacaktır.

4 - İhtiyaç duyulması halinde düzenlenecek Zeyilnameler Ofisimizin [www.dmo.gov.tr](http://www.dmo.gov.tr) adresinin ihale ilanları bölümünde yayınlanacaktır.

5 - İhale konusu malzemenin tamamı için teklif verilecek olup, kısmi teklifler değerlendirilmeyecektir. Ayrıca teklif edilen ürünlerin marka, model ve menşei teklif mektuplarına belirtilecektir.

6 - Söz konusu ihale, Kamu İhale Kanununun 3. maddesi (g) fıkrası (istisna) kapsamında olup, Ofis satın alma konusu malzemeyi ihale edip etmemekte, kısmen ihale etmekte veya dilediği istekliye vermekte tamamen serbesttir.

GENEL AĞ ÖRÜN (WEB) UYGULAMALARI SUNUM SİSTEMİ  
SATIN ALINACAKTIR

**Devlet Malzeme Ofisi Genel Müdürlüğünden:**

Ofisimizce, Milli Savunma Bakanlığı Harita Genel Komutanlığı ihtiyacı Genel Ağ Örün (WEB) Uygulamaları Sunum Sistemi kuruluşça hazırlanan teknik şartnamesine; Mevcut Sunucu Sanallaştırma, İzleme ve Yönetim Yazılımı Güncellenmesinin ise kuruluşça hazırlanan teknik şartnamesine ve Vmware markasına uygun olarak, Ofis'imiz tip ticari şartnamesi ile ihale ek şartlar listesinde belirtilen şartlarla, açık teklif usulü ile iç piyasadan satın alınacaktır.

**1 - İHALE EVRAKI BEDELLİDİR.**

a) İstekliler, ihale dokümanlarını Genel Müdürlüğümüz III Nolu Satınalma Daire Başkanlığında ve Ofisimiz internet sitesinde görebilirler. Ancak ihaleye teklif verecek olan firmaların, şartname bedelini (140.-TL) Ofis veznelerinden birine veya Ofis banka hesabına yatırmaları zorunludur.

b) Yatırılan paraya ait ödendi belgesinin aslı ile bir suretinin teklif evrakına eklenerek dış zarfâ konulması zorunludur.

2 - Teklif mektupları iç içe konulmuş iki zarf halinde olacaktır. İÇ ZARFTA YALNIZ TEKLİF EDİLEN FİYATIN YAZILI OLDUĞU TEKLİF MEKTUBU, dış zarfta ise iç zarfla birlikte teknik şartnamesi, markası, Ofis Ticari Şartnamesi ve ihale ek şartlar listesinin aynen kabul edildiğini belirten yazılı taahhütname ve ticari şartnamenin 2. maddesinde yazılı belgeler ile ihale ek şartlar listesinde belirtilen belgeler bulunacaktır.

3 - Teklifler, 27/10/2016 günü, saat 12.00'ye kadar Genel Müdürlüğümüz, III Nolu Satınalma Daire Başkanlığında bulundurulacaktır. Geç gelen teklifler ile postada vaki gecikmeler dikkate alınmayacaktır.

4 - Teklif mektuplarının, son teklif verme günü saat 15.00'de evvela dış zarfları açılacak, daha sonra teklif mektubu ile birlikte gönderilmesi gerekli olan belgeler incelenecek, bu inceleme sonucunda belgeleri istenilen şartlara uygun olduğu tespit edilenlerin Genel Ağ Örün (Web) Uygulamaları Sunum Sistemi kuruluşça hazırlanan teknik şartnamesine; Mevcut Sunucu Sanallaştırma, İzleme ve Yönetim Yazılımı Güncellenmesinin ise kuruluşça hazırlanan teknik şartnamesine ve Vmware markasına uygunluğunun belirlenmesini müteakip, uygun olduğu tespit edilen tekliflerin fiyat ile ilgili iç zarfları bilahare bildirecek bir tarihte açılacaktır. Uygun olmayan teklifler ise açılmadan teklif sahiplerine iade edilecektir.

5 - Teklifler, ihaleye esas ticari şartnamenin 7. maddesinde belirtilen şartlarla iç zarfların açılmasını müteakip en az 30 gün opsiyonlu olacaktır.

6 - İhale konusu malzemenin tamamı için teklif verilecek olup, kısmi teklifler değerlendirilmeyecektir.

7 - Teklif edilen bedelin %3'ünden az olmamak üzere istekliler tarafından belirlenecek tutarda son teklif verme tarihinden itibaren en az 6 ay süreli geçici teminat verilecektir.

8 - Söz konusu ihale, Kamu İhale Kanununun 3. maddesi (g) fıkrası (İstisna) kapsamında olup, Ofis, ihale konusu malzemeyi ihale edip etmemekte, kısmen ihale etmekte serbesttir.

MARDİN HAVALİMANI MÜDÜRLÜĞÜ MEVCUT KAPALI DEVRE TV (CCTV)  
SİSTEMİNİN İLAVE ALANLARI KAPSAYACAK ŞEKİLDE GENİŞLETİLMESİ  
DHMİ İHALE YÖNETMELİĞİNİN 14. MADDESİNE GÖRE  
AÇIK İHALE USULÜ İLE İHALE EDİLECEKTİR

**Devlet Hava Mevdanları İşletmesi (DHMİ) Mardin Havalimanı Müdürlüğünden:**

İhale Dosya Numarası : 2016/01

1 - İdarenin

a) Adresi : KIZILTEPE YOLU ÜZERİ 14. KM ÜZERİ KIZILTEPE  
YOLU 01 47100 - KIZILTEPE / MARDİN

b) Telefon ve faks numarası : 0 482 312 3400 - 0 482 313 34 04

c) İhale Dokümanının

Görülebileceği adres : Mardin Havalimanı Müdürlüğü Satın Alma ve İkmal Şefliği

2 - İhale konusu hizmetin

a) Niteliği, türü ve miktarı : Hizmet Alımı-1 adet “DHMİ Mardin havalimanı  
Müdürlüğü Mevcut Kapalı Devre TV (CCTV) Sisteminin  
İlave Alanları Kapsayacak Şekilde Genişletilmesi

b) Teslim yeri : Mardin Havalimanı Müdürlüğü Binası

c) Teslim tarihi : Sözleşmenin imzalanmasını müteakip en fazla 20 (yirmi)  
takvim günüdür.

3 - İhalenin

a) Yapılacağı yer : Mardin Havalimanı Müdürlüğü Terminal binası C Blok 2.  
Kat toplantı salonu. KIZILTEPE YOLU ÜZERİ 14. KM  
ÜZERİ KIZILTEPE YOLU 01 47100 - KIZILTEPE /  
MARDİN

b) Tarihi ve saati : 11.11.2016 Cuma Günü, Saat 10:30

4 - İhaleye katılabilme şartları ve istenilen belgeler ile yeterlik değerlendirmesinde  
uygulanacak kriterler:

4.1. İhaleye katılma şartları ve istenilen belgeler:

4.1.1. Mevzuatı gereği Kayıtlı olduğu Ticaret ve/veya Sanayi Odası veya ilgili Meslek  
Odası belgesi.

4.1.1.1. Gerçek kişi olması halinde, kayıtlı olduğu ticaret ve/veya sanayi odasından ya da  
esnaf ve sanatkârlar odasından, ilk ilan veya ihale tarihinin içinde bulunduğu yılda alınmış, odaya  
kayıtlı olduğunu gösterir belge,

4.1.1.2. Tüzel kişi olması halinde, ilgili mevzuatı gereği kayıtlı bulunduğu ticaret ve/veya  
sanayi odasından, ilk ilan veya ihale tarihinin içinde bulunduğu yılda alınmış, tüzel kişiliğin  
odaya kayıtlı olduğunu gösterir belge,

4.1.2. Teklif vermeye yetkili olduğunu gösteren imza beyannamesi veya imza sirküleri;

4.1.2.1. Gerçek kişi olması halinde, noter tasdikli imza beyannamesi,

4.1.2.2. Tüzel kişi olması halinde, ilgisine göre tüzel kişiliğin ortakları, üyeleri veya  
kurucuları ile tüzel kişiliğin yönetimindeki görevlileri belirten son durumu gösterir Ticaret Sicil

Gazetesi, bu bilgilerin tamamının bir Ticaret Sicil Gazetesinde bulunmaması halinde, bu bilgilerin tümünü göstermek üzere ilgili Ticaret Sicil Gazeteleri veya bu hususları gösteren belgeler ile tüzel kişiliğin noter tasdikli imza sirküleri,

4.1.3. Şekli ve içeriği İdari şartnamede belirlenen teklif mektubu,

4.1.4. Şekli ve içeriği İdari şartnamede belirlenen geçici teminat,

4.1.5. İhale dokümanının satın alındığına dair belge,

4.1.6. Tüzel kişi tarafından iş deneyimini göstermek üzere sunulan belgenin, tüzel kişiliğin yarısından fazla hissesine sahip ortağına ait olması halinde, ticaret ve sanayi odası/ticaret odası bünyesinde bulunan ticaret sicil memurlukları veya serbest muhasebeci, yeminli mali müşavir ya da serbest muhasebeci mali müşavir tarafından ilk ilan tarihinden sonra düzenlenen ve düzenlendiği tarihten geriye doğru son bir yıldır kesintisiz olarak bu şartın korunduğunu gösteren, standart forma uygun belge,

4.3. Mesleki ve Teknik yeterliğe ilişkin belgeler ve bu belgelerin taşınması gereken kriterler:

4.3.1. İş Deneyim Belgeleri:

Son üç yıl içinde bedel içeren bir sözleşme kapsamında kesin kabul işlemleri tamamlanan ve teklif edilen bedelin %50 oranından az olmamak üzere, ihale konusu iş veya benzer işlere ilişkin iş deneyimini gösteren belgeler veya teknolojik ürün deneyim belgesi.

4.3.2. Yetkili satıcılığı veya imalatçılığı gösteren belgeler:

a) İstekli imalatçı ise imalatçı olduğunu gösteren belge veya belgeler,

b) İstekli yetkili satıcı veya yetkili temsilci ise yetkili satıcı ya da yetkili temsilci olduğunu gösteren belge veya belgeler,

c) İstekli Türkiye'de serbest bölgelerde faaliyet gösteriyor ise yukarıdaki belgelerden biriyle birlikte sunduğu serbest bölge faaliyet belgesi.

İsteklilerin yukarıda sayılan belgelerden kendi durumuna uygun belge veya belgeleri sunması yeterli kabul edilir.

İsteklinin imalatçı olduğu aşağıdaki belgeler ile tevsik edilir.

1 - İstekli adına düzenlenen Sanayi Sicil Belgesi,

2 - İsteklinin üyesi olduğu meslek odası tarafından istekli adına düzenlenen Kapasite raporu,

3 - İsteklinin kayıtlı olduğu meslek odası tarafından istekli adına düzenlenen İmalat Yeterlik Belgesi,

4 - İsteklinin adına veya unvanına düzenlenmiş olan teklif ettiği mala ilişkin yerli malı belgesi veya teknolojik ürün deneyim belgesi,

5 - İsteklinin alım konusu malı ürettiğine ilişkin olarak mevzuat uyarınca yetkili kurum veya kuruluşlarca düzenlenen ve isteklinin üretici veya imalatçı olduğunu gösteren belgeler.

4.2.3. Teklif edilecek olan sistemin kurulum, işletim ve bakımı için üreticinin Türkiye'de bulunan ofisinden veya Türkiye Distribütöründen bu ihaleye hitaben alınmış satış, servis ve garanti hizmetlerini yürütebileceklerine dair yetki belgesi,

4.2.4. İstekli, 10 yıl süreli yedek parça garantisine ilişkin taahhütname verecek olup, bu hususa ilişkin 10 yıllık süreyi içeren fiyatlandırılmış yedek parça listesini, bu listede yedek parçaların kullanım ömürleri de yer alacaktır.

4.2.5. Teknik Şartnamenin teknik hususlarını kapsayan orijinal teknik dokümanlar (kataloglar). Söz konusu dokümanların teklif edilen cihazla ilgili tüm detayları kapsamı gerekmektedir.

4.2.6. İstekli, Teklif edilen Sistemde yer alan ekipmanlara ait CE, FCC, UL, TSE, ISO vb. ulusal/uluslararası standartlara uygunluk belgelerini,

4.2.7. İstekli firma, ISO 9001:2000 veya ISO 9001:2008 Kalite Yönetim Sistemi belgesini,

4.2.8. İstekli cihazlara ait broşür, prospektüs, bakım onarım ve kullanıcı kitapları, CD/DVD'leri,

İş ortaklıklarında, ortaklardan birinin istenilen belgeyi sunması yeterlidir.

4.3. Bu ihalede benzer iş olarak kabul edilecek işler:

4.3.1. Bu ihalede benzer iş olarak "CCTV sistemi ile bu sistemlerin entegrasyonunun bir bütün halinde gerçekleştirildiği işler" kabul edilecektir.

5 - Ekonomik açıdan en avantajlı teklif en düşük fiyat esasına göre belirlenecektir.

6 - Bu ihaleye yeterlik kriterlerini taşıyan yerli ve yabancı tüm isteklilere açıktır. Yerli malı teklif eden istekliye, yerli malı olduğunu belgelemesi kaydıyla, %12 (Yüzde On iki) oranında fiyat avantajı uygulanacaktır.

7 - İhale dokümanının görülmesi ve satın alınması:

7.1. İhale dokümanı, idarenin adresinde görülebilir ve 200 TL (İKİYÜZ Türk lirası)karşılığı aynı adresten İstekliler tarafından yetkili kişilerce imzalanmış isteklilerin adres, vergi numarası vb. bilgileri ile birlikte C Blok 1. Kattaki Satın Alma ve İkmal Şefliği odasından satın alınabilir.

7.2. İhaleye teklif verecek olanların ihale dokümanını satın almaları zorunludur.

8 - Teklifler, ihale tarih ve saatine kadar DHMİ Mardin Havalimanı Müdürlüğü Terminal binası içerisinde C Blok 1. katta bulunan Satın Alma ve İkmal şefliği adresine elden teslim edilebilecektir. Posta yoluyla gönderilen belgeler kabul edilmeyecektir.

9 - İstekliler tekliflerini, götürü bedel üzerinden vereceklerdir. İhale sonucu, ihale üzerine bırakılan istekliyle toplam bedel üzerinden götürü bedel sözleşme imzalanacaktır. Bu ihalede, işin tamamı için teklif verilecektir.

10 - İstekliler teklif ettikleri bedelin %3'ünden az olmamak üzere kendi belirleyecekleri tutarda geçici teminat vereceklerdir.

11 - Verilen tekliflerin geçerlik süresi, ihale tarihinden itibaren en az 120 (yüzyirmi) takvim günü olmalıdır.

12 - Konsorsiyumlar ihaleye teklif veremezler.

13 - Bu ihalede Kuruluşumuz 4734 ve 4735 sayılı Kamu İhale Kanunu hükümlerine tabi olmayıp satın alma mevzuunu teşkil eden işi ihale edip etmemekte, kısmen ihale etmekte veya tercih ettiği talibe vermekte tamamen serbesttir.



PVC İZOLELİ BİR VEYA ÇOK TELLİ, BAKIR İLETKENLİ BİR VEYA  
ÇOK DAMARLI (NYY) 0,6/1 KV KABLO SATIN ALINACAKTIR

**ETİ Maden İşletmeleri Genel Müdürlüğü Bigadiç Bor İşletme Müdürlüğünden:**

Eti Maden İşletmeleri Genel Müdürlüğü Bigadiç Bor İşletme Müdürlüğü'nün ihtiyacı olan 1.000 Metre 3x240+120 mm<sup>2</sup> PVC izoleli bir veya çok telli, bakır iletkenli bir veya çok damarlı (NYY) 0,6/1 Kv kablo alımı işi şartnameler ile sözleşme esasları dahilinde Açık ihale usulü ile ihale edilecektir.

İhale Kayıt No : 2016/412618

1 - İdarenin:

a) Adresi : Eti Maden İşletmeleri Genel Müdürlüğü Bigadiç Bor İşletme Müdürlüğü Yeniköy Yolu Üzeri 12. Km. Bigadiç / BALIKESİR

b) Telefon ve Fax Numarası : 0 - 266 - 633 72 21- 22 / 633 72 23

c) Elektronik Posta Adresi (varsa) : bigadic11@etimaden.gov.tr

2 - İhale Konusu Malın:

a) Niteliği, Türü ve Miktarı : 1.000 Metre 3x240+120 mm<sup>2</sup> PVC izoleli bir veya çok telli, bakır iletkenli bir veya çok damarlı (NYY) 0,6/1 Kv kablo alımı.

b) Teslim Yeri : Eti Maden İşletmeleri Genel Müdürlüğü Bigadiç Bor İşletme Müdürlüğü Merkez Ambarı

3 - İhaleenin:

a) Yapılacağı Yer : Eti Maden İşletmeleri Genel Müdürlüğü Bigadiç Bor İşletme Müdürlüğü Toplantı Salonu Bigadiç/ BALIKESİR

b) Tarih ve Saati : 31/10/2016 Pazartesi Günü Saat:14.00

4 - İhaleye Katılabilme Şartları ve İstenilen Belgeler ile yeterlilik değerlendirmesinde uygulanacak kriterler:

4.1.1. Şekli ve içeriği şartname ekinde yer alan teklif mektubunu,

4.1.2. Mevzuatı gereği kayıtlı olduğu ticaret ve/veya sanayi odası veya ilgili meslek odası belgesini;

a) Gerçek kişi olması halinde, kayıtlı olduğu ticaret ve/veya sanayi odasından ya da ilgili meslek odasından, ilk ilan veya ihale tarihinin içinde bulunduğu yılda alınmış, odaya kayıtlı olduğunu gösterir belgeyi,

b) Tüzel kişi olması halinde, ilgili mevzuatı gereği kayıtlı bulunduğu ticaret ve/veya sanayi odasından ilk ilan veya ihale tarihinin içinde bulunduğu yılda alınmış, tüzel kişiliğin odaya kayıtlı olduğunu gösterir belgeyi,

4.1.3. Teklif vermeye yetkili olduğunu gösteren imza beyannamesi veya imza sirküleri;

a) Gerçek kişi olması halinde, noter tasdikli imza beyannamesi,

b) Tüzel kişi olması halinde ilgisine göre, tüzel kişiliğin ortakları, üyeleri veya kurucuları ile tüzel kişiliğin yönetimdeki görevlileri belirten son durumu gösterir Ticaret Sicil Gazetesi, bu bilgilerin tamamının bir Ticaret Sicil Gazetesinin de bulunmaması halinde, bu bilgilerin tümünü göstermek üzere ilgili Ticaret Sicil Gazeteleri veya bu hususları gösteren belgeler ile tüzel kişiliğin noter tasdikli imza sirküleri,

4.1.4. İstekli adına vekaleten iştirak edilirse, istekli adına teklifte bulunacak kimselerin bu konuda yetkili olduklarını gösteren noterde düzenlenmiş vekaletnameleri ile vekaleten iştirak edenin noter tasdikli imza beyannamesi,

4.1.5. Geçici teminatın yatırıldığına dair belgeyi veya banka teminat mektubunu,

4.1.6. İsteklinin ortak girişim olması halinde iş ortaklığı beyannamesini,

4.1.7. Tüzel kişi tarafından iş deneyimini göstermek için sunulan belgenin, tüzel kişiliğin yarısından fazla hissesine sahip ortağına ait olması halinde, ticaret ve sanayi odası/ticaret odası bünyesinde bulunan ticaret sicil memurlukları veya yeminli mali müşavir ya da serbest muhasebeci mali müşavir tarafından ilk ilan tarihinden sonra düzenlenen ve düzenlendiği tarihten geriye doğru son bir yıldır kesintisiz olarak bu şartın korunduğunu gösteren, standart forma uygun belge,

4.1.8. İhale dokümanının satın alındığına dair belgeyi,

4.1.9. İstekliler TS IEC 60502-1, IEC 60502-1, VDE 0276-603 belgeleri ve izin verilen işletme sıcaklığı: 70°C ile izin verilen kısa devre sıcaklığı: 160°C özelliklerini gösterir dokümanları ihale aşamasında belgelendirecektir.

4.2. İhaleye iş ortaklığı olarak teklif verilmesi halinde;

4.2.1. İş ortaklığının her bir ortağı tarafından 4.1.2, ve 4.1.3. maddelerinde yer alan belgelerin ayrı ayrı sunulması zorunludur. İş ortaklığının tüzel kişi ortağı tarafından, iş deneyimini göstermek üzere sunulan belgenin tüzel kişiliğin yarısından fazla hissesine sahip ortağına ait olması halinde, bu ortak

4.1.7. maddesindeki belgeyi de sunmak zorundadır

teklif zarfına koyacaklar ve tekliflerini sunacaklardır.

5 - İhale dokümanı aşağıda belirtilen adreste görülebilir ve bedelsiz olarak alınabilir.

İhale dokümanının görülebileceği ve alınabileceği yerler:

- Eti Maden İşletmeleri Genel Müdürlüğü Bigadiç Bor İşletme Müdürlüğü

Yeniköy yolu üzeri 12. Km. Bigadiç/BALIKESİR (Tel: 0 - 266 - 633 72 21 - 22)

6 - Teklifler en geç ihale tarihi olan 31/10/2016 Pazartesi Günü Saat: 14.00'e kadar İşletme Müdürlüğümüz İnsan Kaynakları Birimi Evrak - Haberleşme ve Arşiv İşlemlerine verilmiş olacaktır.

7 - Bu ihale 4734 sayılı Kamu İhale Kanununun 3. maddesinin (g) bendi gereğince ceza ve ihalelerden yasaklama hükümleri hariç 4734 sayılı Kamu İhale Kanununa tabi olmayıp İşletme Müdürlüğümüz ihaleyi yapıp yapmamakta tamamen serbesttir. 9161/1-1

## 1.500 TON ÇİMENTO (±%20 TOLERANSLI) (TEKNİK ŞARTNAMEYE GÖRE) SATIN ALINACAKTIR

### **TCDD Afyon Beton Travers Fabrikası Müdürlüğünden:**

İhale Kayıt No : 2016/419773

İdarenin:

a) Adresi : TCDD Afyon Beton Travers Fabrikası Müdürlüğü -  
Aliçetinkaya Mahallesi Mareşal Fevzi Çakmak Bulvarı  
No: 5 / 03040 - AFYONKARAHİSAR

b) Telefon ve Faks Numarası : 0 272 213 76 21 - 0 272 214 57 05

c) Elektronik Posta Adresi : www.tcdd.gov.tr

1 - İhale konusu malzemenin adı ve miktarı: TCDD Afyon Beton Travers Fabrikası Müdürlüğüne 1.500 Ton Çimento ( $\pm\%20$  Toleranslı) (Teknik şartnameye göre) satın alınacaktır.

2 - Yukarıda belirtilen alımımız yerli isteklilerden teklif alınmak suretiyle Açık İhale Usulü ile ihaleye çıkarılmış olup, ihaleye katılabilmek için istenen belgeler ihale dokümanında belirtilmiştir.

3 - Tekliflerin TCDD Afyon Beton Travers Fabrikası Müdürlüğü Mal ve Hizmet Alım Komisyonu Başkanlığına ihale tarihi olan 01/11/2016 günü saat 14.30'a kadar verilmiş veya gelmiş olması şarttır.

4 - İhale dokümanı TCDD Afyon Beton Travers Fabrikası Müdürlüğü Mal ve Hizmet Komisyonu Bürosu-AFYONKARAHİSAR adresinde görülebilir. İhaleye teklif verecek olanların ihale dokümanını satın almaları zorunlu olup TCDD Afyon Beton Travers Fabrikası Muhasebe Müdürlüğü-AFYONKARAHİSAR - İhale Dokümanı Bedelinin Yatırılacağı Banka ve İBAN Hesap Numarası: AFYONKARAHİSAR VAKIFBANK ŞUBESİ - TR230001500158007282440204

5 - KDV dahil 100,00 TL bedelle temin edilebilir.

6 - Teklif edilen bedelin en az %3'ü oranında geçici teminat verilecektir.

7 - Bu ihale, ceza ve ihalelerden yasaklama hükümleri hariç 4734 ve 4735 sayılı Yasalara tabi değildir.

9084/1-1

#### DUVAR TAKVİMİ GÖSTERGESİ SATIN ALINACAKTIR

##### **Türk Hava Kurumu Genel Başkanlığından:**

1 - Türk Hava Kurumu Genel Başkanlığı'nın ihtiyacı olan 300.000 adet duvar takvimi göstergesi (3x33 cm, naylon, kırmızı) alımı işi 01 Kasım 2016 Salı günü saat: 14.30'da teklif alma usulüyle ihale edilecektir.

2 - İstekliler şartnameye göre hazırlayacakları kapalı zarf teklif mektuplarını, ihale gün ve saatine kadar Türk Hava Kurumu Genel Başkanlığı (Atatürk Bulvarı No: 33 Opera/ANKARA) İhale ve Kontrat Yönetim Müdürlüğüne vereceklerdir.

3 - İstekliler bu işe ait şartnameyi ücretsiz olarak yukarıda belirtilen adresten temin edebilirler.

4 - Türk Hava Kurumu Genel Başkanlığı 4734 Sayılı Kamu İhale Kanununa tabi değildir.

Bilgi Tel: THK Genel Başkanlığı (0 312) 303 73 77 - 78 - 80

9200/1-1

#### TERMAL TESİSLERİ İÇERİSİNDE BULUNAN ÇAY OCAĞI, KAFETERYA, BAY VE BAYAN KESE HİZMET YERLERİ KİRAYA VERİLECEKTİR

##### **Kızılcahamam Jeotermal Anonim Şirketten:**

İlçemiz Akçay Mahallesi E-89 Karayolu kenarına Yabanabat Termal Tesisleri binası içerisindeki mülkiyeti şirketimize ait Çay ocağı, Kafeterya ve Bay ve Bayan Kese Hizmet yeri 2886 sayılı Devlet İhale Kanununun 45. Maddesine istinaden Açık İhale Usulü ile 03.11.2016 tarihinde saat: 15.00'da Jeotermal Anonim Şirketi toplantı salonunda Yönetim kurulu huzurunda yapılacak ihale ile kiraya verilecektir. İhaleye ait şartname bedeli mukabilinde Jeotermal A.Ş. Muhasebe Servisinden alınabilir.

İlgilere ilan olunur.

9155/1-1

## ALTYAPI YAPIM İŞİ İHALE EDİLECEKTİR

**Zonguldak Alaplı Organize Sanayi Bölgesi Müteşebbis Heyet Başkanlığından:**

Bilim, Sanayi ve Teknoloji Bakanlığının kredi desteği ile Müteşebbis Heyet Başkanlığımızın sorumluluğu altında yapılacak olan, Zonguldak Alaplı Organize Sanayi Bölgesine ait altyapı yapım işi, birim fiyat esas ve birim fiyatların her biri için geçerli olmak üzere işin tümüne indirim verilmek suretiyle, kapalı zarf teklif alma usulü ile ihale edilecektir.

1 - İdarenin Adresi : Hükümet Konağı Kat: 3 Alaplı/ZONGULDAK

2 - İhale konusu yapım işinin

a) Niteliği, türü ve miktarı :Alaplı Organize Sanayi Bölgesine ait yol, içmesuyu, atıksu, yağmursuyu ve Telekom inşaatlarından müteşekkil altyapı yapım işi.

b) Yapılacağı yer : Alaplı/ZONGULDAK

c) İşe başlama tarihi : Sözleşmenin noterce tescil edildiği günden itibaren en geç 5 (Beş) gün içinde yer teslimi yapılarak işe başlanacaktır.

d) İşin süresi : 30/11/2017 tarihine kadar tamamlanacaktır.

e) Keşif Bedeli (2016 B.F. ile) : 11.541.650 TL

f) Geçici Teminatı : 807.915,50 TL

3 - İhalenin

a) Yapılacağı yer : Bilim, Sanayi ve Teknoloji Bakanlığı Yeni Hizmet Binası Mustafa Kemal Mah. Dumlupınar Bulvarı Eskişehir Yolu. 2151. Cad. No: 154 1. Kat 159 nolu Toplantı Salonu Çankaya - ANKARA

b) Tarihi ve saati : 03/11/2016 - Saat 10.00

4 - İhaleye katılabilme şartları ve istenilen belgeler ile yeterlik değerlendirmesinde uygulanacak kriterler:

İsteklilerin ihaleye katılabilmeleri için aşağıda sayılan belgeleri teklifleri kapsamında sunmaları gerekir:

A) Tebligat için adres beyanı, ayrıca irtibat için telefon numarası ve faks numarası ile varsa elektronik posta adresini, uyuşgunu, TC kimlik numarasını ve vergi kimlik numarasını içeren, İhale Komisyonu Başkanlığına hitaben yazılacak başvuru mektubu.

B) Mesleki ve Teknik Yeterliğe İlişkin Belgeler.

1) Mevzuat gereği kayıtlı olunan Ticaret ve/veya Sanayi Odası ya da Esnaf ve Sanatkar Odası veya ilgili Meslek Odası Belgesi.

2) Teklif vermeye yetkili olduğunu gösteren İmza Beyannamesi veya İmza Sirküleri.

3) Vekaleten ihaleye katılma halinde, istekli adına katılan kişiye ait noter tasdikli Vekaletname ile noter tasdikli İmza Beyannamesi.

4) İş Deneyim Belgesi.

İsteklinin, Yapım İşleri İhaleleri Uygulama Yönetmeliğinde yazılı esas ve usullere uygun olarak, kamu veya özel sektöre bedel içeren tek bir sözleşme kapsamında taahhüt edilen ihale konusu iş veya benzer işlere ilişkin olarak, idarece kusursuz kabul edilecek şekilde gerçekleştirildiğini gösteren, istekli tarafından teklif edilen bedelin en az %80'i oranında ihale konusu iş veya benzer bir işle ilgili İş Deneyim Belgesinin aslının sunulması zorunludur. Bu iş deneyim belgesini tevsik amacıyla belge vermeye yetkili kurum veya kuruluşa ibraz edilen diğer belgelerin aslı veya noter tasdikli örneklerinin de sunulması gerekmektedir.

İş deneyiminde değerlendirilecek benzer işler; Yol, içmesuyu, kanalizasyon, yağmursuyu, drenaj, gölet ve baraj yapım işleridir.

İş deneyim belgesi yerine diplomalarını sunmak suretiyle, ihaleye girecek olan mühendis ve mimarlar için, Yapım İşleri İhaleleri Uygulama Yönetmeliğinin 48.7. maddesi kapsamında değerlendirilmek üzere, İnşaat Mühendisliği Bölümleri ihale konusu iş veya benzer işe denk sayılacaktır. Bu istekliler Yapım İşleri İhaleleri Uygulama Yönetmeliğinin 39. maddesinde belirtilen gerekli belgeleri sunmak zorundadır.

5) İdari Şartnamede belirtilen yapı araçları ve teknik personele ait taahhütname.

C) Ekonomik ve Mali Yeterliğe İlişkin Belgeler.

1) Keşif bedelinin en az %20'si oranında, bankalar nezdindeki kullanılmamış nakit kredisini ve aynı oranda kullanılmamış teminat kredisini gösterir, ilk ilan tarihinden sonra bankalardan alınacak belge. (Bu belge, ilgili bankanın genel müdürlüğünden teyit ettirilecektir. Faks ile yapılan teyitler, banka şubesinin en az iki yetkilisinin imzasını taşımaktadır.)

2) Bildirim tarihindeki mevduat ve kredi durumu gösterir, kendi beyanı mali durum bildirimini.

D) Tüzel kişi tarafından iş deneyimi göstermek üzere sunulan belgenin, tüzel kişiliğin yarısından fazla hissesine sahip ortağına ait olması halinde, ticaret ve sanayi odası/ticaret odası bünyesinde bulunan ticaret sicil memurlukları veya yeminli mali müşavir ya da serbest muhasebeci mali müşavir tarafından ilk ilan tarihinden sonra düzenlenen ve düzenlendiği tarihten geriye doğru son bir yıldır kesintisiz olarak bu şartın korunduğunu gösteren belge.

E) Tüzel kişi tarafından iş deneyimini göstermek üzere, en az beş yıldır en az %51 veya daha fazla hissesine sahip mimar veya mühendis ortağının mezuniyet belgesinin sunulması durumunda; ticaret ve sanayi odası/ticaret odası bünyesinde bulunan ticaret sicil memurlukları veya yeminli mali müşavir ya da serbest muhasebeci mali müşavir tarafından, ilk ilan tarihinden sonra düzenlenen ve düzenlendiği tarihten geriye doğru son beş yıldır kesintisiz olarak bu şartın korunduğunu gösteren belge.

F) Ortağı olduğu veya hissedarı bulunduğu tüzel kişiliklere ilişkin beyanname.

G) Keşif bedelinin %7'si oranında, İdari Şartnamede belirlenen niteliklere ve ekindeki form örneğine uygun olarak, Müteşebbis Heyet Başkanlığımız adına alınacak Geçici Teminat.

H) Son beş yılda bitirilen işlere ait taahhüt bildirimini.

İ) İhale dokümanının satın alındığına dair belge.

J) İç Zarf.

Şekli ve içeriği idari şartnamede belirlenen esaslara ve ekindeki form örneğine uygun olarak hazırlanacak kapalı zarf içerisinde teklif mektubunu içeren iç zarf

Kapalı zarf içerisinde teklif mektubunu içeren iç zarf da dahil olmak üzere ihaleye katılabilme şartı olarak yukarıda istenilen bütün belgeler dış zarfa konularak oluşturulacak teklif dosyasının, en geç ihale günü saat 10.00'a kadar, Bilim, Sanayi ve Teknoloji Bakanlığı Yeni Hizmet Binası Mustafa Kemal Mah. Dumlupınar Bulvarı Eskişehir Yolu. 2151 Cad. No: 154 1. Kat 155 nolu odasına verilebileceği gibi, iadeli taahhütlü posta vasıtasıyla da gönderilebilir. Belirtilen gün ve saatten sonra teslim edilen veya postadaki gecikmeler nedeniyle ulaşmayan teklifler dikkate alınmaz.

İsteklilerce sunulacak Türkçe dışındaki belgelerin, idari şartnamenin 7.3 uncu maddesinde belirtilen niteliklere uygun olarak sunulması gerekir.

5 - İsteklilerin gerçek veya tüzel kişi olması zorunludur. Ortak Girişim (iş ortaklığı veya konsorsiyum) kabul edilmez.

6 - İhaleye sadece yerli istekliler katılabilecektir.

7 - İhale dokümanı Bilim, Sanayi ve Teknoloji Bakanlığı Yeni Hizmet Binası Mustafa Kemal Mah. Dumlupınar Bulvarı Eskişehir Yolu. 2151 Cad. No: 154 1. Kat 155 nolu odasında veya Zonguldak Alaplı Organize Sanayi Bölgesi Yönetim Kurulu Başkanlığının Hükümet Konağı Kat: 3 Alaplı/ZONGULDAK adreslerinde görülebilir veya 500 TL karşılığı Bilim, Sanayi ve Teknoloji Bakanlığı Yeni Hizmet Binası Mustafa Kemal Mah. Dumlupınar Bulvarı Eskişehir Yolu. 2151 Cad. No: 154 1. Kat 155 nolu odasından temin edilebilir. İhaleye teklif verecek olanların ihale dokümanını satın almaları zorunludur.

8 - İstekliler tekliflerini, birim fiyatların her biri için geçerli olmak üzere işin tümüne indirim vermek suretiyle birim fiyat esaslı üzerinden vereceklerdir. İhale sonucu, üzerine ihale yapılan istekli ile keşif bedeline teklif edilen indirim oranının uygulanması sonucu bulunan toplam sözleşme bedeli üzerinden birim fiyat esaslı sözleşme düzenlenecektir.

9 - Verilen tekliflerin geçerlik süresi, ihale tarihinden itibaren en az 60 (Altmış) takvim günü olmalıdır.

10 - Müteşebbis Heyet Başkanlığımız, Kamu İhale Kanununa tabi değildir.

## JEOTERMAL KAYNAK ARAMA RUHSAT SAHALARI İHALE EDİLECEKTİR

**Bitlis İl Özel İdaresi İl Encümen Başkanlığından:**

1 - 5686 sayılı Jeotermal Kaynakları ve Doğal Mineralli Sular Kanununun 10. Maddesinin 1. Fıkrası (c) bendi ve aynı Kanuna bağlı uygulama Yönetmeliğinin 17. Maddesi gereğince terk talebinde bulunulan 5 (beş) Adet Jeotermal Kaynak Arama Ruhsatlı sahalalar, 2886sayılı Devlet ihale Kanununun 45. Maddesine göre Açık Teklif Artırma Usulü ile ayrı ayrı ihaleleri yapılacaktır.

a) 6 No'lu Jeotermal Kaynak Arama Ruhsat Sahası:

İli : BİTLİS  
 İlçesi : GÜROYMAK  
 Köyü-Mevkii : GÖLBAŞI  
 Ruhsat Alanı : 4807,98 Hektar  
 Pafta No : VAN K48d1  
 Taban İhale Bedeli : 29.000,00 TL  
 Geçici Teminat : 870,00 TL  
 İhale Tarihi : 01/11/2016  
 İhale Saati : 11.00

Ruhsat Koordinatları :

		1.Nokta	2.Nokta	3.Nokta	4.Nokta	5.Nokta
Sağa	(Y)	241700	240300	240300	238900	239000
Yukarı	(X)	4283000	4283000	4282000	4279600	4284000

		6.Nokta	7.Nokta	8.Nokta	9.Nokta	10.Nokta
Sağa	(Y)	249800	249749	240300	241700	241700
Yukarı	(X)	4284000	4282778	4282000	4282000	4283000

		11.Nokta	12.Nokta
Sağa	(Y)	249749	249600
Yukarı	(X)	4282778	4279200

b) 7 No'lu Jeotermal Kaynak Arama Ruhsat Sahası:

İli : BİTLİS  
 İlçesi : GÜROYMAK  
 Köyü- Mevkii : ÇUKUR  
 Ruhsat Alanı : 4662,37 Hektar  
 Pafta No : VAN K48d4  
 Taban İhale Bedeli : 29.000,00 TL  
 Geçici Teminat : 870,00 TL  
 İhale Tarihi : 01/11/2016  
 İhale Saati : 11.15

## Ruhsat Koordinatları:

		1.Nokta	2.Nokta	3.Nokta	4.Nokta
Sağa	(Y)	238850	249600	249500	238700
Yukarı	(X)	4279500	4279150	4275000	4275000

## c) 15 No'lu Jeotermal Kaynak Arama Ruhsat Sahası:

İli	: BİTLİS
İlçesi	: TATVAN
Köyü- Mevkii	: ÇİLHUR
Ruhsat Alanı	: 4898,56 Hektar
Pafta No	: VAN K48c4 ve K48d3
Taban İhale Bedeli	: 29.000,00 TL
Geçici Teminat	: 870,00 TL
İhale Tarihi	: 01/11/2016
İhale Saati	: 11.30

## Ruhsat Koordinatları:

		1.Nokta	2.Nokta	3.Nokta	4.Nokta	5.Nokta
Sağa	(Y)	265000	265000	264852	265000	265000
Yukarı	(X)	4274000	4269833	4269650	4269638	4267000

		6.Nokta	7.Nokta
Sağa	(Y)	258000	258000
Yukarı	(X)	4267000	4274000

## c) 25 No'lu Jeotermal Kaynak Arama Ruhsat Sahası:

İli	: BİTLİS
İlçesi	: TATVAN
Köyü- Mevkii	: NEMRUT DAĞI MEVKİİ
Ruhsat Alanı	: 4385,79 Hektar
Pafta No	: VAN K48d2 – K48d3
Taban İhale Bedeli	: 29.000,00 TL
Geçici Teminat	: 870,00 TL
İhale Tarihi	: 01/11/2016
İhale Saati	: 11.45

## Ruhsat Koordinatları:

		1.Nokta	2.Nokta	3.Nokta	4.Nokta	5.Nokta
Sağa	(Y)	252007	252000	252000	250000	250000
Yukarı	(X)	4276995	4276994	4277000	4277000	4278354

		6.Nokta	7.Nokta	8.Nokta	9.Nokta	10.Nokta
Sağa	(Y)	250569	250911	252946	256760	256760
Yukarı	(X)	4278374	4279600	4281092	4279919	4278000

		11.Nokta	12.Nokta	13.Nokta	14.Nokta	15.Nokta
Sağa	(Y)	258000	260000	260000	252010	252007
Yukarı	(X)	4276280	4275795	4274000	4274000	4276995

c) 29 No’lu Jeotermal Kaynak Arama Ruhsat Sahası:

İli : BİTLİS  
 İlçesi : GÜROYMAK  
 Köyü- Mevkii : DEĞİRMENKÖY  
 Ruhsat Alanı : 3238,35 Hektar  
 Pafta No : VAN K47c2 – K47c3 – K48d1 – K48d4  
 Taban İhale Bedeli : 29.000,00 TL  
 Geçici Teminat : 870,00 TL  
 İhale Tarihi : 01/11/2016  
 İhale Saati : 12.00

Ruhsat Koordinatları:

		1.Nokta	2.Nokta	3.Nokta	4.Nokta	5.Nokta
Sağa	(Y)	238991	239000	238926	238866	238850
Yukarı	(X)	4283596	4284000	4280758	4279499	4279500

		6.Nokta	7.Nokta	8.Nokta	9.Nokta	10.Nokta
Sağa	(Y)	238812	761309	243415	758071	758042
Yukarı	(X)	4278347	4274797	4271630	4272472	4280343

		11.Nokta	12.Nokta
Sağa	(Y)	761018	760924
Yukarı	(X)	4280198	4283501

İhale Tarihi : 01/11/2016 saat: 11:00’da başlayacak, 15’er dakika ara ile ihaleler yapılacaktır.

2 - İhale Şartname ve Eklerinin:

a) Alınacağı Yer : İl Özel İdaresi, İmar ve Kentsel İyileştirme Müdürlüğü.

b) Hangi Şartlarda Alınacağı : İhaleye girecek olan isteklilerin şartname ve eklerini 100,00-TL bedel karşılığında satın almaları zorunludur. İstenildiğinde ihale şartname ve ekleri ücretsiz olarak mesai saatleri içerisinde yukarı yazılı adreste görülebilir. Şartname bedeli, Bitlis İl Özel İdaresi, Strateji Geliştirme Müdürlüğüne yatırılacaktır.



## 3 - İhalenin:

- a) Yapılacağı Yer : Bitlis İl Özel İdaresi, İl Encümen toplantı salonu.  
 b) Yapılacağı Tarih/Saat : Yukarıda belirtilen tarih ve saatte ayrı ayrı yapılacaktır.  
 c) Usulü : 2886 sayılı Devlet İhale Kanunu 45. Maddesine göre Açık Teklif Artırma Usulü.

## 4 - Tekliflerin:

- a) Verileceği Yer : Bitlis İl Özel İdaresi, İl Encümen toplantı salonu.  
 b) Son Teklif Verme Tarih/Saati : 01/11/2016/11:00

## 5 - İhaleye Katılma Belgeleri:

İhaleye katılacaklar aşağıdaki belgeleri teklif zarfı içerisinde komisyona sunacaklardır.

- a) Tebligat için adres beyanı ve ayrıca irtibat için telefon ve varsa faks numarası  
 b) Gerçek kişi istekliler;

1 - Yıl içerisinde alınmış yerleşim yeri belgesi,

2 - Noter tasdikli imza beyannamesi,

3 - T.C Kimlik numarasını içeren yıl içerisinde alınmış, onaylı nüfuz cüzdanı sureti

## c) Tüzel Kişi İstekliler;

1 - Şirketin kuruluş statüsünü, son yönetimini gösteren ve 5686 sayılı jeotermal Kaynaklar ve Doğal Mineralli Sular Kanununun 4/2 maddesine haiz olduğunu gösterir Ticaret Sicil Gazetesi aslı ve onaylı bir sureti. (son üç ayda alınan)

2 - Yönetim onaylı imza sürkülleri,

3 - Tüzel kişi adına ihaleye katılacak olanlar, kurumundan almış oldukları Vekaletnameyi ibraz Edeceklerdir.

d) Bitlis İl Özel İdaresi, İmar ve Kentsel İyileştirme Müdürlüğünden alınan, okuyup kabul Edildiğine dair her sayfası imzalanmış ihale şartnamesi.

e) İhale konusu işe ait yukarıda belirtilen muhammen bedeli %3'ü oranında geçici teminat vereceklerdir.

f) Şartname ve eklerini satın aldıklarına dair banka dekontu.

g) Kesinleşmiş Vergi borcu olmadığına dair ihale tarihi itibarıyla alınmış belge.

h) Kesinleşmiş Sosyal Güvenlik borcu olmadığına dair ihale tarihi itibarıyla alınmış belge.

6 - İhale bedeli KDV peşin olarak ödenecektir. Encümenince taksitlendirme yapılması durumunda dahi ihale bedeline ilişkin KDV peşin olarak ödenecektir.

7 - Yukarıda belirtilen muhammen bedel tutarlarından KDV hariç olup ihale bedeli üzerinden KDV ayrıca ödenecektir.

8 - İhaleye katılmak isteyenlerin, ihale şartnamesinde ve ilanda ön görülen belgelerin aslını veya noter tasdikli suretlerini sıra numaralı alındılar karşılığında en geç ihale saatine kadar, ihale komisyonu başkanlığına teslim etmeleri gerekmektedir.

9 - Belirtilen tarih ve saten sonra verilen teklifler, telgraf veya faks ile yapılacak müracaatlar ve postada meydana gelebilecek gecikmeler kabul edilmeyecektir.

10 - İdare ihaleyi yapıp yapmamakta veya uygun bedel tespitinde serbesttir.

İlan olunur.

8975/1-1

## ÇEŞİTLİ İLÂNLAR

### İçişleri Bakanlıđından:

#### KAYMAKAM ADAYLIđI SINAV İLANI

T.C. İçişleri Bakanlıđı Mülki İdare Amirliđi Hizmetleri Sınıfına 100 (yüz) kaymakam adayı alınacaktır.

#### Sınava Başvuru Şartları

• Üniversitelerin Siyasal Bilgiler, Hukuk, İktisat, İşletme, İktisadi ve İdari Bilimler Fakülteleri ile bunlara denkliđi Yükseköğretim Kurulu tarafından kabul edilen yurtdışındaki en az dört yıl süreli fakültelerden mezun olmak.

• 1700 sayılı Dahiliye Memurları Kanunu'nun 2 ve 2/A ile 657 sayılı DMK'nın 48/A maddelerinde yer alan şartlara haiz olmak.

• 01 Ocak 2016 tarihi itibarıyla 35 yaşını bitirmemiş olmak (01.01.1981 ve daha sonraki tarihlerde doğanlar).

• Askerlikle iliřiđi bulunmamak, askerlik hizmetini yapmış veya erteletmiş veya yedek sınıfa geçirilmiş olmak.

#### Sınavın Tarihi ve Süresi

• Sınav, 17 Aralık 2016 tarihinde Ankara'da yapılacaktır. Sınav, saat 09.30'da başlayacaktır.

• Sınavda sorulacak en az soru sayısı ve cevaplama süresi: 40 soru için 100 dakika olacaktır.

#### Sınavın İlanı ve Başvuruların Alınması

• Adaylar başvurularını, 02-10 Kasım 2016 tarihleri arasında herhangi bir ÖSYM başvuru merkezinden veya <https://ais.osym.gov.tr> İnternet adresinden yapacaklar ve sınav ücretini yatırarak başvurularını tamamlayacaklardır.

#### Sınava Giriş Belgesinin Düzenlenmesi

Başvurusunu yapan ve sınav ücretini yatıran her aday için ÖSYM tarafından, adayların hangi bina ve salonda sınava gireceklerini, sınav tarihini ve saatini gösteren Sınava Giriş Belgesi düzenlenecektir.

#### Sınav Organizasyonu ve Yürütülmesi

• Sınavın organizasyonu ve sınavın uygulanması tamamen ÖSYM'nin sorumluluğunda gerçekleştirilecektir.

• Adaylar sınava, sınavın yapılacağı hafta içerisinde ÖSYM'nin <https://ais.osym.gov.tr> İnternet adresinden T.C. Kimlik Numarası ve aday şifresi girerek edinecekleri Sınava Giriş Belgesi ve nüfus cüzdanı/süresi geçerli pasaportu ile kabul edilecektir. Üzerinde soğuk damga, güncel bir fotoğraf veya T.C. Kimlik Numarası bulunmayan (TC Kimlik numarası elle veya daktilo ile sonradan yazılmış veya ilave edilmiş olmamalıdır.) nüfus cüzdanları ile geçerlilik süresi bitmiş pasaportlar kabul edilmeyecektir.

• Sınav için gerekli olan iki adet kurşunkalem, silgi, kalemıraş, peçete her bir aday için ÖSYM tarafından temin edilecektir. Tüm adaylar, 26 Eylül 2012 tarihli ve 28423 sayılı Resmî Gazete'de yayımlanan "Adayların ve Sınav Görevlilerinin Sınav Binalarına Giriş Koşullarına

İlişkin Yönetmelik” hükümlerine ve diğer ilgili mevzuata uymak zorundadır. Sınav bina/salonları ÖSYM tarafından kurulacak güvenlik kameraları ile izlenebilecektir. Kamera kayıtları gerektiğinde kanıt olarak kullanılacaktır.

#### Sınav Konuları

Sınavda adayların, kendisinden istenen bir konuda uzun ya da kısa bir metin yazmasına, verilen problemleri yazarak çözmesine ya da verilen sorulara uzun veya kısa, yazılı cevaplar vermesine dayanan açık uçlu (yazılı) sınav uygulanacaktır. Sınavda adaylara, en az 16 açık uçlu sorudan oluşan Genel Yetenek ve Genel Kültür ile en az 24 açık uçlu sorudan oluşan Alan Bilgisi uygulanacaktır. Soruların, konular içerisindeki yaklaşık oranı aşağıdaki gibi olacaktır:

Genel Yetenek ve Genel Kültür (%40): Türkçe (%15), Atatürk İlkeleri ve İnkılap Tarihi (%5), Türkiye'nin Sosyo-ekonomik Yapısı (%10) ve Türkiye'de Demokratikleşme ve İnsan Hakları (%10) ile ilgili sorulardan,

Alan Bilgisi (%60): Anayasa Hukuku (%10), İdare Hukuku (%20), Türkiye'nin İdari Yapısı (%8), Türkiye'de Mahalli İdareler (%7), Ekonomi (%15) ile ilgili sorulardan oluşacaktır. Soruların konu içerisindeki oranı %20 oranında eksik veya fazla olabilecektir. Tüm adaylara aynı sorular sorulacaktır.

#### Sınav Sonuçlarının Değerlendirilmesi

• Adaylar, sınavdaki açık uçlu (yazılı) soruların cevaplarını soru kitapçığında yer alan cevap alanlarına yazacaklar, cevaplar ÖSYM'de taranıp adaydan bağımsızlaştırılarak elektronik ortama aktarılacaktır. Adayların sadece soru kitapçığında belirlenen cevap alanına yazdıkları cevapları değerlendirmeye alınacaktır. Adayların sorulara verdiği cevaplar, cevap anahtarı göz önünde bulundurularak, en az iki puanlayıcı tarafından adaydan bağımsız olarak soru bazında değerlendirilecektir. Söz konusu puanlayıcılar, değerlendirdikleri sorunun cevabına aynı puanı vermedikleri takdirde sorunun cevabı bir başka puanlayıcı tarafından tekrar değerlendirilecek ve bu puanlayıcının belirlediği puan dikkate alınacaktır.

• Genel Yetenek ve Genel Kültür ile Alan Bilgisi Testi için puanlayıcılar tarafından soru bazında verilen puanlar test bazında ayrı ayrı toplanacak ve bu toplamlar testlerin ham puanı olarak belirlenecektir. Her test için sınava giren adayların ham puanları kullanılarak ortalama ve standart sapma değerleri bulunacaktır. Bulunan ortalama ve standart sapma değerleri kullanılarak her test için adayların ham puanları, ortalaması 50 ve standart sapması 10 olan standart puanlara dönüştürülecektir.

• Genel Yetenek ve Genel Kültür Testi için hesaplanan standart puan 0,4 ağırlıklandırma katsayısı ile Alan Bilgisi Testi için hesaplanan standart puan 0,6 ağırlıklandırma katsayısı ile çarpılarak toplanacak ve bu şekilde adayların Ağırlıklı Puanı bulunacaktır.

• Ağırlıklı Puanlar, en büyüğü 100, en küçüğü Genel Yetenek ve Genel Kültür Testi Ham Puanı ile Alan Bilgisi Testi Ham Puanı toplamının en küçüğü olacak şekilde puanlara dönüştürülecek ve bu puan Genel Başarı puanı olacaktır.

• 100 tam puan üzerinden 70 ve daha yüksek puan alan adaylar, en yüksek puanlı adaydan başlanarak puan sırasına konacaktır. 70 ve daha yüksek puan alan adaylardan, ilan edilen kadronun (100), 4 katı olan 400 aday mülakata katılmaya hak kazanacaktır. 400. adayla aynı

puanı alan diğer adaylar da mülakata katılmaya hak kazanacaklar ve İçişleri Bakanlığı tarafından yapılacak mülakata çağrılacaklardır.

• Yazılı sınavı kazanan adaylar Bakanlıkça tespit ve ilan edilecek bir tarihte mülakata tabi tutulacaktır. Mülakat sonucunda oluşacak nihai başarı listesi İçişleri Bakanlığının internet adresinden duyurulacak, ayrıca sınavı kazanan adayların adreslerine yazılı tebligat yapılacaktır. Yedek liste ilan edilmeyecektir.

**Sınav Sonuçlarının Duyurulması:** Adaylar sınav sonuçlarını, ÖSYM'nin <https://sonuc.osym.gov.tr> internet adresinden T.C. Kimlik Numaraları ve aday şifreleri ile öğrenebileceklerdir. İnternet sayfasında ilân edilen sonuç bilgileri adaylara tebliğ hükmündedir.

#### Sınav Sonuçlarına İtiraz ve İnceleme Talepleri

• Sınav sonucunun incelenmesini isteyen adaylar, sonuçların ÖSYM tarafından elektronik ortamda açıklanmasından itibaren en geç 10 gün içinde, ÖSYM'nin İnternet sayfasında yer alan “Adaylar Tarafından Dilekçe Gönderilmesi ve İşlem Ücretleri” konulu duyuru doğrultusunda Genel Amaçlı Dilekçe örneğini kullanarak ÖSYM'ye başvurmalıdırlar. Sınav sorularına ilişkin itirazlar ise, sınav tarihinden itibaren 3 iş günü içerisinde aynı şekilde yapılmalıdır.

• Adaylar sınavda kullanmış oldukları kendi soru-cevap kitapçığını “Adaylar Tarafından Dilekçe Gönderilmesi ve İşlem Ücretleri” konulu duyuru doğrultusunda, ÖSYM'de (Ankara'da) inceleyebilirler.

#### Sınav Ücreti ve Tahsili

Sınava girecek adaylar 02-11 Kasım 2016 tarihleri arasında, ÖSYM'nin internet sayfasında yer alan “ÖDEMELER” alanından kredi kartı/banka kartı ile ÖSYM adına 150,00 TL (%18 KDV dâhil) sınav ücreti yatıracaklardır. Adaylar, banka/ATM'den sınav ücreti ödemesi yapmamalıdır. Adaylar, sınava başvurularını yaptıktan sonra sınav ücretini yatırmalıdır. Ödeme işlemlerinden kaynaklanabilecek hatalardan ÖSYM ve İçişleri Bakanlığı sorumlu olmayacaktır. Fazla ya da yersiz ödeme yapan kişilere herhangi bir iade yapılmayacaktır.

#### Diğer Hususlar

• Başvuru süresi içinde engelli olmayan, ancak, başvuru süresi tamamlandıktan sonra engelli duruma gelen adaylardan, alçı, sargı bezi kullanma, hastalık, ortopedik engel, sağlık ile ilgili kullanılması zorunlu araç gereç vb. kullanan adaylar sınava alınmayacağından, bu durumlarını sağlık raporu ile belgelendirilerek dilekçe örneği ile sınavın yapılacağı hafta içerisinde Çarşamba günü saat 17.00'ye kadar ÖSYM-SHDB'ye ulaştırılmalıdır.

• Bir adayın beyanının gerçeğe uymadığı tespit edildiği takdirde bu aday, aradan geçen süreye bakılmaksızın bu sınavdan elde ettiği tüm haklarını kaybedecektir.

• Başvuru koşullarını taşımayan adayların sınav başvuruları iptal edilecek, bina/salon atamaları yapılmayacak, bu adaylar için Sınava Giriş Belgesi düzenlenmeyecek, yazılı sınavda başarılı olsalar dahi İçişleri Bakanlığı tarafından mülakata çağrılmayacak, atamaları yapılmayacak ve atamaları yapılsa dahi geçen süreye bakılmaksızın atama işlemleri iptal edilecektir.

• Bu ilanda yer almayan, ayrıntılı bilgiler ÖSYM'nin internet sitesinde bulunan Sınav Protokolünde yer almaktadır.

Duyurulur.

9168/1-1

**İçişleri Bakanlığı Jandarma Genel Komutanlığından:****İHALELERE KATILMaktan YASAKLAMA KARARI**

1. İhale Kayıt Numarası İKN		2016/134498							
2. Yasaklama Kararı Veren Bakanlık/Kurum		İçişleri Bakanlığı/Jandarma Genel Komutanlığı							
3. İhaleyi Yapan İdarenin									
Adı	Jandarma Bölge Komutanlığı/KAYSERİ			İl/İlçe	KAYSERİ /Etimesgut				
Adresi	Kıçıköy Mahallesi Hoca Ahmet Yesevi Caddesi Talas KAYSERİ			Tel-Faks	(0 352) 4375809				
Posta Kodu	38280			E-Mail					
4. İhalelere Katılmaktan Yasaklanan Gerçek veya Tüzel Kişi				5. Ortak ve/veya Ortaklıkların					
Adı/Unvanı		Altundallar Gıda Medikal Tekstil Temizlik İnşaat Taahhüt Nakliye Sanayi Ticaret Pazarlama Limited Şirketi			Hafıza ALTUNDAL				
Adresi		Atatürk Bulvarı Kemerli Çarşı No.:54 Nevşehir			Atatürk Bulvarı Kemerli Çarşı No.:54 Nevşehir				
T.C.Kimlik No.					65626066748				
Vergi Kimlik/ Mükellefiyet No.		067 112 7347							
Kayıtlı Olduğu Ticaret/Esnaf Odası		Nevşehir Ticaret ve Sanayi Odası							
Ticaret/Esnaf Sicil No.		6508							
6. Yasaklama Süresi	Ay	( )	Yıl	( 1 )	7. Yasaklamanın Dayanağı ve Kapsamı	a-4734 KİK	( )	b-4735 KİSK	( X )
				c-2886 DİK	( )	d-Diğer Mevzuat		( )	
				Tüm İhalelerden	( )	Tüm İhalelerden		( )	
				Bakanlık İhalelerinden	( )	Bakanlık İhalelerinden		( )	
				Kurum İhalelerinden	( )	Kurum İhalelerinden		( )	

**İçişleri Bakanlığı Jandarma Genel Komutanlığından:****İHALELERE KATILMAKTAN YASAKLAMA KARARI**

1. İhale Kayıt Numarası İKN		2016/247487							
2. Yasaklama Kararı Veren Bakanlık/Kurum		İçişleri Bakanlığı/Jandarma Genel Komutanlığı							
3. İhaleyi Yapan İdarenin									
Adı	Jandarma Bölge Komutanlığı/ADANA			İl/İlçe	ADANA/Yüreğir				
Adresi	Yavuzlar Mahallesi Kışla Caddesi Adana-Yüreğir			Tel-Faks	(0 322) 3233273				
Posta Kodu				E-Mail					
4. İhalelere Katılmaktan Yasaklanan Gerçek veya Tüzel Kişi				5. Ortak ve/veya Ortaklıkların					
Adı/Unvanı		Mehmet Mustafa SEYFİ							
Adresi		Tepebaşı Mahallesi Kumru Sokak No.:28/2 Elbistan KAHRAMANMARAŞ							
T.C.Kimlik No.		19205561346							
Vergi Kimlik/ Mükellefiyet No.									
Kayıtlı Olduğu Ticaret/Esnaf Odası		TMMOB Makina Mühendisleri Odası Elbistan İlçe Temsilciliği							
Ticaret/Esnaf Sicil No.		88566							
6. Yasaklama Süresi	Ay	(6)	Yıl	( )	7. Yasaklamanın Dayanağı ve Kapsamı	a-4734 KİK	(X)	b-4735 KİSK	( )
				c-2886 DİK	( )	d-Diğer Mevzuat		( )	
				Tüm İhalelerden	( )	Tüm İhalelerden		( )	
				Bakanlık İhalelerinden	( )	Bakanlık İhalelerinden		( )	
				Kurum İhalelerinden	( )	Kurum İhalelerinden		( )	

**İçişleri Bakanlığı Jandarma Genel Komutanlığından:****İHALELERE KATILMAKTAN YASAKLAMA KARARI**

1. İhale Kayıt Numarası İKN		2016/268776							
2. Yasaklama Kararı Veren Bakanlık/Kurum		İçişleri Bakanlığı/Jandarma Genel Komutanlığı							
3. İhaleyi Yapan İdarenin									
Adı	Jandarma Asayiş Kolordu Komutanlığı/VAN			İl/İlçe	VAN/ Merkez				
Adresi	Hacıbekir Mahallesi Hacıbekir Kışlası Merkez/VAN			Tel-Faks	(0 432) 4861000				
Posta Kodu	65100			E-Mail					
4. İhalelere Katılmaktan Yasaklanan Gerçek veya Tüzel Kişi				5. Ortak ve/veya Ortaklıkların					
Adı/Unvanı		Tüm-Dem Gıda Nakliyat Temizlik Sanayi ve Ticaret Limited Şirketi			Abdurrahim SEVEN				
Adresi		Bahçıvan Mahallesi Cumhuriyet Caddesi Tuşba İş Merkezi Kat 3 No.:20 Merkez VAN			Bahçıvan Mahallesi Cumhuriyet Caddesi Tuşba İş Merkezi Kat 3 No.:20 Merkez VAN				
T.C.Kimlik No.					34591536624				
Vergi Kimlik/ Mükellefiyet No.		874 018 0957							
Kayıtlı Olduğu Ticaret/Esnaf Odası		Van Ticaret ve Sanayi Odası							
Ticaret/Esnaf Sicil No.		9023/VAN							
6. Yasaklama Süresi	Ay	( )	Yıl	( 1 )	7. Yasaklamanın Dayanağı ve Kapsamı	a-4734 KİK	( X )	b-4735 KİSK	( )
				c-2886 DİK	( )	d-Diğer Mevzuat		( )	
				Tüm İhalelerden	( )	Tüm İhalelerden		( )	
				Bakanlık İhalelerinden	( )	Bakanlık İhalelerinden		( )	
				Kurum İhalelerinden	( )	Kurum İhalelerinden		( )	

**İçişleri Bakanlığı Jandarma Genel Komutanlığından:****İHALELERE KATILMaktan YASAKLAMA KARARI**

1. İhale Kayıt Numarası İKN		2016/61377							
2. Yasaklama Kararı Veren Bakanlık/Kurum		İçişleri Bakanlığı/Jandarma Genel Komutanlığı							
3. İhaleyi Yapan İdarenin									
Adı	Jandarma Tedarik Merkezi Komutanlığı/İZMİR			İl/İlçe	İZMİR/Bornova				
Adresi	Kemalpaşa Mahallesi Kemalpaşa Caddesi Nu.:98 Hacılarkırı/Bornova-İZMİR			Tel-Faks	(0 232) 4794806				
Posta Kodu	35040			E-Mail					
4. İhalelere Katılmaktan Yasaklanan Gerçek veya Tüzel Kişi				5. Ortak ve/veya Ortaklıkların					
Adı/Unvanı		Meltem TURANLI Egem Pazarlama Gıda İnşaat							
Adresi		Kazım Orbay Mahallesi 447/6 Sokak 6/15 Akdere-ANKARA							
T.C.Kimlik No.		57517122954							
Vergi Kimlik/ Mükellefiyet No.									
Kayıtlı Olduğu Ticaret/Esnaf Odası		Ankara Ticaret Odası							
Ticaret/Esnaf Sicil No.		379036							
6. Yasaklama Süresi	Ay	( )	Yıl	( 1 )	7. Yasaklamanın Dayanağı ve Kapsamı	a-4734 KİK	( )	b-4735 KİSK	( X )
				c-2886 DİK	( )	d-Diğer Mevzuat		( )	
				Tüm İhalelerden	( )	Tüm İhalelerden		( )	
				Bakanlık İhalelerinden	( )	Bakanlık İhalelerinden		( )	
				Kurum İhalelerinden	( )	Kurum İhalelerinden		( )	



**İçişleri Bakanlığı Jandarma Genel Komutanlığından:****İHALELERE KATILMAKTAN YASAKLAMA KARARI**

1. İhale Kayıt Numarası İKN		2016/61377									
2. Yasaklama Kararı Veren Bakanlık/Kurum		İçişleri Bakanlığı/Jandarma Genel Komutanlığı									
3. İhaleyi Yapan İdarenin											
Adı	Jandarma Tedarik Merkezi Komutanlığı/İZMİR					İl/İlçe	İZMİR/Bornova				
Adresi	Kemalpaşa Mahallesi Kemalpaşa Caddesi Nu.:98 Hacılarkırı/Bornova-İZMİR					Tel-Faks	(0 232) 4794806				
Posta Kodu	35040					E-Mail					
4. İhalelere Katılmaktan Yasaklanan Gerçek veya Tüzel Kişi						5. Ortak ve/veya Ortaklıkların					
Adı/Unvanı			Meltem TURANLI Egem Pazarlama Gıda İnşaat								
Adresi			Kazım Orbay Mahallesi 447/6 Sokak 6/15 Akdere-ANKARA								
T.C.Kimlik No.			57517122954								
Vergi Kimlik/ Mükellefiyet No.											
Kayıtlı Olduğu Ticaret/Esnaf Odası			Ankara Ticaret Odası								
Ticaret/Esnaf Sicil No.			379036								
6. Yasaklama Süresi	Ay	( )	Yıl	( 1 )	7. Yasaklamanın Dayanağı ve Kapsamı	a-4734 KİK	( )	b-4735 KİSK	( X )		
					c-2886 DİK	( )	d-Diğer Mevzuat		( )		
					Tüm İhalelerden	( )	Tüm İhalelerden		( )		
					Bakanlık İhalelerinden	( )	Bakanlık İhalelerinden		( )		
					Kurum İhalelerinden	( )	Kurum İhalelerinden		( )		

**İçişleri Bakanlığı Jandarma Genel Komutanlığından:****İHALELERE KATILMAKTAN YASAKLAMA KARARI**

1. İhale Kayıt Numarası İKN		2016/61377							
2. Yasaklama Kararı Veren Bakanlık/Kurum		İçişleri Bakanlığı/Jandarma Genel Komutanlığı							
3. İhaleyi Yapan İdarenin									
Adı	Jandarma Tedarik Merkezi Komutanlığı/İZMİR			İl/İlçe	İZMİR/Bornova				
Adresi	Kemalpaşa Mahallesi Kemalpaşa Caddesi Nu.:98 Hacılarkırı/Bornova-İZMİR			Tel-Faks	(0 232) 4794806				
Posta Kodu	35040			E-Mail					
4. İhalelere Katılmaktan Yasaklanan Gerçek veya Tüzel Kişi				5. Ortak ve/veya Ortaklıkların					
Adı/Unvanı		Meltem TURANLI Egem Pazarlama Gıda İnşaat							
Adresi		Kazım Orbay Mahallesi 447/6 Sokak 6/15 Akdere-ANKARA							
T.C.Kimlik No.		57517122954							
Vergi Kimlik/ Mükellefiyet No.									
Kayıtlı Olduğu Ticaret/Esnaf Odası		Ankara Ticaret Odası							
Ticaret/Esnaf Sicil No.		379036							
6. Yasaklama Süresi	Ay	( )	Yıl	( 1 )	7. Yasaklamanın Dayanağı ve Kapsamı	a-4734 KİK	( )	b-4735 KİSK	( X )
				c-2886 DİK	( )	d-Diğer Mevzuat		( )	
				Tüm İhalelerden	( )	Tüm İhalelerden		( )	
				Bakanlık İhalelerinden	( )	Bakanlık İhalelerinden		( )	
				Kurum İhalelerinden	( )	Kurum İhalelerinden		( )	

**İçişleri Bakanlığı Mahalli İdareler Genel Müdürlüğünden:****İHALELERE KATILMAKTAN YASAKLAMA KARARI**

1. İhale Kayıt Numarası (İKN)									
2. Yasaklama Kararı Veren Bakanlık/Kurum		İÇİŞLERİ BAKANLIĞI							
3. İhaleyi Yapan İdarenin									
Adı	Bornova Belediyesi	İl/İlçe	İzmir/Bornova						
Adresi	Fevzi Çakmak Caddesi No:38 Bornova/İZMİR	Tel-Faks	0232 999 29 29 0850 209 83 70						
Posta Kodu	35040	E-Mail	emlakkamulastirma@bornava.bel.tr						
4. İhalelere Katılmaktan Yasaklanan Gerçek Veya Tüzel Kişi		5. Ortak ve/veya Ortakların							
Adı/Unvanı	Kayapalı Nilüfer Turizm Seyahat ve Otobüs İşletmeciliği Ticaret Limited Şirketi	Hüseyin KAYAPALI							
Adresi	Büyük İstanbul Otogarı No:105-106 İstanbul/Bayrampaşa								
T.C. Kimlik No.	16999734536								
Vergi Kimlik/ Mükellefiyet No.	5370145718								
Kayıtlı Olduğu Ticaret/Esnaf Odası	İstanbul Ticaret Sicil Müdürlüğü								
Ticaret/Esnaf Sicil No.	497180								
6. Yasaklama Süresi	Ay	( )	Yıl	( )	7. Yasaklamanın Dayanağı ve Kapsamı	a-4734 KİK	( )	b-4735 KISK	( )
			c-2886 DİK	(X)		d-Diğer Mevzuat			( )
			Tüm İhalelerden	( )		Tüm İhalelerden			( )
			Bakanlık İhalelerinden	( )		Bakanlık İhalelerinden			( )
			Kurum İhalelerinden	(X)		Kurum İhalelerinden			( )

Yasaklama Kararı Aşağıdaki Açıklamalar Dikkate Alınarak Doldurulacaktır.

1 - İKN: İstisna kapsamındakiler dahil 4734 ve 4735 sayılı Kanunlara göre yapılan yasaklamalarda doldurulacaktır.

2 - T.C. Kimlik No: Yasaklananın gerçek kişi olması durumunda doldurulacaktır.

3 - Kayıtlı olduğu Ticaret/Esnaf Odası ve Ticaret Esnaf Sicil No: Herhangi bir ticaret veya esnaf odasına kayıtlı olmaması halinde kayıtlı olmadığı belirtilecektir.

4 - Diğer Mevzuat: İstisna kapsamındakiler dahil 4734, 4735 ve 2886 sayılı Kanunların dışındaki mevzuata göre verilen yasaklamalarda doldurulacaktır.

5 - Ortak ve/veya Ortaklıkların: 4734 sayılı Kanunun 58/2 nci maddesi ile 4735 sayılı Kanunun 26/2 nci maddesinde sayılan ortak ve/veya ortakların bulunması halinde bu bölüm doldurulacaktır. Bu bölümde yer alan kişinin birden fazla olması durumunda ek yapılabilir.

**İçişleri Bakanlığı Mahalli İdareler Genel Müdürlüğünden:****İHALELERE KATILMAKTAN YASAKLAMA KARARI**

1. İhale Kayıt Numarası (İKN)									
2. Yasaklama Kararı Veren Bakanlık/Kurum		İÇİŞLERİ BAKANLIĞI							
3. İhaleyi Yapan İdarenin Adı		Bornova Belediyesi		İl/İlçe		İzmir/Bornova			
Adresi		Fevzi Çakmak Caddesi No:38 Bornova/İZMİR		Tel-Faks		0232 999 29 29 0850 209 83 70			
Posta Kodu		35040		E-Mail		emlakkamulastirma@bornova.bel.tr			
4. İhalelere Katılmaktan Yasaklanan Gerçek Veya Tüzel Kişi				5. Ortak ve/veya Ortakların					
Adı/Unvanı		Ulusoy Seyahat Nakliyat Anonim Şirketi							
Adresi		Basın Ekspres Yolu Cemal Ulusoy Caddesi Ulusoy Tesisleri Bahçelievler Yenibosna/İstanbul							
T.C. Kimlik No.									
Vergi Kimlik/ Mükellefiyet No.		8900029299							
Kayıtlı Olduğu Ticaret/Esnaf Odası		İstanbul Ticaret Sicil Müdürlüğü							
Ticaret/Esnaf Sicil No.		227482							
6. Yasaklama Süresi	Ay	( )	Yıl	(1)	7. Yasaklamanın Dayanağı ve Kapsamı	a-4734 KİK	( )	b-4735 KİSK	( )
	c-2886 DİK				(X)	d-Diğer Mevzuat		( )	
	Tüm İhalelerden				( )	Tüm İhalelerden		( )	
	Bakanlık İhalelerinden				( )	Bakanlık İhalelerinden		( )	
	Kurum İhalelerinden				(X)	Kurum İhalelerinden		( )	

Yasaklama Kararı Aşağıdaki Açıklamalar Dikkate Alınarak Doldurulacaktır.

1 - İKN: İstisna kapsamındakiler dahil 4734 ve 4735 sayılı Kanunlara göre yapılan yasaklamalarda doldurulacaktır.

2 - T.C. Kimlik No: Yasaklananın gerçek kişi olması durumunda doldurulacaktır.

3 - Kayıtlı olduğu Ticaret/Esnaf Odası ve Ticaret Esnaf Sicil No: Herhangi bir ticaret veya esnaf odasına kayıtlı olmaması halinde kayıtlı olmadığı belirtilecektir.

4 - Diğer Mevzuat: İstisna kapsamındakiler dahil 4734, 4735 ve 2886 sayılı Kanunların dışındaki mevzuata göre verilen yasaklamalarda doldurulacaktır.

5 - Ortak ve/veya Ortaklıkların: 4734 sayılı Kanunun 58/2 nci maddesi ile 4735 sayılı Kanunun 26/2 nci maddesinde sayılan ortak ve/veya ortakların bulunması halinde bu bölüm doldurulacaktır. Bu bölümde yer alan kişinin birden fazla olması durumunda ek yapılabilir.

**Uludağ Üniversitesi Rektörlüğünden:****İHALELERE KATILMAKTAN YASAKLAMA KARARI**

1. İhale Kayıt Numarası (İKN)		2014/176541							
2. Yasaklama Kararı Veren Bakanlık/Kurum		T C. MİLLÎ EĞİTİM BAKANLIĞI YÜKSEKÖĞRETİM GENEL MÜDÜRLÜĞÜ							
3. İhaleyi Yapan İdarenin									
Adı	ULUDAĞ ÜNİVERSİTESİ Sağlık Uygulama ve Araştırma Merkezi Müdürlüğü			İl/İlçe	BURSA/NİLÜFER				
Adresi	ULUDAĞ ÜNİVERSİTESİ DÖNER SERMAYE İŞLETME MÜDÜRLÜĞÜ 16059 GÖRÜKLE NİLÜFER BURSA			Tel-Faks	(0 224) 295 41 98 (0 224) 295 41 99				
Posta Kodu	16059			E-Mail	dsim@uludag.edu.tr				
4. İhalelere Katılmaktan Yasaklanan Gerçek veya Tüzel Kişi				5. Ortak ve/veya Ortaklıkların					
Adı/Unvanı		GATE ELEKTRONİK SANAYİ VE TİCARET ANONİM ŞİRKETİ							
Adresi		BATI SİTESİ MAHALLESİ 2330. SOKAK NO: 1/A,B,C YENİMAHALE ANKARA							
T.C. Kimlik No.									
Vergi Kimlik/ Mükellefiyet No.		3890020694							
Kayıtlı Olduğu Ticaret/Esnaf Odası		ANKARA TİCARET ODASI							
Ticaret/Esnaf Sicil No.		108913							
6. Yasaklama Süresi	Ay	( )	Yıl	(1)	7. Yasaklamanın Dayanağı ve Kapsamı	a-4734 KİK	( )	b-4735 KİSK	(X)
					c-2886 DİK	( )	d-Diğer Mevzuat	( )	
					Tüm İhalelerden	( )	Tüm İhalelerden	( )	
					Bakanlık İhalelerinden	( )	Bakanlık İhalelerinden	( )	
					Kurum İhalelerinden	( )	Kurum İhalelerinden	( )	

Yasaklama Kararı Aşağıdaki Açıklamalar Dikkate Alınarak Doldurulacaktır.

1 - İKN: İstisna kapsamındaki dahil 4734 ve 4735 sayılı Kanunlara göre yapılan yasaklamalarda doldurulacaktır.

2 - T.C. Kimlik No: Yasaklananın gerçek kişi olması durumunda doldurulacaktır.

3 - Kayıtlı olduğu Ticaret/Esnaf Odası ve Ticaret Esnaf Sicil No: Herhangi bir ticaret veya esnaf odasına kayıtlı olmaması halinde kayıtlı olmadığı belirtilecektir.

4 - Diğer Mevzuat: İstisna kapsamındaki dahil 4734, 4735 ve 2886 sayılı Kanunların dışındaki mevzuata göre verilen yasaklamalarda doldurulacaktır.

5 - Ortak ve/veya Ortaklıkların: 4734 sayılı Kanunun 58/2 nci maddesi ile 4735 sayılı Kanunun 26/2 nci maddesinde sayılan ortak ve/veya ortakların bulunması halinde bu bölüm doldurulacaktır. Bu bölümde yer alan kişinin birden fazla olması durumunda ek yapılabilir.

**Başbakanlık Hazine Müsteşarlığı Darphane ve Damga Matbaası Genel Müdürlüğünden:**

**İHALELERE KATILMAKTAN YASAKLAMA KARARI**

1. İhale Kayıt Numarası (İKN)		2015/74783								
2. Yasaklama Kararı Veren Bakanlık/Kurum		T.C. Başbakanlık Hazine Müsteşarlığı								
3. İhaleyi Yapan İdarenin										
Adı	Darphane ve Damga Matbaası Genel Müdürlüğü			İl/İlçe	İstanbul / Beşiktaş					
Adresi	Dikilitaş Mah. Yenidoğan Sokak No:55			Tel-Faks	0 212 370 90 00 / 0 212 370 90 95					
Posta Kodu	34349			E-Mail	Mustafa.Erdem@darphane.gov.tr					
4. İhalelere Katılmaktan Yasaklanan Gerçek veya Tüzel Kişi				5. Ortak ve/veya Ortaklıkların						
Adı/Unvanı		Birinci Turizm Taşımacılık İnşaat Emlak Temizlik Gıda San. ve Tic. Ltd. Şti.			1. Enver BİRİNCİ (T.C: 60052295212) (Şirketin tamamına sahip)					
Adresi		Poligon Mah. Camialtı Sokak No:17/A Sarıyer / İSTANBUL								
T.C. Kimlik No.										
Vergi Kimlik/ Mükellefiyet No.		1780638300								
Kayıtlı Olduğu Ticaret/Esnaf Odası		İstanbul Ticaret Odası								
Ticaret/Esnaf Sicil No.		578198								
6. Yasaklama Süresi	Ay	( )	Yıl	(2)	7. Yasaklamanın Dayanağı ve Kapsamı		a-4734 KİK	( )	b-4735 KİSK	(x)
					c-2886 DİK		( )	d-Diğer Mevzuat		( )
					Tüm İhalelerden		( )	Tüm İhalelerden		( )
					Bakanlık İhalelerinden		( )	Bakanlık İhalelerinden		( )
					Kurum İhalelerinden		( )	Kurum İhalelerinden		( )

Yasaklama Kararı Aşağıdaki Açıklamalar Dikkate Alınarak Doldurulacaktır.

1 - İKN: İstisna kapsamındakiler dahil 4734 ve 4735 sayılı Kanunlara göre yapılan yasaklamalarda doldurulacaktır.

2 - T.C. Kimlik No: Yasaklananın gerçek kişi olması durumunda doldurulacaktır.

3 - Kayıtlı olduğu Ticaret/Esnaf Odası ve Ticaret Esnaf Sicil No: Herhangi bir ticaret veya esnaf odasına kayıtlı olmaması halinde kayıtlı olmadığı belirtilecektir.

4 - Diğer Mevzuat: İstisna kapsamındakiler dahil 4734, 4735 ve 2886 sayılı Kanunların dışındaki mevzuata göre verilen yasaklamalarda doldurulacaktır.

5 - Ortak ve/veya Ortaklıkların: 4734 sayılı Kanunun 58/2 nci maddesi ile 4735 sayılı Kanunun 26/2 nci maddesinde sayılan ortak ve/veya ortakların bulunması halinde bu bölüm doldurulacaktır. Bu bölümde yer alan kişinin birden fazla olması durumunda ek yapılabilir.

**İller Bankası Anonim Şirkettinden:**

İHALELERE KATILMAKTAN YASAKLAMA KARARININ KALDIRILMASI (İhalelere Katılmaktan Yasaklama İşleminin Yürütülmesinin Durdurulmasına Karar Veren Mahkeme Kararı Nedeniyle)					
1. İhale Kayıt Numarası (İKN)			2015/183160		
2. Yasaklama Kararını Veren Bakanlık/Kurum			Çevre ve Şehircilik Bakanlığı		
3. İhaleyi Yapan İdarenin					
Adı	İller Bankası A.Ş. Yatırım Koordinasyon Dairesi Başkanlığı		İl/İlçe	Çukurambar/ANKARA	
Adresi	Kızılırmak Mahallesi Ufuk Üniversitesi Caddesi No: 12		Tel	0 312 508 77 02	
Posta Kodu	06510		E-Mail	yatirimkoordinasyon@ilbank.gov.tr	
4. İhalelere Katılmaktan Yasaklama Kararı Kaldırılan Gerçek veya Tüzel Kişi			5. Ortak ve/veya Ortaklıların		
Adı/Unvanı	Şal İnşaat Sanayi ve Ticaret Anonim Şirketi				
Adresi	Cemalpaşa Mah. Toros Cad. Sular Apt. Asma Kat Seyhan/ADANA				
T.C Kimlik No.					
Vergi Kimlik/ Mükellefiyet No.	7980618910				
Kayıtlı Olduğu Ticaret/Esnaf Odası	Adana				
Ticaret/Esnaf Sicil No.	13124				
6. Yasaklama Süresi		7. Yasaklamanın Dayanağı ve Kapsamı	a- 4734 KİK	( )	b- 4735 KİSK ( )
8. İhalelere Katılmaktan Yasaklama Kararının Yayımlandığı Resmi Gazetenin Tarih ve Sayısı			18.06.2016 tarih ve 29746 sayılı Resmi Gazete		
9. İhalelere Katılmaktan Yasaklama Kararının Kaldırılmasının Nedeni			İhalelere Katılmaktan Yasaklama İşleminin Yürütülmesinin Durdurulması Yönünde Mahkeme Kararı		
10. İhalelere Katılmaktan Yasaklama İşleminin Yürütülmesinin Durdurulması Kararını Veren Mahkemenin					
Adı	Ankara 4. İdare Mahkemesi	Esas No:	2016/2876	Karar Tarihi	26.09.2016

**Ondokuz Mayıs Üniversitesi Rektörlüğünden:**

Üniversitemize 2547 sayılı Kanun Hükmüne göre devamlı statüde çalıştırılmak üzere Öğretim Üyesi alınacaktır. Adayların 657 sayılı Kanununun 48. maddesindeki ve diğer ilgili mevzuatlardaki şartları taşımaları gerekmektedir.

1 - Profesör adaylarının; Öğretim Üyelğine Yükseltme ve Atama Yönetmeliğinin 17. maddesi gereğince adayların Anabilim Dalları ile “Başlıca Araştırma Eserini belirttiği dilekçeleri ekinde özgeçmişini, Doçentlik belge suretini, yayın listesini (aday yayın listesinde ve başvuru dilekçesinde Başlıca Araştırma Eserini belirtmelidir.), tebliğleri ile bunlara yapılan atıfları, yönettiği doktora ve yüksek lisans çalışmalarını, Üniversiteye katkılarını kapsayan ve belgeleyen 6 takım dosyaları, karton kutu içerisinde teslim edilmesi gerekir.

2 - Doçent adaylarının; Dilekçe, özgeçmişleri, onaylı doçentlik belgesi, bilimsel çalışma ve yayınlarını kapsayan 4 takım dosyaları, karton kutu içerisinde teslim edilmesi gerekir.

**NOT:**

1 - Müracaat edecek Profesör ve Doçent adaylarının Üniversitemiz Web sayfasında DUYURULAR kısmında ve Personel Daire Başkanlığının Formlar kısmında yayınlanan Akademik Yükseltme ve Atama Asgari Koşullarının Sağlandığına İlişkin Bildirim ve Değerlendirme Formunu 1 adet doldurarak başvuruda dilekçe ekinde teslim etmeleri gerekmektedir.

2 - Müracaat edecek adayların “Ondokuz Mayıs Üniversitesi Akademik Yükseltme ve Atamalarda Uygulanacak Esaslar Yönergesi”nde belirlenen koşulları yerine getirmeleri gerekmektedir. (<http://www.omu.edu.tr>) adresinden Mevzuat ve Formlar / Yönergeler kısmından ulaşılabilir. Ayrıca başvuracak adayların Üniversitemiz Akademik Yükseltme ve Atamalarda Uygulanacak Esaslar Yönergesine göre puanlama listelerini oluşturarak ve imzalayarak (1'er takım) tüm dosyalara koymaları gerekmektedir. (Profesör adaylarının bilimsel araştırma ve yayın faaliyetlerini doçentlik öncesi ve doçentlik sonrası şeklinde ayınp, ayrı ayrı puanlandırması gerekir.)

**MÜRACAAT YERİ:** Profesör ve Doçent adaylarının Üniversitemiz Rektörlüğüne şahsen başvurmaları gerekmektedir.

Bir kişi birden fazla kadroya müracaat edemez.

**MÜRACAAT TARİHİ:** Profesör ve Doçent adayları ilanın Resmi Gazete’de ve Gazetede yayınlandığı tarihten itibaren 15 gün içerisinde (en son yayınlanan ilan dikkate alınacaktır),

Belirtilen şartları taşımayan ve süresi içerisinde başvurmayan adayların başvuruları ile posta ile yapılan başvurular dikkate alınmayacaktır.



BİRİMİ	BÖLÜM/ANABİLİM DALI/PROGRAM	PROF.	AÇIKLAMA	DOÇ.	AÇIKLAMA
İktisadi ve İd. Bil. Fak.	Yönetim ve Organizasyon	1			
Fen-Edebiyat Fakültesi	Fizikokimya	1			
Fen-Edebiyat Fakültesi	Yeniçağ Tarihi	1			
Eğitim Fakültesi	Bilgisayar Öğr. Tekn. Eğitimi	1			
Eğitim Fakültesi	Biyoloji Eğitimi			1	
Eğitim Fakültesi	İ.Ö. Matematik Eğitimi			1	
Eğitim Fakültesi	Müzik Eğitimi			1	
Eğitim Fakültesi	Resim-İş Eğitimi	1			
Yaşar Doğu Spor Bil. Fak.	Rekreasyon			1	
Yaşar Doğu Spor Bil. Fak.	Beden Eğitimi ve Spor Öğrt.			1	
Ziraat Fakültesi	Entomoloji	1			
Ziraat Fakültesi	Toprak Bilimi	1			
Ziraat Fakültesi	Fitopatoloji	1			
Tıp Fakültesi	Çocuk Sağ. ve Hast.	1	Çocuk Hematolojisi ve Onkolojisi uzmanı olmak.		
Tıp Fakültesi	Çocuk Sağ. ve Hast.	1	Çocuk Endokrinolojisi uzmanı olmak.	1	Çocuk metabolizması uzmanı olmak.
Tıp Fakültesi	Üroloji	1		1	
Tıp Fakültesi	Kulak –Burun-Boğaz Hst.	1	Pediyatrik otolaringoloji eğitimi almış olmak.		
Tıp Fakültesi	Kulak-Burun-Boğaz Hst.	1	Odyoloji alanında doktora yapmış olmak.		

BİRİMİ	BÖLÜM/ANABİLİM DALI/PROGRAM	PROF.	AÇIKLAMA	DOÇ.	AÇIKLAMA
Tıp Fakültesi	Göğüs Hastalıkları	1			
Tıp Fakültesi	Radyoloji	1			
Tıp Fakültesi	Kardiyoloji			1	
Tıp Fakültesi	Deri ve Zührevi Hast.			1	
Tıp Fakültesi	Anesteziyoloji ve Rean.			2	
Havacılık ve Uzay Bil. Fak.	Uçak Bakım ve Onarımı			1	
Devlet Konservatuvarı	Piyano Anasanat Dalı			1	
Mühendislik Fakültesi	Endüstri Mühendisliği	1			
Mühendislik Fakültesi	Termodinamik	1			
Mühendislik Fakültesi	Jeodezi			1	
İlahiyat Fakültesi	İslam Tarihi	1			
İlahiyat Fakültesi	Din Eğitimi			1	
Veteriner Fakültesi	Anatomi	1			
Veteriner Fakültesi	Su Ürünleri ve Hast.			2	
Veteriner Fakültesi	Parazitoloji			1	
Veteriner Fakültesi	Farmakoloji-Toksikoloji			1	
Veteriner Fakültesi	İç Hastalıklar			1	
Veteriner Fakültesi	Dölerme ve Suni Toh.			1	
Veteriner Fakültesi	Besin Hijyeni ve Tekn.			1	
Veteriner Fakültesi	Mikrobiyoloji			1	

**Isık Üniversitesi Rektörlüğünden:**

Üniversitemize 2547 sayılı Yükseköğretim Kanunu'nun ve Öğretim Üyelğine Yükseltme ve Atanma Yönetmeliği'nin ilgili maddeleri uyarınca aşağıda belirtilen kadroya öğretim üyesi alınacaktır.

Başvurularda Gerekli Belgeler:

Başvuru Dilekçesi,

Özgeçmişi,

Diploma Örnekleri (Lisans, Yüksek Lisans, Doktora, Doçentlik Belgeleri) onaylı, Bilimsel çalışma ve yayınlarından, 4'er takım,

Başvurular için yurtdışından alınmış diplomaların Üniversitelerarası Kurulca denkliğinin onaylanmış olması gerekmektedir.

Fakülte	Bölüm	Unvan	Adet	Açıklama
Fen Edebiyat Fakültesi	Matematik	Doçent	1	- Matematik Bilim Alanında Doçent unvanına sahip olmak, - Kompleks Fonksiyonlar Teorisi ve kompleks mertebeden Janowski yıldızlı log-harmonik fonksiyonlar alanlarında uluslararası yayınlar yapmış olmak.

Başvuru süresi ilan tarihinden itibaren 15 (onbeş) gündür. İlanla ilgili tüm bilgiler Üniversitemizin <http://www.isikun.edu.tr> adresinde yer almaktadır. 9190/1-1

**Kültür ve Turizm Bakanlıđından:**

**ŞANLIURFA KÜLTÜR VARLIKLARINI  
KORUMA BÖLGE KURULU  
KARAR**

Toplantı Tarihi ve No : 30.09.2016 - 169

TOPLANTI YERİ

Karar Tarihi ve No : 30.09.2016 - 2187

ŞANLIURFA

Adıyaman ili, Merkez ilçe, Palanlı Köyü'nde yer alan, Şanlıurfa Kültür ve Tabiat Varlıklarını Koruma Bölge Kurulu'nun 11.08.2009/919 sayılı kararı ile Palanlı Kaya Mezarları I.Derece Arkeolojik Sit Alanı olarak tescil edilen alanının, koordinatlarının haritasında belirtilmesi ve koruma kullanma koşullarının belirlenmesine ilişkin Müdürlüğümüz uzmanlarının 22.07.2016 tarihli raporu, konunun dosyası, fotoğraflar, bilgi ve belgeler incelendi. Yapılan görüşmeler sonucunda:

Adıyaman ili, Merkez ilçe, Palanlı Köyü'nde yer alan, Palanlı Kaya Mezarları I.Derece Arkeolojik Sit Alanı tescilinin devamına, Şanlıurfa Kültür ve Tabiat Varlıklarını Koruma Bölge Kurulu'nun 11.08.2009/919 sayılı kararı ile belirlenen sit alanı sınırlarının uygun olduğuna; Ancak koordinatları belirtilmediğinden yeniden hazırlanan ekli 1/2000 ölçekli koordinatlı haritanın uygun olduğuna,

Kültür ve Tabiat Varlıklarını Koruma Yüksek Kurulu'nun 05.11.1999/658 sayılı ilke kararı doğrultusunda:

Palanlı Kaya Mezarları I. Derece Arkeolojik Sit Alanı Koruma Kullanma Koşulları'nın:

1. Bilimsel çalışmalar dışında aynen korunacak sit alanıdır.

2. Kesinlikle hiçbir yapılaşmaya izin verilemez.

3. Resmi ve özel kuruluşlarca zorunlu durumlarda yapılacak alt yapı uygulamaları: Müze müdürlüğünün ve varsa kazı başkanının görüşü alındıktan sonra Kurulumuzca değerlendirilir.

4. Toprağın sürülmesine dayanan tarımsal faaliyet yapılamaz. Ağaçlandırmaya gidilemez. Yalnızca mevcut ağaçlardan ürün alınabilir.

5. Taş, toprak, kum vb. alınamaz. Kireç, taş, tuğla, mermer, kum, maden vb. ocakları açılmaz. Toprak, çürüf, çöp, sanayi atığı ve benzeri malzeme dökülemez.

6. Sit Alanı Sınırlarının çevresindeki 100 metrelik mesafede zemine müdahale eden herhangi bir uygulama yapılmaz. Patlayıcı madde kullanılamaz.

7. Parsellere ilişkin tevhit ve ifraz işlemleri, taşınmaz kültür varlıklarının mahiyetine tesir etmeyecek şekilde Kurulumuzdan izin almak koşuluyla yapılabilir.

şeklinde yedi madde olarak belirlenmesine karar verildi.

**İLİ:ADIYAMAN  
İLÇESİ:MERKEZ  
MAH:PALANLI  
ADI:PALANLI KAYA MEZARLARI  
I.DERECE ARKEOLOJİK SİT ALANI**



**ÖLÇEK:1/2000**

**I.DERECE ARKEOLOJİK SİT SINIRI GÖSTERİMİ**  
**I.DERECE ARKEOLOJİK SİT ALANI:22405.000 M2**

**:KAYA MEZARLARI GÖSTERİMİ**

**I.DERECE ARKEOLOJİK SİT ALANI  
KOORDİNATLARI**

NoktaNo	Y	X
S.1	439604.00	4188526.00
S.2	439591.00	4188586.00
S.3	439572.00	4188618.00
S.4	439484.00	4188673.00
S.5	439453.00	4188566.00
S.6	439457.00	4188486.00
S.7	439598.00	4188467.00

**NOT:KOORDİNATLAR ED 50 39 DERECE 3 LÜK DİLİMDİR**

**ASLI GİBİDİR**

**Ferhat KARAGÖZLÜ**  
Bölge Kurul Başkanı

Şanlıurfa Kültür Varlıklarını Koruma  
Bölge Kurulunun 30.154/2016  
Tarih ve 21.57 Sayılı Kararı Ekidir.

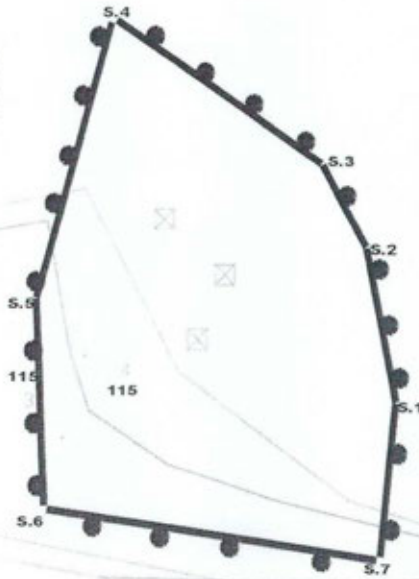

**Kültür ve Turizm Bakanlıđından:****KÜLTÜR VARLIKLARI VE MÜZELER GENEL MÜDÜRLÜĐÜ  
ADANA KÜLTÜR VARLIKLARINI  
KORUMA BÖLGE KURULU  
KARAR**

Toplantı Tarihi ve No : 21.09.2016-202

Karar Tarihi ve No : 21.09.2016-6845

31.06.178

TOPLANTI YERİ

ADANA

Hatay ili, Reyhanlı ilçesi, Cilvegözü (İbrahimpaşa) Mahallesi, 122 parselde tespit edilen arkeolojik alanın tesciline ilişkin; Hatay Valiliđi İl Kültür ve Turizm Müdürlüđünün 08.08.2016 gün ve 3236 sayılı yazısı ve eki Hatay Müze Müdürlüđü uzmanlarınca hazırlanmış 03.08.2016 günlü rapor okundu, ekleri ve konunun işlem dosyası incelendi, yapılan görüşmeler sonucunda;

Hatay ili, Reyhanlı ilçesi, Cilvegözü (İbrahimpaşa) Mahallesi, 122 parselde tespit edilen arkeolojik alanın 2863 sayılı yasa geređi korunması gerekli taşınmaz kültür varlıđı özelliđi taşıdığı anlaşıldığından 1.Derece Arkeolojik Sit Alanı olarak tescil edilmesine, kararımız eki haritada görülen tespit ekibince önerilen 1.Derece Arkeolojik Sit Alanı sınırlarının uygun olduğuna karar verildi.

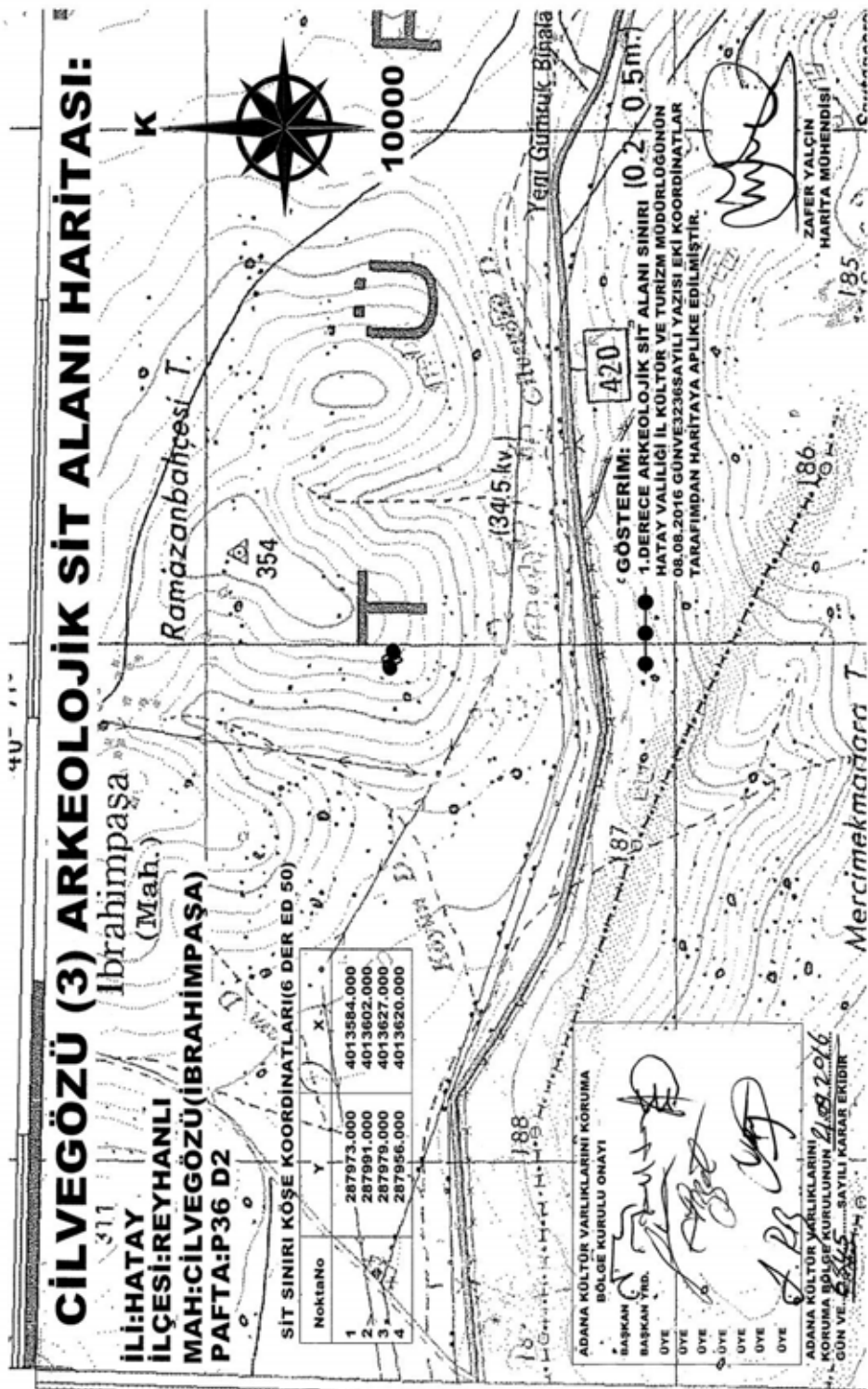

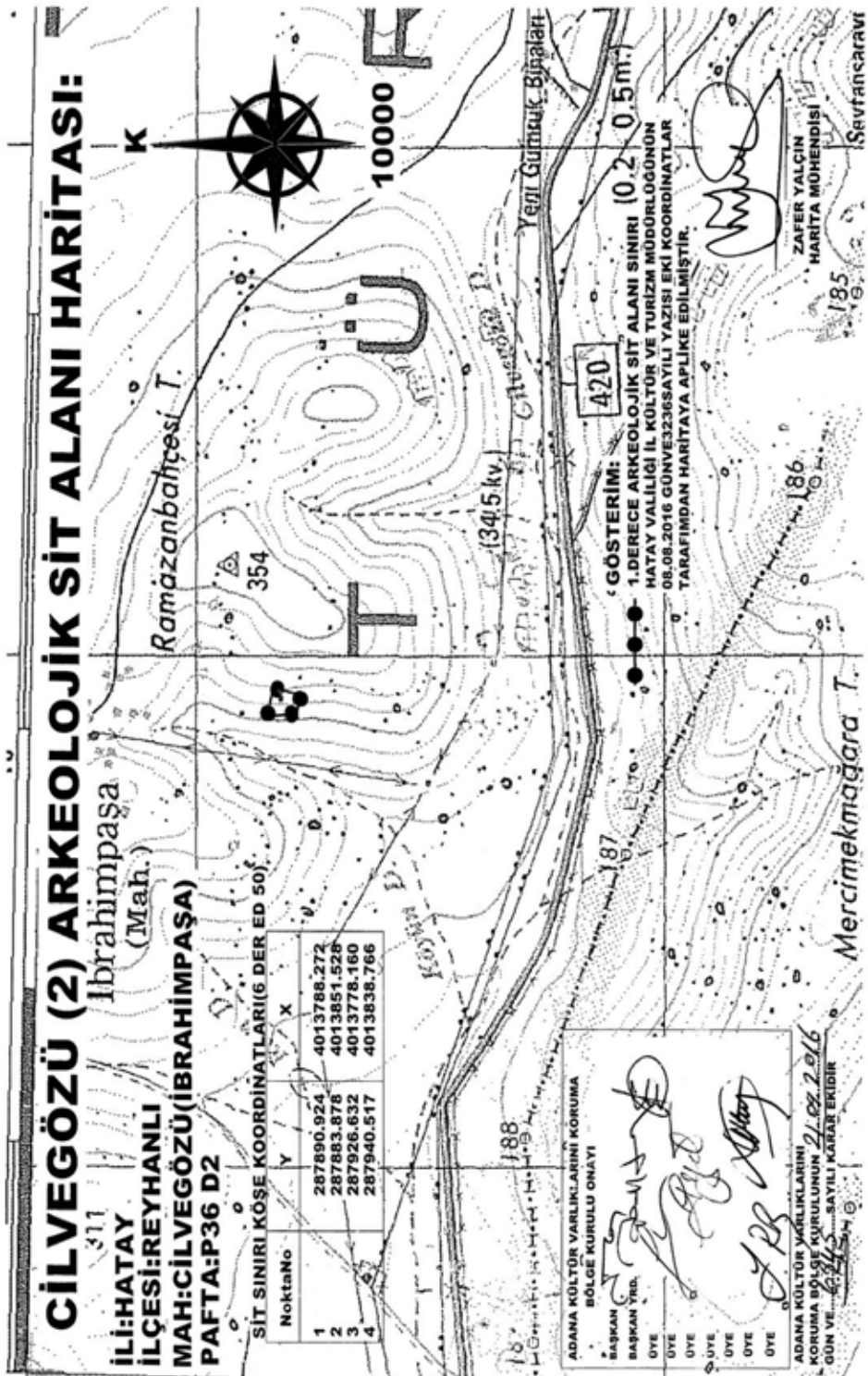

66

2.BÖLGE

122

Adana Kültür Varlıklarını Koruma Bölge Kurulu Onayı

Başkan	
Başkan Yrd.	
Uye	
Uye	
Uye	
Uye	
Uye	
Uye	

50.01

Ömer Gökçe

İ. Dönme Akınbeyli  
İ. Dönme Akınbeyli

Göçer PEKTE

Adana Kültür Varlıklarını Koruma Bölge Kurulu Kararı  
2016/2016/15  
Karar Ekidir

Emre SAHİN  
Müdür

Yer:



**Kültür ve Turizm Bakanlıđından:****KÜLTÜR VARLIKLARI VE MÜZELER GENEL MÜDÜRLÜĐÜ  
ADANA KÜLTÜR VARLIKLARINI  
KORUMA BÖLGE KURULU  
KARAR**

01.00.343

Toplantı Tarihi ve No : 20.09.2016-201

TOPLANTI YERİ

Karar Tarihi ve No : 20.09.2016-6791

ADANA

Adana ili, Seyhan ilçesi, Döşeme Mahallesiinde yapılacak imar planlarına esas olmak üzere görüş talebine ve alana yönelik bilgi belge talebine ilişkin Adana Valiliđi İl Kültür ve Turizm Müdürlüğü'nün 17.08.2015 gün ve 3364 sayılı yazısı, Seyhan İlçe Belediyesi Kentsel Dönüşüm Müdürlüğü'nün 18.01.2016 gün ve 47 sayılı yazısı, mülga Adana Kültür ve Tabiat Varlıklarını Koruma Bölge Kurulu'nun 30.04.1999 gün ve 3392 sayılı, 30.07.2004 gün ve 31 sayılı, 24.03.2011 gün ve 6928 sayılı kararları, Bölge Kurul Müdürlüğü uzmanlarınca hazırlanmış 05.08.2016 günlü rapor okundu, ekleri ve konunun işlem dosyası incelendi, yapılan görüşmeler sonucunda;

Adana ili, Seyhan ilçesi, Döşeme Mahallesiinde yapılacak imar planları çalışmaları kapsamında, alanda yer alan, mülkiyeti TCDD'ye ait, 4229 ada, 10 parselde yer alan 2. grup korunması gerekli taşınmaz kültür varlığına yönelik hazırlanan kararımız eki koruma alanı haritalarının uygun bulunduđuna karar verildi.

# ESKİ İSTASYON BİNASI TESCİL HARİTASI:

İLİ: ADANA

İLÇESİ: SEYHAN

MAH: DÖŞEME

ADA: 4428-4229-4242-4243

PARSEL: 1-2-3-9-10

KOORDİNELERİNİN KÖŞE KOORDİNATLARI (BERED 80)

No	X	Y
1	4391125,926	4096051,868
2	4391625,926	4096051,200
3	439175,587	4096051,200
4	439205,466	4096051,200
5	439257,600	4096051,400
6	439257,600	4096047,130
7	439256,979	4096022,493
8	439256,979	4095951,895
9	439246,146	4095951,895
10	439246,146	4095911,130
11	439234,119	4095911,130
12	439154,050	4095841,119
13	439154,050	4095841,119
14	439125,120	4095841,119
15	439125,120	4095851,080
16	439124,040	4095851,080
17	439124,040	4095851,410
18	439120,974	4095827,410
19	439120,974	4095827,410
20	439114,120	4095827,410
21	439114,120	4095827,410
22	439114,120	4095827,410
23	439114,120	4095827,410
24	439114,120	4095827,410
25	439114,120	4095827,410
26	439114,120	4095827,410
27	439114,120	4095827,410
28	439114,120	4095827,410
29	439114,120	4095827,410
30	439114,120	4095827,410

ADANA KÜLTÜR VARLIKLARINI KORUMA BÖLGE KURULU ONAYI

BASMAK YTD.

ÜYE

ÜYE

ÜYE

ÜYE

ÜYE

ÜYE

ÜYE

ÜYE

ADANA KÜLTÜR VARLIKLARINI KORUMA BÖLGE KURULUNUN 20.08.2016 GÜN VE... 08.971.....SAYILI KARAR EKİDİR



Ölçek: 1/1000

ESKİ İSTASYON

GÖSTERİMİ  
KORUNMA ALANI SINIRI  
TESPİT EKİBİNİN ÖNERİSİNE GÖRE MAZİRLANMIŞTIR.

GERÇEK İNANÇ ÇODANLI GÜVEN ARKEOLOG MİMAR

ADANA KÜLTÜR VARLIKLARINI KORUMA BÖLGE KURULUNUN 20.08.2016 GÜN VE... 08.971.....SAYILI KARAR EKİDİR

# ESKİ İSTASYON BİNASI TESCİL HARİTASI:

İLİ:ADANA

İLÇESİ:SEYHAN

MAH:DÖŞEME

ADA:4428-4229-4242-4243 1

PARSEL:1-2-3-9-10

KORUNMA SINIRI KOŞE KOORDİNATLARI(2 DEN ED 50)

No	X	Y
1	439125,720	4694053,650
2	439165,980	4694052,320
3	439206,240	4694051,000
4	439246,500	4694052,320
5	439286,760	4694053,650
6	439327,020	4694052,320
7	439367,280	4694051,000
8	439407,540	4694052,320
9	439447,800	4694053,650
10	439488,060	4694052,320
11	439528,320	4694051,000
12	439568,580	4694052,320
13	439608,840	4694053,650
14	439649,100	4694052,320
15	439689,360	4694051,000
16	439729,620	4694052,320
17	439769,880	4694053,650
18	439810,140	4694052,320
19	439850,400	4694051,000
20	439890,660	4694052,320

ADANA KÜLTÜR VARLIKLARINI KORUMA

BÖLGE KURULU ONAYI

BAŞKAN YRD.

BAŞKAN YRD.

ÜYE

ÜYE

ÜYE

ÜYE

ÜYE

ÜYE

ÜYE

ADANA KÜLTÜR VARLIKLARINI

KORUMA BÖLGE KURULUNUN 20.09.2016

GÜN VE 6.291.....SAYILI KARAR EKİDİR

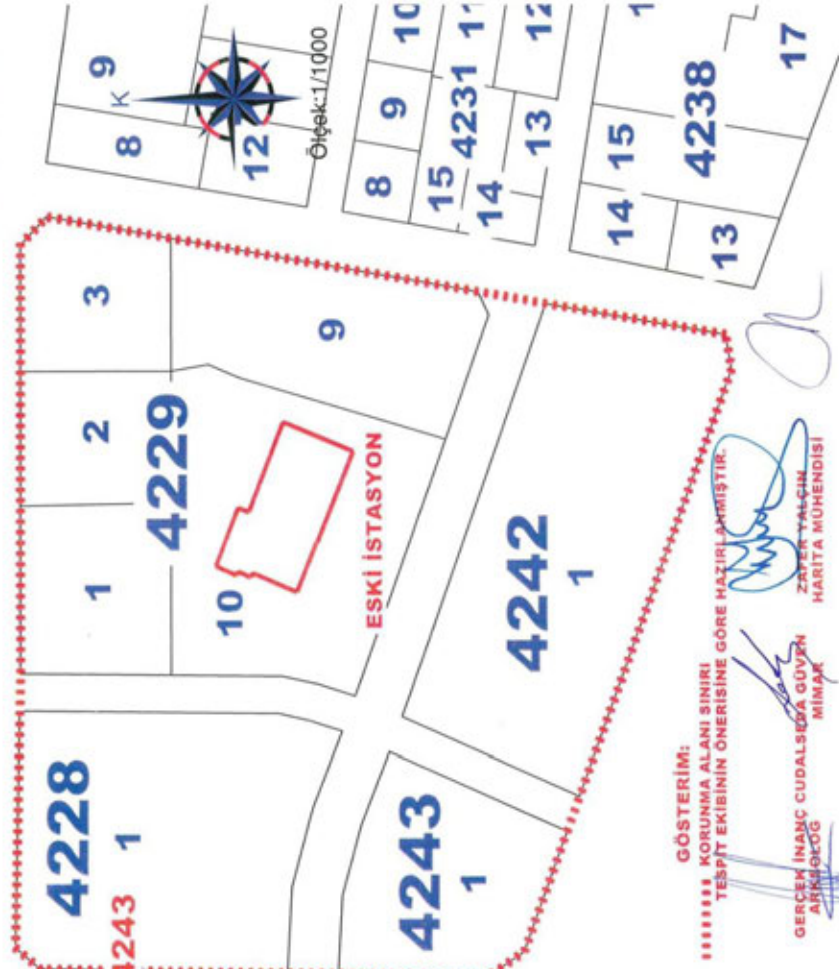

GÖSTERİM:

..... KORUNMA ALANI SINIRI  
TESPİT EKİBİNİN ÖNERİSİNE GÖRE HAZIRLANMIŞTIR.

GERÇEK İNANÇ CUDALDEĞA GÜVEN  
MİNAR

ARHITEK

ZAFER YALÇIN  
HARİTA MÜHENDİSİ

005039

**Kültür ve Turizm Bakanlıđından:****ANKARA I NUMARALI KÜLTÜR VARLIKLARINI  
KORUMA BÖLGE KURULU  
KARAR**

Toplantı Tarihi ve No : 25.8.2016-185

Karar Tarihi ve No : 25.8.2016-3567

06.16/269 A.D.K

TOPLANTI YERİ

ANKARA

Ankara ili, Nallıhan ilçesi, Çamalan Mahallesinde kaçak kazı sonucu tespit edilen nekropol alanının I ve III. Derece arkeolojik sit olarak tescil edilmesiyle ilgili alınan Ankara I Numaralı Kültür Varlıklarını Koruma Bölge Kurulunun 04.05.2016 gün ve 3327 sayılı kurul kararı geređi iletilen Çevre ve Şehircilik Bakanlıđına Mekansal Planlama Genel Müdürlüđünün 11.05.2016 gün ve 7863 sayılı-- Orman ve Su İşleri Bakanlıđı Dođa Koruma ve Milli Parklar Genel Müdürlüđünün 18.05.2016 gün ve 106035 sayılı- İLBANK A.Ş. Mekansal Planlama Dairesi Başkanlıđının 16.05.2016 gün ve 12049 sayılı- Ankara Valiliđi Çevre ve Şehircilik İl Müdürlüđünün 20.05.2016 gün ve 437 sayılı- Orman ve Su İşleri Bakanlıđı Devlet Su İşleri Genel Müdürlüđünün DSİ Etüt, Planlama ve Tahsisler Dairesi Başkanlıđının 25.05.2016 gün ve 354512 sayılı – Karayolları Genel Müdürlüğü 4.Bölge Müdürlüđünün 01.06.2016 gün ve 130360 sayılı- Ankara Valiliđi Çevre ve Şehircilik İl Müdürlüđünün 31.05.2016 gün ve 483 sayılı- Enerji ve Tabii Kaynaklar Bakanlıđı Maden İşleri Genel Müdürlüğü 06.06.2016 gün ve 420035 sayılı kurum görüşleri yazısı okundu, ekleri incelendi, yapılan görüşmeler sonunda;

Ankara ili, Nallıhan ilçesi, Çamalan Mahallesinde kaçak kazı sonucu tespit edilen nekropol alanının I ve III. Derece arkeolojik sit olarak tescil edilmesine, 1/10 000 ölçekli haritada verilen koordinatların sit sınırı olarak onaylanmasına, Kültür ve Tabiat Varlıklarını Koruma Yüksek Kurulu'nun Arkeolojik Sitler, Koruma ve Kullanma Koşulları'na ilişkin 05.11.1999 gün, 658 sayılı İlke Kararı'nın 1. ve 3. Maddesinde belirtilen hükümlerinin "Geçiş Dönemi yapılanma koşulu" olarak belirlenmesine, Soğukkuyu köyünde yer alan tescilli türbenin bakımının yapılması gerektiđinin ilgili Kurumlara önerilmesine karar verildi.



**Kültür ve Turizm Bakanlıđından:**ANKARA I NUMARALI KÜLTÜR VARLIKLARINI  
KORUMA BÖLGE KURULU  
KARAR

Toplantı Tarihi ve No : 25.8.2016-185

06.02/150 A.D.K

Karar Tarihi ve No : 25.8.2016-3560

TOPLANTI YERİ

ANKARA

Ankara ili, Ayaş ilçesi, Cuma Mahallesi 29 parselde güneş enerji santrali amacıyla yapılmak istenen Nazım ve Uygulama imar planı çalışması esnasında tespit edilen arkeolojik sit alanının tescil edilmesiyle ilgili olarak alınan Ankara 1 Numaralı Kültür Varlıklarını Koruma Bölge Kurulunun 26.05.2016 gün ve 3368 sayılı kurul kararı geređi iletilen İLBANK A.Ş. Genel Müdürlüğünün 20.06.2016 gün ve 15443 sayılı - Çevre ve Şehircilik Bakanlıđına Mekansal Planlama Genel Müdürlüğünün 20.06.2016 gün ve 10355 sayılı- Orman ve Su İşleri Bakanlıđı Dođa Koruma ve Milli Parklar Genel Müdürlüğünün 22.06.2016 gün ve 130683 sayılı - Orman ve Su İşleri Bakanlıđı Devlet Su İşleri Genel Müdürlüğünün DSİ Etüt, Planlama ve Tahsisler Dairesi Başkanlıđının 28.06.2016 gün ve 445239 sayılı - Ankara Büyükşehir Belediye Başkanlıđı Kültür ve Tabiat Varlıkları Dairesi Başkanlıđı 19.07.2016 gün ve 17667 sayılı – Enerji ve Tabii Kaynaklar Bakanlıđı Maden İşleri Genel Müdürlüğünün 21.07.2016 gün ve E-425236 sayılı- Ankara Valiliđi Çevre ve Şehircilik Müdürlüğünün 25.07.2016 gün ve E-21842 sayılı- Ankara Valiliđi İl Gıda, Tarım ve Hayvancılık Müdürlüğünün 02.08.2016 gün ve 21356 sayılı kurum görüşleri yazısı ile Kültür Varlıkları ve Müzeler Genel Müdürlüğünün 10.08.2016 gün ve 144628 sayılı yazısı okundu, ekleri incelendi, yapılan görüşmeler sonunda;

Ankara İli, Ayaş İlçesi, Cuma Mahallesi, 101 ada 29 parselde yapılmak istenen Güneş Enerji Santrali proje alanının yüzey incelemesi esnasında tespit edilen arkeolojik alanın I. derece arkeolojik sit olarak tescil edilmesine, karar eki haritada verilen koordinatların sit sınırı olarak onaylanmasına, Kültür ve Tabiat Varlıklarını Koruma Yüksek Kurulu'nun Arkeolojik Sitler, Koruma ve Kullanma Koşulları'na ilişkin 05.11.1999 gün, 658 sayılı İlke Kararı'nın 1. ve III. Maddesinde belirtilen hükümlerinin "Geçiş Dönemi yapılanma koşulu" olarak belirlenmesine, söz konusu hazırlanacak imar planı üzerine sit sınırlarının da işlenerek onaylanmak üzere kurulumuza sunulması gerektiđine karar verildi.

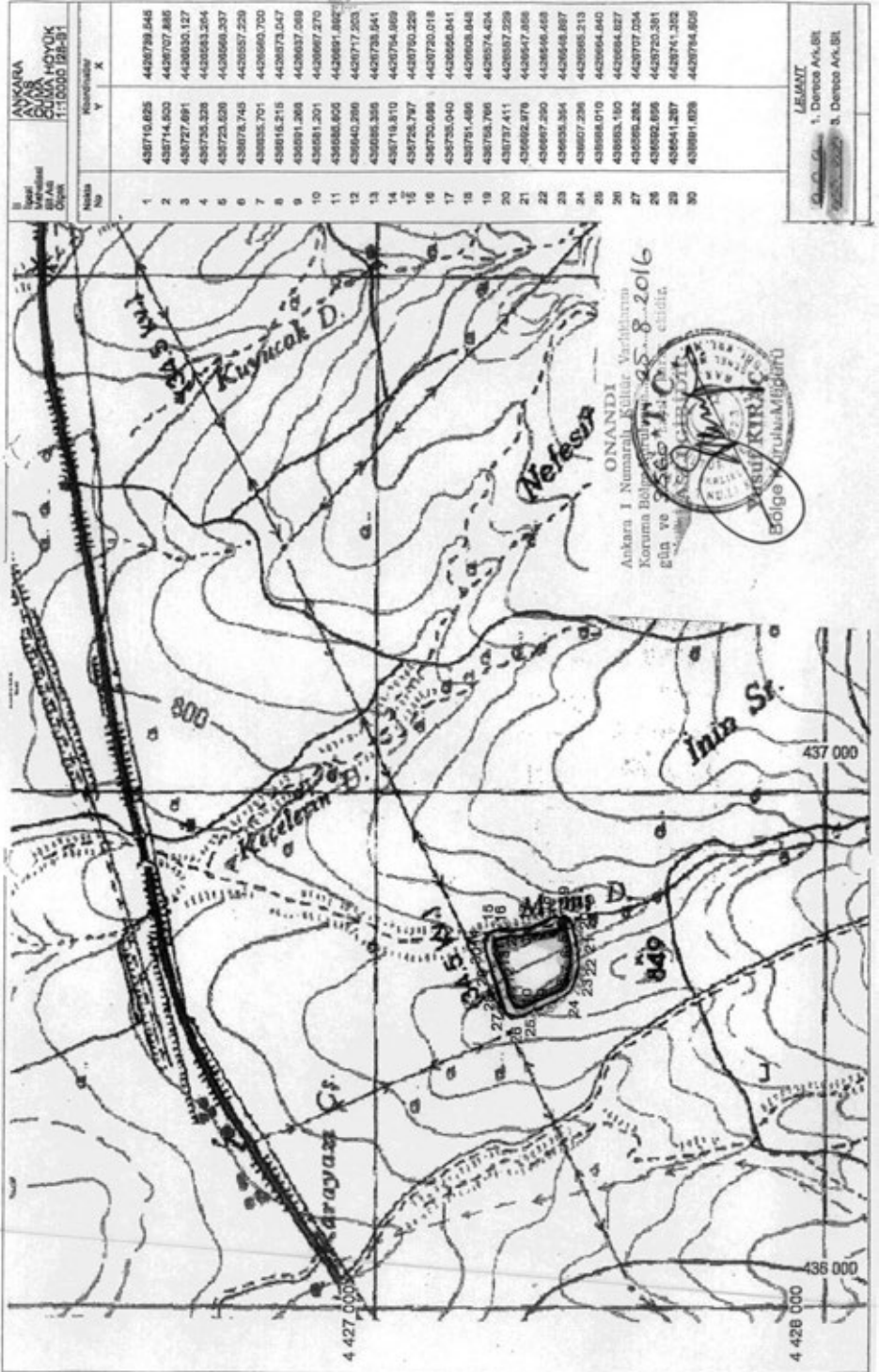

**Kültür ve Turizm Bakanlıđından:****ANKARA I NUMARALI KÜLTÜR VARLIKLARINI  
KORUMA BÖLGE KURULU  
KARAR**

Toplantı Tarihi ve No : 25.8.2016-185

Karar Tarihi ve No : 25.8.2016-3577

14.00/887 A.D.K.

TOPLANTI YERİ

ANKARA

Bolu ili, Merkez ilçe, Çukurören köyünde tespit edilen tümülüsün tescil edilmesiyle ilgili olarak alınan Ankara 1 Numaralı Kültür Varlıklarını Koruma Bölge Kurulunun 04.05.2016 gün ve 3333 sayılı kararı geređi kurum görüşlerinin iletildiđi Bolu Valiliđi Çevre ve Şehircilik Müdürlüđünün 18.05.2016 gün ve 1909 sayılı- Orman ve Su İşleri Bakanlıđı Dođa Koruma ve Milli Parklar Genel Müdürlüđünün 18.05.2016 gün ve 105806 sayılı- Bolu İl Özel İdaresi İmar ve Kentsel İyileştirme Müdürlüđünün 25.05.2016 gün ve 4148 sayılı- Karayolları Genel Müdürlüđü Etüt Proje ve Çevre Dairesi Başkanlıđının 20.05.2016 gün ve 208746 sayılı yazısı – Karayolları Genel Müdürlüđü 4.Bölge Müdürlüđünün 01.06.2016 gün ve 30319 sayılı yazısı – İLBANK A.Ş. Genel Müdürlüđünün Mekansal Planlama Genel Müdürlüđünün 16.06.2016 gün ve 15337 sayılı yazısı – Enerji ve Tabii Kaynaklar Bakanlıđı Maden İşleri Genel Müdürlüđü 06.06.2016 gün ve 20913469-101.29.02-E- 420036 sayılı yazısı okundu, ekleri incelendi, yapılan görüşmeler sonunda

Bolu ili, Merkez ilçe, Çukurören köyünde tespit edilen tümülüsün I. derece arkeolojik sit olarak tescil edilmesine, 1/4000 ölçekli haritada verilen koordinatların sit sınırı olarak onaylanmasına, Kültür Varlıklarını Koruma Yüksek Kurulunun 05.11.1999 gün ve 658 sayılı ilke kararının 1. maddesinde belirtilen koşulların “geçiş dönemi yapılanma koşulu” olarak belirlenmesine karar verildi.



G27A3

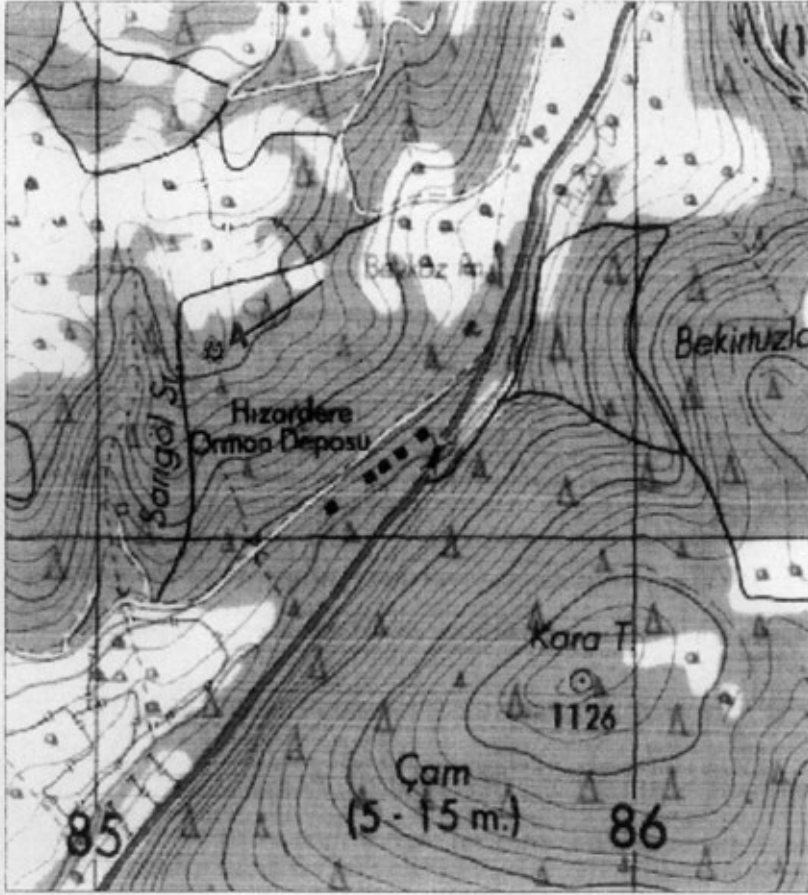

NoktaNo	Y	X
orta nokta	385226.000	4517318.000
Ç1	385218.500	4517330.990
Ç2	385226.000	4517333.000
Ç3	385232.101	4517331.703
Ç4	385237.147	4517328.037
Ç5	385240.266	4517322.635
Ç6	385240.918	4517316.432
Ç7	385238.990	4517310.500
Ç8	385234.817	4517305.865
Ç9	385230.635	4517303.734
Ç10	385224.432	4517303.082
Ç11	385218.500	4517305.010
Ç12	385213.865	4517309.183
Ç13	385211.082	4517316.432
Ç14	385212.297	4517324.101



### I. DERECE ARKEOLOJİK SİT ALANI

ONANDI

Ankara I Numaralı Kültür Varlıklarını  
Koruma Bölge Kurulunun 25.8.2016  
gün ve 3577 sayılı karar ektidir.



**Kültür ve Turizm Bakanlıđından:**ANKARA I NUMARALI KÜLTÜR VARLIKLARINI  
KORUMA BÖLGE KURULU  
KARAR

Toplantı Tarihi ve No : 25.8.2016-185

37.08/61 A.D.K.

Karar Tarihi ve No : 25.8.2016-3598

TOPLANTI YERİ

ANKARA

Kastamonu ili, Daday ilçesi, Uzbeklar Köyü Aşağıyazı Mevkii 302 parselde kaçak kazı sonucunda tespit edilen arkeolojik alanın tescil edilmesi talebine ilişkin Müdürlüğümüzün 11.05.2016 gün ve 21335995.165.02/37.08.61-1028 sayılı yazısı- kurum görüşlerinin iletiildiđi kurum görüşlerinin iletiildiđi İLBANK A.Ş. Genel Müdürlüğünün 24.05.2016 gün ve 44812147-202-99-E.12564 sayılı- - Kastamonu İl Özel İdaresi İmar ve Kentsel İyileştirme Müdürlüğünün 08.06.2016 gün ve E.6461 sayılı-Enerji ve Tabii Kaynaklar Bakanlığı Maden İşleri Genel Müdürlüğü 06.06.2016 gün ve 420029 sayılı- Kastamonu Valiliđi İl Gıda Tarım ve Hayvancılık Müdürlüğünün 02.03.2015 gün ve 2378 sayılı- Kastamonu Valiliđi Çevre ve Şehircilik Müdürlüğünün 09.06.2016 gün ve 2846 sayılı-Daday Orman İşletme Müdürlüğünün 14.06.2016 gün ve 1335669 sayılı- Orman ve Su İşleri Bakanlığı Devlet Su İşleri Etüt, Planlama ve Tahsisler Dairesi Başkanlığının 30.06.2016 gün ve 420863 sayılı kurum görüşleri yazısı okundu, ekleri incelendi, yapılan görüşmeler sonunda;

Kastamonu ili, Daday ilçesi, Uzbeklar Köyü, Aşağıyazı Mevkii 302 parselde kaçak kazı sonucunda tespit edilen arkeolojik alanın I. derece arkeolojik sit olarak tescil edilmesine, 1/5000 ölçekli haritada verilen koordinatların sit sınırı olarak onaylanmasına, Kültür ve Tabiat Varlıklarını Koruma Yüksek Kurulu'nun Arkeolojik Sitler, Koruma ve Kullanma Koşulları'na ilişkin 05.11.1999 gün, 658 sayılı İlke Kararı'nın 1. Maddesinde belirtilen hükümlerinin "Geçiş Dönemi yapılanma koşulu" olarak belirlenmesi, söz konusu arkeolojik alanda yapılan kaçak kazıyla ilgili suç duyurusunda bulunulmasına ilişkin prosedürün başlamış olması nedeniyle yeniden yasal soruşturma açılmasına gerek olmadığına, kaçak kazı çukurlarının can ve mal güvenliđi açısından Müze Müdürlüğü denetiminde ilgili yerel makamlarca üzerinin kapatılmasına karar verildi.



**Kültür ve Turizm Bakanlıđından:****İSTANBUL III NUMARALI KÜLTÜR VARLIKLARINI  
KORUMA BÖLGE KURULU  
KARAR**

Toplantı Tarihi ve No : 26.08.2016 - 243

TOPLANTI YERİ

Karar Tarihi ve No : 26.08.2016 - 3045

İSTANBUL

İstanbul İli, Beşiktaş İlçesi, Ortaköy Mahallesi, Gayrimenkul Eski Eserler ve Anıtlar Yüksek Kurulunun 14.12.1974 tarih ve 8172 sayılı kararıyla Doğal ve Tarihi Sit Alanı olarak tespit ve ilan edilen, 24.06.1983 tarih ve 15175 sayılı kararı ile de sınırları belirlenen Boğaziçi Sit Alanında, 22/07/1983 tarihinde yürürlüğe giren 1/5000 ölçekli Boğaziçi Nazım İmar Planında Boğaziçi Gerigörünüm ve Etkilenme Bölgesinde, 01/09/1995 tarihli 1/1000 ölçekli Köyiçi Uygulama İmar Planında Konut Alanında kalan, “Arsa” vasıflı, şahıs mülkiyetine ait, 54 ada, 7 parselle ilişkin, 54 ada, 13 parsel yanında yer aldığı belirtilen boş parsel üzerindeki tarihi sarnıçın bakımsız ve üzeri çöplerle neredeyse görünmez bir durumda olduğu belirtilerek temizlenmesi ve korunmasının talep edildiđi 17.06.2016 tarih ve 1922 evrak kayıt numaralı isimsiz başvuru, İl Kültür ve Turizm Müdürlüğü'nün 20.06.2016 tarih ve 8264 sayılı yazısı eki BİMER başvurusu, İl Kültür ve Turizm Müdürlüğü'nün 20.07.2016 tarih ve 9637 sayılı yazısı eki BİMER başvurusu, 01.08.2016 tarih ve 2282 evrak kayıt numaralı uzman raporu ile ekleri okundu, 34.10. 2755 sayılı işlem dosyası incelendi, yapılan görüşmeler sonucunda;

İstanbul İli, Beşiktaş İlçesi, Ortaköy Mahallesi, 54 ada, 7 parselde yer alan kubbeli yapının 2863 Sayılı Kültür ve Tabiat Varlıklarını Koruma Kanununun 6. Maddesinde tanımlanan nitelikleri taşıdığından korunması gerekli kültür varlığı olarak tescil edilmesine, koruma grubunun I olarak belirlenmesine, parsel sınırlarının korunma alanı olarak belirlenmesine, Kültür ve Tabiat Varlıklarını Koruma Yüksek Kurulu'nun 05.11.1999 gün ve 660 sayılı ilke kararı doğrultusunda hazırlanacak rölöve, restitüsyon ve restorasyon projelerinin yapının özgün fonksiyonunu araştıran sanat tarihi raporu ile birlikte Kurulumuza iletilmesine, söz konusu yapının korunmasına yönelik gerekli tedbirlerin ilgilileri ve Belediyesince alınmasına karar verildi.

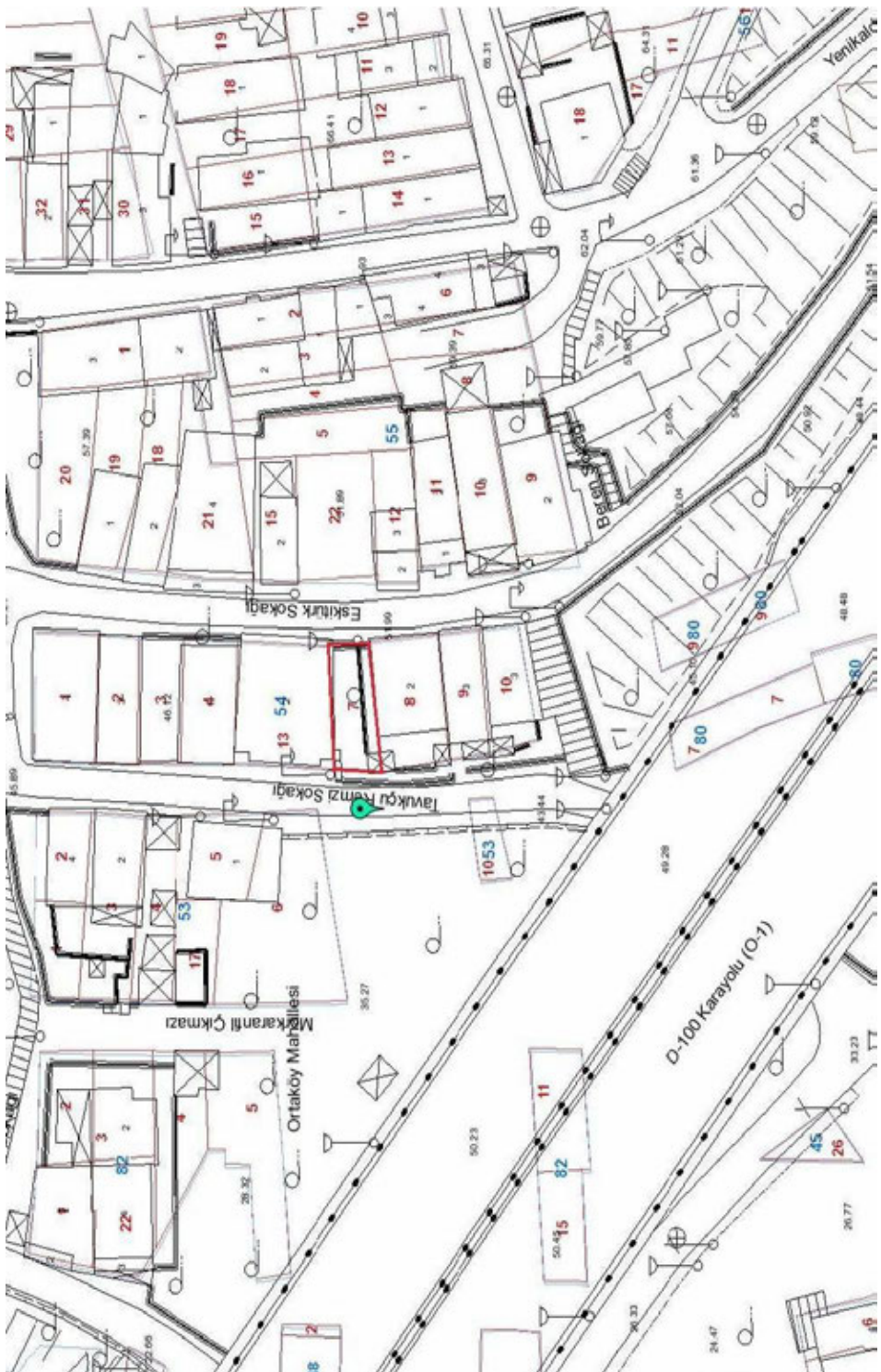

**Kültür ve Turizm Bakanlıđından:**

AYDIN KÜLTÜR VARLIKLARINI  
KORUMA BÖLGE KURULU  
KARAR

20 03 83

Toplantı Tarihi ve No : 30.09.2016-140

TOPLANTI YERİ

Karar Tarihi ve No : 30.09.2016-5535

AYDIN

Denizli İli, Çal İlçesi, Kabalar Mahallesi, Kavlaklık Mevkiinde bulunan 2863 Sayılı Kanun kapsamında korunması gerekli taşınmaz kültür varlığı özelliđi taşıdığı tespit edilen Arkeolojik Yerleşim Alanının tescil edilmesi talebine ilişkin Denizli İl Kültür ve Turizm Müdürlüğü'nün 17.03.2016 tarih ve 1442 sayılı yazısı ve eki; Denizli Müze Müdürlüğü Uzmanlarınca hazırlanan 14.03.2016 tarihli teknik rapor ile Aydın Kültür Varlıklarını Koruma Bölge Kurulu Müdürlüğü Uzmanlarının 27.09.2016 tarihli rapor okundu. Ekler ve konuya ilişkin tüm bilgi ve belgeler incelendi. Yapılan görüşmeler sonucunda;

Denizli İli, Çal İlçesi, Kabalar Mahallesi, Kavlaklık Mevkii'nde bulunan Kabalar Mahallesi Arkeolojik Yerleşim Alanının, 2863 sayılı Kültür ve Tabiat Varlıklarını Koruma Kanunu kapsamında "Korunması Gerekli Taşınmaz Kültür Varlığı" özelliđi gösterdiğinden kararımız eki 1/5000 ölçekli harita üzerinde sınırları belirlendiđi şekliyle I.(Birinci) ve III.(Üçüncü) Derece Arkeolojik Sit" olarak tescilinin uygun olduğuna, Kültür ve Tabiat Varlıklarını Koruma Yüksek Kurulu'nun 05.11.1999 tarih ve 658 sayılı ilke kararı geređince sit sınırları içerisinde yapılacak her türlü uygulama öncesinde Kurulumuzdan izin alınmasına, söz konusu taşınmazların tapu kayıtlarında yer alan "Korunması Gerekli Taşınmaz Kültür Varlığı" şerhine ilişkin Aydın Kültür Varlıklarını Koruma Bölge Kurulu Müdürlüğü'nün 01.06.2016 tarih ve 2353 sayılı yazısı ile talep edilen bilgi ve belgelere ilişkin olarak Çal Tapu Müdürlüğü'nün 07.06.2016 tarih ve E.1328917 sayılı yazısında; kadastro tespiti sırasında kadastro tutanađına işlendiđi ve herhangi bir Koruma Bölge Kurulu kararına rastlanılmadığı belirtilen tapunun 133 ada; 24, 25, 26, 27, 28, 29, 30, 31,32, 33, 37,38, 39, 40, 42,43, 44, 45, 46, 47, 48, 49, 50, 51, 52, 53, 54, 55, 56, 57, 58, 59, 60, 62, 63 ve 171 parsellerdeki "Korunması Gerekli Taşınmaz Kültür Varlığı" şerhi terkin işleminin ilgili Tapu Müdürlüğüne yapılarak, Korunması Gerekli Taşınmaz Kültür Varlıklarının Tespit ve Tescili Hakkındaki Yönetmelik kapsamında ilgili Kadastro Müdürlüğüne kararımız eki 1/5000 ölçekli haritada sınırları belirtilen alandaki parsellerin tespitinin yapılarak tapunun beyanlar hanesine I.(Birinci) ve III.(Üçüncü) Derece Arkeolojik Sit" şerhi verilmek üzere Tapu Müdürlüğüne iletilmesi ve sonucundan Koruma Bölge Kurulu Müdürlüğüne bilgi verilmesi gerektiđine karar verildi.

## KABALAR MAHALLESİ ARKEOLOJİK SİT HARİTASI

İLİ: DENİZLİ

İLÇESİ: ÇAL

MAH.: KABALAR

KOORDİNAT: 3 DERECE ED-50

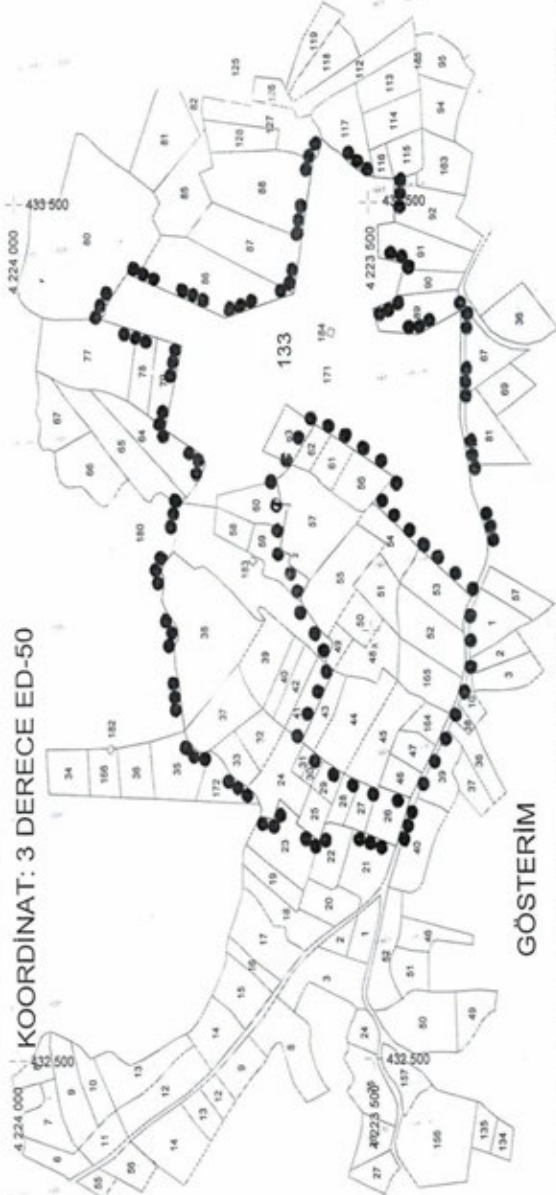

## GÖSTERİM

- I.(Birinci) Derece Arkeolojik Sit Sınırı
- III.(Üçüncü) Derece Arkeolojik Sit Sınırı

NOT: Sit sınırları gösteriminde çizgi ve koordinat esas alınacaktır.

## HAZIRLAYANLAR

Süleyman ÖZGEN

Arkeolog



Hava SEÇER-SAĞIÇ

Şehir Plancısı

Y.Ç.  
KABALAR MAHALLESİ ARKEOLOJİK SİT HARİTASI  
Açık ve Kapalı Alanların Belirlenmesi İçin  
Kullanılan Harita

AYI: 2016  
KABALAR MAHALLESİ  
ARKEOLOJİK SİT HARİTASI  
J.09.2016



AVRUPA KONSEYİ	DOĞAL VE KÜLTÜREL VARLIKLARI KORUMA ENVANTERİ	D.K.Y.K.E.	ENVANTER NO: 256
TÜRKİYE	KÜLTÜR VARLIKLARI VE MÜZELER GENEL MÜDÜRLÜĞÜ	SİT	HARİTA NO:
İLİ: DENİZLİ	İLÇESİ: ÇAL	MAHALLE KÖY VEYA MEVKİİ: KABALAR MAHALLESİ	KADASTRO ADA-PARSEL: 133 ada
ADI:	KABALAR MAHALLESİ ARKEOLOJİK YERLEŞİM ALANI		
GENEL TANIM:	<p>Kabalar Mahallesi'nin yaklaşık 5 km kuzey batısında, Çal – Güney İlçeleri arasında ulaşımı sağlayan karayolunun güneyinde yer almaktadır. Genelde tarla vasfına sahip olan taşınmazlarda bağ ve kekik ekimi yapıldığı bazı taşınmazlarda ise ekim dikim yapılmadığı görülmüştür. 133 ada 47 Parselde kayıtlı taşınmaz ile çevresinde yüzeyde yoğun olarak pişmiş toprak tuğla ve kiremit parçaları ile Roma- Doğu Roma Dönemlerine ait seramik parçaları gözlemlenmiştir. Alanda mimariye ait herhangi bir yapı izine rastlanılmamıştır. Özellikle ekim dikim yapılan alanlarda süzmenin de etkisiyle yüzeyde daha fazla tuğla ve kiremit parçasının çıktığı tespit edilmiştir.</p>		
ŞİMDİKİ TEHLİKELER:	Kaçak Kazılar ve tarım faaliyetleri		
ŞİMDİKİ DURUM:			
SİT POTANSİYELİ:	L ve III. Derece Arkeolojik Sit	KORUMA DERECESİ:	HAZIRLAYANLAR: 14/03/2016
ŞİMDİKİ KORUMA:	Yok	KONTROL EDEN:	14/03/2016
ÖNERİLEN KORUMA:	I. Ve III. Derece Arkeolojik Sit	G.M.E.E.A.Y.K. KARARLARI:	
YAYIN DİZİNİ:		REVİZYON:	
GÖZLEMLER:		G.M.E.E.A.Y.K. ONAYI:	
HARİTALAR, FOTOĞRAFLAR:	 		



**Kültür ve Turizm Bakanlıđından:**İZMİR 1 NUMARALI KÜLTÜR VARLIKLARINI  
KORUMA BÖLGE KURULU  
KARAR

35.13/1158

Toplantı Tarihi ve No : 21.07.2016-180

TOPLANTI YERİ

Karar Tarihi ve No : 21.07.2016-4836

İZMİR

İzmir İli, Ödemiş İlçesi, Umurbey Mahallesi, 623 ada, 16 parselde Ödemiş DSİ sulama projesi kapsamında gerçekleştirilen AR ana boru hattı çalışması esnasında mezar kalıntısına rastlanması üzerine, Ödemiş Müze Müdürlüğü'nün çalışmaları sonucunda ortaya çıkarılan mezarların 3.derece arkeolojik sit alanı olarak tescilinin önerildiğine ilişkin Ödemiş Kaymakamlığı Müze Müdürlüğü'nün 27.04.2015 / 307, 29.06.2015 / 436, 16.02.2016 / 85 tarih ve sayılı yazıları ve DSİ Genel Müdürlüğü 2. Bölge müdürlüğünün 28.04.2016 tarih ve 287984 sayılı yazısı ile 16 parselde boru döşeme işlemlerinin tamamlanması talebine ilişkin talebi üzerine Müdürlüğümüzün 07.03.2016 tarih ve 889 sayılı koordinatları belirlenen alana ilişkin kurum görüşleri istemine cevaben iletilen Çevre ve Şehircilik İl Müdürlüğü'nün 17/03/2016 tarih ve E.10733 sayılı yazısı, Ödemiş Kaymakamlığı Müze Müdürlüğü'nün 23/03/2016 tarih ve 155 sayılı yazısı, Yatırım ve İşletmeler Genel Müdürlüğü'nün 23/03/2016 tarih ve 55786 sayılı yazısı, İBB. Başkanlığı İmar ve Şehircilik Daire Başkanlığı Nazım Plan Şube Müdürlüğü'nün 25/03/2016 tarih ve 40670 sayılı yazısı, İBB Başkanlığı Etüd ve Projeler Dairesi Başkanlığı Tarihsel Çevre ve Kültür Varlıkları Şube Müdürlüğü'nün 06.04.2016 tarih ve 841 sayılı yazısı, Karayolları Genel Müdürlüğü 2.Bölge Müdürlüğü'nün 13.04.2016 tarih ve E.87043 sayılı yazısı, Orman ve Su İşleri Bakanlığı DSİ Genel Müdürlüğü'nün 28.04.2016 tarih ve 278984 sayılı yazısı ve Müdürlük evrakına 20.06.2016 tarih ve 750 sayı ile kayıtlı uzman raporu okundu, ekleri incelendi, yapılan görüşmeler sonucunda;

İzmir İli, Ödemiş İlçesi, Umurbey Mahallesi, 623 ada, 16 parselde Ödemiş DSİ sulama projesi kapsamında gerçekleştirilen AR ana boru hattı çalışması esnasında mezar kalıntısına rastlanması üzerine Ödemiş Müze Müdürlüğü'nün çalışmaları sonucunda ortaya çıkarılan mezarların bulunduğu alanın kararımız eki 1/5000 ölçekli paftada koordinatları ve sınırları belirtildiği şekliyle 2863 sayılı yasanın 6.maddesi kapsamında "3.derece arkeolojik sit alanı" olarak tescillenmesine, söz konusu alanda geçiş dönemi koruma ve kullanma koşulları olarak; Kültür ve Tabiat Varlıklarını Koruma Yüksek Kurulu'nun 05.11.1999 tarih ve 658 sayılı ilke kararı koşullarının geçerli olduğuna, her türlü uygulama öncesi Koruma Bölge Kurulu'ndan izin alınmasına, 2863 sayılı yasanın 17.maddesi kapsamında koruma amaçlı imar planının hazırlanarak kurulda değerlendirilmek üzere Koruma Bölge Kurulu Müdürlüğüne iletilmesine,

Söz konusu tescilli parselin, 'Küçük Menderes Beydağ Projesi Ödemiş Beydağ Sulaması Arazi Topluşturma ve TİGH' projesi kapsamında yer alması nedeniyle Orman ve Su İşleri Bakanlığı DSİ Genel Müdürlüğü'nün zorunlu alt yapı talebinin Kültür ve Tabiat Varlıklarını Koruma Yüksek Kurulu'nun 05.11.1999 tarih ve 658 sayılı ilke kararı 1-(a) maddesi hükmü doğrultusunda ilgili müzesi denetiminde gerçekleştirilebileceğine karar verildi.



**Kültür ve Turizm Bakanlıđından:****İZMİR 1 NUMARALI KÜLTÜR VARLIKLARINI  
KORUMA BÖLGE KURULU  
KARAR**

35.08-746

Toplantı Tarihi ve No : 11.08.2016-182

TOPLANTI YERİ

Karar Tarihi ve No : 11.08.2016-4883

İZMİR

İzmir İli, Karşıyaka İlçesi, Örnekköy Pamukboğazi Mevkiinde bulunan 33,6 Ha. ormanlık alana Örnekköy D tipi Çocuk Ormanı kurulması talebi ile ilgili kurum görüşü istenen İl Kültür ve Turizm Müdürlüğü'nün 28.07.2015 tarih ve 6860 sayılı yazısı ile İzmir Orman Bölge Müdürlüğü'nün 21.07.2015 tarih ve 1565105 sayılı yazısı doğrultusunda, talep sahasının bir bölümünde çok sayıda Geç Roma, Bizans dönemi ve Osmanlı dönemlerine ait amorf seramik örneklerine rastlanılması üzerine, tespit edilen alanın tesciline ilişkin kurum görüşlerinin istenilmesine cevaben iletilen İl Kültür ve Turizm Müdürlüğü'nün 11.04.2016 / 3237 ve 09.06.2016 / 367-5378 tarih ve sayılı yazıları, Çevre ve Şehircilik İl Müdürlüğü'nün 09.06.2016 tarih ve E.22909 sayılı yazısı, Karayolları 2.Bölge Müdürlüğü'nün 14.06.2016 tarih ve 142490 sayılı yazısı, DSİ Genel Müdürlüğü 2.Bölge Müdürlüğü'nün 14.06.2016 tarih ve 408843 sayılı yazısı, Karşıyaka Belediye Başkanlığı Plan ve Proje Müdürlüğü'nün 23.06.2016 tarih ve 352 sayılı yazısı, İBB İmar ve Şehircilik Daire Başkanlığı Uygulama İmar Planlama Şube Müdürlüğü'nün 29.06.2016 tarih ve 86672 sayılı yazısı, Kültür ve Turizm Bakanlığı Yatırım ve İşletmeler Genel Müdürlüğü'nün 27.06.2016 tarih ve 120665 sayılı yazısı, Enerji ve Tabii Kaynaklar Bakanlığı Maden İşleri Genel Müdürlüğü'nün 20.06.2016 tarih ve 422055 sayılı yazısı ile Müdürlük evrakına 10.08.2016 tarih ve 899 sayı ile kayıtlı uzman raporu okundu, ekleri incelendi, yapılan görüşmeler sonucunda;

İzmir İli, Karşıyaka İlçesi, Örnekköy D tipi Çocuk ormanı talep sahasının bir bölümünde çok sayıda Geç Roma, Bizans dönemi ve Osmanlı dönemlerine ait seramik örneklerine rastlanılması nedeniyle, kararımız eki haritada koordinatları belirtilen alanın 3.derece arkeolojik sit alanı olarak tescil edilmesine, söz konusu alanda geçiş dönemi koruma ve kullanma şartları olarak; Kültür ve Tabiat Varlıklarını Koruma Yüksek Kurulu'nun 05.11.1999 tarih ve 658 sayılı ilke kararı koşullarının geçerli olduğuna, 2863 sayılı yasanın 17.maddesi kapsamında koruma amaçlı imar planının hazırlanarak iletilmesine, taşınmazın tapu kaydında "3.derece arkeolojik sit alanı" şerhinin konulmasına, sit alanında yapılacak her türlü uygulama öncesi Koruma Bölge Kurulu'ndan izin alınmasına, sit alanı dışında kalan kısımlarda, İzmir Orman Bölge Müdürlüğünce yapılmak istenilen çocuk ormanının yapılmasında 2863 sayılı yasa açısından sakınca olmadığına, talebin ilgili kurumlarca değerlendirilmesine karar verildi.

KARSIYAKA, ORNEKODU, PAUKUBODAZI MEVKIDI  
3. DERE ARKEOLOJİK SİT ALANI KOORD. LİSTESİ

6 DERECE UTM ED 50

Nokta Adı	Y	X
1	509825,866	4262051,892
2	509834,179	4262085,738
3	509828,501	4262121,705
4	509808,906	4262155,551
5	509779,810	4262176,928
6	509734,682	4262181,084
7	509704,138	4262159,368
8	509691,668	4262139,179
9	509679,660	4262100,448
10	509690,481	4262050,110
11	509735,609	4262035,859
12	509790,832	4262032,296

3. DERE ARK. SİT ALANI SİNGRİ

1/25000

K18-d4

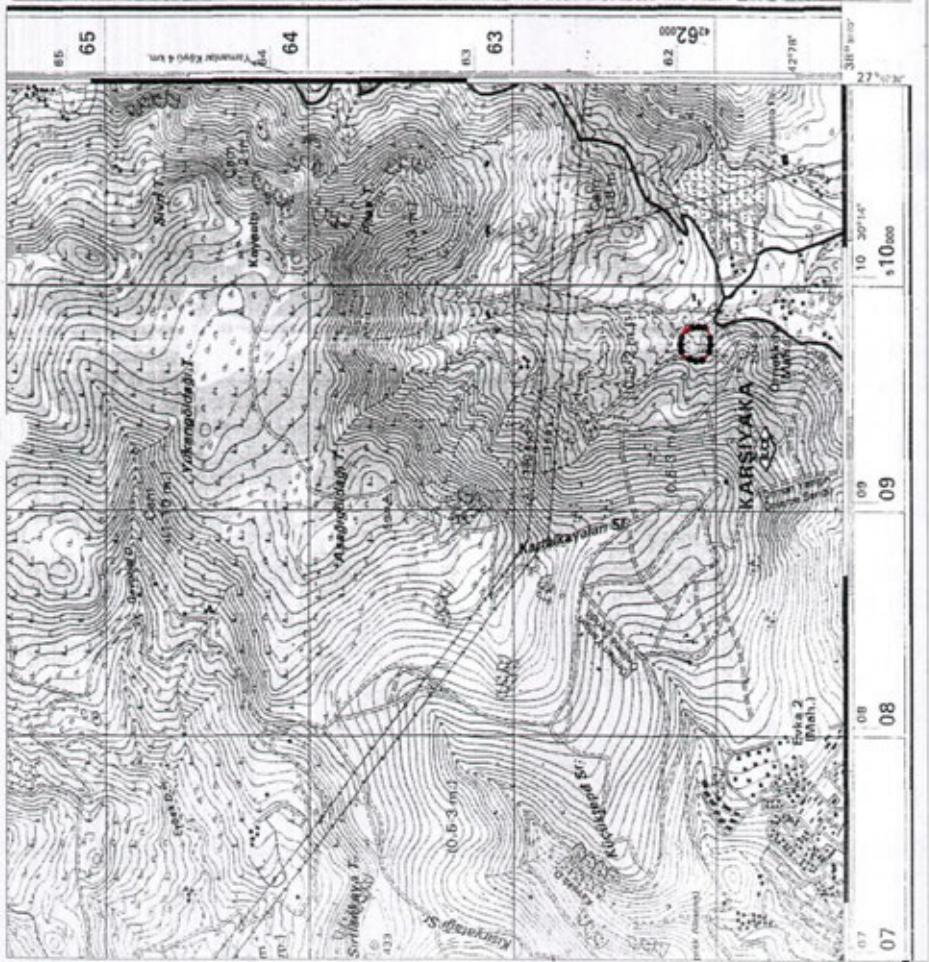

**20 EKİM 2016 GÜNÜ SAAT 15:30'DA BELİRLENEN GÖSTERGE NİTELİĞİNDEKİ  
TÜRKİYE CUMHURİYET MERKEZ BANKASI KURLARI**

BULTEN NO: 2016/199

<b>DÖVİZİN CİNSİ</b>	<b>DÖVİZ ALIŞ</b>	<b>DÖVİZ SATIŞ</b>	<b>EFEKTİF ALIŞ</b>	<b>EFEKTİF SATIŞ</b>
1 ABD DOLARI	3.0675	3.0731	3.0654	3.0777
1 AVUSTRALYA DOLARI	2.3456	2.3609	2.3348	2.3751
1 DANI MARKA KRONU	0.45163	0.45385	0.45131	0.45489
1 EURO	3.3657	3.3717	3.3633	3.3768
1 İNGİLİZ STERLİNİ	3.7581	3.7777	3.7554	3.7833
1 İSVİÇRE FRANGI	3.0943	3.1142	3.0896	3.1188
1 İSVEÇ KRONU	0.34565	0.34922	0.34540	0.35003
1 KANADA DOLARI	2.3274	2.3379	2.3188	2.3468
1 KUVEYT DİNARI	10.0738	10.2058	9.9227	10.3587
1 NORVEÇ KRONU	0.37488	0.37740	0.37462	0.37827
1 SUUDİ ARABİSTAN RİYALİ	0.81772	0.81919	0.81159	0.82534
100 JAPON YENİ	2.9508	2.9704	2.9399	2.9816
1 BULGAR LEVASI	1.7112	1.7336		
1 RUMEN LEYİ	0.74348	0.75321		
1 RUS RUBLESİ	0.04886	0.04950		
100 İRAN RİYALİ	0.00963	0.00975		
1 ÇİN YUANI	0.45266	0.45858		
1 PAKİSTAN RUPİSİ	0.02913	0.02951		

**ÇAPRAZ KURLAR**

1 ABD DOLARI	1.3047	AVUSTRALYA DOLARI
1 ABD DOLARI	6.7816	DANI MARKA KRONU
1 ABD DOLARI	0.9891	İSVİÇRE FRANGI
1 ABD DOLARI	8.8371	İSVEÇ KRONU
1 ABD DOLARI	103.71	JAPON YENİ
1 ABD DOLARI	1.3162	KANADA DOLARI
1 ABD DOLARI	8.1627	NORVEÇ KRONU
1 ABD DOLARI	3.7513	SUUDİ ARABİSTAN RİYALİ
1 EURO	1.0972	ABD DOLARI
1 İNGİLİZ STERLİNİ	1.2272	ABD DOLARI
1 KUVEYT DİNARI	3.3025	ABD DOLARI
1 ABD DOLARI	1.7826	BULGAR LEVASI
1 ABD DOLARI	4.1028	RUMEN LEYİ
1 ABD DOLARI	62.43	RUS RUBLESİ
1 ABD DOLARI	31687	İRAN RİYALİ
1 ABD DOLARI	6.7387	ÇİN YUANI
1 ABD DOLARI	104.70	PAKİSTAN RUPİSİ

BİLGİ İÇİN:

1 ÖZEL ÇEKME HAKKI (SDR)	1.37801	ABD DOLARI
1 ÖZEL ÇEKME HAKKI (SDR)	4.2309	TÜRK LİRASI

**TÜRKİYE CUMHURİYET MERKEZ BANKASINCA BELİRLENEN DEVLET İÇ BORÇLANMA SENETLERİ VE KİRA SERTİFİKALARININ TİP VE VADELER İTİBARIYLA 21.10.2016 TARİHİNDEKİ GÖSTERGE NİTELİĞİNDEKİ GÜNLÜK DEĞERLERİ**

**A) BORÇLANMA SENETLERİ**

- 1- T.C.BAŞBAKANLIK HAZİNE MÜSTEŞARLIĞINCA İHRAÇ EDİLEN İSKONTOLU DEVLET İÇ BORÇLANMA SENETLERİNİN DEĞERLERİ AŞAĞIDADIR.  
(T:DEVLET TAHVİLİ,B:HAZİNE BONUSU)

VADE TARİHİ	TCMB KODU	ISIN KODU	VADEYE KALAN GÜN SAYISI	BUGÜNKÜ DEĞER (100.-TL ÜZERİNDEN)
20.09.2017	12T	TRT200917T16	334	92.756
17.05.2017	13T	TRT170517T15	208	95.499
14.12.2016	14T	TRT141216T10	54	98.830

- 2- T.C.BAŞBAKANLIK HAZİNE MÜSTEŞARLIĞINCA İHRAÇ EDİLEN KUPONLU DEVLET İÇ BORÇLANMA SENETLERİNİN DEĞERLERİ AŞAĞIDADIR.

VADE TARİHİ	TCMB KODU	ISIN KODU	KUPON FAİZ ORANI	KUPON DAHİL BUGÜNKÜ DEĞER (100.-TL ÜZERİNDEN)
15.01.2020	121T2	TRT150120T24	5.25	106.731
15.01.2020	121T2A150120	TRT150120A17	5.25	74.980
18.01.2017	121T2K14150120	TRT180117K17	5.25	5.149
19.07.2017	121T2K15150120	TRT190717K10	5.25	4.942
17.01.2018	121T2K16150120	TRT170118K17	5.25	4.735
18.07.2018	121T2K17150120	TRT180718K10	5.25	4.530
16.01.2019	121T2K18150120	TRT160119K17	5.25	4.329
17.07.2019	121T2K19150120	TRT170719K10	5.25	4.130
15.01.2020	121T2K20150120	TRT150120K15	5.25	3.936
15.01.2020	121T2	TRT150120T16	5.25	106.731
12.01.2022	121T2	TRT120122T17	4.75	102.734
12.01.2022	121T2	TRT120122T25	4.75	102.734
12.01.2022	121T2A120122	TRT120122A18	4.75	61.403
18.01.2017	121T2K10120122	TRT180117K33	4.75	4.659
19.07.2017	121T2K11120122	TRT190717K36	4.75	4.471
17.01.2018	121T2K12120122	TRT170118K25	4.75	4.284
18.07.2018	121T2K13120122	TRT180718K28	4.75	4.099
16.01.2019	121T2K14120122	TRT160119K25	4.75	3.916
17.07.2019	121T2K15120122	TRT170719K28	4.75	3.737
15.01.2020	121T2K16120122	TRT150120K23	4.75	3.562
15.07.2020	121T2K17120122	TRT150720K19	4.75	3.391
13.01.2021	121T2K18120122	TRT130121K16	4.75	3.227
14.07.2021	121T2K19120122	TRT140721K19	4.75	3.068
12.01.2022	121T2K20120122	TRT120122K16	4.75	2.917
14.09.2022	121T2	TRT140922T25	4.25	96.158
14.09.2022	121T2A140922	TRT140922A18	4.25	57.330
22.03.2017	121T2K9140922	TRT220317K19	4.25	4.111
20.09.2017	121T2K10140922	TRT200917K15	4.25	3.942
21.03.2018	121T2K11140922	TRT210318K19	4.25	3.775
19.09.2018	121T2K12140922	TRT190918K17	4.25	3.611
20.03.2019	121T2K13140922	TRT200319K19	4.25	3.448
18.09.2019	121T2K14140922	TRT180919K17	4.25	3.289
18.03.2020	121T2K15140922	TRT180320K10	4.25	3.133
16.09.2020	121T2K16140922	TRT160920K16	4.25	2.983
17.03.2021	121T2K17140922	TRT170321K10	4.25	2.837
15.09.2021	121T2K18140922	TRT150921K16	4.25	2.698
16.03.2022	121T2K19140922	TRT160322K10	4.25	2.564
14.09.2022	121T2K20140922	TRT140922K16	4.25	2.437
14.09.2022	121T2	TRT140922T17	4.25	96.158
08.03.2023	121T2	TRT080323T28	3.55	89.004
08.03.2023	121T2A080323	TRT080323A11	3.55	54.577
15.03.2017	121T2K8080323	TRT150317K26	3.55	3.439
13.09.2017	121T2K9080323	TRT130917K22	3.55	3.298
14.03.2018	121T2K10080323	TRT140318K26	3.55	3.159
12.09.2018	121T2K11080323	TRT120918K22	3.55	3.021
13.03.2019	121T2K12080323	TRT130319K26	3.55	2.885
11.09.2019	121T2K13080323	TRT110919K22	3.55	2.752
11.03.2020	121T2K14080323	TRT110320K25	3.55	2.622
09.09.2020	121T2K15080323	TRT090920K15	3.55	2.496
10.03.2021	121T2K16080323	TRT100321K17	3.55	2.375
08.09.2021	121T2K17080323	TRT080921K15	3.55	2.258
09.03.2022	121T2K18080323	TRT090322K19	3.55	2.146
07.09.2022	121T2K19080323	TRT070922K15	3.55	2.039

**TÜRKİYE CUMHURİYET MERKEZ BANKASINCA BELİRLENEN DEVLET İÇ BORÇLANMA SENETLERİ VE KİRA SERTİFİKALARININ TİP VE VADELER İTİBARIYLA 21.10.2016 TARİHİNDEKİ GÖSTERGE NİTELİĞİNDEKİ GÜNLÜK DEĞERLERİ**

**2- T.C.BAŞBAKANLIK HAZİNE MÜSTEŞARLIĞINCA İHRAÇ EDİLEN KUPONLU DEVLET İÇ BORÇLANMA SENETLERİNİN DEĞERLERİ AŞAĞIDIR.**

VADE TARİHİ	TCMB KODU	ISIN KODU	KUPON FAİZ ORANI	KUPON DAHİL BUGÜNKÜ DEĞER (100.-TL ÜZERİNDEN)
08.03.2023	121T2K20080323	TRT080323K19	3.55	1.937
08.03.2023	121T2	TRT080323T10	3.55	89.004
27.09.2023	121T2	TRT270923T29	4.40	96.251
27.09.2023	121T2A270923	TRT270923A12	4.40	51.543
05.04.2017	121T2K7270923	TRT050417K27	4.40	4.243
04.10.2017	121T2K8270923	TRT041017K20	4.40	4.068
04.04.2018	121T2K9270923	TRT040418K27	4.40	3.895
03.10.2018	121T2K10270923	TRT031018K20	4.40	3.725
03.04.2019	121T2K11270923	TRT030419K27	4.40	3.557
02.10.2019	121T2K12270923	TRT021019K20	4.40	3.392
01.04.2020	121T2K13270923	TRT010420K26	4.40	3.232
30.09.2020	121T2K14270923	TRT300920K18	4.40	3.076
31.03.2021	121T2K15270923	TRT310321K12	4.40	2.926
29.09.2021	121T2K16270923	TRT290921K10	4.40	2.782
30.03.2022	121T2K17270923	TRT300322K12	4.40	2.644
28.09.2022	121T2K18270923	TRT280922K10	4.40	2.513
29.03.2023	121T2K19270923	TRT290323K14	4.40	2.387
27.09.2023	121T2K20270923	TRT270923K10	4.40	2.268
27.09.2023	121T2	TRT270923T11	4.40	96.251
20.03.2024	121T2	TRT200324T21	5.20	104.544
20.03.2024	121T2A200324	TRT200324A14	5.20	49.060
29.03.2017	121T2K6200324	TRT290317K20	5.20	5.022
27.09.2017	121T2K7200324	TRT270917K26	5.20	4.815
28.03.2018	121T2K8200324	TRT280318K20	5.20	4.611
26.09.2018	121T2K9200324	TRT260918K26	5.20	4.410
27.03.2019	121T2K10200324	TRT270319K20	5.20	4.211
25.09.2019	121T2K11200324	TRT250919K18	5.20	4.017
25.03.2020	121T2K12200324	TRT250320K11	5.20	3.827
23.09.2020	121T2K13200324	TRT230920K17	5.20	3.642
24.03.2021	121T2K14200324	TRT240321K11	5.20	3.465
22.09.2021	121T2K15200324	TRT220921K17	5.20	3.294
23.03.2022	121T2K16200324	TRT230322K11	5.20	3.131
21.09.2022	121T2K17200324	TRT210922K17	5.20	2.975
22.03.2023	121T2K18200324	TRT220323K11	5.20	2.827
20.09.2023	121T2K19200324	TRT200923K17	5.20	2.686
20.03.2024	121T2K20200324	TRT200324K12	5.20	2.551
20.03.2024	121T2	TRT200324T13	5.20	104.544
24.07.2024	121T2	TRT240724T15	4.50	98.197
24.07.2024	121T2	TRT240724T23	4.50	98.197
24.07.2024	121T2A240724	TRT240724A16	4.50	47.345
01.02.2017	121T2K5240724	TRT010217K15	4.50	4.400
02.08.2017	121T2K6240724	TRT020817K18	4.50	4.222
31.01.2018	121T2K7240724	TRT310118K19	4.50	4.045
01.08.2018	121T2K8240724	TRT010818K18	4.50	3.870
30.01.2019	121T2K9240724	TRT300119K19	4.50	3.697
31.07.2019	121T2K10240724	TRT310719K12	4.50	3.527
29.01.2020	121T2K11240724	TRT290120K19	4.50	3.362
29.07.2020	121T2K12240724	TRT290720K13	4.50	3.200
27.01.2021	121T2K13240724	TRT270121K10	4.50	3.045
28.07.2021	121T2K14240724	TRT280721K13	4.50	2.896
26.01.2022	121T2K15240724	TRT260122K10	4.50	2.752
27.07.2022	121T2K16240724	TRT270722K13	4.50	2.616
25.01.2023	121T2K17240724	TRT250123K10	4.50	2.485
26.07.2023	121T2K18240724	TRT260723K13	4.50	2.361
24.01.2024	121T2K19240724	TRT240124K10	4.50	2.243
24.07.2024	121T2K20240724	TRT240724K14	4.50	2.131
12.03.2025	121T2	TRT120325T20	4.00	90.752
12.03.2025	121T2A120325	TRT120325A13	4.00	44.354
22.03.2017	121T2K4120325	TRT220317K27	4.00	3.869
20.09.2017	121T2K5120325	TRT200917K23	4.00	3.710
21.03.2018	121T2K6120325	TRT210318K27	4.00	3.553
19.09.2018	121T2K7120325	TRT190918K25	4.00	3.398
20.03.2019	121T2K8120325	TRT200319K27	4.00	3.245
18.09.2019	121T2K9120325	TRT180919K25	4.00	3.095
18.03.2020	121T2K10120325	TRT180320K28	4.00	2.949

**TÜRKİYE CUMHURİYET MERKEZ BANKASINCA BELİRLENEN DEVLET İÇ BORÇLANMA SENETLERİ VE KİRA SERTİFİKALARININ TİP VE VADELER İTİBARIYLA 21.10.2016 TARİHİNDEKİ GÖSTERGE NİTELİĞİNDEKİ GÜNLÜK DEĞERLERİ**

**2- T.C.BAŞBAKANLIK HAZİNE MÜSTEŞARLIĞINCA İHRAÇ EDİLEN KUPONLU DEVLET İÇ BORÇLANMA SENETLERİNİN DEĞERLERİ AŞAĞIDIR.**

VADE TARİHİ	TCMB KODU	ISIN KODU	KUPON FAİZ ORANI	KUPON DAHİL BUGÜNKÜ DEĞER (100.-TL ÜZERİNDEN)
16.09.2020	121T2K11120325	TRT160920K24	4.00	2.807
17.03.2021	121T2K12120325	TRT170321K28	4.00	2.670
15.09.2021	121T2K13120325	TRT150921K24	4.00	2.539
16.03.2022	121T2K14120325	TRT160322K28	4.00	2.413
14.09.2022	121T2K15120325	TRT140922K24	4.00	2.293
15.03.2023	121T2K16120325	TRT150323K10	4.00	2.179
13.09.2023	121T2K17120325	TRT130923K16	4.00	2.070
13.03.2024	121T2K18120325	TRT130324K11	4.00	1.966
11.09.2024	121T2K19120325	TRT110924K17	4.00	1.868
12.03.2025	121T2K20120325	TRT120325K11	4.00	1.774
12.03.2025	121T2	TRT120325T12	4.00	90.752
11.02.2026	121T2	TRT110226T21	5.30	106.656
11.02.2026	121T2A110226	TRT110226A14	5.30	40.335
22.02.2017	121T2K2110226	TRT220217K36	5.30	5.158
23.08.2017	121T2K3110226	TRT230817K39	5.30	4.948
21.02.2018	121T2K4110226	TRT210218K36	5.30	4.740
22.08.2018	121T2K5110226	TRT220818K39	5.30	4.534
20.02.2019	121T2K6110226	TRT200219K36	5.30	4.331
21.08.2019	121T2K7110226	TRT210819K21	5.30	4.132
19.02.2020	121T2K8110226	TRT190220K28	5.30	3.937
19.08.2020	121T2K9110226	TRT190820K22	5.30	3.748
17.02.2021	121T2K10110226	TRT170221K29	5.30	3.566
18.08.2021	121T2K11110226	TRT180821K14	5.30	3.390
16.02.2022	121T2K12110226	TRT160222K11	5.30	3.223
17.08.2022	121T2K13110226	TRT170822K14	5.30	3.062
15.02.2023	121T2K14110226	TRT150223K11	5.30	2.910
16.08.2023	121T2K15110226	TRT160823K14	5.30	2.764
14.02.2024	121T2K16110226	TRT140224K11	5.30	2.626
14.08.2024	121T2K17110226	TRT140824K15	5.30	2.494
12.02.2025	121T2K18110226	TRT120225K12	5.30	2.369
13.08.2025	121T2K19110226	TRT130825K15	5.30	2.251
11.02.2026	121T2K20110226	TRT110226K12	5.30	2.138
11.02.2026	121T2	TRT110226T13	5.30	106.656
16.11.2016	24T2	TRT161116T27	4.10	103.510
16.11.2016	24T2A161116	TRT161116A10	4.10	99.433
16.11.2016	24T2K4161116	TRT161116K59	4.10	4.077
16.11.2016	24T2	TRT161116T19	4.10	103.510
14.06.2017	24T2	TRT140617T17	4.80	104.187
14.06.2017	24T2	TRT140617T25	4.80	104.187
14.06.2017	24T2A140617	TRT140617A18	4.80	94.888
14.12.2016	24T2K3140617	TRT141216K19	4.80	4.744
14.06.2017	24T2K4140617	TRT140617K16	4.80	4.555
11.07.2018	24T2	TRT110718T18	4.35	102.503
11.07.2018	24T2	TRT110718T26	4.35	102.503
11.07.2018	24T2A110718	TRT110718A19	4.35	86.439
11.01.2017	24T2K1110718	TRT110117K48	4.35	4.273
12.07.2017	24T2K2110718	TRT120717K41	4.35	4.101
10.01.2018	24T2K3110718	TRT100118K48	4.35	3.930
11.07.2018	24T2K4110718	TRT110718K41	4.35	3.760
08.03.2017	61T2	TRT080317T18	4.50	101.393
08.03.2017	61T2	TRT080317T26	4.50	101.393
08.03.2017	61T2A080317	TRT080317A19	4.50	97.027
08.03.2017	61T2K10080317	TRT080317K17	4.50	4.366
14.02.2018	61T2	TRT140218T10	3.15	98.420
14.02.2018	61T2	TRT140218T28	3.15	98.420
14.02.2018	61T2A140218	TRT140218A11	3.15	89.581
15.02.2017	61T2K8140218	TRT150217K19	3.15	3.071
16.08.2017	61T2K9140218	TRT160817K12	3.15	2.946
14.02.2018	61T2K10140218	TRT140218K19	3.15	2.822
20.06.2018	61T2	TRT200618T26	4.15	102.287
20.06.2018	61T2A200618	TRT200618A19	4.15	86.886
21.12.2016	61T2K7200618	TRT211216K10	4.15	4.095
21.06.2017	61T2K8200618	TRT210617K17	4.15	3.932
20.12.2017	61T2K9200618	TRT201217K10	4.15	3.768
20.06.2018	61T2K10200618	TRT200618K17	4.15	3.606



**TÜRKİYE CUMHURİYET MERKEZ BANKASINCA BELİRLENEN DEVLET İÇ BORÇLANMA SENETLERİ VE KİRA SERTİFİKALARININ TİP VE VADELER İTİBARIYLA 21.10.2016 TARİHİNDEKİ GÖSTERGE NİTELİĞİNDEKİ GÜNLÜK DEĞERLERİ**

**2- T.C.BAŞBAKANLIK HAZİNE MÜSTEŞARLIĞINCA İHRAÇ EDİLEN KUPONLU DEVLET İÇ BORÇLANMA SENETLERİNİN DEĞERLERİ AŞAĞIDIR.**

VADE TARİHİ	TCMB KODU	ISIN KODU	KUPON FAİZ ORANI	KUPON DAHİL BUGÜNKÜ DEĞER (100.-TL ÜZERİNDEN)
20.06.2018	61T2	TRT200618T18	4.15	102.287
14.11.2018	61T2	TRT141118T27	4.40	103.919
14.11.2018	61T2A141118	TRT141118A10	4.40	83.772
16.11.2016	61T2K6141118	TRT161116K18	4.40	4.375
17.05.2017	61T2K7141118	TRT170517K14	4.40	4.202
15.11.2017	61T2K8141118	TRT151117K18	4.40	4.028
16.05.2018	61T2K9141118	TRT160518K14	4.40	3.856
14.11.2018	61T2K10141118	TRT141118K18	4.40	3.686
14.11.2018	61T2	TRT141118T19	4.40	103.919
27.03.2019	61T2	TRT270319T21	5.20	104.057
27.03.2019	61T2A270319	TRT270319A14	5.20	80.988
29.03.2017	61T2K6270319	TRT290317K12	5.20	5.022
27.09.2017	61T2K7270319	TRT270917K18	5.20	4.815
28.03.2018	61T2K8270319	TRT280318K12	5.20	4.611
26.09.2018	61T2K9270319	TRT260918K18	5.20	4.410
27.03.2019	61T2K10270319	TRT270319K12	5.20	4.211
27.03.2019	61T2	TRT270319T13	5.20	104.057
10.07.2019	61T2	TRT100719T26	4.25	101.371
10.07.2019	61T2A100719	TRT100719A19	4.25	78.816
11.01.2017	61T2K5100719	TRT110117K22	4.25	4.175
12.07.2017	61T2K6100719	TRT120717K25	4.25	4.007
10.01.2018	61T2K7100719	TRT100118K22	4.25	3.839
11.07.2018	61T2K8100719	TRT110718K25	4.25	3.674
09.01.2019	61T2K9100719	TRT090119K24	4.25	3.510
10.07.2019	61T2K10100719	TRT100719K25	4.25	3.350
10.07.2019	61T2	TRT100719T18	4.25	101.371
05.02.2020	61T2	TRT050220T17	3.70	96.823
05.02.2020	61T2	TRT050220T25	3.70	96.823
05.02.2020	61T2A050220	TRT050220A18	3.70	74.561
08.02.2017	61T2K4050220	TRT080217K26	3.70	3.612
09.08.2017	61T2K5050220	TRT090817K29	3.70	3.466
07.02.2018	61T2K6050220	TRT070218K26	3.70	3.320
08.08.2018	61T2K7050220	TRT080818K29	3.70	3.176
06.02.2019	61T2K8050220	TRT060219K26	3.70	3.034
07.08.2019	61T2K9050220	TRT070819K29	3.70	2.895
05.02.2020	61T2K10050220	TRT050220K24	3.70	2.759
08.07.2020	61T2	TRT080720T19	4.70	103.365
08.07.2020	61T2	TRT080720T27	4.70	103.365
08.07.2020	61T2A080720	TRT080720A10	4.70	71.529
11.01.2017	61T2K3080720	TRT110117K30	4.70	4.617
12.07.2017	61T2K4080720	TRT120717K33	4.70	4.431
10.01.2018	61T2K5080720	TRT100118K30	4.70	4.246
11.07.2018	61T2K6080720	TRT110718K33	4.70	4.063
09.01.2019	61T2K7080720	TRT090119K32	4.70	3.882
10.07.2019	61T2K8080720	TRT100719K33	4.70	3.704
08.01.2020	61T2K9080720	TRT080120K22	4.70	3.531
08.07.2020	61T2K10080720	TRT080720K26	4.70	3.362
17.02.2021	61T2	TRT170221T20	5.35	106.739
17.02.2021	61T2A170221	TRT170221A13	5.35	67.276
22.02.2017	61T2K2170221	TRT220217K28	5.35	5.207
23.08.2017	61T2K3170221	TRT230817K21	5.35	4.995
21.02.2018	61T2K4170221	TRT210218K28	5.35	4.785
22.08.2018	61T2K5170221	TRT220818K21	5.35	4.577
20.02.2019	61T2K6170221	TRT200219K28	5.35	4.372
21.08.2019	61T2K7170221	TRT210819K13	5.35	4.171
19.02.2020	61T2K8170221	TRT190220K10	5.35	3.974
19.08.2020	61T2K9170221	TRT190820K14	5.35	3.783
17.02.2021	61T2K10170221	TRT170221K11	5.35	3.599
17.02.2021	61T2	TRT170221T12	5.35	106.739
22.09.2021	61T2	TRT220921T26	4.60	99.898
22.09.2021	61T2A220921	TRT220921A19	4.60	63.351
29.03.2017	61T2K1220921	TRT290317K46	4.60	4.443
27.09.2017	61T2K2220921	TRT270917K42	4.60	4.260
28.03.2018	61T2K3220921	TRT280318K46	4.60	4.079
26.09.2018	61T2K4220921	TRT260918K42	4.60	3.901

**TÜRKİYE CUMHURİYET MERKEZ BANKASINCA BELİRLENEN DEVLET İÇ BORÇLANMA SENETLERİ VE KİRA SERTİFİKALARININ TİP VE VADELER İTİBARIYLA 21.10.2016 TARİHİNDEKİ GÖSTERGE NİTELİĞİNDEKİ GÜNLÜK DEĞERLERİ**

**2- T.C.BAŞBAKANLIK HAZİNE MÜSTEŞARLIĞINCA İHRAÇ EDİLEN KUPONLU DEVLET İÇ BORÇLANMA SENETLERİNİN DEĞERLERİ AŞAĞIDADIR.**

VADE TARİHİ	TCMB KODU	ISIN KODU	KUPON FAİZ ORANI	KUPON DAHİL BUGÜNKÜ DEĞER (100.-TL ÜZERİNDEN)
27.03.2019	61T2K5220921	TRT270319K46	4.60	3.725
25.09.2019	61T2K6220921	TRT250919K34	4.60	3.553
25.03.2020	61T2K7220921	TRT250320K37	4.60	3.385
23.09.2020	61T2K8220921	TRT230920K33	4.60	3.222
24.03.2021	61T2K9220921	TRT240321K37	4.60	3.065
22.09.2021	61T2K10220921	TRT220921K33	4.60	2.914
22.09.2021	61T2	TRT220921T18	4.60	99.898
19.07.2017	85T2D	TRT190717T11	5.26	102.298
19.07.2017	85T2D	TRT190717T29	5.26	102.298
19.07.2017	85T2DA190717	TRT190717A12	5.26	93.327
18.01.2017	85T2DK13190717	TRT180117K25	5.26	5.158
19.07.2017	85T2DK14190717	TRT190717K28	5.26	3.814
25.10.2017	85T2D	TRT251017T26	5.37	104.495
25.10.2017	85T2DA251017	TRT251017A19	5.37	91.487
26.10.2016	85T2DK12251017	TRT261016K17	5.37	5.364
26.04.2017	85T2DK13251017	TRT260417K14	5.37	3.906
25.10.2017	85T2DK14251017	TRT251017K17	5.37	3.738
25.10.2017	85T2D	TRT251017T18	5.37	104.495
24.01.2018	85T2D	TRT240118T19	4.87	101.972
24.01.2018	85T2D	TRT240118T27	4.87	101.972
24.01.2018	85T2DA240118	TRT240118A10	4.87	89.712
25.01.2017	85T2DK12240118	TRT250117K18	4.87	4.768
26.07.2017	85T2DK13240118	TRT260717K11	4.87	3.827
24.01.2018	85T2DK14240118	TRT240118K18	4.87	3.666
11.03.2020	85T2D	TRT110320T18	4.40	99.389
11.03.2020	85T2D	TRT110320T26	4.40	99.389
11.03.2020	85T2DA110320	TRT110320A19	4.40	74.687
15.03.2017	85T2DK8110320	TRT150317K18	4.40	4.262
13.09.2017	85T2DK9110320	TRT130917K14	4.40	3.783
14.03.2018	85T2DK10110320	TRT140318K18	4.40	3.624
12.09.2018	85T2DK11110320	TRT120918K14	4.40	3.471
13.03.2019	85T2DK12110320	TRT130319K18	4.40	3.326
11.09.2019	85T2DK13110320	TRT110919K14	4.40	3.186
11.03.2020	85T2DK14110320	TRT110320K17	4.40	3.052
11.11.2020	85T2D	TRT111120T26	5.29	102.670
11.11.2020	85T2DA111120	TRT111120A19	5.29	70.500
16.11.2016	85T2DK6111120	TRT161116K34	5.29	5.260
17.05.2017	85T2DK7111120	TRT170517K30	5.29	3.890
15.11.2017	85T2DK8111120	TRT151117K34	5.29	3.727
16.05.2018	85T2DK9111120	TRT160518K30	5.29	3.570
14.11.2018	85T2DK10111120	TRT141118K34	5.29	3.420
15.05.2019	85T2DK11111120	TRT150519K22	5.29	3.276
13.11.2019	85T2DK12111120	TRT131119K26	5.29	3.139
13.05.2020	85T2DK13111120	TRT130520K21	5.29	3.007
11.11.2020	85T2DK14111120	TRT111120K25	5.29	2.881
11.11.2020	85T2D	TRT111120T18	5.29	102.670
19.05.2021	85T2D	TRT190521T25	5.36	103.848
19.05.2021	85T2DA190521	TRT190521A18	5.36	68.626
23.11.2016	85T2DK5190521	TRT231116K19	5.36	5.321
24.05.2017	85T2DK6190521	TRT240517K15	5.36	3.893
22.11.2017	85T2DK7190521	TRT221117K19	5.36	3.736
23.05.2018	85T2DK8190521	TRT230518K15	5.36	3.586
21.11.2018	85T2DK9190521	TRT211118K19	5.36	3.442
22.05.2019	85T2DK10190521	TRT220519K15	5.36	3.304
20.11.2019	85T2DK11190521	TRT201119K19	5.36	3.171
20.05.2020	85T2DK12190521	TRT200520K14	5.36	3.044
18.11.2020	85T2DK13190521	TRT181120K10	5.36	2.921
19.05.2021	85T2DK14190521	TRT190521K16	5.36	2.804
19.05.2021	85T2D	TRT190521T17	5.36	103.848
20.04.2022	85T2D	TRT200422T22	5.35	103.505
20.04.2022	85T2DA200422	TRT200422A15	5.35	62.954
26.10.2016	85T2DK3200422	TRT261016K33	5.35	5.344
26.04.2017	85T2DK4200422	TRT260417K30	5.35	3.913
25.10.2017	85T2DK5200422	TRT251017K33	5.35	3.753
25.04.2018	85T2DK6200422	TRT250418K22	5.35	3.598

**TÜRKİYE CUMHURİYET MERKEZ BANKASINCA BELİRLENEN DEVLET İÇ BORÇLANMA SENETLERİ VE KİRA SERTİFİKALARININ TİP VE VADELER İTİBARIYLA 21.10.2016 TARİHİNDEKİ GÖSTERGE NİTELİĞİNDEKİ GÜNLÜK DEĞERLERİ**

**2- T.C.BAŞBAKANLIK HAZİNE MÜSTEŞARLIĞINCA İHRAÇ EDİLEN KUPONLU DEVLET İÇ BORÇLANMA SENETLERİNİN DEĞERLERİ AŞAĞIDIR.**

VADE TARİHİ	TCMB KODU	ISIN KODU	KUPON FAİZ ORANI	KUPON DAHİL BUGÜNKÜ DEĞER (100.-TL ÜZERİNDEN)
24.10.2018	85T2DK7200422	TRT241018K25	5.35	3.450
24.04.2019	85T2DK8200422	TRT240419K22	5.35	3.309
23.10.2019	85T2DK9200422	TRT231019K25	5.35	3.173
22.04.2020	85T2DK10200422	TRT220420K21	5.35	3.042
21.10.2020	85T2DK11200422	TRT211020K24	5.35	2.917
21.04.2021	85T2DK12200422	TRT210421K21	5.35	2.797
20.10.2021	85T2DK13200422	TRT201021K24	5.35	2.682
20.04.2022	85T2DK14200422	TRT200422K21	5.35	2.572
20.04.2022	85T2D	TRT200422T14	5.35	103.505
04.01.2017	85T4D	TRT040117T22	2.15	100.488
04.01.2017	85T4DA040117	TRT040117A15	2.15	98.373
04.01.2017	85T4DK28040117	TRT040117K13	2.15	2.115
04.01.2017	85T4D	TRT040117T14	2.15	100.488

**3- T.C.BAŞBAKANLIK HAZİNE MÜSTEŞARLIĞINCA İHALE YOLU İLE İHRAÇ EDİLEN TÜKETİCİ FİYATLARINA ENDEKSLİ DEVLET İÇ BORÇLANMA SENETLERİNİN DEĞERLERİ AŞAĞIDIR.**

VADE TARİHİ	TCMB KODU	ISIN KODU	REEL KUPON ORANI	KUPON DAHİL BUGÜNKÜ DEĞER (100.-TL ÜZERİNDEN)
01.04.2020	121T2D	TRT010420T19	2.00	171.231
01.04.2020	121T2D	TRT010420T27	2.00	171.231
01.04.2020	121T2DA010420	TRT010420A10	2.00	149.603
05.04.2017	121T2DK14010420	TRT050417K19	2.00	3.189
04.10.2017	121T2DK15010420	TRT041017K12	2.00	3.156
04.04.2018	121T2DK16010420	TRT040418K19	2.00	3.122
03.10.2018	121T2DK17010420	TRT031018K12	2.00	3.089
03.04.2019	121T2DK18010420	TRT030419K19	2.00	3.056
02.10.2019	121T2DK19010420	TRT021019K12	2.00	3.024
01.04.2020	121T2DK20010420	TRT010420K18	2.00	2.992
06.01.2021	121T2D	TRT060121T24	1.50	159.880
06.01.2021	121T2DA060121	TRT060121A17	1.50	140.053
11.01.2017	121T2DK12060121	TRT110117K14	1.50	2.308
12.07.2017	121T2DK13060121	TRT120717K17	1.50	2.281
10.01.2018	121T2DK14060121	TRT100118K14	1.50	2.254
11.07.2018	121T2DK15060121	TRT110718K17	1.50	2.228
09.01.2019	121T2DK16060121	TRT090119K16	1.50	2.202
10.07.2019	121T2DK17060121	TRT100719K17	1.50	2.176
08.01.2020	121T2DK18060121	TRT080120K14	1.50	2.151
08.07.2020	121T2DK19060121	TRT080720K18	1.50	2.126
06.01.2021	121T2DK20060121	TRT060121K15	1.50	2.101
06.01.2021	121T2D	TRT060121T16	1.50	159.880
21.07.2021	121T2D	TRT210721T29	1.50	153.108
21.07.2021	121T2DA210721	TRT210721A12	1.50	132.183
25.01.2017	121T2DK11210721	TRT250117K26	1.50	2.206
26.07.2017	121T2DK12210721	TRT260717K29	1.50	2.180
24.01.2018	121T2DK13210721	TRT240118K26	1.50	2.154
25.07.2018	121T2DK14210721	TRT250718K11	1.50	2.129
23.01.2019	121T2DK15210721	TRT230119K18	1.50	2.104
24.07.2019	121T2DK16210721	TRT240719K11	1.50	2.079
22.01.2020	121T2DK17210721	TRT220120K16	1.50	2.054
22.07.2020	121T2DK18210721	TRT220720K10	1.50	2.030
20.01.2021	121T2DK19210721	TRT200121K17	1.50	2.006
21.07.2021	121T2DK20210721	TRT210721K10	1.50	1.983
21.07.2021	121T2D	TRT210721T11	1.50	153.108
23.02.2022	121T2D	TRT230222T21	1.50	146.219
23.02.2022	121T2DA230222	TRT230222A14	1.50	124.491
01.03.2017	121T2DK10230222	TRT010317K14	1.50	2.087
30.08.2017	121T2DK11230222	TRT300817K14	1.50	2.064
28.02.2018	121T2DK12230222	TRT280218K13	1.50	2.041
29.08.2018	121T2DK13230222	TRT290818K16	1.50	2.019
27.02.2019	121T2DK14230222	TRT270219K13	1.50	1.996
28.08.2019	121T2DK15230222	TRT280819K16	1.50	1.974
26.02.2020	121T2DK16230222	TRT260220K11	1.50	1.952
26.08.2020	121T2DK17230222	TRT260820K15	1.50	1.931
24.02.2021	121T2DK18230222	TRT240221K12	1.50	1.909

**TÜRKİYE CUMHURİYET MERKEZ BANKASINCA BELİRLENEN DEVLET İÇ BORÇLANMA SENETLERİ VE KİRA SERTİFİKALARININ TİP VE VADELER İTİBARIYLA 21.10.2016 TARİHİNDEKİ GÖSTERGE NİTELİĞİNDEKİ GÜNLÜK DEĞERLERİ**

**3- T.C.BAŞBAKANLIK HAZİNE MÜSTEŞARLIĞINCA İHALE YOLU İLE İHRAÇ EDİLEN TÜKETİCİ FİYATLARINA ENDEKSLİ DEVLET İÇ BORÇLANMA SENETLERİNİN DEĞERLERİ AŞAĞIDIR.**

VADE TARİHİ	TCMB KODU	ISIN KODU	REEL KUPON ORANI	KUPON DAHİL BUGÜNKÜ DEĞER (100.-TL ÜZERİNDEN)
25.08.2021	121T2DK19230222	TRT250821K15	1.50	1.888
23.02.2022	121T2DK20230222	TRT230222K12	1.50	1.867
23.02.2022	121T2D	TRT230222T13	1.50	146.219
26.10.2022	121T2D	TRT261022T10	1.00	135.233
26.10.2022	121T2D	TRT261022T28	1.00	135.233
26.10.2022	121T2DA261022	TRT261022A11	1.00	118.648
02.11.2016	121T2DK8261022	TRT021116K14	1.00	1.369
03.05.2017	121T2DK9261022	TRT030517K10	1.00	1.353
01.11.2017	121T2DK10261022	TRT011117K14	1.00	1.337
02.05.2018	121T2DK11261022	TRT020518K10	1.00	1.321
31.10.2018	121T2DK12261022	TRT311018K18	1.00	1.305
01.05.2019	121T2DK13261022	TRT010519K10	1.00	1.290
30.10.2019	121T2DK14261022	TRT301019K18	1.00	1.275
29.04.2020	121T2DK15261022	TRT290420K16	1.00	1.259
28.10.2020	121T2DK16261022	TRT281020K19	1.00	1.244
28.04.2021	121T2DK17261022	TRT280421K16	1.00	1.230
27.10.2021	121T2DK18261022	TRT271021K19	1.00	1.215
27.04.2022	121T2DK19261022	TRT270422K16	1.00	1.201
26.10.2022	121T2DK20261022	TRT261022K19	1.00	1.186
03.05.2023	121T2D	TRT030523T13	0.50	119.016
03.05.2023	121T2D	TRT030523T21	0.50	119.016
03.05.2023	121T2DA030523	TRT030523A14	0.50	110.638
09.11.2016	121T2DK7030523	TRT091116K17	0.50	.646
10.05.2017	121T2DK8030523	TRT100517K11	0.50	.638
08.11.2017	121T2DK9030523	TRT081117K17	0.50	.631
09.05.2018	121T2DK10030523	TRT090518K13	0.50	.623
07.11.2018	121T2DK11030523	TRT071118K17	0.50	.616
08.05.2019	121T2DK12030523	TRT080519K13	0.50	.609
06.11.2019	121T2DK13030523	TRT061119K17	0.50	.601
06.05.2020	121T2DK14030523	TRT060520K12	0.50	.594
04.11.2020	121T2DK15030523	TRT041120K16	0.50	.587
05.05.2021	121T2DK16030523	TRT050521K12	0.50	.580
03.11.2021	121T2DK17030523	TRT031121K16	0.50	.573
04.05.2022	121T2DK18030523	TRT040522K12	0.50	.567
02.11.2022	121T2DK19030523	TRT021122K16	0.50	.560
03.05.2023	121T2DK20030523	TRT030523K12	0.50	.553
02.08.2023	121T2D	TRT020823T29	1.50	132.970
02.08.2023	121T2DA020823	TRT020823A12	1.50	108.327
08.02.2017	121T2DK7020823	TRT080217K18	1.50	1.902
09.08.2017	121T2DK8020823	TRT090817K11	1.50	1.879
07.02.2018	121T2DK9020823	TRT070218K18	1.50	1.857
08.08.2018	121T2DK10020823	TRT080818K11	1.50	1.834
06.02.2019	121T2DK11020823	TRT060219K18	1.50	1.812
07.08.2019	121T2DK12020823	TRT070819K11	1.50	1.790
05.02.2020	121T2DK13020823	TRT050220K16	1.50	1.769
05.08.2020	121T2DK14020823	TRT050820K10	1.50	1.748
03.02.2021	121T2DK15020823	TRT030221K17	1.50	1.726
04.08.2021	121T2DK16020823	TRT040821K10	1.50	1.706
02.02.2022	121T2DK17020823	TRT020222K17	1.50	1.685
03.08.2022	121T2DK18020823	TRT030822K10	1.50	1.665
01.02.2023	121T2DK19020823	TRT010223K17	1.50	1.645
02.08.2023	121T2DK20020823	TRT020823K10	1.50	1.625
02.08.2023	121T2D	TRT020823T11	1.50	132.970
08.11.2023	121T2D	TRT081123T10	1.40	132.100
08.11.2023	121T2D	TRT081123T28	1.40	132.100
08.11.2023	121T2DA081123	TRT081123A11	1.40	107.607
16.11.2016	121T2DK6081123	TRT161116K26	1.40	1.766
17.05.2017	121T2DK7081123	TRT170517K22	1.40	1.746
15.11.2017	121T2DK8081123	TRT151117K26	1.40	1.726
16.05.2018	121T2DK9081123	TRT160518K22	1.40	1.707
14.11.2018	121T2DK10081123	TRT141118K26	1.40	1.687
15.05.2019	121T2DK11081123	TRT150519K14	1.40	1.668
13.11.2019	121T2DK12081123	TRT131119K18	1.40	1.649
13.05.2020	121T2DK13081123	TRT130520K13	1.40	1.631
11.11.2020	121T2DK14081123	TRT111120K17	1.40	1.613

**TÜRKİYE CUMHURİYET MERKEZ BANKASINCA BELİRLENEN DEVLET İÇ BORÇLANMA SENETLERİ VE KİRA SERTİFİKALARININ TİP VE VADELER İTİBARIYLA 21.10.2016 TARİHİNDEKİ GÖSTERGE NİTELİĞİNDEKİ GÜNLÜK DEĞERLERİ**

**3- T.C.BAŞBAKANLIK HAZİNE MÜSTEŞARLIĞINCA İHALE YOLU İLE İHRAÇ EDİLEN TÜKETİCİ FİYATLARINA ENDEKSLİ DEVLET İÇ BORÇLANMA SENETLERİNİN DEĞERLERİ AŞAĞIDADIR.**

VADE TARİHİ	TCMB KODU	ISIN KODU	REEL KUPON ORANI	KUPON DAHİL BUGÜNKÜ DEĞER (100.-TL ÜZERİNDEN)
12.05.2021	121T2DK15081123	TRT120521K13	1.40	1.594
10.11.2021	121T2DK16081123	TRT101121K17	1.40	1.576
11.05.2022	121T2DK17081123	TRT110522K13	1.40	1.559
09.11.2022	121T2DK18081123	TRT091122K19	1.40	1.541
10.05.2023	121T2DK19081123	TRT100523K13	1.40	1.524
08.11.2023	121T2DK20081123	TRT081123K19	1.40	1.506
08.05.2024	121T2D	TRT080524T17	1.20	119.961
08.05.2024	121T2D	TRT080524T25	1.20	119.961
08.05.2024	121T2DA080524	TRT080524A18	1.20	99.065
16.11.2016	121T2DK5080524	TRT161116K42	1.20	1.430
17.05.2017	121T2DK6080524	TRT170517K48	1.20	1.413
15.11.2017	121T2DK7080524	TRT151117K42	1.20	1.395
16.05.2018	121T2DK8080524	TRT160518K48	1.20	1.378
14.11.2018	121T2DK9080524	TRT141118K42	1.20	1.361
15.05.2019	121T2DK10080524	TRT150519K30	1.20	1.345
13.11.2019	121T2DK11080524	TRT131119K34	1.20	1.328
13.05.2020	121T2DK12080524	TRT130520K39	1.20	1.312
11.11.2020	121T2DK13080524	TRT111120K33	1.20	1.296
12.05.2021	121T2DK14080524	TRT120521K21	1.20	1.280
10.11.2021	121T2DK15080524	TRT101121K25	1.20	1.264
11.05.2022	121T2DK16080524	TRT110522K21	1.20	1.249
09.11.2022	121T2DK17080524	TRT091122K27	1.20	1.234
10.05.2023	121T2DK18080524	TRT100523K21	1.20	1.218
08.11.2023	121T2DK19080524	TRT081123K27	1.20	1.204
08.05.2024	121T2DK20080524	TRT080524K16	1.20	1.189
18.09.2024	121T2D	TRT180924T11	1.00	111.173
18.09.2024	121T2D	TRT180924T29	1.00	111.173
18.09.2024	121T2DA180924	TRT180924A12	1.00	94.488
29.03.2017	121T2DK5180924	TRT290317K38	1.00	1.147
27.09.2017	121T2DK6180924	TRT270917K34	1.00	1.132
28.03.2018	121T2DK7180924	TRT280318K38	1.00	1.118
26.09.2018	121T2DK8180924	TRT260918K34	1.00	1.103
27.03.2019	121T2DK9180924	TRT270319K38	1.00	1.089
25.09.2019	121T2DK10180924	TRT250919K26	1.00	1.075
25.03.2020	121T2DK11180924	TRT250320K29	1.00	1.061
23.09.2020	121T2DK12180924	TRT230920K25	1.00	1.048
24.03.2021	121T2DK13180924	TRT240321K29	1.00	1.034
22.09.2021	121T2DK14180924	TRT220921K25	1.00	1.021
23.03.2022	121T2DK15180924	TRT230322K29	1.00	1.008
21.09.2022	121T2DK16180924	TRT210922K25	1.00	.995
22.03.2023	121T2DK17180924	TRT220323K29	1.00	.982
20.09.2023	121T2DK18180924	TRT200923K25	1.00	.970
20.03.2024	121T2DK19180924	TRT200324K20	1.00	.957
18.09.2024	121T2DK20180924	TRT180924K10	1.00	.945
16.04.2025	121T2D	TRT160425T17	1.00	108.194
16.04.2025	121T2D	TRT160425T25	1.00	108.194
16.04.2025	121T2DA160425	TRT160425A18	1.00	90.090
26.10.2016	121T2DK3160425	TRT261016K25	1.00	1.118
26.04.2017	121T2DK4160425	TRT260417K22	1.00	1.104
25.10.2017	121T2DK5160425	TRT251017K25	1.00	1.090
25.04.2018	121T2DK6160425	TRT250418K14	1.00	1.076
24.10.2018	121T2DK7160425	TRT241018K17	1.00	1.063
24.04.2019	121T2DK8160425	TRT240419K14	1.00	1.049
23.10.2019	121T2DK9160425	TRT231019K17	1.00	1.036
22.04.2020	121T2DK10160425	TRT220420K13	1.00	1.023
21.10.2020	121T2DK11160425	TRT211020K16	1.00	1.010
21.04.2021	121T2DK12160425	TRT210421K13	1.00	.997
20.10.2021	121T2DK13160425	TRT201021K16	1.00	.985
20.04.2022	121T2DK14160425	TRT200422K13	1.00	.972
19.10.2022	121T2DK15160425	TRT191022K18	1.00	.960
19.04.2023	121T2DK16160425	TRT190423K15	1.00	.948
18.10.2023	121T2DK17160425	TRT181023K18	1.00	.936
17.04.2024	121T2DK18160425	TRT170424K16	1.00	.924
16.10.2024	121T2DK19160425	TRT161024K19	1.00	.912
16.04.2025	121T2DK20160425	TRT160425K16	1.00	.901

**TÜRKİYE CUMHURİYET MERKEZ BANKASINCA BELİRLENEN DEVLET İÇ BORÇLANMA SENETLERİ VE KİRA SERTİFİKALARININ TİP VE VADELER İTİBARIYLA 21.10.2016 TARİHİNDEKİ GÖSTERGE NİTELİĞİNDEKİ GÜNLÜK DEĞERLERİ**

**3- T.C.BAŞBAKANLIK HAZİNE MÜSTEŞARLIĞINCA İHALE YOLU İLE İHRAÇ EDİLEN TÜKETİCİ FİYATLARINA ENDEKSLİ DEVLET İÇ BORÇLANMA SENETLERİNİN DEĞERLERİ AŞAĞIDIR.**

VADE TARİHİ	TCMB KODU	ISIN KODU	REEL KUPON ORANI	KUPON DAHİL BUGÜNKÜ DEĞER (100.-TL ÜZERİNDEN)
14.01.2026	121T2D	TRT140126T29	1.35	106.671
14.01.2026	121T2DA140126	TRT140126A12	1.35	82.783
25.01.2017	121T2DK2140126	TRT250117K34	1.35	1.408
26.07.2017	121T2DK3140126	TRT260717K37	1.35	1.390
24.01.2018	121T2DK4140126	TRT240118K34	1.35	1.372
25.07.2018	121T2DK5140126	TRT250718K29	1.35	1.354
23.01.2019	121T2DK6140126	TRT230119K26	1.35	1.337
24.07.2019	121T2DK7140126	TRT240719K29	1.35	1.320
22.01.2020	121T2DK8140126	TRT220120K24	1.35	1.303
22.07.2020	121T2DK9140126	TRT220720K28	1.35	1.287
20.01.2021	121T2DK10140126	TRT200121K25	1.35	1.270
21.07.2021	121T2DK11140126	TRT210721K28	1.35	1.254
19.01.2022	121T2DK12140126	TRT190122K19	1.35	1.238
20.07.2022	121T2DK13140126	TRT200722K10	1.35	1.222
18.01.2023	121T2DK14140126	TRT180123K19	1.35	1.207
19.07.2023	121T2DK15140126	TRT190723K12	1.35	1.192
17.01.2024	121T2DK16140126	TRT170124K19	1.35	1.176
17.07.2024	121T2DK17140126	TRT170724K13	1.35	1.161
15.01.2025	121T2DK18140126	TRT150125K10	1.35	1.147
16.07.2025	121T2DK19140126	TRT160725K13	1.35	1.132
14.01.2026	121T2DK20140126	TRT140126K10	1.35	1.118
14.01.2026	121T2D	TRT140126T11	1.35	106.671
20.02.2019	61T2D	TRT200219T29	1.75	128.112
20.02.2019	61T2DA200219	TRT200219A12	1.75	117.612
22.02.2017	61T2DK6200219	TRT220217K10	1.75	2.142
23.08.2017	61T2DK7200219	TRT230817K13	1.75	2.121
21.02.2018	61T2DK8200219	TRT210218K10	1.75	2.100
22.08.2018	61T2DK9200219	TRT220818K13	1.75	2.079
20.02.2019	61T2DK10200219	TRT200219K10	1.75	2.058
20.02.2019	61T2D	TRT200219T11	1.75	128.112

**4- T.C. BAŞBAKANLIK HAZİNE MÜSTEŞARLIĞINCA İHRAÇ EDİLEN DÖVİZLİ VE DÖVİZE ENDEKSLİ DEVLET İÇ BORÇLANMA SENETLERİ BULUNMAMAKTADIR.**

**5- T.C. BAŞBAKANLIK ÖZELLEŞTİRME İDARESİ BAŞKANLIĞI TARAFINDAN İHRAÇ EDİLEN SENET BULUNMAMAKTADIR.**

**6- TÜRKİYE CUMHURİYET MERKEZ BANKASI TARAFINDAN İHRAÇ EDİLEN LİKİDİTE SENETLERİ BULUNMAMAKTADIR.**

**B) KİRA SERTİFİKALARI**

**1- T.C.BAŞBAKANLIK HAZİNE MÜSTEŞARLIĞI VARLIK KİRALAMA ŞİRKETİNCE İHRAÇ EDİLEN KİRA SERTİFİKALARININ DEĞERLERİ AŞAĞIDIR.**

VADE TARİHİ	TCMB KODU	ISIN KODU	KİRA GETİRİSİ ORANI	KİRA GETİRİSİ DAHİL BUGÜNKÜ DEĞER (100.-TL ÜZERİNDEN)
15.02.2017	24D2	TRD150217T26	3.90	101.279
15.02.2017	24D2A150217	TRD150217A19	3.90	97.477
15.02.2017	24D2K4150217	TRD150217K17	3.90	3.802
15.02.2017	24D2	TRD150217T18	3.90	101.279
16.08.2017	24D2	TRD160817T29	4.98	103.027
16.08.2017	24D2A160817	TRD160817A12	4.98	93.516
15.02.2017	24D2K3160817	TRD150217K25	4.98	4.854
16.08.2017	24D2K4160817	TRD160817K10	4.98	4.657
16.08.2017	24D2	TRD160817T11	4.98	103.027
14.02.2018	24D2	TRD140218T26	5.32	104.508
14.02.2018	24D2A140218	TRD140218A19	5.32	89.581
15.02.2017	24D2K2140218	TRD150217K33	5.32	5.186
16.08.2017	24D2K3140218	TRD160817K28	5.32	4.975
14.02.2018	24D2K4140218	TRD140218K17	5.32	4.766
14.02.2018	24D2	TRD140218T18	5.32	104.508
26.09.2018	24D2	TRD260918T25	4.40	100.763
26.09.2018	24D2A260918	TRD260918A18	4.40	84.806

**TÜRKİYE CUMHURİYET MERKEZ BANKASINCA BELİRLENEN DEVLET İÇ BORÇLANMA SENETLERİ VE KİRA SERTİFİKALARININ TİP VE VADELER İTİBARIYLA 21.10.2016 TARİHİNDEKİ GÖSTERGE NİTELİĞİNDEKİ GÜNLÜK DEĞERLERİ**

**1- T.C.BAŞBAKANLIK HAZİNE MÜSTEŞARLIĞI VARLIK KİRALAMA ŞİRKETİNCE İHRAÇ EDİLEN KİRA SERTİFİKALARININ DEĞERLERİ AŞAĞIDADIR.**

VADE TARİHİ	TCMB KODU	ISIN KODU	KİRA GETİRİSİ ORANI	KİRA GETİRİSİ DAHİL BÜGÜNKÜ DEĞER (100.-TL ÜZERİNDEN)
29.03.2017	24D2K1260918	TRD290317K10	4.40	4.249
27.09.2017	24D2K2260918	TRD270917K16	4.40	4.075
28.03.2018	24D2K3260918	TRD280318K10	4.40	3.902
26.09.2018	24D2K4260918	TRD260918K16	4.40	3.731
26.09.2018	24D2	TRD260918T17	4.40	100.763
14.07.2021	61D2	TRD140721T18	4.70	102.606
14.07.2021	61D2	TRD140721T26	4.70	102.606
14.07.2021	61D2A140721	TRD140721A19	4.70	64.596
18.01.2017	61D2K1140721	TRD180117K15	4.70	4.610
19.07.2017	61D2K2140721	TRD190717K18	4.70	4.424
17.01.2018	61D2K3140721	TRD170118K15	4.70	4.239
18.07.2018	61D2K4140721	TRD180718K18	4.70	4.056
16.01.2019	61D2K5140721	TRD160119K15	4.70	3.875
17.07.2019	61D2K6140721	TRD170719K18	4.70	3.698
15.01.2020	61D2K7140721	TRD150120K13	4.70	3.524
15.07.2020	61D2K8140721	TRD150720K17	4.70	3.355
13.01.2021	61D2K9140721	TRD130121K14	4.70	3.193
14.07.2021	61D2K10140721	TRD140721K17	4.70	3.036

**2- T.C.BAŞBAKANLIK HAZİNE MÜSTEŞARLIĞI VARLIK KİRALAMA ŞİRKETİNCE İHRAÇ EDİLEN TÜKETİCİ FİYATLARINA ENDEKSİLİ KİRA SERTİFİKALARININ DEĞERLERİ AŞAĞIDADIR.**

VADE TARİHİ	TCMB KODU	ISIN KODU	REEL KİRA GETİRİSİ ORANI	KİRA GETİRİSİ DAHİL BÜGÜNKÜ DEĞER (100.-TL ÜZERİNDEN)
22.09.2021	61D2D	TRD220921T24	1.12	100.348
22.09.2021	61D2DA220921	TRD220921A17	1.12	89.782
29.03.2017	61D2DK1220921	TRD290317K28	1.12	1.109
27.09.2017	61D2DK2220921	TRD270917K24	1.12	1.097
28.03.2018	61D2DK3220921	TRD280318K28	1.12	1.085
26.09.2018	61D2DK4220921	TRD260918K24	1.12	1.073
27.03.2019	61D2DK5220921	TRD270319K10	1.12	1.062
25.09.2019	61D2DK6220921	TRD250919K16	1.12	1.050
25.03.2020	61D2DK7220921	TRD250320K19	1.12	1.039
23.09.2020	61D2DK8220921	TRD230920K15	1.12	1.028
24.03.2021	61D2DK9220921	TRD240321K19	1.12	1.017
22.09.2021	61D2DK10220921	TRD220921K15	1.12	1.006
22.09.2021	61D2D	TRD220921T16	1.12	100.348

## İ Ç İ N D E K İ L E R

### YÜRÜTME VE İDARE BÖLÜMÜ

#### YÖNETMELİK

— Eczacılıkta Uzmanlık Eğitimi Yönetmeliği

1

#### GENELGELER

— İdarelere Verilen Dilekçeler Hakkında 2016/21 Sayılı Başbakanlık Genelgesi  
— Mali Eylem Görev Gücü (FATF) IV. Tur Değerlendirmesi Hazırlıkları ve Ulusal Risk Değerlendirmesi Çalışmaları ile İlgili 2016/22 Sayılı Başbakanlık Genelgesi

16

16

#### TEBLİĞLER

— Kırsal Kalkınma Destekleri Kapsamında Tarıma Dayalı Yatırımların Desteklenmesi Hakkında Tebliğ (No: 2016/37)  
— Ülkemize Turist Getiren (A) Grubu Seyahat Acentalarına Destek Sağlanması Hakkında Kararın Uygulama Usul ve Esaslarına Dair Tebliğde Değişiklik Yapılmasına Dair Tebliğ

18

45

### YARGI BÖLÜMÜ

#### YARGITAY KARARLARI

— Yargıtay 13. Hukuk Dairesine Ait Kararlar

47

#### İLÂN BÖLÜMÜ

a - Yargı İlanları

51

b - Artırma, Eksiltme ve İhale İlanları

52

c - Çeşitli İlanlar

74

— T.C. Merkez Bankasıncı Belirlenen Döviz Kurları ve Devlet İç Borçlanma Senetlerinin Günlük Değerleri

117

### *D U Y U R U*

Başbakanlık Mevzuatı Geliştirme ve Yayın Genel Müdürlüğünden:

**<http://www.basbakanlik.gov.tr> adresinden**

*Yürürlükteki Kanunlar, KHK'ler, Tüzükler, Yönetmelikler ve Tebliğlere*

***e - Mevzuat,***

*Günlük Resmî Gazete'ye ise*

***e - Resmi Gazete*** ile

*abone olmadan ve ücretsiz olarak erişebilirsiniz.*