

ПОСІБНИК ДЛЯ ВОДІЯ ШТАТУ МІННЕСОТА



Департамент громадської безпеки Міннесоти
Відділ обслуговування водіїв і транспортних засобів
drive.mn.gov

Нові закони та інформація

Плата за посвідчення водія та особи зростає

З 1 липня 2023 зросла плата за всі посвідчення (включно з посвідченнями водія та особи, дозволом на інструктаж з водіння комерційного транспорту та дублікатами) на \$6. Додатковий збір у розмірі 75 центів (раніше відомий як додатковий збір на REAL ID) було додано до всіх зборів за посвідчення водія, що призвело до загального збільшення плати за посвідчення водія на \$6.75.

З 1 жовтня 2023 року плата за подання нових заяв на посвідчення та картки зросла до \$16, а плата за подання заяв на поновлення – до \$11. Відвідайте наш веб-сайт, щоб переглянути поточні тарифи.

Посвідчення водія для всіх

Починаючи з 1 жовтня 2023 року DVS запровадило програму «Посвідчення водія для всіх». Цей новий закон дозволяє ВСІМ мешканцям Міннесоти отримати стандартне посвідчення особи Міннесоти, дозвіл на навчання або посвідчення водія незалежно від їхнього імміграційного статусу. Закон усуває необхідність надавати докази легального перебування в Сполучених Штатах і оновлює список документів, які особа має надати для отримання картки.

Зміна доказів місця проживання для REAL ID

Документи, які заявник може надати, щоб підтвердити своє місце проживання для REAL ID, було оновлено з 1 серпня 2023 року. Нові підтверджуючі документи включають рахунки за Інтернет і кабельне телебачення, які будуть використовуватися як рахунки за комунальні послуги, а також заяви про проживання в будинках для престарілих. Адреса в документі, що підтверджує місце проживання, має збігатися з адресою в заяві. Будь ласка, відвідайте наш веб-сайт, щоб переглянути оновлений список підтверджуючих документів.

Інформація про доглядача на посвідченні водія або особи

Тепер мешканці Міннесоти можуть додавати до свого запису в DVS інформацію, яка сповіщатиме правоохоронні органи про те, що вони доглядають за іншою людиною. У разі аварії правоохоронці знатимуть, що вдома є особа, залежна від доглядача. Це означає, що вони можуть швидко відреагувати, щоб переконатися, що така особа не залишиться без нагляду. Це не тільки дає впевненість, що про близьких подбають, якщо трапиться найгірше, але й знімає тривогу та стрес від думки про те, що ви залишите близьких наодинці.

Звільнення від сплати зборів та податків для ветеранів з інвалідністю, повністю пов'язаною зі службою

Цей новий закон звільняє ветеранів з інвалідністю, повністю пов'язаною зі службою, від сплати податків на реєстрацію та автотранспортні засоби (до двох транспортних засобів), зборів за право власності та зборів, пов'язаних з посвідченнями водія та особи, включаючи збори за реєстрацію.

Розширення права на вказання статусу ветерана на документах

Цей новий закон розширює категорії ветеранів, які можуть отримати вказання свого статусу, а також список прийнятних підтверджуючих документів. Закон дозволяє більшій кількості ветеранів Міннесоти мати запис про статус ветерана у посвідченні водія або особи. Кваліфіковані заявники тепер включають відставних членів Національної гвардії та резервного складу збройних сил США. Підтверджуючі документи включають посвідчення військового пенсіонера, посвідчення ветерана та медичну картку ветерана, на додаток до DD-214 із зазначенням почесного статусу чи обставин протягом 181 дня служби поспіль.

Скасування вимоги щодо письмового тесту для нових мешканців штату Міннесота

Заявникам на посвідчення водія штату Міннесота, яким виповнилося 21 рік і які мають дійсні непротрачені права з іншого штату, більше не потрібно буде складати письмовий тест.

Цей новий закон також скасовує вимогу щодо письмового тесту, якщо заявник має дійсне посвідчення на керування двоколісним мотоциклом з іншого штату.

Можливість надання даних про расу та етнічну приналежність у заявах

Починаючи з 1 січня 2024 року у заявах на отримання нових і оновлених посвідчень водія та особи будуть міститися запитання про расову та етнічну приналежність.

Надання цих даних є добровільним і класифікується як приватне. Вони будуть передаватися Відділу безпеки дорожнього руху (OTS) Департаменту громадської безпеки з метою дослідження штрафних квитків, навчання водіїв тощо.

Розширення права на посвідчення водія за медичними причинами

Таке розширення створює можливість для 15-річних отримати посвідчення водія у зв'язку з їхніми власними медичними потребами, медичними потребами члена сім'ї або родича-інваліда, якому важко керувати автомобілем. Заявник повинен відповідати вимогам і надати необхідні документи. Додаткову інформацію щодо винятків з вимог про мінімальний вік можна знайти в розділі 1.

Розширення права на обмежене посвідчення водія для роботи на фермі

Розширюється право на отримання обмеженого посвідчення водія для роботи на фермі (для неповнолітніх водіїв), щоб охопити заявників, які працюють на фермі, незалежно від того, чи є їхні батьки чи опікуни власниками ферми. Інші обмеження для посвідчень водія для роботи на фермі залишаються незмінними.

Додаткову інформацію щодо винятків з вимог про мінімальний вік можна знайти в розділі 1.

Віддалена подача заяви з місць позбавлення волі

Дозволяється віддалене поновлення посвідчень водія та особи для заявників, які відбувають термін покарання більше шести місяців у в'язниці чи виправному закладі і не мають існуючої угоди з DVS про надання цієї послуги.

Реінтеграційне посвідчення

Новий закон дає можливість заявникам, звільненим із в'язниці, які відповідають вимогам, отримати дійсне посвідчення водія без сплати несплачених штрафів або зборів за відновлення. Заявники повинні відповідати вимогам прийнятності. Термін дії документа закінчується через 15 місяців

після видачі та анулюється, якщо заявник вчинить будь-яке порушення, яке призведе до позбавлення прав водіння.

Посібник водія та навчальні матеріали

Новий закон наказує DVS створити навчальні матеріали для письмових і дорожніх тестів, щоб допомогти заявникам підготуватися до складання необхідних тестів з водіння. Ці матеріали доступні на сайті DVS.

Зміни в реєстрації виборців при поданні заяви на посвідчення водія чи особи

Замість того, щоб “погодитися” на реєстрацію для голосування під час подання заяви на посвідчення водія чи особи або їх поновлення, дані про заявників, які надали документи про громадянство (паспорт США, свідоцтво про народження США, сертифікат про громадянство тощо), будуть автоматично передаватися в Офіс секретаря штату, щоб зареєструвати заявника для голосування.

Якщо людина раніше подавала заяву на посвідчення водія чи особи в штаті Міннесота, DVS може більше не мати запису про документи, які вона раніше використовувала для підтвердження своєї особи. Така людина може надати документи, що підтверджують громадянство, щоб почати процес реєстрації виборця за новою системою. DVS не надсилатиме дані до Офісу секретаря штату, якщо заявник надав ці документи до 1 жовтня 2023 року.

Якщо людина не бажає бути зареєстрованою для голосування після надання DVS документів про громадянство, вона повинна відмовитися від цього через Офіс секретаря штату. Додаткову інформацію про голосування можна знайти за адресою: www.sos.mn.gov/elections-voting/register-to-vote.

Департамент громадської безпеки
Відділ обслуговування водіїв і транспортних засобів
(DVS) **прагне** створити **безпечне середовище** для наших
клієнтів і персоналу.

Заважати роботі працівника DVS є злочином. Мінн. стат. 609.50, підр.5.

ТАКА ПОВЕДІНКА НЕ БУДЕ ДОПУСКАТИСЯ:

1. Нестримана або агресивна поведінка, включаючи словесну агресію проти персоналу чи клієнтів.
2. Нецензурна або образлива лексика, жести чи дії.
3. Втручання в надання послуг.
4. Невиконання вказівок персоналу.
5. Насильницька поведінка, включаючи поведінку, яка ставить під загрозу співробітників або клієнтів або завдає шкоди державній власності.

Перешкоджання роботі працівника DVS є злочином

Перешкоджати роботі працівника DVS є злочином. Мінн. Стат. 609.50, підр. 5.

Заповнення попередньої заяви пришвидшує відвідування офісу

[Попередня заява](#) через онлайн-сервіси DVS дозволить вам ввести значну частину заяви онлайн і скоротити час, проведений в офісі, оформлюючи свою справу.

Онлайн-сервіси DVS, також доступні на мобільних пристроях, включають перелік необхідних документів для кожного типу посвідчення, з тим щоб ви могли мати всі необхідні документи наготові, коли прийдете до офісу. Обов'язково принесіть із собою сторінку підтвердження та документи, зазначені в листі-підтвердженні.

Почніть заповнювати свою заяву онлайн за допомогою функції попередньої подачі заяви не пізніше ніж за 30 днів до візиту в офіс, щоб уникнути необхідності заповнювати її на папері.

Звернення Уповноваженого з громадської безпеки

Шановний мешканець Міннесоти!

Незалежно від того, чи ви є досвідченим водієм, який десятиліттями сидів за кермом, чи підлітком, який тільки вперше знайомиться з правилами дорожнього руху, Відділ обслуговування водіїв і транспортних засобів Департаменту громадської безпеки штату Міннесота (DVS) прагне забезпечити кожній людині, яка має посвідчення водія, знання законів та практики, які ведуть до безпечного водіння.

У Міннесоті є понад 4,5 мільйона водіїв з посвідченнями, і це число лише зростатиме, оскільки ми впроваджуватимемо закон “Посвідчення водія для всіх”, прийнятий законодавчим органом штату Міннесота. Наша мета полягає в тому, щоб усі наші водії, а також пішоходи та велосипедисти, з якими вони поділяють дорогу, безпечно їздили по нашому штату та поверталися додому до своїх близьких.

У цьому посібнику описано і те, як ми всі можемо зробити свій внесок у досягнення цієї мети, і процес отримання посвідчення водія в Міннесоті. Офіс DVS доклав великих зусиль, щоб зробити наші життєво важливі послуги доступними для мешканців Міннесоти з будь-яким походженням. Відвідайте сайт drive.mn.gov, щоб отримати доступ до нашого багатомовного віртуального помічника такими мовами: англійською, іспанською, сомалі та хмонг, а також налаштувати обліковий запис у MyDVS для відстеження вашого посвідчення та реєстраційної інформації онлайн.

Пам’ятайте, що водіння – це привілей, який супроводжується відповідальністю перед іншими на дорозі. Будь ласка, пристебуйтесь, дотримуйтесь правил швидкісного режиму та ніколи не сідайте за кермо в стані алкогольного сп’яніння. Повага до правил дорожнього руху та повага до інших водіїв – це те, що забезпечує безпеку всіх нас на дорозі.

З повагою,



Боб Джейкобсон
Уповноважений з громадської безпеки

Зміст

Контрольні списки для письмових і дорожніх тестів	I-II
Розділ 1 Ваше посвідчення водія	11
Розділ 2 Ваш автомобіль	28
Розділ 3 Правила дорожнього руху та експлуатація транспортних засобів	33
Розділ 4 Ділимо дорогу з іншими	51
Розділ 5 Знаки, сигнали та дорожня розмітка	67
Розділ 6 Умови на дорозі	86
Розділ 7 Ваші привілеї на водіння	104
Розділ 8 Водіння в нетверезому стані	108
Розділ 9 Інформаційний довідник і предметний покажчик	115



Про цей посібник:

Цей посібник ознайомлює з законами і вимогами штату Міннесота. Щоб прочитати їх повністю, зверніться до законів і правил штату Міннесота. Цей документ не є належним юридичним авторитетом для посилання на нього в суді.

Департамент громадської безпеки штату Міннесота.

Цей Посібник для водія штату Міннесота надруковано з дозволу Департаменту громадської безпеки штату Міннесота.

Особи з обмеженими можливостями можуть отримати цю інформацію в інших форматах. За допомогою звертайтеся за номером: 651-297-3298 або (ТТУ) 651-282-6555

*Ілюстрації кільцевих розв'язок надано Радою з досліджень місцевих доріг.
Форма № 30000-33 (11/2021)*

Контрольний список для письмового тесту

Чи ви приготували все необхідне для письмового тесту?

Ось контрольний список, який вам у цьому допоможе:

- Я записався на письмове тестування на посвідчення категорії D.
- Я заповнив попередню онлайн-заяву на drive.mn.gov не пізніше ніж за 30 днів до мого тесту.
- У мене є необхідне посвідчення особи (див. сторінки 4-6).
- Я знаю свій номер соціального страхування (SSN), якщо маю право на отримання SSN.
- Я маю при собі гроші для оплати відповідних зборів.
- Якщо вам менше 18 років:**
- Мені не менше 15 років.
- У мене є свідоцтво про зарахування (“Синя картка”), яке підтверджує, що я закінчив аудиторне навчання та записався на навчання за кермом; АБО свідоцтво про зарахування (“Рожева картка”), яке підтверджує, що я зарахований на паралельний курс навчання водіїв і пройшов перші 15 аудиторних годин навчальної програми.
- У мене є сертифікат про проходження додаткової навчальної програми у батьків (в разі її завершення).
- Один з моїх батьків, опікун, призначений судом, прийомний батько, призначений округом, або директор перехідної програми в закладі, де я проживаю, підпишуть і затвердять мою заяву. Якщо заяву буде підписано особою, яка не є моїм батьком або матір’ю, я маю відповідні документи.

Контрольний список для дорожнього тесту

Чи ви приготували все необхідне для дорожнього тесту?

Ось контрольний список, який вам в цьому допоможе:

- Я записався на дорожній тест.
 - Я заповнив попередню онлайн-заяву на drive.mn.gov не пізніше ніж за 30 днів до мого тесту.
 - У мене є дійсний дозвіл на інструктаж, який я маю дати екзаменатору.
 - Мій автомобіль для проходження тесту буде у безпечному робочому стані.
- Двері повинні відкриватися зсередини і ззовні.

- Ремені безпеки повинні працювати справно.
- Фари, задні фари, стоп-сигнали та сигнали повороту мають бути у робочому стані.
- Реєстрація транспортного засобу (номерні знаки та наклейки) має бути поточною, або транспортний засіб має мати дозвіл на 21 день.

У мене є дійсне підтвердження страхування транспортного засобу, який я буду використовувати для тесту. До прийнятих підтверджень належать: оригінал страхової картки, виданої компанією; сторінка з заявленими положеннями страхового полісу; доказ електронного страхування, роздрукований з веб-сайту страхової компанії або представлений на електронному пристрої.

Я маю при собі гроші для сплати відповідних зборів.

Якщо вам менше 18 років:

Мені не менше 16 років.

У мене є сертифікат про проходження курсу («Біла картка»), який підтверджує, що я пройшов навчання водія.

Я мав дозвіл на інструктаж протягом останніх шести місяців без судимості за порушення правил дорожнього руху або вживання алкоголю чи заборонених речовин.

Якщо всі шість місяців водіння або частина мого досвіду водіння були в іншому штаті, у мене є завірений документ з цього штату, який підтверджує, що я маю право на отримання тимчасового посвідчення.

У мене є журнал водіння під наглядом, заповнений і підписаний одним із батьків або опікуном.

Один з моїх батьків, опікун, призначений судом, прийомний батько, призначений округом, або директор перехідної програми в закладі, де я проживаю, підпишуть і затвердять мою заяву. Якщо заяву буде підписано особою, яка не є моїм батьком або матір'ю, я маю відповідні документи.

Якщо вам 18 років:

Я мав дозвіл на інструктаж протягом останніх шести місяців.

Якщо вам 19 чи більше років:

Я мав дозвіл на інструктаж протягом останніх трьох місяців.

Цей розділ містить інформацію про те, як отримати посвідчення водія штату Міннесота.

Отримання посвідчення водія

Кожен, хто керує транспортним засобом на вулицях або шосе в Міннесоті, повинен мати при собі дійсне непрострочене посвідчення водія.

Якщо ви ніколи не мали посвідчення водія у жодному штаті чи країні, ви повинні пройти письмовий тест і перевірку зору, подати заяву на дозвіл на інструктаж та скласти дорожній тест.

Якщо ваше посвідчення водія штату Міннесота прострочено більше ніж на один рік, але менше ніж на п'ять років, ви повинні пройти письмовий тест і перевірку зору, перш ніж подавати заяву на отримання нового посвідчення.

Якщо ви у віці 21 року чи старше і ви переїжджаєте до Міннесоти з іншого штату чи певних територій США або Канади, то ви можете отримати посвідчення водія, пройшовши перевірку зору. У вас є до 60 днів після того, як ви стали мешканцем нашого штату, щоб отримати звичайне посвідчення водія чи дозвіл на інструктаж, а на комерційне посвідчення - до 30 днів. Ви також повинні надати дійсне непрострочене посвідчення водія зі штату попереднього проживання або таке посвідчення, термін дії якого закінчився менше одного року тому. Якщо термін дії вашого посвідчення водія зі штату попереднього проживання закінчився більше одного року тому, вам може знадобитися скласти письмовий та дорожній тести.

Якщо на вашому дійсному непростроченому посвідченні водія з іншого штату є помітка про дозвіл на водіння мотоциклу, ви можете отримати таку ж помітку штату Міннесота, сплативши відповідні збори. Якщо термін дії вашого посвідчення закінчився і ви бажаєте отримати дозвіл на водіння мотоциклу, вам може знадобитися скласти письмовий та дорожній тести і сплатити відповідні збори.

Якщо ви переїжджаєте до Міннесоти з іншої країни (у тому числі Канади), ви повинні пройти письмовий тест, перевірку зору та дорожній тест, навіть якщо у вас є дійсне посвідчення з вашої колишньої країни.

Ви не матимете права на отримання посвідчення водія штату Міннесота, поки не надасте у Департамент громадської безпеки всі інші посвідчення водія та особи, якими ви володієте.

Кому не потрібно мати посвідчення водія штату Міннесота

Ви можете керувати транспортним засобом на дорогах загального користування в Міннесоті без дійсного посвідчення водія або дозволу штату Міннесота, якщо ви відповідаєте одному з цих винятків:

- Ви не є мешканцем Міннесоти, вам виповнилося принаймні 15 років, і ви маєте дійсне посвідчення водія, видане вам у вашому штаті чи країні.
- Ви стали мешканцем Міннесоти і маєте дійсне посвідчення водія, видане вам іншим штатом, канадською провінцією чи військовою владою США. У вас є до 60 днів після того, як ви стали мешканцем, на отримання звичайного посвідчення водія Міннесоти.

- У вас є дійсне посвідчення водія на керування комерційним транспортом з іншого штату. У цьому випадку у вас є до 30 днів після того, як ви стали мешканцем Міннесоти, на отримання комерційного посвідчення Міннесоти.
- Ви працюєте або служите в уряді США і ви водите (у військових цілях) комерційний транспортний засіб для уряду США або оперуєте ним.
- Ви не є мешканцем Міннесоти, вам виповнилося принаймні 18 років, у вашій країні проживання не вимагається мати посвідчення водія, а транспортний засіб, яким ви керуєте, зареєстровано на поточний рік у вашій країні. Ви можете легально керувати цим транспортним засобом у Міннесоті не більше 90 днів протягом будь-якого календарного року без дійсного посвідчення водія чи дозволу.
- Ви тимчасово керуєте сільськогосподарським трактором або іншими сільськогосподарськими машинами на дорогах загального користування.
- Ви керуєте снігоходом. Щоб дізнатися про закони, які стосуються водіння снігоходів, відвідайте сайт Департаменту природних ресурсів www.dnr.state.mn.us.
- Ви — залізничник, який керує залізничним локомотивом або поїздом або машинами для руху по колії. Це включає водіння під час переїзду через вулиці чи шосе, як громадські, так і приватні.

Хто не може отримати посвідчення водія

Посвідчення водія Міннесоти або дозвіл на інструктаж вам не буде видано, якщо:

- Ви не пред'явили належне посвідчення особи.
- Ви не склали будь-яку частину тестів на посвідчення водія.
- Ви не можете читати та розуміти офіційні дорожні знаки або зрозуміти закони дорожнього руху штату.
- Вам менше 15 років.
- Вам менше 18 років, у вас немає дійсного посвідчення водія з іншого штату, і ви не можете надати сертифікат про закінчення схваленого курсу навчання водіїв.
- Вам менше 18 років, і ви маєте дозвіл на інструктаж менше шести місяців.
- Вам 19 чи більше років, і ви маєте дозвіл на інструктаж менше трьох місяців.
- Ваше посвідчення призупинено, і ви не виконали всіх вимог для його відновлення.
- Ваше посвідчення відкликано, і ви не виконали всіх вимог для його відновлення.
- Ваше посвідчення анульовано.
- Суд визнав вас розумово нездатним, і Департамент громадської безпеки встановив, що ви неспроможні безпечно керувати транспортним засобом.
- Уповноважений з громадської безпеки визначив, що ви не можете безпечно керувати транспортним засобом через фізичні або розумові вади.

- Уповноважений з громадської безпеки має вагомі підстави вважати, що надання вам дозволу керувати транспортним засобом завдасть шкоди громадській безпеці.

Принесіть посвідчення особи

Щоб мати право скласти письмовий і дорожній тести, ви повинні надати належне посвідчення особи, яке підтверджує ваше перше та друге ім'я і прізвище, а також дату народження. Якщо ім'я чи імена у ваших документах, що посвідчують особу, не збігаються, ви також повинні надати підтвердження їх офіційної зміни. Прийнятними доказами є завірене свідоцтво про одруження або рішення про розірвання шлюбу чи інші завірені судові рішення. Рішення про розірвання шлюбу або інші судові рішення повинні вказувати конкретну зміну імені. Ви також повинні пред'явити належне посвідчення особи, коли подаєте заяву на отримання дозволу на інструктаж, посвідчення водія чи посвідчення особи штату.

Якщо ваші документи іншою мовою, вони мають супроводжуватися кваліфікованим перекладом на англійську (див. стор. 4). Документи підлягають перевірці і не можуть бути прийнятними, якщо їх було ламіновано або змінено. Фотокопії документів, встановлюючих особу, не приймаються. Підроблені документи можуть бути конфісковані.

Що треба принести для заяви на посвідчення водія чи особи.

Стандартне посвідчення водія чи особи

- Щоб подати заяву на отримання стандартного посвідчення водія або особи чи дозволу на інструктаж, ви можете пред'явити посвідчення водія чи особи або дозвіл на інструктаж, чинні або строк дії яких закінчився не більше п'яти років тому, якщо вони з фотографією, або не більше одного року тому, якщо без.
- Якщо у вас немає одного з переліченого вище, ви маєте надати два документи, в тому числі один документ, який містить ваше повне ім'я та місяць, день і рік вашого народження. DVS називає ці документи первинними та вторинними. Ці документи можуть включати свідоцтво про народження, паспорт або картку соціального страхування.
- Якщо ім'я чи імена у вашому посвідченні водія чи особи або дозволі на інструктаж не збігаються, ви також повинні надати підтвердження їх офіційної зміни.

Повний список документів, необхідних для стандартного посвідчення водія чи особи

REAL ID

Щоб подати на картку, яка вважається REAL ID, треба надати більше документів, ніж на стандартне посвідчення водія штату Міннесота. Ви маєте особисто пред'явити:

- Один документ, що посвідчує вашу особу, дату народження і законність перебування в Сполучених Штатах.
 - Якщо ім'я на ідентифікуючому вас документі відрізняється від вашого поточного імені, то потрібно подати документ про зміну імені.

- Один документ з номером соціального страхування.
- Два документи, що підтверджують ваше поточне проживання в Міннесоті.

[Повний список документів, прийнятних для REAL ID](#)

Посвідчення водія чи особи з вказанням громадянства США

Подача заяви на EDL чи EID супроводжується додатковими вимогами і потребує додаткових документів порівняно зі стандартним посвідченнями штату Міннесота.

- Лише заявник, який може надати підтвердження особи, повне законне ім'я, номер соціального страхування, посвідчення особи з фотографією, докази проживання в Міннесоті і громадянства США, має право на EDL чи EID штату Міннесота.

Для підтвердження проживання в Міннесоті потрібно подати два типи документів. Наприклад, рахунок за електроенергію чи телефон і податкову декларацію.

- EDL/EID має вказувати вашу адресу проживання в Міннесоті.
- Ви повинні заповнити анкету для співбесіди під час подачі заяви.
- На додаток до збору за посвідчення водія чи особи треба сплатити \$15.

[Повний список документів, необхідних для EDL чи EID](#)

Підтвердження зміни імені

Якщо ви законно змінили своє ім'я через одруження, розлучення або рішення суду, ви повинні надати докази такої зміни. Ви повинні пред'явити завірене свідоцтво про одруження, завірене рішення суду із зазначенням зміни імені, завірене судове рішення про розірвання шлюбу або свідоцтво про скасування шлюбу із зазначенням зміни імені. Якщо у вас було декілька змін імені, ви повинні надати документацію про всі ці зміни.

Переклад документів

Усі документи іншою мовою мають супроводжуватися кваліфікованим перекладом на англійську. Форма сертифіката перекладу знаходиться [тут](#), а також на пунктах тестування водіїв та в офісах видачі посвідчень водія.

Перекладач повинен засвідчити все наступне:

- Документ супроводжується повним перекладом на англійську мову.
- Переклад документа правдивий і точний. (*Точний* означає, що всі слова в представленому документі перекладено правильно.)
- Перекладач не пов'язаний кровним або шлюбним зв'язком з власником документа.

- Перекладач уміє перекладати з (мови вищеназваного документа) на англійську мову.
- Я розумію, що якщо будь-яка частина перекладу є навмисно неправдивою, на мене може бути накладено штраф.

Номер соціального страхування

Заявники на отримання карток від Служби водія та транспортних засобів Міннесоти повинні вказати у заяві свій номер соціального страхування (SSN). Заявники, яким не було видано SSN, повинні вибрати не вказувати цю інформацію у заяві. Ваш номер соціального страхування – це конфіденційна інформація, яка буде захищена в інформаційній системі посвідчень водія і доступна лише тим, хто має законні повноваження на доступ до неї. Номери соціального страхування не вказуються на посвідченнях водія чи особи і не вбудовані в них. Відповідно до 42 U.S.C. § 405(c)(2)(C)(i), штату спеціально надається право вимагати розкриття номерів соціального страхування під час адміністрування програм отримання посвідчень водія. Якщо ви не надасте SSN, маючи право на нього, штат Міннесота не зможе обробити вашу заяву на отримання посвідчення водія або особи.

Письмовий тест

Письмовий тест можна скласти на пунктах тестування водіїв, розташованих по всьому штату. Для письмового тесту на посвідчення категорії D потрібний попередній запис. Щоб записатися на тест, відвідайте сайт drive.mn.gov. Письмовий тест містить запитання з кількома варіантами відповіді та запитання типу “вірно-невірно”, якими оцінюється ваше розуміння правил дорожнього руху та дорожніх знаків Міннесоти. Письмовий тест може бути запропонований на папері або на комп’ютері. У пунктах тестування, де тест пропонується на комп’ютері, можна скласти тест англійською, однією з кількох інших мов або американською мовою жестів (ASL). Пропонуються навушники, щоб ви могли почути запитання під час їх читання. Якщо вам потрібні спеціальні умови, запитайте про них у пункті тестування. Можна складати лише один письмовий тест на день. Щоб успішно його пройти, треба набрати 80 відсотків.

Перш ніж вам буде дозволено пройти тест, ви повинні пред’явити належне посвідчення особи. Якщо вам ще не виповнилося 18 років, ви також повинні надати свідоцтво про реєстрацію («Синю картку») або «Рожеву картку») від схваленого курсу навчання водіїв, яка засвідчує, що ви пройшли належну кількість аудиторних інструкцій і записані на тренування за кермом. Навчання в класі не потрібне, якщо вам виповнилося 18 років. Інформація про правила та норми домашнього навчання доступна [тут](http://tvt).

Якщо ви не складете два послідовних письмових тести, з вас буде стягнуто плату в розмірі \$10 за проходження третього тесту та, якщо знадобиться, будь-якого наступного письмового тесту.

Перевірка зору

Ваш зір буде перевірено, коли ви подасте заяву на отримання або поновлення посвідчення водія або дозволу на інструктаж. Це не медичний огляд. Це скринінг, щоб визначити, чи відповідає ваш зір мінімальним стандартам. Ваш нормальний або скоригований зір має бути не менше 20/40, а периферичний зір — не менше 105 градусів.

Якщо ваш периферійний зір становить менше ніж 105 градусів або ви не пройшли перевірку зору, вас попросять відвідати офтальмолога та принести його висновок до відділу оцінки водіїв і транспортних засобів. Мета цього — визначити, чи достатньо добре ви бачите, щоб безпечно керувати автомобілем та чи потрібна корекція зору чи інші обмеження.

Дорожній тест

Дорожній тест складається з демонстрації обладнання безпеки вашого автомобіля, перевірки ваших навичок контролювання його руху і тесту на водіння. Вас перевірять на знання правил дорожнього руху та вашу здатність безпечно керувати транспортним засобом за нормальних умов дорожнього руху. Екзаменатор оцінить ваше розуміння ризиків і вашу реакцію на них.

Буде оцінено ваше вміння добре спостерігати за обставинами на перехрестях, при зміні смуги руху та в інших ситуаціях. Під час тесту від вас не вимагатимуть робити щось протизаконне.

Коли ви оволодієте необхідними навичками водіння та будете відповідати всім вимогам, ви будете готові пройти дорожній тест. На нього потрібно записатися, що можна зробити онлайн на drive.mn.gov або (у семи округах міської агломерації) зателефонувати за номером 651-284-1234.

Щоб скласти дорожній тест, ви повинні надати дійсний дозвіл на інструктаж і чинне підтвердження страхування у вигляді оригіналу страхової ідентифікаційної картки або поліса. Якщо вам менше 18 років, ви повинні пред'явити журнал водіння під наглядом і сертифікат про проходження курсу («Біла картка»), який підтверджує, що ви закінчили схвалений навчальний курс водія та інструктаж за кермом. Для проходження тесту необхідно надати власний транспортний засіб. Для цього тесту не можна використовувати електромобілі для місцевого водіння (NEV). Якщо для проведення дорожнього тесту використовується орендований автомобіль, особа, яка здає тест, повинна бути вказана як водій у договорі оренди. Двері автомобіля повинні відкриватися як зсередини, так і ззовні. Ремені безпеки повинні працювати справно. Передні і задні ліхтарі, сигнали повороту та стоп-сигнали повинні бути справними. Будь-яке обладнання, яке вимагається обмеженнями на вашому посвідченні водія чи дозволі на інструктаж, має бути в робочому стані, якщо тільки ви не хочете спробувати зняти обмеження. Транспортні засоби, обладнані відеокамерами заднього виду, під час тестування дозволяються, але ці камери не повинні бути єдиним методом спостереження під час руху заднім ходом.

Під час тестування заборонено палити, а в транспортному засобі не повинно бути диму, коли екзаменатор в нього сяде. Під час тесту забороняється використовувати будь-які електронні пристрої та мобільний телефон. Під час проходження тесту нікому, окрім екзаменатора та водія, не дозволяється перебувати в транспортному засобі. Це також стосується домашніх тварин, дітей та перекладачів. Перед дорожнім тестом незакріплені

предмети, які можуть зламатися або спричинити травму, повинні бути видалені з автомобіля. Під час тесту не можуть використовуватися транспортні засоби, обладнані системою допомоги при паралельному паркуванні.

Якщо ви не складете два послідовних дорожніх тести, з вас буде стягнуто плату в розмірі \$20 за проходження третього і наступного дорожніх тестів.

Демонстрація обладнання для безпеки

Перед початком дорожнього тесту вас можуть попросити виконати перевірку обладнання безпеки вашого автомобіля. Він повинен бути в безпечному робочому стані і мати все необхідне обладнання. Вас попросять продемонструвати знання про:

- Регулювання сидіння.
- Ремені безпеки.
- Аварійне (стоянкове) гальмо.
- Включення фар (дальнього і ближнього світла). Автомобілі з повністю автоматичними фарами вимагають від водія вручну активувати дальнє та ближнє світло.
- Увімкнення аварійної світлової сигналізації (чотиристоронні мигалки).
- Клаксон.
- Склоочисники.
- Ручки керування обігрівачем лобового скла та вентилятором.
- Дзеркала.
- Датчик рівня палива.

Цей перелік не включає все обладнання та предмети, передбачені законодавством.

Якщо ви не зможете виконати демонстрацію обладнання безпеки, вам не дозволять завершити дорожній тест в цей день.

Навички керування автомобілем і водіння

Під час дорожнього тесту перевіряється та оцінюється:

- Контроль автомобіля.
- Уміння паркуватися паралельно.
- Уміння паркуватися на дорозі, що йде вгору.
- Реагування на дорожній рух та умови, дорожні знаки та сигнали.
- Уміння правильно подавати сигнали і виконувати правий та лівий повороти.
- Уміння їздити як по розмічених, так і по нерозмічених смугах руху.
- Спостереження за пішоходами та іншими водіями і їх врахування.
- Уміння виконувати маневр заднього ходу під кутом 90 градусів. Це імітує рух заднім ходом на під'їзну доріжку шириною десять футів або місце для паркування

Ці дії призведуть до того, що ви негайно не складете дорожній тест:

- Порушення правил дорожнього руху.
- Небезпечне, необережне або необачне водіння, включаючи будь-які дії, які можуть призвести до дорожньо-транспортної пригоди.

- Нездатність контролювати автомобіль або виконати маневр без допомоги екзаменатора.
- Потрапляння вашого транспортного засобу в аварію, якої ви могли б уникнути, навіть якщо ви юридично не винні.
- Відсутність співпраці з екзаменатором або відмова виконувати те, що він вимагає.

Якщо ви не складете дорожній тест, ви можете зробити іншу спробу після належного тренування. Вам буде призначено час для практики, яку необхідно пройти до наступного дорожнього тесту. Якщо ви двічі не складете дорожній тест, вам треба буде сплатити \$20 за проходження третього і наступного дорожніх тестів. Якщо ви не складете дорожній тест чотири рази, вам треба буде пройти не менше шести годин навчання за кермом у ліцензованого інструктора, перш ніж знов складати дорожній тест.

Коли ви здасте дорожній тест, ви зможете подавати заяву на посвідчення водія штату Міннесота. Якщо вам менше 18 років, один з ваших батьків, опікун, призначений судом, прийомний батько, призначений округом, або директор перехідної програми в закладі вашого проживання мають підписати та затвердити вашу заяву. Підтверджений запис про результати вашого дорожнього тесту і квитанція про отримання вашої заяви слугуватимуть вашим тимчасовим посвідченням водія, доки ви не отримаєте поштою постійне посвідчення.

Захворювання

Заява на отримання дозволу на інструктаж або посвідчення водія містить запитання щодо захворювань. Надання неправдивої інформації в заяві може призвести до втрати права бути за кермом.

Якщо у вас є захворювання, вас можуть попросити надати довідку лікаря, який вкаже, чи заважає це захворювання вашій здатності безпечно керувати автомобілем. Якщо у вас є дозвіл або посвідчення, і у вас діагностовано епілепсію або захворювання, яке може спричинити втрату свідомості, ви повинні протягом 30 днів після встановлення діагнозу подати довідку від лікаря. У довідці має бути вказано, чи заважає це захворювання вашій здатності безпечно керувати автомобілем. Медичні довідки слід надсилати до Служби водіїв і транспортних засобів, адреса: Driver and Vehicle Services, Driver Evaluation Unit, 445 Minnesota Street, Suite 170, St. Paul, Minnesota 55101-5170. Щоб отримати додаткову інформацію, зверніться до підрозділу оцінки водіїв за номером 651-296-2025.

Дозвіл батьків для осіб молодше 18 років

Якщо вам менше 18 років, один із ваших батьків, опікун, призначений судом, прийомний батько, призначений округом, або директор програми тимчасового проживання, повинні схвалити вашу заяву на отримання посвідчення водія або дозволу на інструктаж. Якщо ваші батьки розлучені, один з ваших опікуючих батьків або ваш вітчим чи мачуха, одружені з ними, можуть схвалити вашу заяву. Якщо у вас немає живих батьків чи опікуна, або якщо ви одружені чи юридично емансиповані, вашу заяву може підписати близький член сім'ї, роботодавець або подружжя віком не менше 18 років.

Схвалення може бути відкликано особою, яка підписує заяву. Бланки можна отримати в офісах поновлення посвідчень водія і екзаменаційних пунктах, а також на веб-сайті [Driver and Vehicle Services Website](#).

Якщо ви є іноземним студентом за обміном, ваші приймаючі спонсори не мають права підписувати вашу заяву, якщо вони також не отримали право опіки над вами як неповнолітнім (у цьому разі необхідно надати документи). Вам знадобляться дві форми заяви, які потрібно надіслати батькам для нотаріального завірнення їхніх підписів. Одна форма для дозволу на інструктаж, а друга для тимчасового посвідчення.

Система GDL

У штаті Міннесота діє система градуйованої (поступової) видачі посвідчень водія (GDL), розроблена для полегшення набуття водійського досвіду. Відповідно до системи GDL, будь-яка особа віком до 18 років повинна мати дозвіл на інструктаж принаймні шість місяців перед тим, як скласти дорожній тест. Після успішного проходження дорожнього тесту можна подати заяву на отримання посвідчення.

Ваш дозвіл на інструктаж

Першим кроком до того, щоб стати водієм з посвідченням, є отримання дозволу на інструктаж. Цей дозвіл дійсний протягом двох років практики водіння з наглядаючим ліцензованим водієм, який сидить на передньому пасажирському сидінні. Практикуватися у водінні без дійсного дозволу на інструктаж є незаконним. Коли ви за кермом, ви повинні мати при собі дозвіл на інструктаж.

Щоби мати право на отримання дозволу на інструктаж, ви повинні:

- Бути не молодше 15 років.
- Пройти 30 годин навчання в аудиторії та записатися на навчання за кермом; АБО бути зарахованим на паралельний курс навчання водіїв і пройти перші 15 аудиторних годин навчальної програми. Якщо вам виповнилося 18 років, навчання в класі та за кермом не потрібні.
- Відповідати вимогам ідентифікації.
- Пройти перевірку зору і письмовий тест.

- Заповнити заяву на посвідчення і сплати необхідний збір за дозвіл на інструктаж.

До 18 років

Якщо вам менше 18 років, водій, який наглядає за вашим водінням, має бути не молодше 21 року, всі повинні бути пристебнуті ременями безпеки або використовувати систему безпеки для дітей, і вам не дозволяється користуватися мобільним телефоном або розмовляти по ньому за кермом, навіть з мобільним пристроєм гучного зв'язку.

18 років і старше

Якщо вам виповнилося 18 років, водій, який наглядає за вашим водінням, має бути не молодше 18 років, а всі пасажери повинні бути пристебнуті ременями безпеки або використовувати систему безпеки для дітей.

Після необхідних шести місяців практики (трьох місяців, якщо вам 19 років або більше) можна здавати дорожній тест. Інформація про призначення тесту знаходиться у розділі 9 цього посібника. Перед тестуванням ви повинні надати екзаменатору ваш чинний дозвіл на інструктаж і доказ страхування автомобіля. Якщо ваш дозвіл на інструктаж було втрачено або в нього закінчився строк дії, ви можете подати заяву на новий дозвіл. Новий дозвіл буде дійсним протягом двох років з дати подачі заяви.

Ваше тимчасове посвідчення

Тимчасове посвідчення є другою фазою системи GDL. Це посвідчення дійсне протягом двох років з дати подачі заяви та має обмеження, які не застосовуються до повного посвідчення водія. Усі повинні бути пристебнуті ременями безпеки або використовувати систему безпеки для дітей, і вам не дозволяється користуватися мобільним телефоном або розмовляти по ньому за кермом, навіть з мобільним пристроєм гучного зв'язку.

Щоб отримати тимчасове посвідчення, ви повинні:

- Досягти віку принаймні 16 років.
- Пройти навчання водіїв в аудиторії та за кермом.
- Мати дозвіл на інструктаж принаймні протягом шести місяців без жодних судимостей за порушення правил дорожнього руху або вживання алкоголю/контрольованих речовин.
- Подати журнал водіння під наглядом. Батьки/опікуни мають два варіанти щодо журналу водіння під наглядом:

— Пройти батькам додатковий клас для батьків, передбачений програмою навчання водіїв, схваленою в Міннесоті, а потім подати журнал водіння під наглядом, у якому показано, що їхній підліток провів щонайменше 40 годин водіння під наглядом, 15 з яких — нічні години; АБО

— Якщо батьки/опікуни вирішують не проходити додатковий клас для батьків, у журналі водіння має бути зазначено, що їхній підліток пройшов принаймні 50 годин водіння під наглядом, 15 з яких — нічні години.

- Скласти дорожній тест.

Один із ваших батьків, опікун, призначений судом, прийомний батько, призначений округом, або директор програми тимчасового проживання повинні підписати та схвалити вашу заяву на отримання посвідчення водія.

Коли ви виконаєте ці вимоги, ви зможете подати заяву на отримання тимчасового посвідчення та сплатити відповідний збір.

На водіїв з тимчасовими посвідченнями накладаються обмеження на нічний час і кількість пасажирів. Протягом перших шести місяців дії посвідчення заборонено керувати автомобілем з півночі до 5 години ранку, за винятком випадків, коли такий водій:

- Супроводжується водієм з посвідченням не молодше 25 років.
- Їде з дому на роботу або з роботи додому.
- Їде з дому на шкільний захід, для якого школа не надає транспорт, або назад додому.
- Їде з метою працевлаштування.

Крім того, протягом перших шести місяців дії посвідчення в автомобілі такого водія може знаходитися лише один пасажир віком до 20 років, якщо його не супроводжує один з батьків або опікун.

Протягом других шести місяців йому дозволено перевозити не більше трьох пасажирів віком до 20 років, якщо вони не супроводжуються одним із батьків або опікуном.

Примітка: Пасажири віком до 20 років, які є найближчими родичами водія з тимчасовим посвідченням, можуть перевозитися протягом обох періодів.

Закон Ванесси

Водій-підліток *без посвідчення*, у якого є порушення правил дорожнього руху, пов'язане з ДТП або з алкоголем/контрольованими речовинами (порушення одного чи кількох законів, у тому числі DWI, неявної згоди, відкритої пляшки чи водіння неповнолітніми у стані алкогольного сп'яніння/закону Not a drop Law) не має права на посвідчення водія, дозвіл на інструктаж або на тимчасове посвідчення до 18 років. У 18 років такий водій повинен:

- Пройти письмовий тест для посвідчення категорії D.
- Виконати вимоги щодо відновлення, включаючи сплату зборів, які, залежно від обставин, можуть становити до \$680.
- Отримати дозвіл на інструктаж та мати його не менше шести місяців.
- Пройти дорожній тест і подати заяву на отримання нового посвідчення.
- Підліток-водій із тимчасовим посвідченням, права на водіння якого були відкликани через порушення правил дорожнього руху, пов'язане з ДТП або з алкоголем/контрольованими речовинами, не може відновити своє посвідчення водія до 18 років.

У цей час така особа повинна виконати наступні кроки, щоб отримати повне посвідчення водія:

- Виконати вимоги щодо відновлення, включаючи сплату зборів, які залежно від обставин можуть становити до \$680.
- Пройти аудиторну частину формального курсу водійської освіти.
- Пройти письмовий тест на посвідчення категорії D, якщо термін дії вашої ліцензії закінчився більше одного року тому.
 - Отримати дозвіл на інструктаж і мати його протягом трьох місяців.
 - Пройти курс навчання водіїв за кермом і подати заяву на отримання нового посвідчення.

Отримання посвідчення водія для осіб молодше 21 року

Щоб мати право на отримання посвідчення водія категорії D у віці молодше 21 року, вам має бути принаймні 18 років або у вас має бути тимчасове посвідчення принаймні 12 місяців поспіль без судимостей за порушення правил щодо алкоголю чи контрольованих речовин або порушення правил дорожнього руху, пов'язане з ДТП, і не більше одного правопорушення за порушення правил дорожнього руху, не пов'язане з ДТП.

Якщо вам не виповнилося 18 років, ви повинні підтвердити, що керували автомобілем не менше десяти годин під наглядом водія з посвідченням, якому не менше 21 року.

Ви повинні заповнити заяву на отримання посвідчення водія та сплатити за нього збір. Якщо у вас є тимчасове посвідчення, і ви не маєте жодних порушень, ви отримаєте знижку зі збору у розмірі \$3.50.

Якщо вам менше 21 року, ви отримаєте посвідчення з позначкою “Under-21”. Термін дії цього посвідчення закінчується в день, коли вам виповниться 21 рік. Відтоді він закінчуватиметься кожні чотири роки у ваш день народження.

Винятки до вимоги про мінімальний вік

Після завершення курсу навчання водіїв і складання тесту на дорогах 15-річний підліток може отримати посвідчення водія з обмеженням для роботи на фермі, або спеціальне посвідчення водія для медичних цілей, або дозвіл на керування мопедом.

Обмежене посвідчення водія для роботи на фермі дозволяє особам, які працюють на фермі, незалежно від того, чи є їхні батьки чи опікуни її власниками, допомагати фермеру, батькам чи опікунам у сільськогосподарських роботах. Власник такого посвідчення може їздити самостійно для виконання сільськогосподарських робіт у світлий час доби в межах 40 миль від ферми. Щоб отримати посвідчення водія для роботи на фермі батьків або опікунів, батьки або законні опікуни заявника повинні заповнити форму.

Заповнену форму необхідно надати екзаменатору водія під час дорожнього тесту разом із податковою декларацією, яка класифікує майно як сільськогосподарське. Якщо один із батьків або опікун орендує сільськогосподарську землю, необхідно подати договір оренди та звіт про податок на майно.

Щоб отримати посвідчення водія для роботи на фермі, коли неповнолітній працює на фермера, який не є його батьком/опікуном, власник ферми також повинен заповнити форму, яка підтверджує, що заявнику потрібне посвідчення

для роботи на фермі, і що він є власником ферми та надати звіт про податок на майно, класифіковане як сільськогосподарське.

Заявникам не потрібно чекати шість місяців, перш ніж скласти дорожній тест на таке посвідчення, але потрібно подати заяву на отримання дозволу на інструктаж. Коли заявник буде готовий до дорожнього тесту, він повинен пред'явити свідоцтво про проходження схваленого навчального курсу водія за кермом і журнал водіння під наглядом. Обмеження щодо роботи на фермі може бути знято після того, як водій буде мати посвідчення протягом шести місяців і досягне віку 16 років. Це обмеження діятиме до тих пір, поки водій не подасть заяву про його скасування.

Спеціальне посвідчення водія для медичних цілей може бути видано 15-річному підлітку, якщо у домогосподарстві ніхто не має посвідчення водія, і заявник має водити автомобіль для особистих медичних потреб або потреб родича, або родича-інваліда, який не має посвідчення через свою інвалідність.

Заявник повинен відповідати вимогам, заповнити форму винятку з медичних причин і надати її на затвердження перед проведенням дорожнього тесту. Уповноважений з громадської безпеки може встановлювати умови та обмеження для забезпечення громадської безпеки.

Для отримання такого посвідчення заявникам не потрібно чекати шість місяців, перш ніж скласти дорожній тест, але вони повинні подати заяву на отримання дозволу на інструктаж. Коли заявник буде готовий до дорожнього тесту, він повинен пред'явити свідоцтво про проходження схваленого навчального курсу водія за кермом і журнал водіння під наглядом. Обмеження відобразатиметься в посвідченні як MEDLIM.

15-річний підліток може отримати дозвіл на їзду на мопеді після проходження курсу безпеки їзди на мопеді та складання письмового тесту, перевірки зору та дорожнього тесту.

Класифікація посвідчень водія

Ваше посвідчення водія дозволяє вам керувати транспортним засобом на громадських вулицях і шосе. Під час керування транспортним засобом ви повинні завжди мати при собі посвідчення відповідної категорії з поміткою про тип транспортного засобу, яким ви можете керувати.

Інформація про категорію вашого посвідчення та будь-які помітки чи обмеження будуть розміщені на звороті вашого посвідчення водія.

Для водіїв Міннесоти існує чотири класи посвідчень водія і кілька видів поміток (дозволів). Нижче наведено короткий опис різних категорій посвідчень і поміток.

Посвідчення категорії D

Це найпоширеніше посвідчення у водіїв Міннесоти. Якщо у вас є посвідчення категорії D, ви можете водити:

- Усі одиночні транспортні засоби (автомобілі, пікапи та невеликі вантажівки), за винятком транспортних засобів загальною масою 26 001 фунт або більше, транспортних засобів, призначених для перевезення більше ніж 15 пасажирів (включно з водієм), і транспортних засобів, які перевозять небезпечні матеріали.
- Будь-які сільськогосподарські вантажівки, що перевозять сільськогосподарську продукцію, техніку або приладдя (включаючи небезпечні матеріали) в межах 150 миль від ферми. Сільськогосподарською

вантажівкою повинен керувати фермер, найближчий член його родини або працівник фермера.

- Дозволені транспортні засоби екстреної допомоги, незалежно від того, чи перевищує їхня вага брутто 26 000 фунтів.
- Рекреаційні транспортні засоби (будинки на колесах і кемпінги), що експлуатуються для особистого використання.
- Мопеди.
- Мотоцикли з відповідним дозволом.
- Електромобілі для місцевого водіння (NEV).
- Автоцикли.

Ви також можете буксирувати причіп або інший транспортний засіб, якщо:

- Повна вага транспортного засобу не перевищує 10 000 фунтів, або
- Повна вага перевищує 10 000 фунтів, але загальна повна вага транспортного засобу та причепа становить не більше 26 000 фунтів.

Відмітки на посвідченні

Щоб керувати мотоциклами, автобусами, шкільними автобусами, подвійними та потрійними причепами, автоцистернами, а також перевозити небезпечні вантажі, ви повинні мати відповідну відмітку у своєму посвідченні. Усі відмітки потребують додаткових письмових тестів. Для відміток (дозволів) на водіння автобусів, шкільних автобусів і мотоциклів треба проходити спеціальні дорожні тести.

Комерційне посвідчення водія

Посвідчення категорій А, В і С називаються комерційними посвідченнями водія (CDL). CDL дозволяє вам керувати всіма транспортними засобами категорії D, на додаток до певних типів транспортних засобів, включених до кожної категорії посвідчень.

Посвідчення категорії С

Маючи дозвіл (відмітку) на перевезення небезпечних матеріалів, власник посвідчення категорії С може перевозити небезпечні матеріали в транспортному засобі категорії D. Маючи подібний дозвіл на перевезення цистерн, можна перевозити небезпечні рідкі або газоподібні матеріали у стаціонарній або переносній цистерні.

Посвідчення категорії В

Посвідчення категорії В з необхідними помітками дозволяє його власнику керувати всіма транспортними засобами класів С і D, а також усіма іншими одиночними транспортними засобами. Власники посвідчення категорії В можуть буксирувати лише транспортні засоби повною вагою не більше 10 000 фунтів, коли вони працюють з тягачем категорії В.

Посвідчення категорії А

За наявності відповідних дозволів посвідчення категорії А дійсне для будь-якої комбінації транспортних засобів або причепів.

Інформація про CDL

Додаткову інформацію про CDL та вимоги до CDL див. “Посібник для водія комерційного транспорту” (який включає “Довідник водія шкільного автобуса”). Вони доступні на веб-сайті Відділу обслуговування водіїв і транспортних засобів (DVS) drive.mn.gov.

Примітка. Якщо ви керуєте транспортним засобом будь-якої категорії як роботодавець або працівник, на вас можуть поширюватися вимоги комерційного автоперевізника. Ці вимоги можуть застосовуватися до одиночних і комбінованих транспортних засобів загальною вагою понад 10 000 фунтів (наприклад, будівельних машин), транспортних засобів, які використовуються для доставки пакунків та інших предметів, а також транспортних засобів, призначених або використовуваних для перевезення більше восьми пасажирів, включаючи водія. Щоб легально керувати цими транспортними засобами, вам може знадобитися дійсний сертифікат медичного експерта Міністерства транспорту США. На вас також можуть накладатися обмеження щодо кількості годин водіння, а також вимог до технічного обслуговування та інспекції автомобіля.

Щоб отримати додаткову інформацію, зверніться до патрульної служби штату Міннесота за номером 651-4056196 або до Департаменту транспорту Управління транспортних операцій Міннесоти з питань транспортування вантажних і комерційних транспортних засобів за номером 651-215-6330.

CDL для осіб молодше 21 року

Мешканці Міннесоти віком до 21 року можуть отримати CDL. Посвідчення матиме певні обмеження.

Поновлення та заміна посвідчення

Термін дії посвідчення водія, виданого штатом Міннесота, закінчується в день вашого народження, і його потрібно оновлювати кожні чотири роки після досягнення 21 року. Якщо ваша поточне посвідчення втрачено, пошкоджено або знищено, ви повинні подати заяву на отримання його дубліката. Якщо ви втратили своє посвідчення водія, ви повинні пред'явити належне посвідчення особи, коли прийдете його поновити. Заявники на поновлення посвідчення повинні пройти перевірку зору.

Зміна імені чи адреси

Якщо ви змінили своє ім'я чи адресу до закінчення терміну дії посвідчення, ви повинні подати заяву на його дублікат (заміну) протягом 30 днів. Якщо вам потрібна заміна дозволу на інструктаж, ви повинні його поновити.

Дійсна військова служба

Якщо ви перебуваєте на дійсній військовій службі в збройних силах США і маєте дійсне посвідчення водія штату Мінесота, термін дії якого не закінчився на момент вступу на військову службу, вам не потрібно поновлювати своє посвідчення, доки вас не звільнять або демобілізують, незалежно від тривалості служби. Для збереження ваших офіційних водійських записів вам потрібно буде подати у DVS військові документи, у яких зазначено дату вашого вступу на військову службу. Документи можна подати онлайн або надіслати поштою на адресу: Driver and Vehicle Services, 445 Minnesota Street, Suite 180, St. Paul, Minnesota 55101. Якщо у вас виникли запитання, зателефонуйте в DVS за номером (651) 297-3298.

Ви повинні поновити своє посвідчення протягом одного року після звільнення або демобілізації з дійсної військової служби, пред'явивши посвідчення водія штату Мінесота та документи про звільнення з армії DD214. Якщо ви переїжджаєте до Мінесоти з посвідченням з іншого штату та все ще служите в армії, вам потрібно надати лист про проходження служби від вашого командира, щоб не складати дорожній тест.

Цей виняток також стосується подружжя, сімейного партнера або утриманців віком до 26 років тих, хто перебуває на дійсній військовій службі, якщо вони не проживали у Мінесоті протягом періоду вашої дійсної військової служби.

Волонтери Корпусу миру та співробітники

Федеральної дипломатичної служби

Якщо ви служите за межами штату Мінесота як волонтер у Корпусі миру або є співробітником федерального департаменту чи агентства та призначені на службу за кордоном Сполучених Штатів і на момент початку такої діяльності мали дійсне посвідчення водія штату Мінесота, вам не потрібно поновлювати своє посвідчення до закінчення терміну служби, незалежно від тривалості служби. Для збереження ваших офіційних водійських записів вам потрібно буде подати у DVS документи, у яких зазначено дату вашого вступу на таку службу. Документи можна подати онлайн або надіслати поштою на адресу: Driver and Vehicle Services, 445 Minnesota Street, Suite 180, St. Paul, Minnesota 55101.

Ви повинні поновити своє посвідчення протягом одного року після закінчення служби, пред'явивши посвідчення водія штату Мінесота та документи про вашу службу.

Цей виняток також стосується подружжя, сімейного партнера або утриманців віком до 26 років, якщо вони не проживали у Мінесоті протягом періоду вашої служби.

Військова повинність

Якщо вам від 18 до 26 років і ви є громадянином або мешканцем США, коли ви подасте заяву на будь-яку картку Служби водіїв та транспортних засобів штату Мінесота, вас буде зареєстровано в Службі військової повинності США. Якщо вам менше 18 років, DVS не буде реєструвати вас у Службі військової повинності до вашого 18-річчя. “Згода на реєстрацію” на момент подання заяви відповідає Закону про військову повинність, додаток 50 до Кодексу США, розділ 453.

Посвідчення особи штату

Ви можете подати заяву на отримання посвідчення особи штату Міннесота в пункті, який приймає заяви на отримання посвідчення водія. Ви повинні надати відповідну документацію для картки посвідчення, на яку ви подаєте заяву (стандартну, REAL чи розширену). Вам дозволено мати лише один тип картки. DVS не видасть посвідчення особи людині, яка вже має дійсне посвідчення водія або дозвіл на інструктаж, без заяви, в якій зазначено, що така людина відмовляється від своїх прав водіння.

Збори за послуги водію

Щоб отримати повний перелік зборів за посвідчення водія та особи або інші послуги водію, завжди дивіться інформацію [Збори за посвідчення водія на вебсайті DVS](#). Тарифи визначаються законом і можуть змінюватися.

Прискорені (швидкі) послуги

Ви можете прискорити отримання посвідчення водія або особи за додаткову плату в розмірі \$20.00. Деякі види заяв не підлягають прискоренню, зокрема на розширені посвідчення водія та особи, будь-які заяви на послуги, подані вперше, на підвищення категорії посвідчення та інше.

Посвідчення водія або особи будуть оброблені протягом трьох (3) робочих днів. Клієнт отримує картку посвідчення через UPS (United Parcel Service) протягом 10 робочих днів.

Ваш автомобіль

Ваша машина повинна мати це



Перш ніж їздити на будь-якому транспортному засобі дорогами загального користування, переконайтеся, що він повністю укомплектований і в хорошому технічному стані.

Ознайомтеся зі своїм автомобілем. Прочитайте посібник оператора та вмійте користуватися всім обладнанням. Регулярно перевіряйте фари, склоочисники, звуковий сигнал і шини, щоб переконатися, що вони справні. Переконайтеся, що ви розумієте функції вимірювальних пристроїв і попереджувальних індикаторів.

Сівши в автомобіль, перевірте сидіння та дзеркала, щоб зрозуміти, чи не потрібно їх підрегулювати. Переконайтеся, що пасажери сидять на місцях, де не закривають вам огляд і не перешкоджають нормальному керуванню. Відрегулюйте та пристебніть ремінь безпеки та переконайтеся, що це роблять усі ваші пасажери.

Вимоги до автомобіля

Гальма

Усі легкові та вантажні автомобілі повинні мати принаймні дві окремі гальмівні системи, такі як ножне гальмо та стоянкове/аварійне гальмо.

Бампери

Усі приватні пасажирські транспортні засоби повинні мати передній і задній бампери. Пікапи та мікроавтобуси повинні мати передні бампери та задні бампери або рефлектори.

Клаксон

Ваш автомобіль повинен мати справний клаксон. Дзвінки, сирени та свистки не є клаксонами і можуть використовуватися лише автомобілями швидкої допомоги. Використовуйте клаксон, коли необхідно уникнути аварії. Не сигнальте без потреби. Уникайте гудків клаксону для таких цілей, як повідомлення про ваше прибуття.

Передні і задні фари

Всі транспортні засоби, за винятком мотоциклів, повинні мати дві фари білого кольору, що працюють на дальнє і ближнє світло, і задні фари червоного кольору, які загоряються при натисканні на педаль гальма.

Фари дальнього світла, коли їх увімкнули, повинні забезпечувати видимість об'єктів на дорозі попереду на відстані щонайменше 350 футів.

Заміняйте пошкоджені фари. Тріснута лінза сприяє накопиченню вологи та пилу всередині лампи, що призводить до втрати освітлення та збільшення відблисків для інших автомобілістів

Очищуйте фари так часто, як і лобове скло. Брудні фари можуть зменшити світло на цілих 75 відсотків.

Принаймні раз на рік передні фари треба перевіряти, щоб переконатися, що вони правильно спрямовані. Для деяких фар потрібен адаптер або спеціальне налаштування. Для отримання додаткової інформації зверніться до посібника оператора.

Деякі транспортні засоби мають фари зі зниженою потужністю (так звані денні ходові вогні), які вмикаються автоматично при їзді вдень. Через ці фари іншим легше побачити ваш автомобіль. Задні фари та габаритні вогні не вмикаються автоматично.

Ваші фари повинні вмикатися на заході сонця і використовуватися до сходу сонця. Їх також слід використовувати під час поганих погодних умов, зокрема дощу, снігу, граду, мокрого снігу чи туману, і в будь-який час, коли ви не можете чітко бачити дорогу попереду на відстані принаймні 500 футів.

Світло номерного знака

Задній номерний знак повинен освітлюватися білою лампочкою, щоб його було видно вночі.

Сигнали повороту

Усі сигнали повороту мають бути справними. Якщо ширина вашого транспортного засобу або ширина вантажу, який ви перевозите, не дозволяє водіям бачити ваші сигнали руками, ви повинні використовувати сигнали повороту.

Заборонені вогні

Сині вогні, проблискові вогні та стробоскопи служать для особливих цілей. Вони не призначені для використання транспортними засобами без спеціального дозволу.

Лише снігоочисні машини, інше дорожньо-експлуатаційне обладнання, та автомобілі швидкої допомоги зі спеціальним дозволом можуть бути обладнані синіми вогнями.

Лише машини швидкої допомоги зі спеціальним дозволом, шкільні автобуси, дорожньо-експлуатаційне обладнання, евакуатори, службові транспортні засоби та сільськогосподарське обладнання можуть бути обладнані проблисковими вогнями. Стробоскопами можуть бути обладнані лише шкільні автобуси, снігоприбиральна техніка та транспортні засоби сільських поштових перевізників.

Глушники

Усі транспортні засоби повинні бути обладнані глушниками, які запобігають створенню транспортним засобом раптових або тривалих гучних звуків, особливо різкого ляскання або трісків. Регулярно перевіряйте глушник на наявність витоків чадного газу.

Дзеркала заднього виду

Усі пасажирські транспортні засоби повинні бути обладнані дзеркалами заднього виду. Транспортні засоби, такі як орендовані вантажівки для переїзду, які не призначені для огляду через заднє скло, повинні бути обладнані додатковим боковим дзеркалом.

Пікапи, які часто використовуються для буксирування, також повинні бути оснащені додатковим боковим дзеркалом. Бокове дзеркало забезпечить водієві чіткий огляд, коли транспортовані матеріали заважають огляду через дзеркало заднього виду.

Ремені безпеки та подушки безпеки

Переконайтеся, що ремені безпеки чисті та в хорошому стані, так щоб вони були доступні для всіх в автомобілі. У Міннесоті транспортні засоби повинні бути обладнані ременями безпеки, і їх використання є обов'язковим.

Подушки безпеки призначені для роботи разом з ременями безпеки для запобігання травмам. Вони не призначені для запобігання викиду пасажирів.

Тримайте приборну панель чистою, без сміття та захаращування.

Коли подушки безпеки раптово надуваються, предмети на приборній дошці можуть стати небезпечними снарядами.

Перед керуванням транспортним засобом, обладнаним подушками безпеки, прочитайте посібник оператора.

Шини

Шини повинні витримувати вагу автомобіля та зчіплятися з поверхнею дороги належним чином. Регулярно перевіряйте шини на наявність порізів, тріщин, нерівномірного зносу, залисин, опуклостей і проколів. Возіть із собою справну запасну шину і часто перевіряйте у ній тиск. Шини не мають такого зчеплення з гравійними та ґрунтовими дорогами, як з бетонними та асфальтовими.

- Відомо, що шини втрачають до 1 psi (фунтів на квадратний дюйм) кожен місяць. Часто перевіряйте тиск у шинах і ніколи не їздять із недостатньо надутими шинами.
- Рекомендований тиск у шинах вашого автомобіля вказано на наклейці всередині дверей водія або в посібнику користувача.

- Перевіряйте шини перед тим, як сісти за кермо, або принаймні через три години після того.
- Вставте манометр у шток клапана вашої шини, і він покаже тиск у psi.
- Порівняйте виміряний тиск із тиском, указаним на наклейці всередині дверей водія або в посібнику користувача. НЕ порівнюйте з psi на боковині вашої шини.
- Якщо виміряне значення перевищує це число, випустіть повітря, доки цифри не будуть збігатися. Якщо виміряний тиск нижче, додайте повітря, доки тиск не досягне норми.
- Часто перевіряйте свої шини на предмет зносу та пошкоджень. Якщо глибина протектора менше однієї шістнадцятої дюйма, використовувати таку шину незаконно. Є простий спосіб перевірити зношеність за допомогою пенні-тесту.
- Візьміть пенні і тримайте тіло Авраама Лінкольна між великим і вказівним пальцями.
- Виберіть місце на шині, де протектор виглядає найбільш зношеним, і помістіть голову Лінкольна в одну з канавок.
- Якщо будь-яка частина голови Лінкольна закрита протектором, ви їдете з дозволенням та безпечним протектором. Якщо глибина протектора нижче цього, здатність вашого автомобіля зчіплюватися з дорогою за несприятливих умов значно знижена.

Лобове скло та вікна

Ваша здатність бачити через лобове скло та вікна під час їзди не повинна знижуватися через тріщини, зміну кольору, пар, іней, лід або сніг. Не можна підвішувати предмети між водієм і лобовим склом. Ярлики та наклейки або інші пристрої, дозволені законодавством штату, можуть розміщуватися на вашому лобовому склі. До них належать наклейки штатів і національних парків, офіційні наклейки щодо перевірки безпеки та електронні пристрої для збору плати за проїзд EZpass.

Біля самої нижньої частини лобового скла можуть бути встановлені або розташовані системи глобального позиціонування та інші навігаційні системи.

Обладнання для зворотного зв'язку з водієм і для моніторингу безпеки можна встановити безпосередньо позаду, трохи вище або трохи нижче дзеркала заднього виду.

Лобове скло не можна виготовляти, покривати або обробляти будь-яким матеріалом, який робить скло більш відбиваючим світло або зменшує кількість світла, що проходить через нього.

Будь-який матеріал для тонування вікон, нанесений на бічні або задні вікна після 1 серпня 1985 року, повинен мати маркування, яке вказує на відсоток світла, яке пропускається, і відсоток відбиття, яке воно створює. Якщо він пропускає менше 50 відсотків або відбиває більше 20 відсотків доступного світла, його можна використовувати лише на задньому склі пікапа або на задньому та бічних вікнах фургона (за сидінням водія), лімузіна або транспортного засобу, який використовується похоронним бюро.

Склоочисники та розморожувачі для вікон

Автомобіль зі скляним лобовим склом повинен бути обладнаний справними склоочисниками. Розморожувачі для вікон необхідні для захисту вікон і лобового скла від пари та інею.

Запобіжні кожухи або щитки

Пасажи́рські транспортні засоби повинні бути обладнані запобіжними кожухами або іншими захисними щитками для коліс, щоб запобігти збиранню та відкиданню шинами води, бруду та інших матеріалів у повітря.

Технології економії палива

Підтримуйте свій автомобіль у хорошому робочому стані

- Слідкуйте за правильним налаштуванням двигуна.
- Тримайте шини належним чином накачаними.
- Використовуйте моторне масло рекомендованого сорту.

Їздіть раціонально

- Плануйте та об'єднуйте необхідні поїздки в одну.
- Керуйте автомобілем розумно; уникайте агресивного водіння, такого як перевищення швидкості, різкого прискорення та гальмування.
- Дотримуйтесь обмеження швидкості.
- Заберіть з автомобіля зайву вагу; намагайтесь не тримати в ньому непотрібні важкі предмети.
- На шосе вмикайте круїз-контроль.
- Використовуйте підвищену передачу.
- По можливості користуйтеся громадським транспортом, або спільно використовуйте автомобілі для поїздки, або їздіть на велосипеді чи ходіть пішки.

Правила дорожнього руху Міннесоти поширюються на всіх, хто керує транспортним засобом на дорогах загального користування в цьому штаті. Нижченаведені закони стосуються контролю та експлуатації вашого автомобіля.

На всіх дорогах достатньої ширини транспортний засіб повинен рухатися по правій половині проїжджої частини, крім таких ситуацій:

- Під час обгону за відповідними правилами іншого транспортного засобу, який рухається в тому ж напрямку
- Коли праву половину проїжджої частини закрито для руху під час будівництва чи ремонту.
- Коли проїжджа частина розділена на три позначені смуги.
- Коли проїжджа частина позначена знаками як дорога з одностороннім рухом.
- Коли необхідно змінити смугу руху при наближенні до транспортного засобу із спеціальним дозволом, припаркованого або зупиненого на проїжджій частині (закон про відсторонення).

Обмеження швидкості

Чим швидше ви їдете, тим менше часу у вас є, щоб відреагувати на події на дорозі та навколо вас. Їзда на підвищених швидкостях збільшує ймовірність аварій. Коли аварії відбуваються на надмірних швидкостях, травми потерпілих, як правило, є серйознішими, і ймовірність смерті є більшою.

Основний закон про швидкість штату Міннесота вимагає від вас їздити зі швидкістю не вищою, ніж прийнятно за існуючих умов. До них належать погода, дорожній рух і стан доріг.

Швидкість, яка перевищує встановлене обмеження, є незаконною. Оголошене обмеження швидкості – це максимальна швидкість, дозволена на цій конкретній дорозі. Однак обмеження швидкості на двосмугових автомагістралях із розміщеним обмеженням швидкості 55 миль/год. або вище збільшується на 10 миль/год., якщо водій законно обганяє інший транспортний засіб, що їде у тому ж напрямку.

На деяких дорогах можуть бути розміщені обмеження мінімальної швидкості. За звичайних погодних умов, дорожнього руху і дорожніх умов їздити повільніше, ніж встановлена мінімальна швидкість, незаконно.

Примітка: Якщо ви наближаєтеся до перехрестя на недозволеній швидкості, ви втрачаєте право на проїзд першим, пов'язане з рухом із дозволеною швидкістю.

Наступні обмеження швидкості штату Міннесота застосовуються за ідеальних умов водіння, якщо дорожні знаки не вказують інше:

10 миль/год. — в провулках

30 миль/год. — на міських дорогах

55 миль/год. — у всіх інших місцях, не зазначених у цьому списку

У шкільних зонах зменшуйте швидкість, коли присутні діти. В робочих або будівельних зонах зменшуйте швидкість і керуйте автомобілем обережно.

Завжди дотримуйтеся встановленого обмеження швидкості.

Обмеження швидкості та штрафи

Вас можуть оштрафувати за керування транспортним засобом зі швидкістю, що перевищує встановлене обмеження. Додаткові штрафи будуть стягнені, якщо вас спіймають на швидкості, що перевищує встановлений ліміт на 20 миль/год. або більше. Якщо вас спіймають на швидкості, що перевищує 100 миль/год, то ваш привілей водіння буде відкликано мінімум на шість місяців.

Знижена швидкість

Багато ситуацій водіння вимагатимуть від вас знизити швидкість. Важливо пам'ятати, що збільшення швидкості зменшує ваше поле зору та піддає вас більшому ризику потрапити в аварію.

Ви повинні зменшити швидкість, коли наближаєтеся або проїжджаєте повз зупинений автомобіль екстреної допомоги з миготливими аварійними вогнями. Якщо ви порушите цей закон, до штрафу за перевищення швидкості додається штраф у розмірі не менше 25 доларів. Знизьте швидкість, коли бачите людину з прапором, пішоходів, барикади та світлові сигнали або рефлектори на дорозі. Погана погода та погані дорожні умови – це інші ситуації, у яких водії повинні знижувати швидкість.

Коли ви подорожуєте вузькою чи звивистою дорогою або наближаєтеся до повороту, вершини пагорба чи залізничного переїзду, необхідно водити повільніше. Під час руху по гравію або ґрунту теж необхідно знизити швидкість. Вам знадобиться набагато більше часу, щоб зупинитися на гравії чи ґрунті, і машину буде набагато легше заносити на поворотак.

Обмеження швидкості на мостах

Стежте за спеціальними обмеженнями швидкості та знаками “Обгін заборонено”, встановленими на мостах.

Подача сигналів

Якщо ви хочете змінити смугу руху або зробити поворот, подайте сигнал за допомогою дозволеного сигнального пристрою, щоб повідомити іншим водіям про свій намір. Сигнали мають бути активовані принаймні за 100 футів до повороту. Продовжуйте сигналізувати доки не завершите поворот або зміну смуги руху.

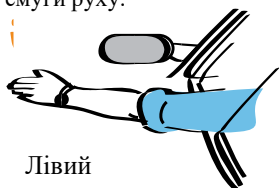

Лівий поворот



Правий поворот

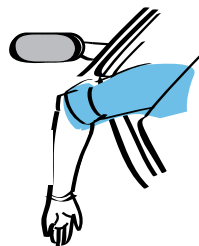

Стоп

Сигнали руками

У світлий час доби на додаток до покажчиків повороту або замість них можна використовувати сигнали руками. Не можна подавати сигнали руками вночі або під час керування транспортним засобом, сконструйованим або завантаженим так, що інші водії не будуть бачити ваших сигналів.

Смуги руху

Смуга руху — це частина вулиці або шосе, яка має достатню ширину для безпечного руху транспортного засобу або колони транспортних засобів. Ви перебуваєте на смузі руху кожен раз, коли їдете будь-якою вулицею чи шосе. Часто смуги бувають нерозмічені, але вони є на дорозі, незалежно від того, розмічені чи ні. Ви повинні рухатися в межах однієї смуги, не переїжджаючи постійно з однієї смуги на іншу та не виходячи за межі розмітки.

Зміна смуги

Часто доводиться змінювати смугу, щоб повернути, злитися з транспортним потоком або виконати інші дії за кермом. Зміна смуги руху може бути небезпечною, тому слід її робити обережно. Переконайтеся, що у вас є достатній простір збоку, позаду та попереду вашого автомобіля, перш ніж в'їжджати в іншу смугу. Поверніть голову в напрямку смуги, на яку ви хочете потрапити, і перевірте, чи є там транспортні засоби. Якщо ви покладаєтесь тільки на дзеркала, можна не побачити транспортні засоби в певних положеннях відносно вашого автомобіля, відомих як "сліпі зони".

Сліпі зони

Сліпі зони – це зони навколо вашого автомобіля, закриті для огляду. Ви не можете побачити пішоходів чи інші транспортні засоби в дзеркалах заднього виду чи бічних дзеркалах, коли вони перебувають у таких зонах. Конструкція вашого автомобіля та положення "стовпів", які підтримують дах, визначають розташування сліпих зон. Такі фактори, як брудне лобове скло та сліпуче світло, також можуть створити тимчасові сліпі зони. Важливо знати розташування ваших сліпих зон. Перш ніж змінювати смугу руху або повертати, швидко поверніть голову, щоб побачити непомічених пішоходів або транспортні засоби. Уникайте їзди в сліпих зонах інших водіїв. Будьте особливо уважні до сліпих зон під час руху поблизу комерційних транспортних засобів.

Повороти

Неправильно виконані повороти спричиняють багато ДТП. Безпечно переїдьте у правильну смугу задовго до місця повороту.

- Перед поворотом знизьте швидкість. Подайте сигнал про свій намір принаймні за 100 футів до повороту. Сигнали повідомляють пішоходам і водіям, що ви плануєте зробити.

Ліві повороти

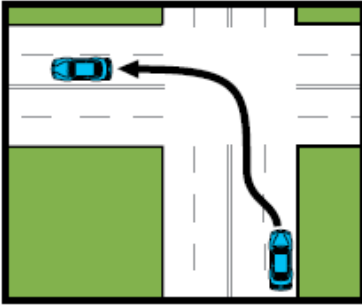

Лівий поворот: Перевіривши рух позаду вас і сигналізуючи про свій намір, переїдьте у смугу, найближчу до центральної смуги. Якщо лінії, що позначають смугу, відсутні, перемістіть свій автомобіль праворуч від центру дороги. Перед початком повороту подивіться праворуч і ліворуч. Якщо необхідно, пропустіть інші машини. Поверніть кермо, перехоплюючи його руками, та завершіть поворот у першу смугу праворуч від центральної лінії.

Праві повороти

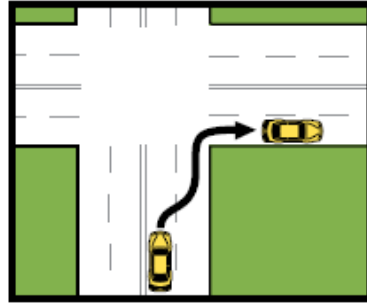

Правий поворот: Перевіривши рух позаду вас і сигналізуючи про свій намір, переїдьте до правого краю дороги. Перед початком повороту подивіться праворуч і ліворуч. Якщо необхідно, пропустіть інші машини. Поверніть кермо, перехоплюючи його руками, та завершіть поворот у смугу біля краю дороги.

Дві машини збираються зробити лівий поворот

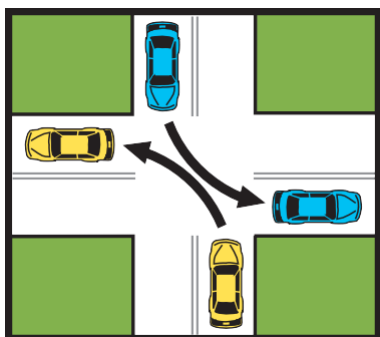

3 дороги з одностороннім рухом на дорогу з двостороннім

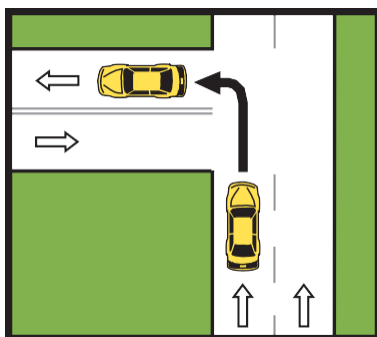

3 дороги з двостороннім рухом на дорогу з одностороннім

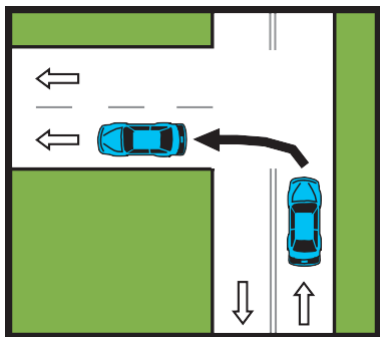

3 дороги з одностороннім рухом на дорогу з одностороннім

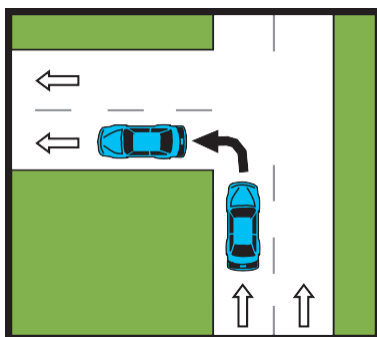

Кілька поворотних смуг

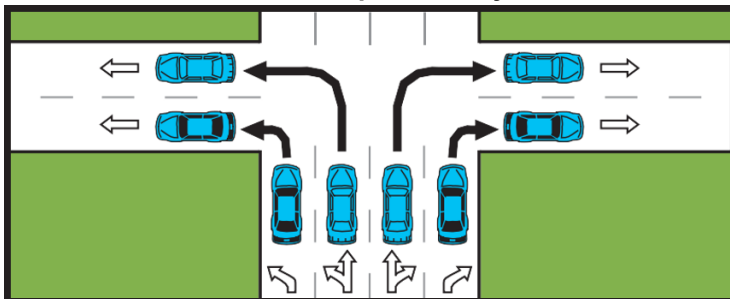

Кілька поворотних смуг: Якщо є знаки або розмітка смуг, які дозволяють повертати з двох або більше смуг, залишайтеся на своїй смугі під час повороту.

- Очікуючи повороту, тримайте колеса прямо, а ногу – на гальмі. Якщо ваш автомобіль вдарять ззаду, у вас буде менше вірогідності бути виштовхнутим у зустрічний потік.
- Продовжуйте подавати сигнали, поки не почнете повертати.
- Не повертайте різко з неправильної смуги руху.
- Стежте за рухом або перешкодами на дорозі, на яку плануєте виїхати.
- Завжди завершуйте свій поворот у правильній смузі. (Див. схеми на сторінках 36 і 37.)
- Якщо автомобіль попереду вас сигналізує про поворот ліворуч, сповільніть швидкість і приготуйтеся зупинитися.
- Очікуючи повороту ліворуч на зелене світло світлофора при зустрічному транспорті, розмістіть автомобіль на перехресті так, щоб його корпус був паралельним до лінії бордюру. Єдина можливість повернути ліворуч може виникнути, коли зелене світло зміниться на жовте.

Поворот на червоне світло

Правий поворот

На багатьох перехрестях можна повернути праворуч, коли горить червоне світло світлофора. Переконайтеся, що ви знаходитесь у правильній смузі, і повністю зупиніться. Там, де такі повороти заборонені, розміщено знаки “Поворот на червоне світло заборонено”. Перевірте наявність пішоходів і транспорту в усіх напрямках, щоб переконатися, що ваша дорога для вас вільна. Слідкуйте за зустрічними автомобілями, які повертають ліворуч перед вами. Іноді зустрічний транспорт буде мати зелену стрілку, перш ніж світлофор для вас стане зеленим.

Лівий поворот

За певних умов ви можете повернути ліворуч з вулиці з одностороннім рухом на іншу вулицю з одностороннім рухом, коли горить червоне світло світлофора. Перш ніж повертати, ви повинні повністю зупинитися, переконатися, що перехрестя вільне, і пропустити пішоходів та транспортні засоби. Треба дати проїхати транспорту в тому напрямку, у якому ви повертаєте. Повертаючи на червоне світло:

- Пропустіть транспорт та пішоходів.
- Якщо на перехресті встановлено знак “Поворот на червоне світло заборонено”, ви повинні дочекатися, поки загориться зелене світло, і тільки потім повертати.

Кільцеві розв’язки

Розв’язки з круговим рухом призначені для збільшення пропуску транспортного потоку та забезпечення безпечнішого перехрестя, ніж звичайна чотиристороння зупинка. При наближенні до кільцевої розв’язки:

- Знизьте швидкість, наближаючись до кільцевої розв’язки.
- На багатосмугових кільцевих розв’язках, як і на будь-яких перехрестях, коли наближаєтеся до розв’язки, станьте у правильну смугу.
- Пропустіть пішоходів і велосипедистів, які перетинають проїжджу частину.
- Слідкуйте за знаками або розміткою на дорозі, які вимагають або забороняють певні рухи.

- Виїжджаючи на кільцеву розв'язку, пропустіть транспортні засоби, які вже перебувають на розв'язці. Не виїжджайте на кільцеву розв'язку, доки весь рух зліва не пройде.
- Після виїзду на кільцеву розв'язку їдьте проти годинникової стрілки, поки не досягнете виїзду.
- Не зупиняйтеся, не обганяйте та не змінюйте смуги руху на кільцевій розв'язці.
- Якщо наближається автомобіль екстреної допомоги, негайно виїдьте з розв'язки, а потім з'їдьте на узбіччя.
- Транспортний засіб, загальна довжина якого перевищує 40 футів, загальна ширина 10 футів, або будь-які комбіновані транспортні засоби можуть відхилитися від смуги руху настільки, наскільки потрібно, щоб наблизитися до кільцевої розв'язки і проїхати через неї, враховуючи весь інший транспорт.
- На кільцевих розв'язках із кількома смугами руху, якщо два транспортні засоби загальною довжиною понад 40 футів, загальною шириною 10 футів або будь-яка комбінація транспортних засобів наближаються та проїжджають через кільцеву розв'язку приблизно одночасно або настільки близько один від одного, що можуть зіткнутися, водій транспортного засобу праворуч повинен пропустити транспортний засіб ліворуч, а при необхідності знизити швидкість або зупинитися.

**Кільцева
розв'язка з
однією смугою**

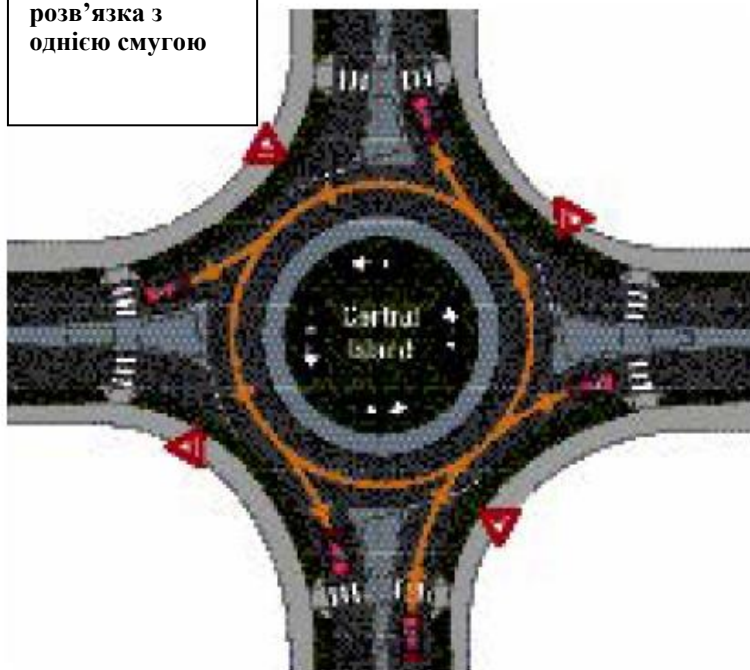

Кільцева розв'язка з кількома смугами



J-подібний розворот

J-подібні розвороти використовуються, щоб зменшити кількість смертельних випадків і травм, спричинених зіткненнями під кутом 90 градусів на розділених на чотири смуги шосе.

Перетин розділеної дороги за допомогою J-подібного розвороту

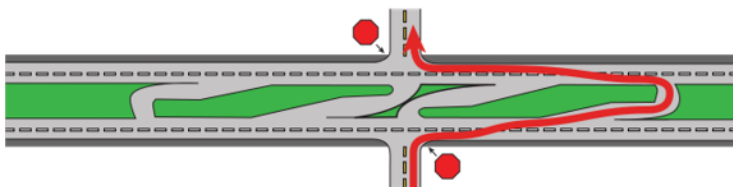

Поворот ліворуч на розділеній дорозі за допомогою J-подібного розвороту

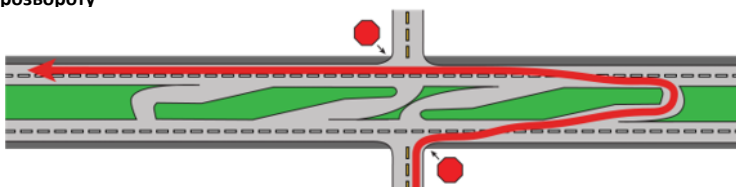

На J-подібному розвороті (також відомому як перехрестя зі зниженою конфліктністю) водії на бічній вулиці, що наближаються до розділеної магістралі, завжди повертають праворуч. Щоб перетнути шосе або повернути ліворуч з бічної вулиці, зупиніться повністю, потім поверніть праворуч на шосе. Видіть на визначену смугу лівого повороту, яка веде до отвору середньої смуги, і виконайте розворот. При виконанні правого повороту дозволяється перетинати обидві смуги руху та переходити на смугу лівого повороту одним рухом, коли це безпечно, щоб мінімізувати кількість часу на прямих смугах розділеного шосе. Коли ви завершуєте розворот, ви повинні пропустити зустрічний транспорт і зупинитися, якщо необхідно, перед тим, як виїхати на пряму смугу розділеної дороги.

Розділене шосе

Перетин сільської розділеної дороги може бути небезпечним маневром. Якщо там достатньо місця між двома окремими проїжджими частинами, прийнятно перетинати лише одну половину та чекати посередині, поки не переконаєтесь, що можна безпечно перетинати другу половину. Якщо немає руху з обох напрямків, водій може перетнути обидві частини, коли це безпечно. Під час руху між окремими частинами тримайтеся правіше від центру.

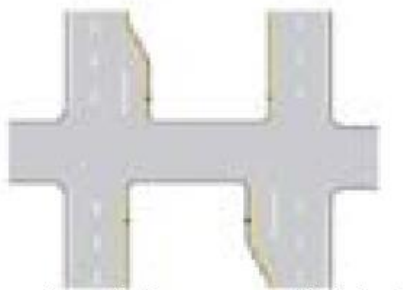

Повертаючи ліворуч на розділене шосе, можна використати таку саму процедуру, як і прямий перетин, але переконайтеся, що є достатньо місця для зустрічного транспорту, щоб їм не перешкоджати, коли наберете швидкість після завершення повороту.

Розвороти

Розворот — це поворот на 180 градусів, схожий на літеру U, який змінює напрямок вашого руху. Ви не маєте права робити розворот, якщо це завадить іншому транспорту. В місцях, де такі повороти заборонені, розміщені знаки "Розворот заборонено". На міжштатних автострадах розвороти заборонені. Розвороти також заборонені біля вершин пагорбів і на поворотах, де інші водії не бачать вас на відстані 1000 футів. Якщо це необхідно зробити через особливості транспортного засобу на дорозі з двома або більше смугами в одному напрямку, водій може повернути транспортний засіб на найдальшу смугу та тимчасово використати узбіччя для розвороту.

Проїзд по правій смузі

Під час руху транспортного засобу по дорозі з однією смугою в напрямку його руху водій, який їде зі швидкістю достатньо низькою, щоб створити небезпеку, повинен їхати якомога ближче до правого краю дороги.

Під час руху транспортного засобу на автомагістралях, які розділені більш ніж на одну смугу в одному напрямку, слід рухатися по правій смузі, якщо це можливо. Якщо водій рухається крайньою лівою смугою, він повинен виїхати зі смуги, щоб пропустити інший транспортний засіб, якщо це доцільно за існуючих умов. Це не стосується таких ситуацій:

- Під час обгону іншого транспортного засобу, що рухається в тому ж напрямку.
- Коли водій готується до повороту ліворуч на перехресті або на приватну дорогу чи під'їзд.
- Коли водій готується до виїзду зі швидкісної автостради, автомагістралі або міжштатного шосе з лівої сторони дороги.
- Коли транспортний засіб є транспортним засобом екстреної допомоги.
- Коли офіційний пристрій регулювання дорожнього руху чи охоронець порядку вказують на інше або в робочій зоні на шосе.

Обгін

Неправильний обгін спричиняє багато аварій. Будьте особливо обережні, обганяючи вночі, за поганої видимості та коли дорога слизька.

На двосмугових дорогах із рухом транспорту в обох напрямках у місцях, де дозволено обганяти, можна обганяти зліва від транспортних засобів, що їдуть попереду вас. При цьому не можна перевищувати обмеження швидкості. Однак обмеження швидкості на двосмугових автомагістралях із позначеним обмеженням швидкості 55 миль/год. або вище збільшується на 10 миль/год., якщо водій законно обганяє інший транспортний засіб у тому ж напрямку. Готуючись обганяти, треба переконатися, що між вашим транспортним засобом і зустрічним транспортом є безпечна відстань. Треба також озирнутися назад, щоб визначити, чи не готуються вас об'їхати інші водії. Якщо інший водій намагається вас обігнати, залишайтеся у своїй смузі та не збільшуйте швидкість.

Увімкніть покажчик повороту ліворуч, перш ніж рухатися на ліву смугу для обгону. Увімкніть покажчик повороту праворуч після обгону та перед поверненням на праву смугу. Коли побачите, що весь транспортний засіб пройшов у вашому дзеркалі заднього виду, поверніться на праву смугу.

При обгоні іншого транспортного засобу ви повинні повернутися на правий бік дороги, перш ніж наблизитися на 100 футів до зустрічного автомобіля.

Не намагайтеся обігнати інший транспортний засіб у місцях, де розміщено знак "Обгін заборонено" або де з вашого боку від центральної лінії є суцільна жовта лінія. Подвійні суцільні жовті лінії означають, що обгін в будь-якому напрямку заборонено. Не обганяйте:

- На повороті або пагорбі, де ви не можете чітко бачити дорогу попереду себе принаймні на 700 футів.
- Менш ніж за 100 футів від перехрестя, підземного переходу, тунелю чи залізничного переїзду.

- Коли до вас майже наблизився автомобіль, який їде вам назустріч у смузі протилежного напрямку.

Обгін з правої сторони

Водій транспортного засобу може проїхати праворуч від іншого транспортного засобу лише за таких умов:

- Коли водій транспортного засобу може здійснити обгін з правого боку іншого транспортного засобу за умов, що дозволяють зробити це безпечно. Ні в якому разі не можна здійснювати такий маневр на велосипедній смузі або на узбіччі, незалежно від того, чи вони асфальтовані, або поза асфальтованою чи основною частиною дороги.
- Коли транспортний засіб, який обганяють, робить або збирається зробити поворот ліворуч.
- На вулиці або шосе з дорожнім покриттям без перепон, не зайнятих припаркованими машинами, які перешкоджають руху транспортних засобів по двох чи більше смугах у кожному напрямку.
- На вулиці з одностороннім рухом або на будь-якій дорозі, на якій рух обмежено до одного напрямку, якщо дорога вільна від перешкод і має достатню ширину для двох або більше смуг руху транспортних засобів.

Рух заднім ходом

Рух заднім ходом заборонено на шосе або швидкісних магістралях, за винятком транспортних засобів швидкої допомоги під час виконання службових обов'язків. Рух заднім ходом на дорогах загального користування може призвести до звинувачення водія в необережному або необачному водінні.

Якщо вам потрібно виїхати заднім ходом з проїзду на дорогу загального користування, виїжджайте на найближчу смугу та їдьте вперед. Ніколи не виїжджайте задом на смугу руху та не перетинайте її, якщо ви не впевнені, що це безпечно.

Перш ніж їхати заднім ходом, бажано обійти автомобіль, щоб переконатися, що позаду нього нічого немає. Також подивіться, що робиться спереду, з боків і ззаду. Рухаючись заднім ходом, увесь час дивіться в заднє вікно автомобіля і не покладайтеся на свої дзеркала. Повільно виїжджайте на найближчу смугу руху.

Паркування

Коли транспортний засіб правильно припарковано паралельно, його колеса з боку бордюру будуть розташовані не більше ніж на 12 дюймів від бордюру. Рекомендується, щоб передні колеса були повернуті до бордюру або узбіччя. Поставте передачу на Р (паркування) та/або ввімкніть стоянкове (ручне) гальмо. У випадку, якщо транспортний засіб виїжджає зі стоянки або відмовляють гальма, таке положення коліс допоможе йому скотитись до бордюру або з дороги і не покотитися через смугу руху.

Паркування заборонено в таких зонах:

- На перехрестях.
- На пішохідних переходах та тротуарах.
- Ближче ніж 20 футів від пішохідного переходу на перехресті.

- Ближче ніж 30 футів від будь-якого пробліскового маяка, знака зупинки або сигналу регулювання дорожнього руху, розташованого на стороні дороги загального користування.
- Ближче ніж 50 футів від найближчого залізничного переїзду.
Ближче ніж 10 футів від пожежного гідранта.
- Уздовж дороги або через дорогу від будь-якого місця розкопок або перешкоди, якщо паркування буде перешкоджати руху.
- У кінці проїзду, де він виходить на вулицю.
- На будь-якому мосту.
- У будь-якому тунелю на шосе.
- Біля будь-якого автомобіля, припаркованого біля бордюра або на краю шосе зі сторони руху інших машин (це зветься “подвійне паркування”).
- Біля бордюру, пофарбованого в жовтий колір, або там, де встановлено офіційні знаки “Парковка заборонена”.
- Перед поштовими скриньками (див. міські/місцеві розпорядження).

Вихід із припаркованого транспортного засобу

Коли ви зупинилися або припаркувалися на краю дороги, не слід відкривати жодні двері, доки ви не переконаєтеся, що це безпечно та не заважатиме іншому руху. Подивіться, чи немає інших машин, мотоциклів, велосипедистів та пішоходів, що наближаються до вашого автомобіля збоку. Не дозволяйте будь-яким дверям з боку руху від вашого автомобіля, залишатися відкритими довше, ніж це необхідно для посадки або висадки пасажирів.

Паркування на пагорбі



Коли передня частина припаркованого транспортного засобу спрямована вниз, колеса слід повернути до бордюру чи узбіччя дороги.



Коли передня частина припаркованого транспортного засобу спрямована вгору, колеса слід відвернути від бордюру дороги.



Коли передня частина припаркованого транспортного засобу спрямована вгору, а бордюру немає, колеса слід повернути до узбіччя дороги.

Паралельне паркування

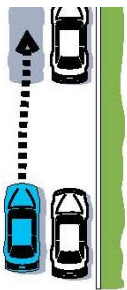

1 Зупиніться на рівні автомобіля попереду, приблизно в півтора футах від нього.

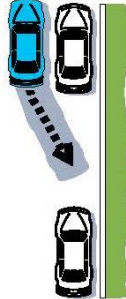

2 Різко поверніть кермо праворуч і повільно здавайте назад



3 Від'їхавши від автомобіля попереду, різко поверніть кермо ліворуч і продовжуйте повільно рухатися назад.



4 Різко поверніть кермо праворуч і поставте автомобіль біля бордюру в центрі проміжку.

Паркування на шосе

Транспортні засоби, які з будь-якої причини були залишені на автомагістралях або шосе штату, повинні бути переміщені подалі від основної частини дороги. Якщо транспортний засіб неможливо перемістити, використовуйте чітко видимі маркери або сигнали для того, щоб запобігти пошкодженню свого автомобіля і не завдати шкоди іншим водіям.

Транспортні засоби, припарковані на шосе вночі або в будь-який час, коли потрібні фари, повинні мати ввімкнутими принаймні одну білу або жовту передню фару і принаймні одну червону задню фару. Обидві фари мають бути видимі на відстані не менше 500 футів. Використовуйте габаритні вогні або аварійні вогні для попередження інших водіїв. Передні фари на припаркованих автомобілях повинні бути встановлені на ближнє світло.

Безпека пасажирів

Безпека пасажирів у машині є відповідальністю водія. Наполягайте, щоб усі пасажирів були пристебнуті ременями безпеки. Переконайтеся, що діти пристебнуті у дитячому пасажирському кріслі, яке відповідає їхньому віку.

Закони про ремені безпеки

З усіх засобів безпеки у вашому автомобілі ремень безпеки, швидше за все, врятує вам життя. У штаті Міннесота транспортні засоби повинні бути обладнані ременями безпеки, і використання ременів безпеки обов'язкове. Всі водії та пасажирів на всіх місцях, включаючи задні сидіння, повинні бути пристебнуті правильно відрегульованими ременями безпеки. Правоохоронці можуть зупинити водіїв виключно за порушення закону про ремені безпеки. Якщо ви не пристебнуті ременем безпеки, врахуйте наступне:

- Ваші шанси загинути або отримати травми в аварії збільшуються в чотири рази.
- Можна загинути в аварії, навіть якщо рухатися зі швидкістю 12 миль/год.
- Ремені безпеки запобігають викиданню пасажирів із автомобіля у разі аварії. Люди, викинуті з автомобіля, можуть загинути або отримати серйозні травми.
- За законом ви не зобов'язані використовувати ремень безпеки, якщо ви:
 - Ведете легковий автомобіль заднім ходом.
 - Займаєте нормальне сидяче положення в автомобілі, в якому всі ремені використані іншими пасажирами.
 - Маєте письмову довідку від лікаря із зазначенням медичних причин невикористання ременів безпеки.
 - Керуєте транспортним засобом під час виконання робіт, пов'язаних із частим виходом і входом до нього. Це стосується лише тих випадків, коли ви їдете зі швидкістю не більше 25 миль на годину.
 - Сільський листоноша, що доставляє пошту Поштовою служби США.
 - Ведете легку вантажівку-пікап або їдете на ній під час виконання сільськогосподарських робіт.
- Керуєте транспортним засобом, виготовленим до 1 січня 1965 року.

Використовуйте ремені безпеки правильно

У вас більше шансів вижити в автомобільній аварії, якщо будете використовувати поясні та плечові ремені разом. Поясний ремінь слід відрегулювати так, щоб він щільно прилягав до тазостегнових кісток або верхньої частини стегон. Його ні в якому разі не можна розташовувати поперек черева чи м'якої частини живота.

Плечовий ремінь повинен щільно прилягати до грудей і середини плеча. Якщо ремінь безпеки пристебнутий правильно, значно менше вірогідності, що він сприятиме отриманню травм у разі аварії.

Закони про сидіння для дітей

Задне сидіння є найбезпечнішим місцем у більшості автомобілів і рекомендовано для їзди будь-якої дитини віком до 13 років. Усі дитячі утримуючі системи мають бути схвалені федеральним органом і встановлені відповідно інструкцій виробника. Однак:

- Немовлята повинні їздити в сидінні з системою утримання, повернутому проти руху, доки їм не виповниться принаймні 1 рік і вони будуть важити щонайменше 20 фунтів. Проте, відповідно до Американської академії педіатрії, діти повинні їздити в сидінні з системою утримання, повернутому проти руху, доки їм не виповниться 2 роки.
- Діти старше 1 року та вагою щонайменше 20 фунтів можуть їздити обличчям вперед у сидінні з високою спинкою, де ремені безпеки розташовані на рівні плечей або вище. Діти повинні їздити в сидінні з системою утримання, повернутому вперед, доки вони не переростуть обмеження ваги (зазвичай 40-60 фунтів, залежно від сидіння).
- Діти віком до 8 років або зростом 4 фути 9 дюймів, які переросли сидіння з системою утримання, повернуте вперед, повинні їздити в спрямованому вперед сидінні з ременями, що переміщуються, яке використовується як з поясним, так і з плечовим ременем для дорослих. Плечовий ремінь повинен щільно прилягати до грудей і плеча.
- Дитина не може використовувати тільки звичайний ремінь безпеки, доки їй не виповниться 8 років або не досягне зросту 4 фути 9 дюймів.

Інші правила щодо безпеки пасажирів-дітей

- Для захисту вашої дитини ніколи не використовуйте спеціальне дитяче сидіння, яке потрапляло в аварію.
- Зазвичай вважається, що строк дії дитячих сидінь з утримуючими системами закінчується через шість років від дати виробництва. Деякі виробники тепер ставлять штамп з конкретним терміном придатності на саме сидіння. Якщо дата не вказана, дотримуйтеся рекомендації щодо шести років.
- Дитячі сидіння, спрямовані проти руху, ніколи не слід розміщувати перед активною подушкою безпеки.
- Під час їзди в транспортному засобі не можна тримати дітей на колінах у пасажиря.
- Діти не повинні їздити у вантажному відділенні вантажівки чи автомобіля фургонного типу

Ніколи не залишайте в автомобілі дітей без нагляду

Ніколи не залишайте дітей або слабких дорослих одних у автомобілі. Ось деякі з ситуацій, які можуть виникнути:

- Залишені без нагляду, вони можуть завести автомобіль і потрапити в аварію.
- Температура всередині автомобіля може досягати небезпечних показників. Залишені в автомобілі можуть загинути або отримати серйозне пошкодження здоров'я від спеки чи холоду.
- Автомобіль можуть украсти або взламати люди, які не знають, що в ньому хтось є.
- Хтось може взламати автомобіль і викрасти пасажирів або завдати їм шкоди.

Не залишайте свій автомобіль без нагляду

Не провокуйте до крадіжки. Закрийте двері та візьміть ключі з собою. Не залишайте автомобіль заведеним. Не залишайте ключі в замку запалювання або деінде всередині автомобіля. Не залишайте цінні речі або будь-які речі, що можуть здатися цінними, усередині автомобіля.

Безпека тварин

Водії несуть відповідальність за безпеку тварин, які подорожують у транспортних засобах, і повинні знати про небезпеку залишення в них тварин без нагляду в теплу погоду. Домашніх тварин не можна залишати в автомобілях, особливо в дуже холодні або спекотні дні. Надмірні температури можуть бути дуже небезпечними для тварин.

Подушки безпеки

Подушка безпеки є додатковою системою безпеки. Подушки безпеки призначені для роботи разом з ременями безпеки для запобігання травмам. Вони не призначені для запобігання викиду пасажирів. З міркувань безпеки діти до 13 років повинні завжди їздити на задньому сидінні.

Рекомендації щодо подушок безпеки

Намагайтеся тримати відстань принаймні 10 дюймів між собою та кермом. Тримайте на кермі руки в положеннях 8 і 4 години або 9 і 3 години. Уникайте положень 10 і 2 години. Тримайте великі пальці повернутими на кермо. Передні пасажирські сидіння слід відсунути максимально назад. Перед тим, як керувати транспортним засобом, обладнаним подушками безпеки, або їхати в ньому пасажиром, прочитайте керівництво оператора.

Для отримання додаткової інформації про використання ременів безпеки, подушок безпеки та сидінь для дітей, відвідайте сайт Відділу безпеки дорожнього руху Департаменту громадської безпеки ots.dps.mn.gov.

Не сміть

Незаконно викидати будь-що зі свого транспортного засобу на вулиці, проїжджі частини доріг та державні чи приватні землі. Законом також забороняється кидати, залишати, розміщувати або звалювати будь-які огидні чи небезпечні предмети, включаючи сигарети, феєрверки, уламки, сніг, лід, скло, цвяхи, кнопки, дріт, банки, сміття, папір, попіл, рештки, трупи тварин, субпродукти, мотлох або відходи на вулиці, проїжджі частини доріг та громадські чи приватні землі без згоди власника.

Що робити, якщо ви потрапили в аварію

Якщо ви потрапили в аварію, ви повинні вжити певних заходів для забезпечення безпеки та дотримання закону:

- Ви повинні зупинитися. Якщо можливо, переїдьте зі смуги на узбіччя. Вимкніть запалювання, щоб зменшити ризик пожежі.
- Захистіть себе та місце аварії. Попередьте інших водіїв про небезпеку за допомогою аварійних вогнів, світлових сигналів або ліхтариків.
- Якщо в аварії хтось постраждав або загинув, ви повинні якомога швидше зателефонувати до найближчого відділення поліції або за номером 911.
- Якщо ви кваліфіковані, надайте першу допомогу. В іншому випадку зробіть усе можливе, щоб постраждалим було комфортно. Відповідно до закону, ви зобов'язані надати жертвам ДТП допомогу наскільки це можливо.
- Ви повинні надати своє ім'я, адресу, дату народження та реєстраційний номер вашого транспортного засобу іншим водіям, причетним до ДТП, і будь-яким представникам правоохоронних органів на місці події. Ви також повинні показати своє посвідчення водія будь-якому водієві, який його попросить, і будь-якому співробітнику правоохоронних органів на місці події.
- Якщо особа, причетна до аварії, просить вас надати інформацію про вашу страховку, ви повинні надати ім'я та адресу вашої страхової компанії та ім'я свого агента.
- Страхову інформацію необхідно також надати співробітнику правоохоронних органів, який розслідує аварію. Якщо у вас при собі немає цієї інформації, ви повинні надати її протягом 72 годин.
- Якщо ваш автомобіль не на ходу, відбуксируйте його якомога швидше.
- Якщо, окрім автомобіля, ви пошкодите чиясь майно, ви повинні повідомити про це власника майна.

Страхування

Власники транспортних засобів, які їздять по дорогах загального користування, зобов'язані страхувати свої транспортні засоби, а саме: придбати страхування відповідальності та страхування на випадок пошкоджень незалежно від винуватця. У транспортному засобі завжди має бути дійсне підтвердження страхування. Ненадання підтвердження страхування на вимогу правоохоронного органу може призвести до анулювання посвідчення водія та реєстрації транспортного засобу.

При позбавленні привілею водіння через відсутність страховки водію необхідно скласти письмовий тест, сплатити комісійний збір за відновлення в розмірі \$30 на додаток до штрафів, стягнутих судом або відповідно до штрафної квитанції, подати заяву на отримання нового посвідчення водія та надати страхове свідоцтво, видане головним офісом страхової компанії.

Експлуатація незастрахованого автомобіля може призвести до анулювання номерних знаків та реєстрації. Водія можуть позбавити права водіння на строк до одного року. Особа, визнана винною в експлуатації незастрахованого транспортного засобу, може бути оштрафована на суму до \$1,000 та засуджена на строк до 90 днів ув'язнення.

Страхування мотоциклів

Страхування відповідальності водіїв мотоциклів у цьому штаті має включати покриття майнових збитків і травм інших людей, завданих вашим мотоциклом. Страхування транспортного засобу незалежно від винуватця та на випадок незастрахованого водія не є обов'язковим. Можна теж придбати страховий захист на випадок пошкодження, втрати або крадіжки мотоцикла.

Реєстрація вашого автомобіля

Усі транспортні засоби, що належать мешканцям Міннесоти та експлуатуються на дорогах загального користування, мають бути зареєстровані у Відділі обслуговування водіїв та транспортних засобів Департаменту громадської безпеки. Після переселення до Міннесоти у вас є 60 днів, щоб зареєструвати свій автомобіль. Для реєстрації вашого транспортного засобу ви повинні принести дійсний автомобільний паспорт або реєстраційну картку на нього та ваше посвідчення водія або інший дійсний документ, що посвідчує вашу особу, до місцевого офісу заступника реєстратора Відділу обслуговування водіїв і транспортних засобів і сплатити всі збори та податки, пов'язані з реєстрацією та передачею автомобільного паспорта.

Після реєстрації номерні знаки можна поновити онлайн, поштою або особисто в будь-якому офісі заступника реєстратора.

Пристрої бездротового зв'язку

Під час водіння не можна використовувати пристрій бездротового зв'язку, наприклад мобільний телефон, для створення, читання або надсилання електронних повідомлень. Електронні повідомлення включають електронну пошту та текстові повідомлення, а обмін електронними повідомленнями також включає миттєві повідомлення та доступ до Інтернету.

Використання пристрою для отримання екстреної допомоги, повідомлення про аварію чи злочин або активація пристрою виключно голосом або в режимі гучного зв'язку є винятками з цього правила.

Якщо ви вчинили два або більше порушень використання бездротового зв'язку для створення, читання або надсилання електронних повідомлень, коли транспортний засіб знаходиться в русі або на дорозі, ви будете зобов'язані сплатити штраф у розмірі \$275 на додаток до штрафу, визначеного судом.

Розділ 4 Ділимо дорогу з іншими

Наступні закони та інформація про безпеку стосуються ситуацій, пов'язаних з іншими транспортними засобами та пішоходами.

Зупинки

Знак “стоп” вимагає, щоб ви повністю зупинилися. Біля знака “стоп” з позначеною лінією зупинки необхідно зупинитися перед лінією. Біля знака “стоп” із пішохідним переходом необхідно зупинитися перед переходом. Зупинившись, пропустіть пішоходів, велосипедистів та інший транспорт, перш ніж продовжити рух.

Якщо щось заважає вам бачити все перехрестя, приготуйтеся знову зупинитися перед транспортом або пішоходами на вашому шляху.

Ви також повинні повністю зупинитися в наступних ситуаціях:

- Перед виїздом на дорогу з провулку, приватного під'їзду, автостоянки або пандуса паркування. Завжди зупиняйтеся, перш ніж перетинати пішохідну доріжку або пішохідний перехід.
- На перехресті або пішохідному переході з червоним сигналом світлофора. Зачекайте, поки сигнал не зміниться на зелений, тоді ваш шлях буде вільним, і ви зможете продовжити рух.
- На будь-якому перехресті чи пішохідному переході, позначеному чи не позначеному, якщо пішохід чи велосипедист з'їхав із узбіччя та перетинає проїжджу частину. Зупиніться, доки пішохід або велосипедист не перетне вашу смугу.
- Перед миготливим червоним сигналом світлофора. Ставтеся до нього як до знака “стоп”.
- Перед світлофором, що регулює в'їзд транспорту на швидкісне шосе, коли горить червоне світло.
- На залізничному переїзді зі знаком “стоп”.
- Коли людина з прапором або дорожній пристрій вказує вам зупинитися.
- Перед мостом, який було піднято, щоб відкрити шлях для човнів під ним.

Зупиніться для шкільного автобуса

Шкільні автобуси обладнані жовтими та червоними вогнями, які поперемінно блимають, щоб попередити водіїв про те, що вони зупиняються, щоб посадити або висадити учнів.

Миготливі жовті вогні

Миготливі жовті вогні активуються принаймні за 100 футів до зупинки шкільного автобуса в зоні швидкості не вище 35 миль/год. і принаймні за 300 футів до зупинки в зоні швидкості понад 35 миль/год. Проїжджати з правого боку шкільного автобуса, коли на ньому горять червоні або жовті миготливі вогні, заборонено законом.

Миготливі червоні вогні

Миготливі червоні вогні попереджають водіїв про те, що шкільний автобус забирає або висаджує учнів. Коли шкільний автобус стоїть з блимаючим червоним світлом і витягнутим убік знаком “стоп”, ви повинні зупинити свій

транспортний засіб щонайменше за 20 футів від автобуса. Зустрічний транспорт і автомобілісти, які наближаються до автобуса ззаду, не мають права рухатися, доки не буде втягнутий знак “стоп” і не перестане блимати червоне світло. Вас можуть звинуватити у правопорушенні за невиконання цих законів. Покаранням за це порушення є штраф у розмірі не менше \$500 доларів США та позбавлення прав водіння.

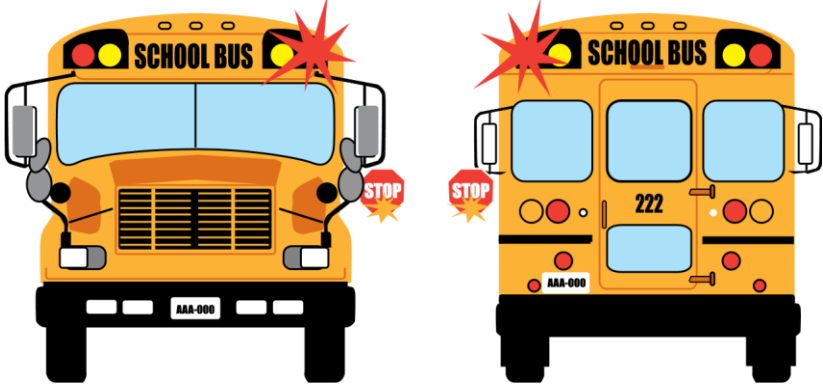

Проїзд повз шкільний автобус

Проїжджати повз шкільний автобус, коли його червоне світло блимає, а знак “стоп” витягнутий, незаконно. Ви не зобов’язані зупинитися перед шкільним автобусом із миготливим червоним світлом, якщо він стоїть на протилежному боці розділеної дороги. Співробітник правоохоронних органів, який має обґрунтовані підстави вважати, що водій порушив цей закон, може заарештувати водія протягом чотирьох годин після порушення.





Власника транспортного засобу можуть оштрафувати

Якщо транспортний засіб використовується для порушення закону про зупинку шкільного автобуса з витягнутим знаком “стоп”, власник або орендар транспортного засобу вважається винним у незначному проступку. Однак, якщо власник або орендар транспортного засобу зможе довести, що під час порушення транспортним засобом керувала інша особа, водій, а не власник або орендар, буде звинувачений у порушенні.

Коли ви подасте заяву на отримання посвідчення водія, ви повинні підтвердити, підписавши заяву, що розумієте, що повинні зупинитися при зупинці шкільного автобуса і знаєте про покарання за порушення цього закону.

Шкільний патруль безпеки

Коли ви бачите учнівський патруль безпеки, який допомагає однокласникам переходити вулицю або шосе, ви повинні повністю зупинитися. Ви також повинні зупинитися перед дорослими охоронцями переходу, які показують знак “стоп” або прапорець. Незаконно проїжджати скрізь групу дітей, які переходять дорогу, навіть якщо там немає шкільного патруля безпеки. Порушення цього закону є проступком. Повторне порушення цього закону протягом року є грубим проступком.

Регулювальник руху шкільних автобусів з прапором

Регулювальник руху шкільних автобусів з прапором у руці може зупинити та затримувати транспортні засоби на вулиці чи шосе, щоб дозволити шкільним автобусам залишити територію школи. Водій не може продовжувати рух після того, як його зупинив такий регулювальник, доки йому не вкажуть це зробити регулювальник або поліцейський.

Право проїзду та пріоритету на дорозі

Закони про право проїзду та пріоритету на дорозі допомагають плавному та безпечному руху. Вони засновані на ввічливості та здоровому глузді. Порушення цих законів є основною причиною дорожньо-транспортних пригод.

- Коли два транспортні засоби одночасно доїжджають до перехрестя, а світлофора чи іншого сигналу немає, водій транспортного засобу ліворуч повинен поступитися транспортному засобу праворуч.
- Коли два транспортні засоби одночасно доїжджають до перехрестя, а перехрестя контролюють знаки “стоп” або миготливі червоні сигнали світлофора, водій ліворуч повинен поступитися водієві праворуч.
- Водій, який хоче повернути ліворуч, повинен поступитися транспортним засобам, що наближаються з протилежного напрямку, коли ці транспортні засоби знаходяться на перехресті або достатньо близько, щоб створити ризик зіткнення.
- Коли зелена стрілка світлофора вказує на те, що транспортний засіб може виїхати на перехрестя для повороту ліворуч, водій повинен поступитися іншим транспортним засобам або пішоходам, які вже знаходяться на перехресті. Поступившись, водій може продовжити рух у напрямку стрілки.
- Коли два транспортні засоби наближаються до нерегульованого Т-перехрестя, водій транспортного засобу, який повертає, повинен поступитися всім іншим.
- Коли водій наближується до дороги загального користування з приватної дороги або під'їзду, він повинен зупинитися та поступитися пішоходам і транспорту.
- Водії, які рухаються по правій смузі руху, повинні поступитися автобусам громадського транспорту, які намагаються виїхати з автобусної зупинки або узбіччя. Це включає в себе шкільні автобуси, що намагаються виїхати на цю смугу з узбіччя, смуги для правого повороту або іншого місця, де шкільний автобус зупинився для посадки чи висадки пасажирів. Шкільний автобус повинен використовувати лівий покажчик повороту, щоб вказати намір виїхати на праву смугу руху.
- Коли похоронна процесія ідентифікує себе за допомогою передніх фар або аварійної сигналізації, ви повинні поступатися всій процесії.
- Поступайтесь пішоходам, які переходять дорогу на перехрестях і пішохідних переходах, позначених чи не позначених.

Поступка транспортним засобам екстреної допомоги

Коли на дорозі з двостороннім рухом до вашого транспортного засобу наближається автомобіль екстреної допомоги, наприклад, швидка допомога, пожежна машина чи поліцейська машина, який має миготливі червоні маячки та включену сирену чи дзвінок, ви повинні повернути праворуч і зупинитися. Якщо ви їдете по дорозі з одностороннім рухом, ви повинні зупинитися на найближчій стороні. Якщо ви знаходитесь на перехресті, проїдьте через нього, перш ніж зупинитися. Не рухайтесь, доки не проїдуть усі машини екстреної допомоги. Правоохоронець, який має обґрунтовані підстави вважати, що водій порушив цей закон, може заарештувати його протягом чотирьох годин після порушення.

Не потрібно зупинятися, якщо автомобіль екстреної допомоги, який наближається, відокремлено від вашої смуги руху фізичним бар'єром, таким як паркан, стіна або розділювальна смуга.

Проїзд повз екстрений/службовий транспорт

Коли транспортний засіб екстреної допомоги з блимаючими аварійними вогнями зупиняється на дорозі, яка має дві смуги руху в одному напрямку, або біля неї, закон вимагає, щоб ви переїхали на смугу, найдалшу від такого транспорту, якщо це можливо зробити безпечно. Транспортні засоби екстреної допомоги включають: евакуатори, машини швидкої допомоги, пожежні та поліцейські машини. Якщо ви не можете змінити смугу на сусідню, або знаходитесь на вулиці чи шосе, які мають лише одну смугу у вашому напрямку руху, зменшіть швидкість і проїжджайте обережно.

Така ж сама процедура застосовується під час наближення до транспортних засобів із вимкненим двигуном або непрацюючих транспортних засобів і проїзду повз припарковані транспортні засоби, такі як службові патрульні машини, машини для обслуговування доріг, машини комунальних компаній, будівельні машини, поштові транспортні машини або транспортні засоби для переробки твердих відходів і вторинного використання, які зупинилися з увімкненими попереджувальними сигналами.

Їзда за пожежними машинами

Лише транспортним засобам, які прямують у службових справах, дозволено слідувати в межах 500 футів від пожежних машин, які їдуть у аварійних цілях. Не переїжджайте через незахищений пожежний шланг, окрім випадків, коли вам це вказує зробити правоохоронець або представник пожежної служби.

Їзда за іншими транспортними засобами

Закон вимагає, щоб ви дотримувалися безпечної дистанції між своїм транспортним засобом і попереднім. Ви повинні мати можливість зупинитися або повернути, щоб уникнути зіткнення. Визначаючи відповідну дистанцію слідування, враховуйте погодні умови, дорожній рух і дорожні умови. Дотримуватися безпечної дистанції вам допоможе правило трьох секунд (Див. “Правило трьох секунд” у розділі 6.)

Необережне та необачне водіння

Необережне водіння – це водіння або зупинка транспортного засобу таким чином, який створює загрозу життю та безпеці людей або майну. Необачне водіння визначається як керування транспортним засобом при розумінні та свідомому ігноруванні значного та невинного ризику того, що таке водіння може призвести до пошкодження іншої людини чи її майна, і воно включає участь у гонках або змаганнях. Гонки визначаються як навмисне змагання зі швидкості одного або кількох транспортних засобів, незалежно від того, чи швидкість перевищує обмеження. Якщо вас звинуватять у необережному або необачному водінні, вас судитимуть у суді за проступок.

Що робити і чого очікувати, якщо вас зупинив правоохоронець

Зупинення співробітником правоохоронних органів може спричинити стрес, але знання того, що робити у таких випадках, допоможе забезпечити безпечну взаємодію для всіх учасників. Коли ви бачите позаду себе аварійні вогні:

- Залишайтеся спокійним.
- Уповільніть свій автомобіль і ввімкніть сигнал повороту.
- Коли це буде безпечно, якнайшвидше з'їдьте на праве узбіччя, або, якщо ви на дорозі з кількома смугами і знаходитесь ближче до лівого узбіччя, з'їдьте на ліве узбіччя, якщо там є повна смуга для паркування.

- Уникайте зупинки на мосту, вигнутій частині дороги або в межах смуги руху.
- Якщо вас зупинили після настання темряви, увімкніть внутрішнє освітлення автомобіля.
- Тримайте всі двері зачиненими та залишайтеся в автомобілі, якщо правоохоронець не вкаже іншого.
- Тримайте руки на кермі, щоб їх було легко видно.
- Приділіть поліцейському всю свою увагу.
- Не робіть різких рухів і не шукайте посвідчення водія чи документи на транспортний засіб; чекайте, поки поліцейський дасть вам інструкції.
- Якщо у вас в машині є вогнепальна або інша зброя, повідомте про це поліцейському під час першої взаємодії з ним.

Він може попросити вас показати ваше посвідчення особи (посвідчення водія, посвідчення особи з фотографією тощо) та підтвердження страхування. Якщо документи не при вас, скажіть поліцейському, де вони знаходяться, перш ніж тягнутися за ними.

Коли поліцейський завершить спілкування з вами, він може дати вам усне попередження, письмове попередження або квитанцію, де може бути вказаний штраф. Якщо ви не згодні з рішенням поліцейського виписати вам штраф, не сперечайтесь з ним.

Якщо ви бажаєте оскаржити свою квитанцію, у вас буде можливість викласти свою точку зору в суді. Якщо потрібні уточнюючі запитання щодо попередження чи квитанції, запитайте поліцейського до завершення взаємодії та не виходьте з автомобіля після того, як він піде.

Невиконання або відмова виконувати будь-який законний наказ чи розпорядження представника правоохоронних органів є незаконним і може призвести до арешту. Не чиніть опору у разі затримання.

Контроль за дотриманням правил дорожнього руху є ефективним інструментом зміни небезпечної поведінки водія, зменшення аварій і травм та порятунку життів. Якщо представник правоохоронних органів дає вам попередження або штраф за порушення правил дорожнього руху, його намір полягає в тому, щоб запобігти незаконній та/або небезпечній поведінці в майбутньому та забезпечити безпеку наших доріг. Ефективне та чітке спілкування усіх залучених сторін може зробити таку зупинку досвідом з безпеки руху.

На додаток до наведених вище рекомендацій, якщо у вас є вогнепальна зброя в автомобілі, тримайте руки на кермі на видному місці, і коли поліцейський наблизиться, повідомте йому, що у вас в машині є вогнепальна зброя, і скажіть, де вона знаходиться, продовжуючи тримати руки на кермі. Не тягніться до вогнепальної зброї. Поліцейський може забрати зброю з міркувань безпеки до завершення контакту.

Водій не повинен:

- Тягнутися за чимось в автомобілі. Якщо вам потрібно дотягнутися до предмета, зверніться до поліцейського і скажіть, що вам потрібно знайти, і робіть це лише після того, як поліцейський дасть усний дозвіл.
- Несподівано виходити з автомобіля або підходити до поліцейського. Якщо вам потрібно вийти з автомобіля, зверніться до поліцейського усно, щоб попроситися вийти з автомобіля, і виходьте лише після того, як поліцейський дав на це усний дозвіл.

Хоча кожна зупинка водія залежить від обставин, водії можуть зазвичай очікувати, що поліцейський:

- Привітає водія.
- Ідентифікує себе як представника правоохоронних органів.
- Отримає посвідчення водія та підтвердження страховки.
- Повідомить про причину зупинки та пояснить обставини, які привели до штрафу чи попередження.
- Перевірить як дійсність, так і справжність посвідчення водія.

Наступні форми посвідчення особи є прийнятними для ідентифікації водія під час зупинки:

- Посвідчення водія штату Міннесота.
- Посвідчення водія, видане за межами штату.
- Тимчасове посвідчення водія.
- Дозвіл на інструктаж.
- Військовий квиток.
- Консульське / міжнародне посвідчення водія.

Залежно від характеру зупинки, поліцейський може видати штрафну квитанцію, попередження або взяти порушника під варту. Штраф має містити конкретний закон з кодексу чи статуту та опис порушення. Прийняття штрафу від поліцейського не є визнанням провини чи відповідальності; це просто підтвердження його отримання у випадку цивільного правопорушення та обіцянка з'явитися до суду у випадку кримінального правопорушення. Усі штрафи передаються до суду місцевої юрисдикції для проведення слухання. Водії можуть використовувати судову систему для розгляду кримінальних або цивільних справ, у деяких випадках з варіантом проходження реабілітаційної програми, наприклад навчання водіїв. Від правоохоронців очікується найвищий рівень професіоналізму під час зупинки транспорту. У разі виникнення запитань щодо поведінки поліцейського під час зупинки водії повинні зв'язатися з його правоохоронним органом або його керівником, використовуючи інформацію про поліцейського зі штрафу.

Втеча від поліцейського

Втеча від поліцейського на автомобілі є незаконною та небезпечною. Кожен, хто порушує цей закон, вважається винним у вчиненні тяжкого злочину і може бути засуджений до позбавлення волі на строк не більше трьох років і одного дня або штрафу в розмірі не більше \$5,000, або до обох покарань.

Якщо хтось буде убитий або поранений, водій, який тікав, може бути засуджений на наступне:

- Якщо смерть сталася під час втечі від представника правоохоронних органів, водій може бути засуджений до позбавлення волі на строк не більше 10 років або штрафу в розмірі не більше \$20,000, або до обох покарань.
- Якщо під час втечі від представника правоохоронних органів було завдано серйозних тілесних ушкоджень, водія може бути засуджено до позбавлення волі на строк не більше семи років або штрафу в розмірі не більше \$14,000, або обох покарань.
- Якщо було завдано значних тілесних ушкоджень, водія може бути засуджено до позбавлення волі на строк не більше п'яти років або до штрафу в розмірі не більше \$10,000, або до обох покарань.

Слідкуйте за пішоходами

Незалежно від того, їдете ви по жвавих вулицях міста, по сільській місцевості чи по шосе, будьте уважні до пішоходів.

Поступайтесь пішоходам, які переходять на перехрестях і по пішохідним переходам. Слідкуйте за пішоходами на дорогах, де припарковані автомобілі, під час поганої видимості та за наявності дітей.

Якщо пішохід знаходиться на розміченому або нерозміченому пішохідному переході, зупиніться і зачекайте, поки пішохід не перетне вашу смугу. Слідкуйте за сліпими пішоходами, які можуть ходити з білою або металевою тростиною або з собакою-поводирем. Якщо сліпий пішохід чекає на пішохідному переході, не використовуйте клаксон і не запускайте двигун на ревовчі обороти, оскільки це може відволікти пішохода чи собаку-поводиря.

Обминати інший транспортний засіб, який зупинився перед пішоходом, незаконно. Якщо інший транспортний засіб зупинився, подивіться, чи нема на пішохідному переході пішоходів, і будьте готові зупинитися. Порушення закону про перевагу пішоходам є проступком. Повторне порушення цих законів протягом року є тяжким проступком.

Пішохідні переходи

Розмічені пішохідні переходи мають суцільні білі лінії на дорозі та дорожні знаки або проблискові маячки, які попереджають про наближення до пішохідного переходу.

Нерозмічені пішохідні переходи – це місця, де дорога перетинає тротуар і на дорозі немає суцільних ліній. Зупиняючись перед розміченим або нерозміченим пішохідним переходом, не перекривайте його своїм транспортним засобом.

Як пішохід, дотримуйтесь правил дорожнього руху, розроблених для вашої безпеки, та допоможіть водіям вас бачити.

- Дотримуйтесь сигналів регулювання руху на перехрестях. Тримайтеся на кілька футів осторонь від дороги, чекаючи сигналу ІДІТЬ.
- Поступайтесь транспортним засобам на перехресті під час горіння сигналу ІДІТЬ.
- Якщо повідомте про свій намір перетинати дорогу, погляньте на водія та переконайтеся, що він вас побачив і водій збирається поступитися вам, перш ніж продовжити рух.
- Використовуйте тротуари, якщо вони доступні та в придатному для використання стані.
- Переходячи дорогу без пішохідних переходів, поступіться всім транспортним засобам на дорозі.
- Тримайтеся подалі від смуг руху, коли це можливо, і звільняйте дорогу для транспорту.
- Якщо необхідно йти по дорозі, йдіть по її лівій стороні, або лицем до зустрічного транспорту.

Під час пішої ходьби вночі або в умовах поганої видимості одягайте світлий одяг із світловідбиваючим матеріалом або носіть із собою ліхтарик, щоб водії могли вас побачити. Будьте готові уникати водіїв, які вас не бачать. Пішоходи мають перевагу на перехрестях і пішохідних переходах, але автомобілісти можуть не помітити вас вчасно, щоб зупинитися. Навіть за нормальних

погодних умов відблиски від сонця та інші фактори можуть заважати водіям бачити дорогу попереду та вчасно помічати пішоходів, щоб зупинитися.

Ділимо дорогу з велосипедистами

Велосипеди є законними транспортними засобами на дорогах Міннесоти, і велосипедисти мають такі ж права та обов'язки, що й водії інших транспортних засобів.

Велосипедні доріжки (смуги) призначені для відокремлення велосипедного руху від звичайного транспорту. Машинам їздити по цих доріжках заборонено, за винятком паркування, коли це дозволено, в'їзду на дорогу або виїзду з неї та для підготовки до повороту. Перш ніж перетинати велосипедну смугу, переконайтеся, що це безпечно. Поступайтеся велосипедистам, які наближаються. Коли велосипедна доріжка буде вільною, подайте сигнал про свій намір повернути, а потім виїдьте на неї перед поворотом.

Будьте обережні, проїжджаючи повз велосипедиста. Закон вимагає, щоб при обгоні між бортом вашого автомобіля та велосипедистом було щонайменше три фути. Проїжджаючи повз велосипедиста, переконайтеся, що велосипедист не сигналізує і не повертає ліворуч. При обгоні велосипедиста водіїв дозволяється перетинати середину дороги, якщо це безпечно, навіть у випадку, коли там позначено заборонену зону.

Закони для велосипедистів

Велосипедисти зобов'язані дотримуватися всіх правил дорожнього руху.

- Велосипедисти повинні їхати в тому ж напрямку, що й транспортний потік, а не проти нього.
- Велосипедисти повинні сигналізувати про всі повороти та слухатись усіх дорожніх знаків/сигналів і пристроїв.
- Велосипедисти, які наближаються до знаку "стоп", повинні знизити швидкість до такої, яка дозволяє зупинитися перед виїздом на перехрестя або найближчий пішохідний перехід. Якщо поблизу немає автомобіля, велосипедист може повернути або проїхати через перехрестя без зупинки.
- Велосипедисти роблять ті ж самі сигнали руками, що й інші водії, але також можуть тримати праву руку прямо, щоб вказати правий поворот.
- Велосипедистам слід їхати праворуч від транспорту, що рухається швидше. Однак певні фактори безпеки, такі як нерівні поверхні, сміття, дренажні решітки або вузька смуга руху, можуть вимагати від велосипедистів посунутись до центру смуги. Велосипедисти також можуть виїжджати на смугу при об'їзді іншого транспортного засобу або при повороті ліворуч.
- Велосипедистам дозволяється їхати по два поруч, якщо вони не перешкоджають руху. На дорозі з позначеними смугами руху велосипедисти вони повинні триматися в межах однієї смуги.
- Велосипедистам рекомендується носити шоломи.
- Під час їзди вночі велосипедисти повинні бути оснащені дозволеними фарами та світловідбивачами. Велосипед може бути обладнаний передньою фарою, яка видає білий миготливий сигнал, або задньою фарою, яка видає червоний миготливий сигнал, або обома.
- Велосипед може бути оснащений шинами зі шпильками, шипами або іншими виступами, призначеними для збільшення зчеплення.

Їдучи на велосипеді по тротуару або перетинаючи проїжджу частину по пішохідному переходу, пропускайте пішоходів і подавайте їм звукові сигнали, перш ніж проїжджати повз них. Не можна їздити на велосипеді по тротуарах у діловому районі, якщо це не дозволено місцевою владою. Місцева влада також може заборонити велосипедистам їздити по будь-якому тротуару або пішохідному переходу. Велосипедисти, які їдуть по тротуару або пішохідному переходу, мають усі права та обов'язки пішоходів.

У 2010 році законодавчий орган Міннесоти вніс поправки до закону щодо випадків, коли двоколісні транспортні засоби не розпізнаються системами контролю на світлофорах і зміна сигналу не відбувається.

Закон дає можливість велосипедистам проїхати через перехрестя через певний проміжок часу та забезпечує правовий захист такої дії при п'яти умовах:

- Велосипед був повністю зупинений.
- Сигнал регулювання дорожнього руху продовжує горіти червоним світлом протягом невизначено довгого часу.
- Сигнал регулювання дорожнього руху є очевидно несправним або якщо він запрограмований на перетин на зелене світло лише після виявлення наближення автомобіля очевидно не зреагував на велосипед.
- Жоден транспортний засіб або особа не наближається до перехрестя, щоб перетнути його або виїхати на дорогу, або
- Транспортні засоби або люди, що наближаються, знаходяться так далеко, що не становлять безпосередньої небезпеки.

Такий правовий захист застосовується лише до скарги про порушення при в'їзді на перехрестя або перетині його на червоне світло при контрольованому сигналі регулювання дорожнього руху. Він не забезпечує захисту від будь-яких інших цивільних або кримінальних позовів. Велосипедистів іноді важко помітити в русі. Слідкуйте за ними перехрестях, на тротуарах, а також коли ви в'їжджаєте в провулки та під'їзди або виїжджаєте з них. Слідкуйте за рухом велосипедистів уночі.

Мопеди

“Моторизований велосипед”, або мопед визначається його швидкісною здатністю, яка становить не більше 30 миль/год. Правила, які застосовуються до їзди на велосипеді, загалом застосовуються до мопедів. Мопедами заборонено їздити на тротуарах, автострадах або смугах і доріжках, призначених для пішоходів і велосипедистів.

Мотоцикли

Мотоциклісти повинні дотримуватися тих самих правил дорожнього руху, що й інші водії. Оскільки мотоцикли менші за автомобілі, важко оцінити їх швидкість і відстань, коли вони наближаються.

Коли ви ідете за мотоциклом, ваша відстань до нього має бути такою ж або більшою, ніж до інших транспортних засобів. Мотоциклісти можуть мати труднощі з керуванням, що може призвести до виляння то вправо, то вліво. Залиште мотоциклу місце для маневру, щоб уникнути наїзду. Коли ви готуєтесь виїхати на смугу перед мотоциклом, залиште мотоциклу стільки вільного місця позаду вашого транспортного засобу, скільки залишили б для автомобіля.

Якщо мотоцикліст намагається вас об'їхати, залишайтеся у своїй смузі руху, не міняйте швидкість і дозвольте йому завершити маневр. Тіснити мотоцикліста є незаконним і небезпечним. Ніколи не намагайтеся вести автомобіль поряд із мотоциклом по одній смузі.

Мотоцикли не забезпечують такий же захист під час аварій, як інші транспортні засоби. ДТП на міських перехрестях є найпоширенішими аваріями при їх зіткненні з автомобілями. Багато з них трапляється, коли водії не поступаються дорогою та повертають ліворуч перед зустрічним мотоциклом.

Закони про перевагу на дорозі поширюються на мотоциклістів, як і на інших водіїв. Мотоциклістам дозволяється рухатися смугами для транспортних засобів з пасажирами.

Електромобілі для місцевого водіння (NEV)

NEV — це транспортний засіб з електричним приводом, який має три або чотири колеса і може розвивати швидкість не менше 20, але не більше 25 миль/год. NEV повинні мати техпаспорт та бути зареєстровані в DVS. Керувати NEV може будь-яка особа з посвідченням водія категорії D, але лише на вулицях з обмеженням швидкості 35 миль/год. або менше. NEV не можна використовувати під час дорожнього тесту.

Комерційні транспортні засоби

Комерційний транспортний засіб — це транспортний засіб з двигуном або поєднання таких транспортних засобів вагою понад 26 000 фунтів, який використовується для перевезення пасажирів або майна. Автобуси, включаючи шкільні автобуси всіх розмірів, і менші транспортні засоби, які мають таблички про небезпечні матеріали, також є комерційними транспортними засобами.

Обгін комерційного транспортного засобу

Перш ніж обганяти комерційний транспортний засіб, переконайтеся, що у вас є достатньо безпечного простору збоку, позаду та попереду вашого автомобіля.

На рівній трасі обгін комерційного транспорту займає від трьох до п'яти секунд довше, ніж обгін пасажирського автомобіля. Дайте достатньо часу на обгін комерційного транспорту і повернення на праву смугу, перш ніж під'їжджати на 100 футів до транспорту, що наближається.

Не обганяйте комерційний транспортний засіб, якщо ви плануєте незабаром виїхати з цієї дороги або повернути з неї на іншу. Замість того, щоб робити небезпечний обгін, залишайтеся позаду комерційного автомобіля, доки не доїдете до виїзду. Рухаючись угору по схилу, комерційні транспортні засоби часто втрачають швидкість, тому їх легше обігнати, ніж легковий автомобіль.

Рухаючись донизу по схилу, комерційні транспортні засоби збільшують свою швидкість через силу інерції. Вам може знадобитися більша відстань для обгону.

Завершіть обгін якомога швидше і не залишайтеся поруч з комерційним автомобілем. Поверніться на свою смугу лише тоді, коли побачите передню частину комерційного автомобіля в дзеркалі заднього виду. Після обгону комерційного автомобіля підтримуйте свою швидкість.

Коли комерційний автомобіль обганяє ваш автомобіль, ви можете допомогти його водієві тим, що будете триматись дальньої сторони вашої смуги руху та трохи зменшите швидкість. Не прискорюйтеся, коли повз вас проїжджає комерційний автомобіль. Коли ви зустрічаєте комерційний автомобіль, що їде з протилежного напрямку, тримайтеся якомога далі праворуч, щоб уникнути бокового зіткнення та зменшити турбулентність вітру між двома автомобілями. Турбулентність штовхає транспортні засоби один від одного, а не назустріч.

Через їхні великі розміри часто здається, що комерційні транспортні засоби рухаються з меншою швидкістю, ніж насправді. Багато зіткнень автомобілів з комерційним транспортним засобом відбуваються на перехрестях через те, що водій легкової машини неправильно оцінює швидкість комерційного автомобіля і дистанцію до нього.

Зміна смуги руху перед комерційним транспортом

Зміна смуги руху та під'їзд занадто близько до іншого транспортного засобу завжди небезпечні, але особливо небезпечно "підрізати" комерційний автобус чи вантажівку. Якщо ви будете швидко міняти смугу з будь-якого боку, ви, скоріше за все, опинитесь у сліпій зоні водія, який може вас вчасно не помітити. Навіть якщо вас буде видно, транспортний засіб може не загальмувати достатньо швидко, щоб уникнути аварії, через кількість часу, потрібного для його зупинки.

Рух за комерційним транспортним засобом

Комерційним транспортним засобам потрібен більший зупинний шлях, ніж легковим автомобілям. Середній легковий автомобіль, що рухається зі швидкістю 55 миль/год., може зупинитися через 130-140 футів. Повністю завантаженому автотягачу з причепом може знадобитися більше 400 футів, щоб повністю зупинитися. Слідуючи за комерційним транспортним засобом занадто близько, ви погіршуєте свою здатність бачити дорогу попереду. Дотримуйтеся безпечної дистанції та розташуйте свій автомобіль так, щоб інший водій бачив вас у бічних дзеркалах. Дотримання безпечної дистанції також дасть вам час, щоб відреагувати, якщо комерційний транспортний засіб раптово зупиниться.

Комерційні автомобілі мають великі бічні дзеркала, які можуть відбивати світло. Коли ви їдете за комерційним транспортним засобом вночі, завжди приглушуйте фари, щоб не засліпити водія.

Коли комерційний автомобіль вливається в рух, йому потрібно більше часу ніж легковому автомобілю для прискорення та досягнення нормальної швидкості. Будьте готові зменшити швидкість або змінити смугу руху, якщо це необхідно, щоб дозволити вантажівці безпечно в'їхати на дорогу.

Якщо ви зупиняєтеся позаду комерційного транспортного засобу на дорозі, що йде вгору, тримайте більшу дистанцію від вантажівки, щоб мати змогу трохи відкотитися назад, коли вона почне рухатися. Розташуйте свій автомобіль у лівій частині своєї смуги, щоб водій міг бачити вас у бічному дзеркалі.

Комерційні транспортні засоби та широкі повороти

Звертайте особливу увагу на показники поворотів комерційних автомобілів. Багато комерційних транспортних засобів роблять широкі повороти праворуч і іноді повинні залишати вільний простір праворуч безпосередньо перед поворотом. Задні колеса транспортного засобу, що повертає, проходять коротший шлях, ніж передні колеса; чим довший транспортний засіб, тим більша різниця. Щоб уникнути зіткнення, не обганяйте комерційний автомобіль з правого боку, якщо є ймовірність того, що він може повернути праворуч.

“Мертві зони” комерційного автомобіля

Якщо ви їдете за комерційним транспортним засобом, тримайтеся подалі від його “мертвих зон”. Ці зони є сліпими зонами спереду, з боків і ззаду автомобіля. Деякі водії вантажівок можуть не бачити на відстані до 20 футів перед кабіною, з обох боків причепа і до 200 футів позаду.

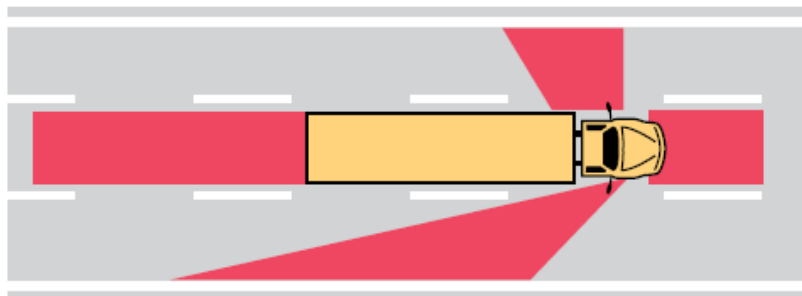

Терпіння біля комерційних транспортних засобів

Вантажівки та автобуси мають операційні обмеження і іноді використовують такі технології, як обмежувачі швидкості. Гудіння клаксоном, агресивна їзда або обминання машин за машиною у заторі не пришвидшить поїздки, але може призвести до небезпечних відволікань і аварій.

Залізничні переїзди

Залізничні переїзди можуть бути особливо небезпечними місцями зіткнень. Через розмір і вагу поїзда більшість зіткнень автомобіля з поїздом є смертельними для водія. Це вагома причина для водіїв звертати підвищену увагу на поїзди та інше колійне обладнання під час наближення та перетину залізничних колій.

Попереджувальні пристрої на залізничних переїздах

Залізничні переїзди загального користування обладнані попереджувальними пристроями, призначеними для сповіщення водіїв про наявність залізничних колій. Попереджувальні знаки та розмітка на дорозі вказують, що ви наближаєтеся до залізничного переїзду. Знаки, розташовані біля переїзду, вказують на кількість колій. Наближаючись до переїзду, уважно спостерігайте за коліями та будьте готові зупинитися, коли побачите цю розмітку. Миготливі вогні, дзвінки та ворота вказують на те, що наближається поїзд або залізничне обладнання по колії. Коли ви бачите, що вогні або ворота активовані, не переїжджайте через колії. Зупиніть свій автомобіль принаймні за 10 футів від найближчої поперечини чи шлагбаума. Можна безпечно перетинати дорогу, коли машини попереду поїхали, і ви можете їхати, не зупиняючись, на відстань 10 футів за шлагбаумом. На деяких переїздах працівник з прапором може контролювати рух під час наближення поїзда або залізничного обладнання по колії. Виконуйте вказівки людини з прапором так само, як вказівки пристрою попередження.

Спеціальний транспорт на залізничних переїздах

Деякі транспортні засоби, такі як пасажирські мікроавтобуси, автобуси та великі вантажівки, повинні зупинитися на всіх залізничних переїздах, незалежно від того, чи є поїзд. Не обганяйте ці транспортні засоби. Обгін будь-якого транспортного засобу в межах 100 футів від залізничного переїзду заборонено.

Безпека на залізничних переїздах

Одночасно з різних напрямків може наближатися більше одного поїзду. Коли проїжджає останній вагон поїзда, не переїжджайте через колії, поки не переконаєтеся, що по іншій колії не наближається другий поїзд.

На кожному залізничному переїзді перевіряйте, чи не наближаються поїзди в обох напрямках, незалежно від того, чи є там попереджувальні пристрої.

Якщо з обох боків переїзду інтенсивний рух, зачекайте позаду колії, доки не переконаєтеся, що зможете переїхати на іншу сторону, не зупиняючись на коліях.

Ніколи не намагайтесь випередити поїзд, щоб дістатися на іншу сторону переїзду. Поїзди не можуть зупинитися так швидко, як автомобілі. Якщо ви

неправильно оціните швидкість поїзда або ваш автомобіль застрягне, ви можете загинути або отримати серйозні поранення. Не перемикайте передачі, поки ваш автомобіль знаходиться на переїзді. Якщо ваш автомобіль має механічну коробку передач, перед виїздом на переїзд знизьте передачу. Не треба вилітати, щоб отримати кращий кут для перетину. Таке вилітання може призвести до виїзду на смугу зустрічного руху.

Хоча поїзди оснащені яскравими вогнями і гучними сигналами, важко визначити їх відстань і швидкість, особливо вночі.

Якщо ви вагаєтеся, чи можна переїздити через залізничну колію, коли в поле зору йде потяг, зупиніться. Зачекайте, поки він пройде, перш ніж пересікати колії.

Ніколи не зупиняйтеся на залізничних коліях.

Система екстреного сповіщення (ENS) для переїздів шосе-залізниця

На кожному залізничному переїзді є табличка системи екстреного сповіщення (ENS), яка містить цілодобовий номер телефону для повідомлення про проблеми чи надзвичайні ситуації на залізниці.

Табличка ENS синього кольору розміщується на стовпах залізничного переїзду або металевій контрольній шафі біля колій. ENS призначена для тих надзвичайних ситуацій, які потребують зупинки руху поїздів через перешкоду або будь-яку іншу проблему на переїзді. Надаючи диспетчерам номер DOT на знаку, ви їм повідомляєте, де саме знаходиться переїзд, і вони можуть повідомити бригадам поїздів, що рухаються в цьому напрямку, або зупинитися, або обмежити швидкість.



Робочі зони на шосе

Робочі зони на шосе – це території, де проводяться роботи з будівництва або ремонту дороги. Техніка працює вдень і вночі і може рухатися або стояти. Дорожні робітники встановлюють зони зі знаками та розміткою на дорозі для направлення руху. Автомобілісти мають розуміти та виконувати такі вказівки.

Пам'ятайте про терпіння та очікуйте затримок, особливо у час пік. Знизьте швидкість, стежте за працівниками та обладнанням і дотримуйтесь вказівок працівника з прапором. Недотримання вимог працівника з прапором у робочій зоні призведе до порушення закону та штрафу.

У багатьох робочих зонах розміщено обмеження швидкості. Якщо там немає повідомлення про обмеження швидкості, дотримуйтеся встановленого обмеження швидкості. Порушення швидкісного режиму в робочій зоні призведе до порушення закону та штрафу. Слідкуйте за робітниками та обладнанням і регулюйте своє положення у смугах руху, щоб дотримуватися безпечної дистанції.

“Пізнє злиття — злиття блискавкою”

Злиття блискавкою — це нова стратегія водіння, яка потребує зміни мислення автомобілістів, яких традиційно вчили, що коли дорога звужується, треба пересуватися вбік на ранній стадії, як тільки вони дізнаються, що смуга закінчується. Результатом раннього злиття транспорту обох смуг є більші затори, збільшення кількості аварій і агресивної поведінки на дорогах.

Нова процедура водіння така: коли ви бачите знак, що смуга далі закінчується і транспорт накопичується, залишайтеся в своїй смузі до точки злиття. Потім по черзі з іншими водіями безпечно та плавно виїжджайте на смугу, що залишилася. Коли рух інтенсивний і повільний, для автомобілістів набагато безпечніше залишатися у своїй смузі руху до моменту, коли машини зможуть впорядковано, по черзі зливатися в одну смугу. Злиття блискавкою краще для водіїв, тому що воно:

- Зменшує різницю у швидкостях між двома смугами. Зміна смуги руху, коли транспорт рухається приблизно з однаковою швидкістю, легша та безпечніша.
- Зменшує довжину заторів на цілих 40%.
- Зменшує затори на розв'язках автострад, особливо в місті та передмістях.
- Створює відчуття справедливості та рівності, тому що всі смуги рухаються з однаковою швидкістю.
- Зменшує випадки агресії на дорогах.



Знаки, сигнали та дорожня розмітка Міннесоти відповідають національним стандартам. Вони призначені для надання чітких інструкцій, які допоможуть вам безпечно керувати автомобілем. Навчіться розпізнавати та розуміти дорожні знаки, сигнали та розмітку на дорогах.

Знаки



На дорожніх знаках використовуються єдині символи та зображення, а також письмові інструкції. Форми та кольори знаків закодовані, щоб дати вам загальне уявлення про те, що говорить знак, ще до того, як ви під'їдете достатньо близько, щоб його прочитати.

Значення кольору знака



Регулювальні

-  Червоні: забороняють та наказують
-  Білі: регулюють

Попереджувальні

-  Жовті: попереджують
-  Жовто-зелені: попереджують та контролюють пішохідні та велосипедні переходи і шкільні зони
-  Помаранчеві: попереджують та контролюють у зонах будівництва

Інформаційні

-  Зелені: направляють та інформують
-  Сині: описують послуги для автомобілістів
-  Коричневі: вказують на історичні та культурні місця та місця відпочинку

Загальні форми



Восьмикутник



Трикутник



Ромб



Прямокутник



П'ятикутник



Косий хрест



Коло

Регулюючі знаки

Регулюючі знаки наказують водіям дотримуватися певних правил дорожнього руху. Ви повинні дотримуватися цих знаків, щоб керувати автомобілем у безпечний та законний спосіб. Якщо ви не дотримуетесь цих знаків, вам можуть виписати квитанцію про порушення правил із сумою штрафу.



Стоп

Повністю зупиніться. Стійте, поки пішоходи та транспортні засоби, що мають перевагу, не звільнять перехрестя. Тоді продовжуйте з обережністю.



Поступися дорогою

Уповільніть рух або зупиніться, якщо необхідно. Пропустіть всі інші транспортні засоби і пішоходів і зачекайте, поки можна буде безпечно продовжувати рух.



Проїзд заборонено

Не виїжджайте на цю смугу чи дорогу, якщо цей знак стоїть навпроти вас.



Неправильний напрямок

Ви виїхали на смугу зустрічного руху. Ви їдете не в тому напрямку.



Поворот ліворуч заборонено

Поворот праворуч заборонено

Розворот заборонено

Паркування заборонено

Червоне коло з червоною скісною рискою, що перетинає символ, вказує на те, що вам не слід вживати певних дій.



Обмеження швидкості

Знаки обмеження швидкості вказують на максимальну швидкість, з якою можна рухатися по ділянці дороги. Мінімальні обмеження швидкості зазвичай розміщені на міжштатних автострадах з контрольованим доступом. Не їдьте повільніше, ніж мінімально встановлене обмеження, якщо цього не вимагає погана погода чи погані дорожні умови.



Обгін заборонено

Позначає початок зони забороненого обгону.



Односторонній рух

Рух у вказаній смузі здійснюється лише у напрямку стрілки.



Тримайтесь праворуч

Тримайтесь праворуч від острівця, розділювальної смуги або перешкоди попереду.

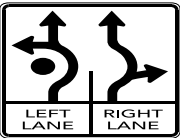

Кільцева розв'язка

Наближаючись до багатосмугової кільцевої розв'язки, перейдіть на потрібну смугу задовго до неї. Знаки використання смуг завжди показуватимуть, які смуги можна використовувати для різних поворотів. У цьому прикладі, щоб повернути праворуч, їдьте лише в правій смузі, а щоб повернути ліворуч, лише в лівій. Знак показує, що з будь-якої смуги можна проїхати прямо.



Знаки використання смуги руху

Зі вказаної смуги необхідно або можна повернути.

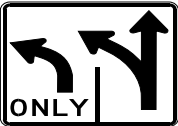

Транспорт у правій смузі може йти прямо або повертати.



Повороту на червоний немає

Перш ніж повертати, зачекайте зеленого сигналу світлофора.



Тільки з центральної смуги

Центральна смуга для поворотів ліворуч поділяється транспортом, що йде в обох напрямках.



Попереду знижена швидкість

Попереду знак зниження швидкості. Почніть знижувати швидкість.



Смуга обмеженого використання

Символ ромба вказує на те, що смуга руху зарезервована для певного використання або певного типу транспортного засобу. Смуга може бути призначена для автомобілів з двома і більше пасажирами або для автобусів, комерційного транспорту чи велосипедів.



Парковка для інвалідів

Місця для паркування, позначені синім знаком "Парковка для інвалідів", призначені для транспортних засобів із номерними знаками для інвалідів або дозволом на паркування для інвалідів. Якщо спроектовані місця для паркування для людей з обмеженими можливостями зайняті або недоступні, транспортний засіб із видним дійсним дозволом або номерними знаками для інвалідів може паркуватися під кутом і займати два стандартних місця для паркування.

Попереджувальні знаки

Попереджувальні знаки попереджають про можливі небезпеки попереду. Заради власної безпеки та безпеки інших ви повинні вміти їх розпізнавати та реагувати на них.

Більшість попереджувальних знаків жовті. Знаки, що попереджають про пішохідні чи велосипедні переходи та шкільні зони, можуть бути жовтого або флуоресцентного жовто-зеленого кольору. Деякі поширені попереджувальні знаки наведено нижче.



Залізничні переїзди

На більшості залізничних переїздів розміщені попереджувальні знаки, розмітка на дорозі, ворота та червоні проблискові маячки. Розмітка на дорозі включає стоп-лінію, знак X і літери RR, нанесені перед переїздом.

X-подібний знак позначає залізничний переїзд. Якщо є більше однієї колії, знак під косим хрестом вказує на їхню кількість.



Знак “EXEMPT” (звільнений) означає, що водії автобусів і вантажівок, які зазвичай повинні зупинитися на залізничних переїздах, можуть продовжувати рух без зупинки. Водіям все одно потрібно дивитися в обидві сторони, чи не йде потяг.

Залізничний переїзд

Ці знаки попереджають автомобілістів, що попереду залізничний переїзд.

Подивіться уважно в обидві сторони і будьте готові зупинитися. Пам'ятайте, поїзда не можуть швидко зупинитися.

Шкільна зона

Ці жовті або флуоресцентні жовто-зелені попереджувальні знаки у формі п'ятикутника вказують на те, що попереду школа або затверджений шкільний пішохідний перехід. Слідкуйте за дітьми і будьте готові зупинитися.

Пішохідний перехід для школярів

Слідкуйте за дітьми на пішохідному переході та будьте готові зупинитися. Водії повинні поступатися всім пішоходам на пішохідних переходах. Знак шкільного переходу зі стрілкою вниз є стандартним знаком.

Пішохідний перехід

Ці знаки наказують водіям стежити за пішоходами, які переходять дорогу. Знизьте швидкість і будьте готові зупинитися перед пішоходами. Поступайтесь пішоходам, які переходять дорогу на перехрестях і пішохідних переходах. Знак пішохідного переходу зі стрілкою вниз є стандартним знаком.



Зона дії знаку “Обгін заборонено”

Цей знак знаходиться з лівої сторони автомагістралі з двостороннім рухом. Попереджає про початок зони, де обгін заборонено.



Емблема повільного транспортного засобу

Ця емблема має бути на всіх транспортних засобах, які рухаються зі швидкістю не вище 30 миль/год., наприклад, на сільськогосподарських машинах чи гужовому транспорті, коли вони на дорогах загального користування. Змініть швидкість вашого автомобіля або приготуйтеся змінити смугу, коли побачите цей знак.



Гужовий транспорт

Будьте уважні до повільного гужового транспорту на дорозі. Знизьте швидкість і обгоніть його повільно. Гужовий транспорт повинен мати фару або лампу, яку видно у межах 500 футів від заходу до сходу сонця або в періоди обмеженої видимості, поганої погоди чи недостатнього освітлення.

Попереджувальні знаки на перехрестях



Перехрестя

Попереду перехрестя. Приготуйтеся поступитися дорогою.



Бічна дорога

Транспорт надходить з правої сторони. Слідкуйте за машинами, що виїжджають на дорогу.



Попереду T-подібне перехрестя

Дорога, якою ви їдете, скоро закінчиться. Приготуйтеся повернути праворуч або ліворуч та поступитися перехресному руху.



Попереду Y-подібне перехрестя

Дорога попереду розділяється на два різні напрямки. Будьте готові до перетинаючих ваш шлях машин і підготуйтеся повернути в одному чи іншому напрямку.



Вигин дороги

Дорога вигинається у вказаному напрямку. Якщо на знаку вказано обмеження швидкості, знизьте швидкість до вказаної.



Кільцева розв'язка

Коли ви наближаєтеся до кільцевої розв'язки, зменшіть швидкість до рекомендованої та приготуйтеся до зупинки, якщо необхідно.



Попереду звивиста дорога

Дорога попереду петляє. Знизьте швидкість до безпечної або вказаної.



Попереду двосторонній рух

Ви виїжджаєте з дороги з одностороннім рухом на дорогу з двостороннім рухом. Тримайтеся праворуч.



Починається розділене шосе

Дорога розділяється. Тримайтеся праворуч.



Розділена дорога закінчується

Розділена дорога попереду закінчується. Двосторонній рух більше не буде розділятися центральним острівком.



Попереду світлофор

На наступному перехресті є світлофор.



Далі дорога повертає

Дорога попереду різко змінює напрям. Уповільніть швидкість до безпечної.



Знаки перетину

Знаки перетину попереджують водіїв, що треба спостерігати, чи не перетинають дорогу тварини, люди та машини.



Слизька дорога

Коли дорога мокра, вона стає слизькою. Цей знак часто розташовують біля мостів і естакад.



Крутий пагорб

Дорога попереду різко йде вниз. Перш ніж їхати, впевніться, що гальма добре працюють.



Смуга закінчується

Дві смуги стануть однією. У цьому прикладі транспортні засоби, які рухаються по правій смузі, повинні влитися у ліву смугу. Транспортні засоби, що рухаються по правій смузі, мають поступитися.



Потік руху зливається

На дорогу, якою ви їдете, виїжджають транспортні засоби. Будьте готові дозволити їм в'їхати.



Додаткова смуга

На дорозі з'явиться додаткова смуга руху. Новий потік руху не буде зливатися зі старим.



Попереду низький просвіт

Не в'їжджайте, якщо ваш автомобіль вищий за висоту, вказану на знаку, інакше ваш автомобіль може застрягти.



Вузький міст

Міст попереду вузьчий за дорогу.

Знаки будівництва

Помаранчеві знаки з чорними літерами використовуються в будівельних і робочих зонах. Знизьте швидкість, коли побачите помаранчевий знак. Ці знаки попереджають водіїв про смуги обмеженого використання, об'їзди та інші небезпеки дорожніх робіт.



Циліндри, конуси, труби, миготливі стрілки, а також помаранчеві та білі смугасті бар'єри – усе це використо-вується для запобігання руху транспорту в зонах будівництва або місцях, де їздити небезпечно. Там також можна побачити людей, які тримають помаранчеві знаки, прапори або знаки “Стоп” і дають розпорядження в робочих зонах. Завжди дотримуйтесь їхніх розпоряджень.



Вказує на те, що попереду є регулювальник. Їдьте обережно.



Вказує на те, що робітники проводять ремонтні роботи на дорозі. Знизьте швидкість і перейдіть на смугу руху подалі від працівників.



В робочих зонах часто розташовують знаки про знижену швидкість. Водії, що порушують обмеження швидкості у робочих зонах, де присутні робітники, караються штрафом \$300.



Історичні, культурні та рекреаційні знаки

Коричневі знаки вказують на історичні місця, парки та інші цікаві місця.



Знаки послуг автомобілістам

Сині знаки спрямовують вас до таких послуг, як телефони, бензин, їжа, мотелі, лікарні та зони відпочинку.



Знаки, сигнали та дорожня розмітка

Направляючі та інформаційні знаки

Зелені знаки вказують на виїзди, відстань до міст, розв'язки шосе між штатами, назви вулиць або маршрутів та велосипедні маршрути.



Знаки доріг

Знаки доріг вказують на різні типи автомагістралей та доріг.



Interstate Freeway



U.S. Highway



Minnesota Highway



County Road



County Road

Світлофори

На перехрестях з великою інтенсивністю руху використовуються світлофори. Вони сприяють безпеці та впорядкованому руху. Якщо сигнал світлофора не працює, поведіться на цьому перехресті як на нерегульованому.

Затори на перехресті

Водій не має права виїжджати на перехрестя, яке регулюється світлофором, доки не зможе негайно, без зупинки та повністю проїхати через перехрестя, не перешкоджаючи та не блокуючи рух поперечного транспорту.

Це не стосується руху транспортного засобу, коли це робиться:

- за вказівкою регулювальника дорожнього руху або охоронця порядку;
- щоб дозволити проїзд транспортному засобу екстреної допомоги з увімкненими світловими сигналами; або



- для здійснення повороту, що дозволяє транспортному засобу безпечно виїхати з перехрестя.

Постійне червоне світло означає “стоп”.

Зупиніться і дочекайтеся зміни світла. Повністю зупиняйтеся на стоп-лінії, перед пішохідним переходом та перед виїздом на перехрестя. Після зупинки ви можете повернути праворуч, коли перехрестя буде вільним, якщо рух транспорту в цьому напрямку дозволено. Якщо на перехресті встановлено знак “Поворот на червоний заборонено”, потрібно дочекатися, поки загориться зелене світло. При дотриманні певних умов ви можете повернути ліворуч з дороги з одностороннім рухом на перехресну вулицю з одностороннім рухом, коли горить червоне світло світлофора. Перш ніж повертати, ви повинні повністю зупинитися, переконатися, що перехрестя вільне, і поступитися пішоходам або іншим транспортним засобам. Рух має бути дозволеним лише в тому напрямку, у якому ви повертаєте.

Червона стрілка означає “стоп”.

Ви повинні повністю зупинитися на стоп-лінії, перед пішохідним переходом або перед виїздом на перехрестя. Коли стрілка стане зеленою, ви можете рухатися у напрямку, який вона вказує.

Ставтеся до миготливого червоного світла як до знака “стоп”. Повністю зупиніться, поступіться автомобілям і пішоходам, які досягли перехрестя до вас, і продовжуйте рух, коли перехрестя буде вільним.





Постійне жовте світло або стрілка означає “обережно”. Сигнал незабаром сміниться на червоний.

Не виїжджайте на перехрестя, якщо перед цим можете безпечно зупинитися. Якщо ви не можете безпечно зупинитися, їдьте через перехрестя з обережністю. Якщо ви чекаєте на перехресті, щоб зробити поворот, і сигнал змінився з жовтого на червоний, завершіть поворот якомога швидше. Не здавайте назад.

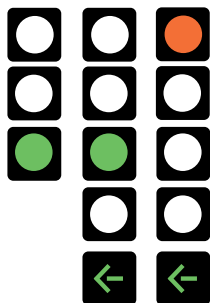

Миготливе жовте світло або стрілка означає “обережно”.

Проїжджайте через перехрестя з обережністю. Поступіться транспортним засобам і пішоходам, які вже перебувають на перехресті. Транспортні засоби, які повертають або здійснюють розворот ліворуч, повинні поступитися іншим транспортним засобам, які наближаються з протилежного напрямку і знаходяться так близько, що це становить безпосередню небезпеку.

Зелене світло.

Ви можете почати перетинати перехрестя, як тільки дорога стане вільною. Поступіться транспортним засобам або пішоходам, які вже знаходяться на перехресті. Повертаючи ліворуч, пропустіть зустрічний транспорт. Повертаючи праворуч або ліворуч, поступіться пішоходам, які перетинають вулицю перед вашим автомобілем.

Зелена стрілка означає, що можна безпечно повертати в напрямку стрілки.

Ваш поворот має бути «захищеним» від зустрічного або перехресного транспорту.

Пішохідні сигнали

Для пішоходів є сигнали зупинки та руху. Пішоходи повинні дотримуватися цих сигналів.

При появі пішохідного знаку або сигналу “Йдіть”, перш ніж йти, пішоходи повинні перевірити, чи безпечно перетинати перехрестя. Опинившись на перехресті, пішоходи можуть продовжити рух на іншу сторону дороги.

Коли блимає піднята рука або сигнал “Не йти”, пішоходи не повинні починати переходити перехрестя. Пішоходи, які вже знаходяться на перехресті, можуть продовжити рух на іншу сторону дороги у звичайному темпі.

Коли видно підняту руку, що горить постійним світлом, або сигнал “Не йти”, пішоходи не повинні намагатися перетнути перехрестя. Пішоходи, які вже перебувають на перехресті, повинні пройти до найближчого безпечного місця якомога швидше та безпечніше.

Сигнали користування смугами руху

Ці сигнали дозволяють використовувати смуги руху у різних напрямках в різний час. Водії також повинні дотримуватися всіх інших дорожніх знаків і сигналів.

Знаки, сигнали та дорожня розмітка



Постійна зелена стрілка, направлена вниз, означає, що дозволено їхати по смузі під зеленою стрілкою.



Постійний жовтий X означає, що слід підготуватися до безпечного переїзду на іншу смугу. Зміна смуги виконується на смузі під постійним жовтим X. Далі буде постійний червоний X, і ви вже не зможете займати цю смугу.



Миготливий жовтий X означає, що можна скористатися цією смугою, щоб повернути ліворуч. Будьте обережні, тому що транспортні засоби, що повертають ліворуч з іншого напрямку, можуть використовувати ту ж саму смугу.



Постійна жовта стрілка, направлена вниз, означає, що слід підготуватися до безпечного переїзду на іншу смугу. Смуга автомагістралі під постійною жовтою стрілкою, направленою вниз, буде закрита.



Миготлива жовта стрілка, направлена вниз, означає, що можна використовувати смугу під такою стрілкою. Будьте обережні на цій смузі.



Постійний червоний X означає, що не дозволяється їхати по смузі під ним.

Рампові лічильники

Рампові лічильники – це сигнальні вогні на в'їздах на автостраду (рампах), які допомагають контролювати потік транспорту. Подібно до сигналів світлофора на перехрестях, червоні, жовті та зелені вогні вказують, коли водії можуть продовжувати рух. Кожен раз, коли горить зелене світло, може проїхати лише одна машина.



Одна машина на зелене світло

Використовується з лічильниками на рампах для в'їзду на автостради, щоб вказати, що кожен раз, коли світло стає зеленим, може проїхати один автомобіль.

Дорожня розмітка

Дорожня розмітка направляє та регулює рух транспорту.

Білі лінії

Білі лінії розділяють смуги руху в одному напрямку.

- Лінія, що складається з білих штрихів, вказує на те, що водії можуть перестроюватися на інші смуги в місцях, де є така розмітка.
- Лінія, що складається з коротших і товстіших білих штрихів, означає, що ця смуга закінчиться.
- Суцільна біла лінія вказує на те, що зміна смуги руху не рекомендується в місцях, де присутній цей тип розмітки. Суцільними білими лініями також позначають пішохідні переходи, стоп-лінії на перехрестях, паркувальні місця та край проїжджої частини дороги.
- Подвійні суцільні білі лінії вказують на те, що зміна смуги руху в місцях, де є така розмітка заборонена.
- Суцільна біла лінія з символікою велосипеда вздовж узбіччя дороги означає зону, що призначена лише для велосипедного руху. Велосипеди мають рухатися в тому ж напрямку, що й автомобілі поруч.

Жовті лінії

Жовті лінії розділяють транспорт, що рухається в протилежних напрямках.

- Суцільна жовта лінія вказує на те, що в місцях, де є ця розмітка, проїзд заборонено. Обганяти у зонах, де обгін заборонено, є незаконним.
- Лінія, що складається з жовтих штрихів, вказує на те, що у місцях, де є цей тип розмітки, обгін дозволено.
- З однієї сторони дороги може бути суцільна жовта лінія, а з іншої сторони – лінія, що складається зі штрихів. Водії повинні дотримуватись розмітки, яка є на їхній смузі руху.
- Дві суцільні жовті лінії, по одній на кожній смузі руху, означають, що обгін заборонено в обох напрямках. Водіям, які рухаються в обох напрямках, забороняється перетинати подвійну суцільну центральну лінію з метою обгону інших транспортних засобів.

Розмітка смуг руху

Дорожня розмітка може використовуватися для розділення смуг, призначених для певних дій або типів транспортних засобів.

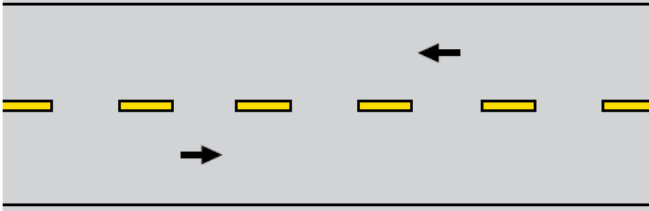

Двосмугова дорога з рухом в обох напрямках. Рух розділено лінією, яка складається з жовтих штрихів, що вказує на те, що транспортні засоби в обох напрямках мають право обганяти.

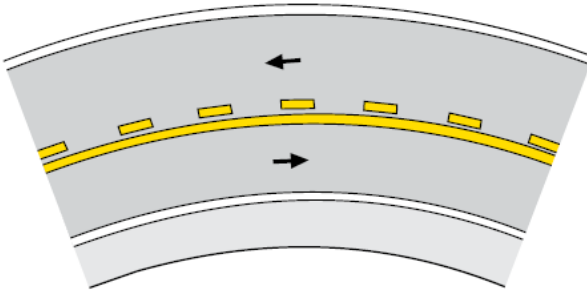

Двосмугова дорога з рухом в обох напрямках. Транспорт в смузі з суцільною жовтою лінією не має права обганяти.

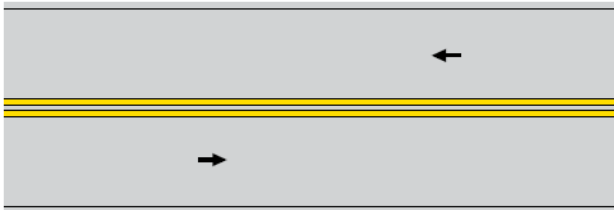

Двосмугова дорога з рухом в обох напрямках. Транспорт в обох смугах не має права обганяти.

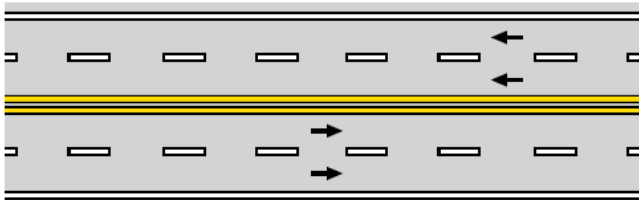

Дорога з 4 смугами, по 2 в кожному напрямку, розділених 2 суцільними жовтими лініями. Не перетинайте суцільні жовті лінії, щоб обізнати.

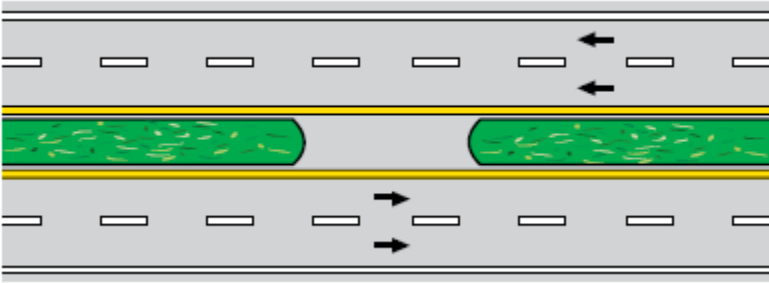

Багатосмугова дорога з рухом в обох напрямках розділена суцільним розділювачем. Узбіччя на внутрішніх краях дорожнього полотна відсутні.

Поворотні смуги

Поворотні смуги біля перехресть відокремлюють транспорт, що повертає ліворуч або праворуч, від того, що рухається прямо. Білі стрілки, які можуть супроводжуватися словом "тільки", вказують на те, що під час повороту на перехресті водії повинні залишатися в межах виділеної смуги. Якщо ваш автомобіль знаходиться на смузі такого типу, ви повинні повернути. Деякі смуги для поворотів мають кілька стрілок, що дозволяють повертати ліворуч чи праворуч або їхати прямо. Щоб знеохотити водіїв змінювати смугу біля перехрестя, смуги для поворотів відокремлені від наскрізних смуг суцільними білими лініями.

Центральні поворотні смуги

Середня смуга між смугами зустрічного руху може бути призначена лише для повороту ліворуч. Цей тип смуги позначено паралельними суцільними та штриховими жовтими лініями. Ці лінії іноді супроводжуються білими стрілками на дорозі. Транспортні засоби, що рухаються в будь-якому напрямку, можуть використовувати ці смуги для повороту ліворуч на іншу дорогу або в проїзд.

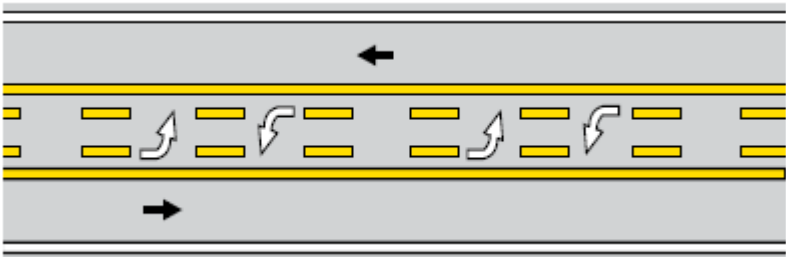

Дорога з трьома смугами з рухом транспорту в обох напрямках. Центральна смуга для повороту зарезервована для транспорту, що повертає ліворуч з обох напрямків.

Реверсивні смуги

Реверсивні смуги допомагають забезпечувати рух транспорту в години пік. Вони розділені подвійними жовтими штриховими лініями. Ви можете перетинати ці лінії, лише якщо світлофор, що висить над смугою, на яку ви хочете виїхати, має зелену стрілку, або якщо знак дозволяє це зробити.

Смуги спільного використання

Смуги спільного використання автомобілів призначені тільки для транспортних засобів з двома або більше пасажирами. Вони позначені символом ромба або написом “Carpool Only” (Тільки для спільного використання). Зазвичай вони розташовані на крайньому лівому боці автостради та відокремлені від інших смуг руху комбінаціями білих або жовтих ліній.

Попереджувальні знаки

Для попередження водіїв про певні умови, наприклад, “School Zone Ahead” (Попереду шкільна зона) можуть використовуватися попереджувальні знаки.

Регульовальники руху транспорту

У деяких випадках рух транспорту регулюється працівниками правоохоронних органів та іншими особами. Коли присутній поліцейський, дотримуйтесь виконання його жестів рукою, а не сигналів світлофора, знаків або розмітки на дорозі.

Більшість регульовальників руху транспорту сигналізують водіям зупинитися, піднявши одну руку долонею до транспортного засобу, та протяжним свистком. Вони сигналізують водіям почати або продовжити рух рукою та серією коротких свистків. Поліцейські можуть сигналізувати ліхтариком в умовах слабого освітлення.

У цьому розділі розповідається, як безпечно керувати автомобілем в різноманітних умовах.

Використання системи SIPDE

Жодні з ваших дій за кермом не гарантують, що вас побачать інші. Ви дійсно можете розраховувати лише на власні очі. Досвідчені водії завжди в курсі того, що відбувається навколо них. Вони можуть створити свою стратегію водіння за допомогою системи, відомої як SIPDE.

SIPDE — це 5-етапний процес, який використовується для прийняття відповідних рішень і їх правильного застосування в різних дорожніх ситуаціях.

- Scan
- Identify
- Predict
- Decide
- Execute

Сканування Ідентифікація Передбачення Прийняття рішення Виконання

Давайте розглянемо кожен із цих етапів.

Сканування

Уважно дивіться, що робиться попереду, з боків та ззаду, щоб уникнути можливих небезпек ще до того, як вони виникнуть. Ваша уважність в обстеженні та наявності у вас часу та місця може попередити аварію або зменшити її наслідки. Зосередьтеся на пошуку інших шляхів навколо перехресть, торгових районів, шкіл і комерційних зон. *Дивіться, чи навколо немає:*

- Зустрічного транспорту, який може повернути перед вами.
- Транспорту, що йде зліва і справа, включаючи велосипедистів і пішоходів.
- Транспорту, що наближається ззаду.
- Небезпечних дорожніх умов.

Ідентифікація

Виявляйте небезпеки та потенційні конфлікти.

- Автомобілі, мотоцикли, велосипеди, пішоходи чи інші транспортні засоби можуть з'явитися на вашому шляху та збільшити ймовірність аварії.
- Діти та тварини без нагляду непередбачувані та роблять короткі швидкі рухи.
- Нерухомі об'єкти, вибоїни, огорожі, мости, дорожні знаки, куші та дерева не з'являються на вашому шляху, але можуть вплинути на вашу стратегію водіння.

Передбачення

Враховуйте швидкість, відстань і напрямок небезпек, щоб передбачити, як вони можуть пошкодити вам. Автомобілі, що рухаються на вашу смугу, є більш критично небезпечними, ніж ті, що рухаються від вас або стоять на місці.

Прийняття рішення

Виходячи зі свого передбачення, вирішіть, що вам потрібно буде зробити, якщо ситуація швидко зміниться. Ви повинні постійно приймати рішення, щоб справлятися з постійно мінливими дорожніми ситуаціями.

Виконання

Виконайте своє рішення. Щоб створити навколо вас простір і мінімізувати пошкодження:

- Повідомте про свою присутність світлом та/або звуковим сигналом.

- Змініть швидкість за ситуацією.
- Змініть своє положення та/або напрямок.

Правило трьох секунд

Застосування “Правила трьох секунд” — це спосіб тримати безпечну дистанцію між вашим автомобілем і транспортним засобом, що їде попереду вас. Це правило стосується автомобілів стандартної довжини, які їздять в ідеальних умовах.

Виберіть фіксовану контрольну точку на узбіччі дороги попереду, наприклад, телефонний стовп, вказівний стовп, дерево або міст.

Коли транспортний засіб попереду вас проїде цю точку, починайте рахувати: “Тисяча один, тисяча два, тисяча три”. Якщо ваша машина проїхала контрольну точку до того, як ви закінчили рахувати, то ви слідуєте занадто близько.

Поступово зменшуйте швидкість, поки не досягнете безпечної дистанції до іншої машини та безпечної швидкості. Якщо дорожні умови погані або якщо ви керуєте транспортним засобом, довжина якого перевищує стандартну, збільште відстань слідування до чотирьох-п’яти секунд.

Якщо транспортний засіб позаду вас їде занадто близько, трохи сповільніть швидкість і дайте йому вас об’їхати.

Гальмівний шлях

Необхідна для зупинки вашого транспортного засобу відстань, тобто його гальмівний шлях, може визначити безпечну відстань слідування, але ваш фактичний гальмівний шлях залежатиме від багатьох факторів, зокрема:

- Часу, який потрібен водієві, щоб побачити та розпізнати, що попереду є небезпека.
- Час від відчуття небезпеки до використання гальм становить $\frac{3}{4}$ секунди.
- Метеорологічних умов.
- Стану протекторів ваших шин.
- Типу і стану ваших гальм.

Нічне водіння

Хоча вночі зазвичай менше трафіку, майже половина всіх смертельних ДТП у Міннесоті трапляється в темряві. Щоб безпечно дістатися місця призначення, перед поїздкою вивчіть карти доріг і маршрути. Переконайтеся, що фари вашого автомобіля працюють, а лобове скло чисте та без дефектів.

Фари

Коли ви перебуваєте в межах 1000 футів від зустрічного транспортного засобу або слідуєте за іншим транспортним засобом на відстані 200 футів або менше, ваші фари повинні залишатися увімкненими на ближнє світло. Ваші фари повинні вмикатися на заході сонця і використовуватися до сходу сонця. Їх також слід використовувати під час поганих погодних умов, зокрема дощу, снігу, граду, мокрого снігу чи туману, а також коли ви не можете чітко бачити дорогу попереду на відстані принаймні 500 футів.

Не “перевтомлюйте” ваші фари. У вас має бути можливість зупинитися у межах відстані, на яку вони освітлюють дорогу. Для більшості транспортних засобів ця відстань становить не більше 350 футів при дальньому світлі.

Під час їзди в темряві ви можете зіткнутися з відблисками від зустрічних фар або від відображення фар у дзеркалі заднього виду. Якщо ви засліплені

відблисками, використовуйте білу лінію вздовж краю дороги як орієнтир. Для відблисків, викликаних світлом позаду вас, використовуйте “денне і нічне” дзеркало або відрегулюйте звичайне дзеркало.

Водіння на автостраді

Автостради — це багатосмугові, розділені шосе з обмеженим доступом з інших доріг. Оскільки тут немає світлофорів та знаків “стоп” чи перехресного руху, вони дозволяють подорожувати на великі відстані без зупинок.

В’їзд на автостраду

В’їзні рампи — це короткі дороги з одностороннім рухом, які забезпечують доступ до автострад. У кінці більшості в’їзних пандусів ви знайдете смугу прискорення, яка дозволяє збільшити швидкість, щоб безпечно злитися з транспортом, який уже є на автостраді.

Щоб не заважати транспортному потоку та не “підрізати” інших водіїв під час злиття з основним потоком, спробуйте відрегулювати швидкість відповідно до швидкості транспортних засобів, які вже є на автостраді. Ви повинні поступатися іншим транспортним засобам під час злиття.

Сигналом повороту повідомте інших водіям про ваш намір. Чекайте на пробіл на найближчій смузі руху та влийтеся в потік транспорту, коли зможете це зробити.

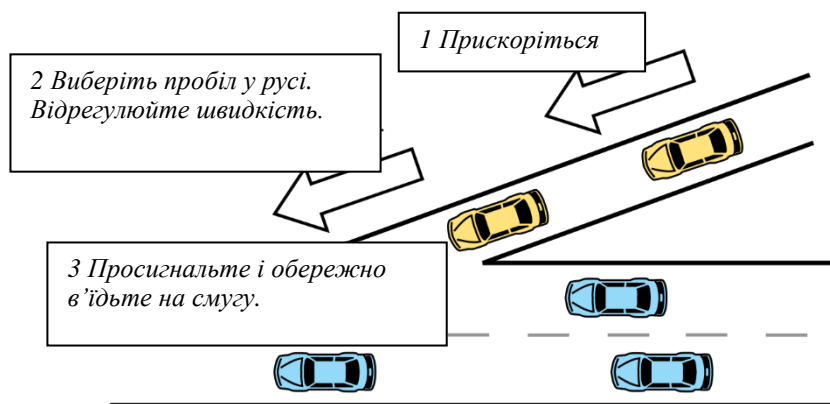

Не зупиняйтеся на пандусі або на смузі розгону, якщо це не є абсолютно необхідним.

Якщо смуга для розгону відсутня, а на в’їзді розміщено знак “Поступитися”, дотримуйтеся цього знаку. Зупиніться, якщо потрібно. Не вривайтеся на смугу руху силою.

Рампові лічильники

Рампові лічильники використовуються на багатьох в'їздах на автостради у міській агломерації, щоб зменшити кількість заторів та аварій і полегшити в'їзд.

Ці лічильники є світлофорами, розміщеними приблизно посередині пандусу, які зазвичай працюють в години пік. Червоне, жовте та зелене світло вказує, коли водії можуть продовжити рух. Проїзд на червоне світло заборонений. Кожного разу, коли горить зелене світло, може проїхати лише одна машина.

Швидкість на автостраді та використання смуг

Підтримуйте приблизну таку ж швидкість, що й навколишні транспортні засоби, коли це можливо, але ніколи не перевищуйте встановлене обмеження швидкості. Якщо ви їдете повільніше, ніж інший транспорт, тримайтеся смуги, найближчої до правого боку дороги. Якщо вам потрібно змінити смугу руху, щоб об'їхати інші транспортні засоби або з'їхати з автостради, повідомте про свій намір і переконайтеся, що ваш шлях вільний, перш ніж рухатися.

Використання автобусами узбіч автомагістралей

Транзитним автобусам і автобусам Metro Mobility дозволено використовувати узбіччя автомагістралей або швидкісної дороги. Такі автобуси можуть експлуатуватися лише тоді, коли швидкість основного руху становить менше 35 миль на годину. Водії автобусів, які їдуть узбіччям, не повинні перевищувати швидкість основного руху більш ніж на 15 миль/год. і ніколи не повинні перевищувати 35 миль/год. Водії таких автобусів зобов'язані поступатися тим, хто в'їжджає на автостраду або виїжджає з неї, а також поступатися іншим транспортним засобам на узбіччі.

Знаки повідомлення

Повідомлення та знаки використання смуги руху на деяких автомагістралях попереджають водіїв про ДТП, застряглі транспортні засоби або інші умови руху попереду. Знаки повідомлень можуть бути активовані, коли штат сповіщає про AMBER (America's Missing: Broadcast Emergency Response) у відповідь на викрадення дитини. На таких знаках надається інформація, наприклад, опис автомобіля. Водіїв, які побачать транспортний засіб, що відповідає опису, або володіють іншою інформацією про зниклу дитину, просять повідомити поліцію.

Смуги для транспортних засобів з пасажирами

Ці смуги призначені лише для мотоциклів, автобусів і транспортних засобів, які перевозять двох або більше людей.

Розв'язки автомагістралей

Розв'язка – це з'єднання автомагістралей з дорогою або іншою автострадою біля пандусів. Такі пандуси дозволяють безпечно переїхати з однієї дороги на іншу, не порушуючи рух.

Умови на дорозі

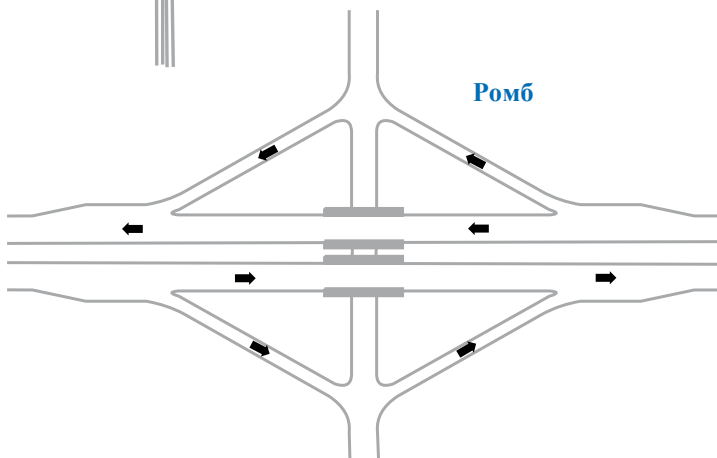
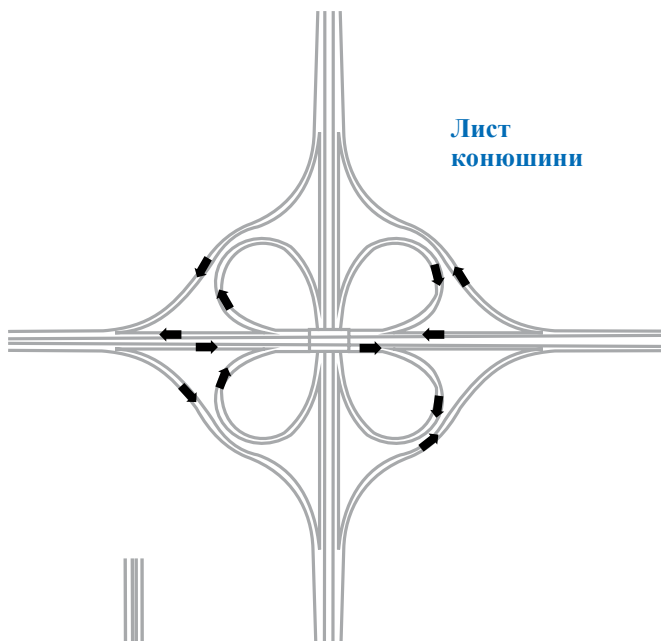

Розбіжна ромбовидна розв'язка

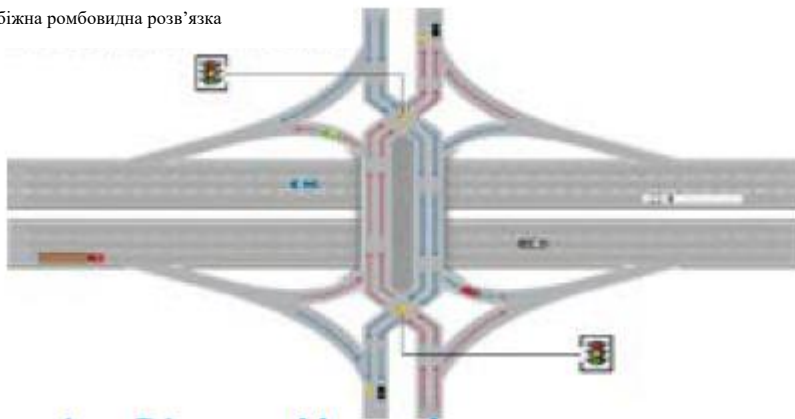

Розбіжна ромбовидна розв'язка

Розбіжна ромбовидна розв'язка – це коли смуги руху перетинаються на кожному кінці мосту, щоб уникнути поворотів ліворуч через зустрічний рух. Замість різкого повороту ліворуч водії повертають ліворуч віражем, щоб отримати доступ до дороги. Ці транспортні розв'язки підвищують безпеку руху та мобільність і скорочують загальні затримки на 60 відсотків.

Переваги безпеки при використанні розбіжних ромбовидних розв'язок включають:

- Менше конфліктних місць.
- Конфліктні місця розподілені по всій розв'язці.
- Краща відстань видимості на поворотах.
- Важко випадково виїхати на пандус, рухаючись у неправильному напрямку.
- Пішохідні переходи коротші.

Рух по розбіжній ромбовидній розв'язці

Рух перехрещується на обох кінцях мосту, тож замість різких поворотів ліворуч водії повертають ліворуч віражем, щоб отримати доступ до дороги. Пішоходи переходять на середину мосту і йдуть посередині між смугами руху з захисними огороженнями з обох боків.

Зупинки, паркування та рух заднім ходом

Зупинка або паркування автомобіля на міжштатній автостраді є незаконними, за винятком надзвичайних ситуацій. Закінчення пального не вважається надзвичайною ситуацією. Якщо це станеться, ви можете отримати штраф. Якщо вам потрібно зупинитися на автостраді через надзвичайну ситуацію, виконайте такі дії:

- Запаркуйте автомобіль на узбіччі, якомога далі від головного руху.
- Відкрийте багажник і підніміть капот або прив'яжіть білу тканину до антени радіо чи дверної ручки.
- Увімкніть аварійну світлову сигналізацію, якщо вона є.

- Якщо у вас є світлові сигнали або світловідбивачі, розташуйте їх на відстані 100-500 футів позаду автомобіля на правому краю головної дороги.
- Залишайтеся зі своїм автомобілем, якщо це можливо. Якщо вам потрібно залишити автомобіль, не йдіть по частині шосе, призначеній для руху транспортних засобів. Це незаконно і надзвичайно небезпечно.

Рухатись заднім ходом і розвертатися на автостраді заборонено. Виняток із цього закону стосується водіїв аварійних та дорожньо-ремонтних транспортних засобів. Водії цих транспортних засобів можуть їхати заднім ходом або розвертатися, якщо це необхідно для виконання їхніх обов'язків.

Аварійні транспортні засоби на автостраді

Коли ви бачите на узбіччі миготливі вогні машини швидкої допомоги, пожежної машини або поліцейської машини, ви повинні від'їхати на одну смугу від такої машини, якщо це можливо зробити безпечно.

Якщо ви не в змозі безпечно з'їхати на іншу смугу руху, знизьте швидкість.

Коли ви бачите позаду вас аварійну машину з увімкненими вогнями та сиреною, переїдьте на найближчу сторону дороги та зупиніться. Не треба різко тиснути на гальма чи повертати на іншу смугу. Не забувайте використовувати покажчик повороту.

Зупиніться та чекайте поки машина швидкої допомоги повністю не проїде. Перш ніж рухатись, подивіться, чи не сліднують за першою машиною інші транспортні засоби екстреної допомоги. Тримайтеся на відстані принаймні 500 футів від пожежних машин.

Вихід з автостради

Перш ніж їхати, корисно дізнатися, де вам буде потрібно зійти з автостради.

Слідкуйте за знаками, які повідомляють про з'їзди попереду.

Коли ви наближаєтесь до потрібного виїзду, просигнальте про свій намір змінити смугу руху та перейдіть на смугу уповільнення, коли зможете це безпечно зробити. Це надасть час для сповільнення, перш ніж ви досягнете рампи виїзду. Це також має допомогти вам не перешкоджати швидшому руху.

Якщо ви пропустили вихід, їдьте до наступного. Не здавайте задом і не розвертайте, щоб повернутися до потрібного виїзду.

Аварії

Якщо ви потрапили в аварію, яка призвела до травм, залишайтеся на місці.

Якщо ви можете це зробити, зателефонуйте за допомогою за номером 911 або до найближчого відділення поліції.

Якщо аварія призвела лише до пошкодження майна, переїдьте у безпечне місце. Не виходьте з автомобіля, поки не переїдете в безпечне місце, подалі від руху.

Обміняйтесь інформацією з посвідчень водія та страхування з іншим водієм або водіями. Запишіть номерні знаки інших задіяних транспортних засобів. Ви також можете обмінятися ідентифікаційними номерами транспортних засобів. За потреби викличте поліцію для допомоги.

Відволікання за кермом

Відволікання або неувважність водія є основним фактором аварій у Міннесоті, що становить щонайменше 25 відсотків усіх аварій щорічно. Водії, які відволікаються, не вміють розпізнавати потенційну небезпеку на дорозі та повільніше реагують на умови руху, зменшуючи свою безпеку.

Існує три основних види відволікання водія:

- Візуальний – не дивиться на дорогу.
- Механічний/фізичний – знімає руки з керма.
- Когнітивний – занурюється у роздуми.

Відволікання в машині може включати такі дії, як використання мобільного телефону чи GPS, спроба щось дістати, їжа та пиття, налаштування радіо, розмови з іншими пасажирами, читання карти та інших матеріалів. Навіть коли ви спостерігаєте за дорогою, така поведінка, як погляд на сцену аварії або навіть мріяння, може відвернути увагу від ваших обов'язків за кермом. З міркувань безпеки переконайтеся, що ви завжди приділяєте водінню всю свою увагу. Певна поведінка водія є незаконною на дорогах Міннесоти, зокрема:

- Використання мобільного телефону або бездротового комп'ютера для обміну текстовими повідомленнями, електронної пошти або доступу до Інтернету під час водіння, в тому числі під час зупинки в трафіку.
- Використання мобільного телефону, навіть з пристроєм гучного зв'язку, водіями молодше 18 років з дозволом на інструктаж або тимчасовим посвідченням за винятком випадків виклику 911 у надзвичайних ситуаціях.
- Носіння навушників, які використовуються в обох вухах одночасно для прослуховування радіо або іншого пристрою, що створює звук.

Агресивне водіння

Люди, які агресивно керують автомобілем, як правило, мало хвилюються за інших автомобілістів. Вони проявляють гнів і розчарування під час водіння, не обов'язково через дії інших водіїв, а скоріше через свій особистий психологічний настрій.

Агресивне водіння зазвичай означає їзду швидше, ніж навколишні транспортні засоби, що призводить до такої поведінки, як слідування занадто близько до іншої машини, часта і різка зміна смуги руху, нерідко не сигналізуючи, обгін інших транспортних засобів на узбіччі і злісний погляд у бік інших водіїв або загрози їм. Якщо ви впізнаєте свою власну поведінку в цьому описі, ви повинні докласти більше зусиль, щоб залишатися спокійним під час водіння. Важливо ділити дорогу з іншими. Безпечне водіння вимагає ввічливості та співпраці з боку всіх водіїв.

Якщо ви зіткнулися з агресивним водієм, не кидайте йому виклик. Тримайтеся подалі від такої людини, уникайте зорового контакту з нею та не дозволяйте ситуації загострюватися.

Перешкодження огляду

Незаконно керувати транспортним засобом, наповненим вантажем або в якому на передньому сидінні перебуває більше ніж три людини, якщо ці предмети або люди закривають вам огляд спереду або з боків транспортного засобу або заважають вам його контролювати.

Перевезення виступаючого вантажу

Вантаж не повинен виступати більше ніж на три фути перед передніми колесами або бампером будь-якого автомобіля.

Якщо вантаж простягається на чотири фути або більше від задньої частини будь-якого транспортного засобу, до кінця вантажу має бути прикріплений червоний, жовтий або помаранчевий прапорець розміром не менше 16 квадратних дюймів. Вночі до кінця вантажу необхідно прикріпити червоний ліхтар або лампу, яку видно з відстані не менше 500 футів.

Пасажи́рські транспортні засоби не мають права перевозити вантажі, які виходять за лінію крила з лівого боку та більш ніж на шість дюймів за лінію крила з правого боку.

Кемпери та причепа

Якщо ви тягнете кемпер або трейлер за своїм транспортним засобом, ви повинні дотримуватися відстані не менше 500 футів від інших транспортних засобів попереду.

У завантаженому стані від 10 до 15 відсотків ваги причепа має бути збалансовано на зчипці між причепом і транспортним засобом. При правильному завантаженні підлога причепа повинна бути на одному рівні від дороги. Після перших кількох миль зупиніться та перевірте зчипку, шини, фари та вантаж. Повторюйте цей процес на всіх зупинках.

Подорожуйте з меншою швидкістю. Багато причепів мають менші колеса, які обертаються швидше, ніж колеса вашого автомобіля, що призводить до накопичення тепла, яке може призвести до виходу з ладу підшипників коліс причепа.

Пам'ятайте, що гальма вашого транспортного засобу, можливо, не були призначені для роботи з важкими вантажами причепа. Раптова зупинка на великій швидкості може перекинути і причіп, і автомобіль.

Підвищуйте швидкість обережно, використовуючи нижчу передачу, якщо необхідно. Дотримуйтесь достатньої дистанції до машин попереду, щоб уникнути необхідності раптових зупинок. Проїжджаючи повз інші транспортні засоби, пам'ятайте про додаткову довжину вашого причепа та майте на увазі, що ваша здатність прискорюватися зменшена.

Вітер і дощ впливають на здатність вести та контролювати транспортний засіб, який тягне додаткову вагу. Під час буксирування причепа або кемпера в сиру або вітряну погоду зменште швидкість більше, ніж зазвичай за такої погоди.

Залишайте достатньо місця для поворотів. Довгі причепа будуть відходити ближче до краю дороги, ніж ваш автомобіль. Звертайте особливу увагу на систему охолодження вашої машини під час буксирування додаткової ваги. Ваш двигун легше перегрівається в теплу погоду, на високих швидкостях і в горбистій місцевості.

Вимоги до причепів

Розміри:

Максимальна довжина — 45 футів

Максимальна ширина — 8 футів 6 дюймів

Максимальна висота — 13 футів 6 дюймів

Вогні:

Задні ліхтарі — два, червоні

Світловідбивачі — два, червоні

Задній номерний знак — один, білий

Стоп-сигнали та вказівники повороту причепа повинні використовуватись вночі і щоразу, коли стоп-сигнали та сигнали повороту на тягачі не видно іншим водіям.

Обмеження ширини в 102 дюйми (8 футів 6 дюймів) для рекреаційних транспортних засобів не включає причепа, які не виходять за межі зовнішніх дзеркал заднього виду транспортного засобу, якщо рекреаційний транспортний засіб є самохідним. Ширина причепа не повинна виходити за межі зовнішніх дзеркал заднього виду буксирувача.

Будинки на колесах типу А, В і С не можуть бути довгими за 45 футів. Загальне обмеження довжини для одиночних транспортних засобів становить 40 футів.

Усі причепа з повною вагою транспортного засобу 3000 фунтів або більше повинні бути обладнані гальмами.

Усі рекреаційні причепа повинні мати добре помітну табличку з поточною реєстрацією.

Страхувальний ланцюг має бути постійно прикріплений до причепа та закріплений до автомобіля, який використовується для буксирування.

Комбінації з рекреаційними транспортними засобами

Комбінації з рекреаційними транспортними засобами – це поєднання не більше трьох транспортних засобів, яке складається з вантажівки-пікапу або рекреаційного вантажного автомобіля-тягача, з причепом-кемпером, до якого, в свою чергу, причеплено причеп. Причеп може перевозити плавзасоби, мотоцикли, мопеди, позашляхові мотоцикли, снігоходи, всюдиходи, моторизовані візки для гольфу або спорядження чи приладдя для верхової їзди. Щоб мати право керувати такою комбінацією з рекреаційними транспортними засобами, вам має бути не менше 18 років. Буксирувальна здатність пікапа або рекреаційного вантажівки-тягача повинна дорівнювати або перевищувати загальну вагу всіх транспортних засобів, що буксируються.

Довжина таких комбінацій транспортних засобів для відпочинку не може перевищувати 70 футів.

Такою комбінацією з рекреаційними транспортними засобами забороняється керувати в семи округах міської агломерації з понеділка до п'ятниці з 6:00 до 9:00 та з 16:00 до 19:00.

Водіння взимку – Безпека транспортного засобу

Очистіть капот, вікна та фари автомобіля від снігу та льоду перед поїздкою.

- Переконайтеся, що ваша рідина для склоочисників містить антифриз.
- Відчуйте дорогу: спробуйте гальмувати під час повільного руху, щоб протестувати дорожнє покриття.
- Міняйте швидкість в залежності від стану дороги.
- Уникайте використання круїз-контролю на слизькій дорозі.

Якщо ваш автомобіль застряг на льоду чи снігу, спробуйте звільнити його “розгойдовуючи” його вперед і назад. Тримайте передні колеса прямо і повільно рухайтесь вперед, потім назад, наскільки це можливо, без прокрутки шин. Плавню прискорюйтеся, коли шини зчепляться з дорогою. Якщо ваш автомобіль починає ковзати або ваші шини починають прокручуватися, натисніть на гальмо та повторіть цю операцію в протилежному напрямку.

Надзвичайні снігові ситуації і правила паркування

Коли накопичується значна кількість снігу, міська влада може оголосити надзвичайну снігову ситуацію. Під час прибирання снігу з вулиць можуть діяти певні правила паркування.

Дотримуйтеся правил аварійного паркування на снігу, щоб уникнути буксирування та штрафів.

Діліть дорогу зі снігоочисниками

Коли дороги вкриті снігом або льодом, стежте за миготливими білими, жовтими та синіми вогнями снігоочисних машин.

Ніколи не тісніть снігоочисні машини. Обганяйте їх лише тоді, коли бачите їх повністю.

Тримайтеся подалі від плугів снігоочисників, щоб уникнути розлітання піску, снігу і льоду, які можуть вразити ваш автомобіль.

Будьте уважні до небезпечних снігових хмар, коли небо та горизонт зливаються. Плуги снігоочисників можуть створювати снігові хмари, які можуть приховувати дорогу та небезпеку під час руху.

Снігоочисні машини та інше прибиральне обладнання часто рухаються на повільній швидкості. У житлових районах вони можуть здавати назад, щоб розвернутися. Надавайте операторам обладнання достатньо простору для безпечного виконання своєї роботи.

Зимове виживання

Тримайте в автомобілі набір для виживання

З міркувань безпеки важливо зібрати набір для виживання взимку, щоб мати його в кожному транспортному засобі, яким ви керуєте. Деякі рекомендовані предмети включають:

- Лопату.

- Контейнер з піском або сіллю.
- Теплий одяг та взуття.
- Червоний прапорець для антени вашого автомобіля.
- Ковдру або спальний мішок.
- Продукти швидкої енергетики, питну воду та порожній контейнер для відходів.
- Буксирувальний ланцюг і ланцюги на шини.
- Дорожні світлові сигнали або відбивачі.
- Кабелі для запуску від зовнішнього джерела.
- Свічки та сірники або запальничка.
- Аптечку першої допомоги.

Що робити, якщо ви застрягли

Якщо ви застрягли під час подорожі в холодну погоду, залишайтеся в автомобілі. Більшість смертей за таких обставин відбувається, коли люди виходять зі своїх транспортних засобів, губляться та страждають від тривалого перебування на холоді.

Залишайтеся спокійними, дочекайтеся прибуття допомоги та виконайте якомога більше з наведених нижче дій:

- Увімкніть аварійну світлову сигналізацію.
- Прикріпіть червоний прапорець до вашої радіоантени.
- Якщо можливо, встановіть прапорці та світлові сигнали.
- Якщо одяг, ковдри та інші засоби виживання зберігаються в багажнику, занесіть їх у автомобіль.
- Тримайте вихлопну трубу чистою від снігу та сміття.
- Запустіть двигун і обігрівач, а коли автомобіль нагріється, вимкніть двигун. Повторюйте цей процес, поки є паливо або поки вас не врятують.
- Рекомендується вмикати двигун приблизно на десять хвилин щогодини, щоб зарядити акумулятор і прогріти салон.
- Навіть у дуже холодний час залиште принаймні одне вікно частково відчиненим, щоб впускати свіже повітря. Пасажири автомобіля на холостому ходу можуть отримати отруєння чадним газом, якщо вентиляція недостатня.
- Принаймні одна особа в транспортному засобі повинна не спати.

Підтримання пильності та концентрації уваги

Втома або сонливість за кермом є поширеним, але дуже небезпечним явищем. Щоб запобігти цьому, не забудьте добре відпочити перед тим, як почати довгу поїзду.

Наступні поради можуть допомогти, але не матимуть тривалого ефекту:

- Зупиняйтеся так часто, як вам потрібно, принаймні один раз на 100 миль або кожні дві години. Вийдіть з машини та пройдіться, потягніться, зніміть напругу та розслабтеся. Перекусіть чи попейте.
- Якщо у вас є пасажири, розмовляйте з ними, щоб не втрачати пильності. Коли ви почнете відчувати втому, попросіть когось іншого сісти за кермо.
- Якщо ви один, слухайте радіо або співайте вголос.

- Коли дозволяє погода, трошки привідкрийте вікно, щоб випустити свіже повітря. Не покладайтеся на препарати, що допомагають не спати.
- Якщо нічого з цього не працює, зупиніться на день або припаркуйтеся подалі від дороги та відпочиньте. Якщо ви залишитесь в машині, замкніть усі двері і трошки відкрийте вікна, щоб випустити свіже повітря.

Буксування

Коли ви їдете по слизькій дорозі, сповільнюйте швидкість і дотримуйтеся безпечної дистанції до транспортного засобу попереду. Не використовуйте круїз-контроль, коли дорога слизька.

Занос або буксування автомобіля відбувається, коли шини втрачають зчеплення з дорожнім покриттям. Якщо це трапляється, зберігайте спокій, — не реагуйте надмірно і не натискайте на гальма. Замість цього зніміть ногу з педалі газу та гальма, поки не зможете повернути в потрібному напрямку.

Антиблокувальна система гальмування

Деякі автомобілі мають електронну антиблокувальну систему гальмування, яка допомагає тримати автомобіль під контролем під час гальмування. Якщо у вас є антиблокувальні гальма, не накачайте їх, як звичайні гальма. Замість цього натисніть на педаль гальма та продовжуйте керувати автомобілем, доки не відновите контроль. Якщо ви не впевнені, чи ваш автомобіль має антиблокувальні гальма, прочитайте посібник користувача вашого автомобіля, щоб отримати конкретні інструкції.

Водіння при сильному дощі або тумані

В умовах грози або туману зменшіть швидкість, будьте особливо обережні та готові зупинитися. Збільште дистанцію слідування за машиною попереду. Згідно із законом, ваші фари повинні використовуватися в той час, коли ви не бачите більше ніж 500 футів вперед, а також коли йде дощ, сніг, мокрий сніг або град. Тримайте їх на ближньому світлі, щоб зменшити відблиски.

Якщо ви не бачите дорогу попереду на безпечну відстань, з'їдьте з дороги та зупиніться, доки видимість не покращиться.

Гідропланування

На швидкості до 35 миль/год. більшість шин “втирають” воду з поверхні дороги, щоб утримувати контакт з дорогою. На вищих швидкостях вода може накопичуватися під шинами та піднімати їх над поверхнею дороги — це називається гідроплануванням.

Коли ваші шини у стані гідропланування, вони втрачають контакт із дорогою. Якщо це станеться, ви не зможете загальмувати, прискорити швидкість або змінити напрямок. Якщо ваші шини починають “пливти”, зніміть ногу з педалі газу.

Гідропланування менш імовірно на звичайних швидкостях на шосе, якщо ваш автомобіль обладнано хорошими шинами з глибоким протектором, який пропускає воду. Але гідропланування може статися на будь-якій швидкості, якщо глибина води на дорозі перевищує глибину протекторів шин. Під час сильного дощу стандартні автомобілі можуть почати “пливти” на швидкості 35 миль/год.

Для попередження гідропланування тримайте шини у доброму стані та зменшуйте швидкість на мокрих дорогах.

Водіння по вузьких дорогах і пагорбах

Коли ви наближаєтеся до вигинів на вузьких дорогах або в місцях, де куші та дерева закривають вам огляд дороги попереду, ви можете використовувати звуковий сигнал, щоб попередити інших водіїв або пішоходів, що ви на дорозі.

Не рекомендується спускатися з крутих пагорбів, коли коробка передач знаходиться в нейтральному положенні. На крутих пагорбах частіше перевіряйте спідометр. Швидкість автомобіля збільшиться, навіть якщо ваша нога не на педалі газу.

Розрив шини

Розрив шини означає, що ваша шина лопнула, і це може вивести ваш автомобіль з-під контролю. Перш ніж це станеться, ви можете почути стукіт або помітити, як кермо тягне вправо або вліво.

Якщо ви відчули “вибух”, міцно тримайте кермо, керуйте прямо вперед і повільно зніміть ногу з педалі газу. Не гальмуйте, поки автомобіль не повернеться під ваш контроль.

Повністю з'їдьте з дороги і зупиніться в найближчому безпечному місці.

Несправність керма

Якщо передні колеса вашого автомобіля не реагують, коли ви повертаєте кермо, повільніше натискайте на педаль газу. Не гальмуйте, якщо це не є необхідним, щоб уникнути зіткнення.

Ваш автомобіль може самостійно тримати рівновагу та рухатися по прямій, коли ви зменшуєте швидкість. Якщо потрібно застосувати гальмо, робіть це обережно. Якщо ви різко загальмуєте або спробуєте перемкнутися передачу, зміна швидкості може вивести автомобіль з рівноваги та контролю.

Несправність гальм

Педаль гальма, яка повільно опускається під час натискання, є однією з ознак того, що гальма вашого автомобіля можуть починати відмовляти. Якщо виникла серйозна проблема, повинна загорітися попереджувальна лампочка.

Якщо ваша педаль гальма раптом повністю опустилася на підлогу, спробуйте підкачати педаль, щоб збільшити тиск. Якщо це не спрацює, повільно приведіть в дію аварійне/стоянкове гальмо. Надто різке застосування гальма може занести автомобіль. Пам'ятайте: аварійне/стоянкове гальмо вмикає лише задні гальма.

Якщо дорожні умови дозволяють вам їхати накатом до зупинки, переключіть автомобіль на нижчу передачу. Продовжуйте перемикаати передачу на нижчу по мірі зниження швидкості, поки не зможете безпечно зупинитися.

З'їзд з проїжджої частини дороги

Якщо ваші колеса занесли на узбіччя, не намагайтеся повернути назад на проїжджу частину. Залишайтеся на узбіччі і повільно відпустіть педаль газу. Зменшивши швидкість, повертайте назад на проїжджу частину дороги, а потім знов додайте швидкості.

Стережіться оленів

Є дещо, що ви можете зробити, щоб зменшити ризик збити оленя. Олені найбільш активні з вечірніх сутінків до світанку, тому ви повинні бути особливо уважними під час водіння в ці години. Поглядайте на узбіччя дороги вночі, щоб помітили відображення фар вашого автомобіля в очах оленів. Якщо ви по бачите таке відображення на узбіччі дороги, пригальмуйте. Посигнальте клаксоном і будьте готові зупинитися. Завжди дивіться, чи там більше одного оленя. Хоча олені зазвичай зустрічаються в сільській місцевості, іноді вони заходять у маленькі або навіть великі міста. Олені можуть перейти дорогу у будь-якому місці у будь-який час.

Транспортний засіб наближається по вашій смузі

Якщо по вашій смузі назустріч вам їде автомобіль, посуньтесь праворуч. Не використовуйте ліву смугу, щоб уникнути автомобіля. Водій може повернутися на правильну смугу і тоді опиниться на вашому шляху.

Якщо автомобіль продовжує їхати вам назустріч, направте ваш автомобіль з дороги праворуч, якщо це необхідно, щоб уникнути зіткнення. Звуковий сигнал і блимання фарами можуть допомогти сонному або розсіяному водієві стати пильним.

Транспортний засіб намагається вас обігнати

Інший водій може захотіти обігнати вас на двосмуговій дорозі з рухом транспорту в обох напрямках. Якщо водій неправильно оцінює швидкість зустрічного транспорту або не може з іншої причини завершити обгін, ви та інші водії перебуваєте в небезпеці. Ви повинні діяти, щоб запобігти аварії.

Якщо транспортний засіб, що обганяє, майже готовий повернутися на свою смугу, сповільніть швидкість і дайте водієві завершити об'їзд якомога швидше.

Якщо транспортний засіб, що обганяє, має швидко повернутися назад, прибавте швидкості, щоб у водія було достатньо місця, щоб стати на смугу позаду вас.

Якщо аварія здається ймовірною, а праве узбіччя достатньо широке для вашого автомобіля, швидко посуньтесь праворуч і дайте водію, що робить обгін, виїхати на вашу смугу.

Застрягання на залізничних коліях

Якщо ваш автомобіль застряг на залізничних коліях і наближається поїзд, покиньте свій автомобіль. Щоб уникнути ударів уламків від зіткнення, тримайтеся на безпечній відстані від колій. Швидко йдіть під кутом 45 градусів від колій в напрямку, звідки наближається поїзд.

Затоплені дороги

Повінь може статися, коли струмки та річки виходять з берегів, або коли прориваються дамби чи греблі, або коли є стік глибокого снігу, або йде сильний дощ. Паводкові води можна побачити на дорогах, мостах і низинах. Раптові повені можуть наставати швидко і несподівано. Вони можуть виникнути протягом кількох хвилин або годин після надмірного дощу.

- Не проїжджайте через затоплені території. Якщо ви бачите попереду затоплену дорогу, розверніться та знайдіть інший маршрут, щоб дістатися до місця призначення.
- Будьте обережні, особливо вночі, коли видимість обмежена.
- Пам'ятайте, що 6 дюймів води досягне дна більшості легкових автомобілів, спричиняючи втрату контролю або можливе застрягання.
- Два фути води, що рухається, можуть знести зі шляху більшість транспортних засобів, включаючи позашляховики та пікапи.
- Навіть якщо вода здається досить мілкою, так що її можна перетнути, не намагайтеся перетинати затоплену дорогу. Вода може приховувати ями, або, що ще гірше, паводкові води можуть пошкодити дороги, змиваючи нижнє дорожнє покриття.
 - Якщо іншого шляху немає, підніміться на височину та зачекайте, доки вода спадє.

Занурення у воду

Більшість транспортних засобів будуть плавати на поверхні води від 30 до 60 секунд. Якщо ваш автомобіль потрапляє у глибоку воду, зробіть усе можливе, щоб негайно вибратися з нього. Якщо можливо, вилазьте через відкриті вікна до того, як вода досягне їх рівня.

Якщо ваш автомобіль зануриться у воду, намагайтеся не панікувати. Двері автомобіля буде неможливо відкрити, поки тиск води всередині автомобіля не зрівняється з зовнішнім. Коли транспортний засіб повністю заповниться водою, двері можна буде відкрити, якщо немає структурних пошкоджень.

Вага двигуна призведе до того, що передня частина автомобіля потоне першою. У задньому салоні може бути для вас повітряна кишеня, поки ви плануєте свою стратегію втечі. Якщо в транспортному засобі є інші люди, визначте їх стан і спробуйте разом покинути автомобіль.

Пожежа

Якщо ви помітили, що з-під капоту вашого автомобіля піднімається дим, з'їдьте з дороги, вимкніть запалювання та негайно вийдіть з автомобіля. Не використовуйте воду для гасіння вогню, оскільки це призведе до поширення полум'я.

Перегрів

Більшість транспортних засобів мають індикатори або лампи на панелі приладів, які вказують температуру двигуна. Такі умови, як рух з постійними зупинками в спекотний день, їзда на крутих підйомах і буксирування причепа, можуть призвести до того, що ваш двигун буде нагріватися більше, ніж зазвичай.

Якщо двигун стане гарячим, вимкніть будь-яке обладнання автомобіля, без якого можна обійтися, наприклад кондиціонер. Якщо температура все ще занадто висока, увімкнення обігрівача допоможе відвести гаряче повітря від двигуна. Якщо ці методи не працюють і температура двигуна раптово підвищиться або з двигуна підніметься пара, з'їдьте на узбіччя, зупиніть автомобіль і негайно вимкніть запалювання.

Несправність фар

Якщо ваші фари раптово погаснуть, спробуйте габаритні вогні, аварійні вогні або сигнали повороту, тому що одне з них може спрацювати та дати вам достатньо світла, щоб спрямувати вас з дороги. Якщо ваші фари перестануть працювати на жвавій або освітленій дорозі, скоріш за все, у вас буде достатньо світла, щоб орієнтуватися. Якщо на темній безлюдній дорозі не будуть працювати усі фари та вогні, пригальмуйте та тримайте автомобіль на дорозі, поки не зможете безпечно з'їхати на узбіччя.

Несправність склоочисника або раптове відкриття капота

Якщо ваші склоочисники раптово вийшли з ладу під час сліпучого дощу чи снігу, зменште швидкість і ввімкніть аварійну світлову сигналізацію. Не знижуйте різко швидкість, якщо позаду вас їдуть інші транспортні засоби. З'їдьте з дороги та якомога швидше зупиніться у безпечному місці.

Якщо капот вашого автомобіля раптово відкриється, закриваючи вам огляд, ви, мабуть, зможете бачити дорогу крізь отвір між капотом і панеллю приладів. Якщо це неможливо, опустіть вікно та вигляньте, щоб подивитися за край капота. Увімкніть аварійну сигналізацію, зменште швидкість і виберіть безпечний шлях, щоб з'їхати з дороги.

Застрягла педаль газу

Якщо у вас застрягла педаль газу, ви можете звільнити її, підчепивши її великим пальцем ноги, щоб підняти. Якщо це не спрацює, натисніть на гальма та переключіть перемикач у нейтральне положення, це вимкне двигун. Далі оберіть безпечну дорогу та зверніть на узбіччя. Якщо узбіччя не має асфальту, увімкніть аварійні вогні та продовжуйте керувати транспортним засобом по прямій траєкторії, поки не зможете безпечно з'їхати на узбіччя.

Зіткнення транспортного засобу зі стовпом електромережі або трансформатором

Якщо ваш автомобіль торкнеться стовпа електромережі, дроту або трансформатора, вам треба:

- ЗАЛИШАТИСЯ в автомобілі та зателефонувати за номером 911.
- Виходьте з автомобіля ТІЛЬКИ, якщо він горить.
- Якщо вам потрібно вийти, стрибніть з автомобіля обома ногами разом і човгайте ногами по землі, віддаляючись від місця події.
- ЗАВЖДИ припускайте, що всі дроти та обладнання електрифіковані.

Отруєння чадним газом і поради щодо безпеки

Чадний газ – це смертоносний газ без запаху та кольору, який виробляють двигуни. Він може накопичуватися у вашому автомобілі, коли вікна закриті, або у вашому гаражі, якщо двигун працює на холостому ходу. Єдиний засіб від отруєння чадним газом – це хороший приплив свіжого повітря.

Ранні симптоми отруєння чадним газом включають раптову втому, головний біль, запаморочення та нудоту. Якщо ви відчуваєте будь-який з цих симптомів, відкрийте вікна, вимкніть запалювання та якомога швидше вийдіть із автомобіля чи гаража. Перевірте вихлопну систему автомобіля, якщо ви підозрюєте, що вихлопна система пропускає газ.

Отруєння чадним газом найчастіше трапляється взимку, коли вікна транспортних засобів зазвичай закриті. Коли температура низька, чадний газ може затримуватися в середині гаража, навіть якщо двері гаража повністю відкриті. Чадний газ може проникнути в будинок, з'єднаний з гаражем. Людина може втратити свідомість через чадний газ протягом декількох хвилин.

Щоб зменшити ризик отруєння чадним газом і, можливо, смерті:

- Уникайте режиму холостого ходу автомобіля в гаражі. Більш безпечне місце для прогріву автомобіля знаходиться на під'їзді до вашого дому.
- Уникайте сидіння в автомобілі з двигуном, що працює на холостому ходу.
- Не їздіть з щільно закритими вікнами.
- Уникайте роботи автомобіля на холостому ходу, коли він застряг у снігу чи багнюці.
- Переконайтеся, що вихлопна система вашого автомобіля не тече та не заблокована.
- Періодично пропускайте свіже повітря в автомобіль, опускаючи вікна.

Керувати автомобілем у Міннесоті – це привілей. Ви можете втратити права водіння, якщо порушите певні закони або не виконаєте певних вимог.

Департамент громадської безпеки штату Міннесота веде про ваше водіння записи, які містять інформацію про порушення правил щодо водіння та посвідчень водія у Міннесоті та інших штатах.

Серйозні або повторювані порушення можуть призвести до втрати ваших прав водіння або обмежень щодо того, де, коли та якими типами транспортних засобів ви можете керувати.

Скасування посвідчення водія

Ваше посвідчення водія може бути скасовано шляхом призупинення, відкликання або анулювання. Якщо ви скоїте правопорушення, і ваше посвідчення буде скасовано, Департамент громадської безпеки надішле вам повідомлення про скасування та перелік вимог для відновлення посвідчення.

Нижче наведено деякі умови, через які ви можете втратити права водіння.

Призупинення

Ваше посвідчення водія може бути призупиненим, якщо ви:

- Багаторазово порушували правила дорожнього руху.
- Засуджені в суді за порушення, яке сприяло дорожньо-транспортній пригоді, що призвела до смерті, тілесних ушкоджень або серйозної шкоди майну.
- Використовували або дозволяли іншому використовувати ваше посвідчення водія для незаконних дій. Дозволяти будь-кому використовувати ваше посвідчення водія чи дозвіл на інструктаж є порушенням закону
- Вчинили порушення правил дорожнього руху в іншому штаті, яке було б підставою для призупинення в Міннесоті.
- Визнані судом непридатними керувати транспортним засобом.
- Не повідомили про стан здоров'я, який може призвести до анулювання прав керування транспортним засобом.
- Не зупинилися біля шкільного автобусу з витягнутим знаком “стоп” і блимаючим червоним світлом, коли пройшло менше п'яти років після засудження за той самий злочин.
- Було виявлено, що ви маєте підроблене або змінене посвідчення.
- Подали шахрайську заяву на отримання посвідчення водія чи особи.
- Складали будь-яку частину тесту на посвідчення водія за когось іншого або дозволили комусь іншому скласти тест за вас.
- Неправдиво представилися поліцейському як хтось інший.

- Не з'явилися до суду або не сплатили штраф за порушення, пов'язане з автотранспортом, коли це вимагається.
- Були засуджені за проступок, який є порушенням правил дорожнього руху штату Міннесота.
- Не сплачуєте аліменти, встановлені судом.
- Використовуєте або дозволяйте іншим використовувати ваше посвідчення водія чи особи або дозвіл на інструктаж для купівлі тютюнових виробів для осіб, які не досягли 18 років, або алкоголю для осіб, які не досягли 21 року.
- Молодше 21 року, і суд встановив, що ви керували транспортним засобом під час або після вживання алкоголю.
- Заплатили штату або агенту з видачі посвідчень водія опротестованим чеком. (Призупинення буде скасовано, коли опротестований чек і всі пов'язані з ним збори будуть сплачені в повному обсязі.)
 - Судимі за крадіжки бензину.
Після закінчення періоду призупинення ваші привілеї на водіння можуть бути відновлені, якщо виконано всі вимоги. Однією з вимог є сплата збору за відновлення. Якщо термін дії вашого посвідчення водія закінчився в період призупинення або ваше ім'я чи адреса змінилися, ви повинні подати заяву на отримання нового посвідчення та сплатити відповідний збір.

Відкликання

Ваше посвідчення водія може бути відкликано, якщо ви:

- Відмовляєтесь від проходження тесту для визначення, чи перебуваєте ви під впливом алкоголю або контрольованих речовин, або пройшли такий тест.
- Засуджені за ненавмисне вбивство або будь-які інші кримінальні дії під час керування транспортним засобом.
- Засуджені за керування транспортним засобом у стані алкогольного або наркотичного сп'яніння.
- Засуджені за тяжкий злочин, у якому ви використовували автомобіль.
- Засуджені за водіння зі швидкістю понад 100 миль/год.
- Засуджені за втечу від поліцейського.
Засуджені за те, що не зупинилися, не назвали себе та не надали допомогу під час ДТП з вашою участю, особливо якщо це спричинило смерть або тілесні ушкодження іншим.
- Засуджені за неправдиві показання під присягою, підписання будь-якого юридичного документа, який містить неправдиву інформацію про право власності чи експлуатації автомобіля, або надання неправдивої заяви Департаменту громадської безпеки чи його агентам щодо такої інформації.
- Визнаєте себе винним або не з'явилися до суду за три порушення протягом одного року будь-якого закону про дорожній рух штату Міннесота чи постанови, що вимагає тюремного ув'язнення після засудження.
- Засуджені за правопорушення в іншому штаті, що було б підставою для відкликання посвідчення водія, якби вас засудили в Міннесоті.

- Засуджені за правопорушення, яке являло собою керування транспортним засобом, попередньо знаючи, що власник транспортного засобу не мав страхування від шкоди незалежно від вини страхувальника.
- Володієте транспортним засобом без страхування від шкоди незалежно від вини страхувальника, і виявлено, що ви його водили або дозволяли іншим водити, повністю знаючи, що транспортний засіб не було застраховано.
- Засуджені за серйозний проступок, який являв собою проїзд повз шкільний автобус з витягнутим знаком “стоп” і блимаючим червоним світлом.
- Засуджені за продаж або зберігання контрольованих речовин під час керування транспортним засобом.

Після закінчення періоду відкликання ваші права водіння можуть бути відновлені, якщо виконано всі вимоги щодо відновлення, які містяться у вашому повідомленні про відкликання. При проходженні письмового або дорожнього тесту ви повинні пред'явити належне посвідчення особи. Ви повинні подати заяву на отримання ного посвідчення водія після виконання всіх вимог до тестування.

Обмежене посвідчення

За певних обставин обмежене посвідчення може бути видано особі, чії в права на водіння були скасовані або призупинені. Перш ніж буде видано обмежене посвідчення, необхідно виконати певні вимоги, зокрема мають пройти будь-які обов'язкові періоди очікування. Якщо вам видано обмежене посвідчення, ви маєте право тільки на наступне:

- Проїзд до місця роботи та назад.
- Проїзд до місця лікування хімічної залежності або психотерапії з неї та назад.
- Надання транспорту для дітей, які перебувають на вашому утриманні, та інших утриманців, які проживають у вашому домогосподарстві, для медичних, освітніх або харчових потреб.
- Проїзд до вищого або професійного навчального закладу, до якого ви записані, та назад.

Анулювання

Ваше посвідчення водія, яке вам було видано, може бути анульовано, якщо ви не маєте на нього законного права. Ваше посвідчення може бути анульовано, якщо ви:

- Отримаете розумову або фізичну інвалідність, яка зробить вас нездатними безпечно керувати транспортним засобом.
- Не складете тест, який вас законно попросить пройти Департамент громадської безпеки, щоб визначити вашу здатність безпечно керувати автомобілем.
- Надасте неправдиву або оманливу інформацію у заяві на отримання посвідчення. (Ваше посвідчення буде анульовано на 60 днів або доки не буде надано правильну інформацію, – залежно від того, що довше.)
- Вчините злочин, за який анулювання посвідчення є законним покаранням.
- Не маєте права на посвідчення водія відповідно до законодавства штату Міннесота.

Позбавлення комерційного посвідчення водія

Ви можете втратити привілеї комерційного посвідчення водія за вчинення певних порушень водіння. Щоб отримати інформацію про вимоги відносно посвідчення комерційного водія, зверніться до “Посібника з комерційного посвідчення водія штату Міннесота”.

Керувати транспортним засобом на дорогах Міннесоти в стані алкогольного сп'яніння чи під дією інших речовин заборонено.

Алкоголь і водіння

Водіння в нетверезому стані є серйозною проблемою в Міннесоті та в усій країні.

Існує тісний зв'язок між вживанням алкоголю та тяжкістю дорожньо-транспортних пригод. Вживання алкоголю є причиною більш ніж однієї третини смертей на дорогах Міннесоти щороку.

У ДТП за участю водіїв в нетверезому стані щороку гинуть у середньому 240 людей у Міннесоті та отримують травми тисячі інших. Людина, яка найчастіше гине внаслідок ДТП при алкогольному сп'янінні – це нетверезий водій. Молоді чоловіки частіше, ніж інші, вдаються до такої смертельної поведінки.

Наркотики і водіння

Керування автомобілем у стані наркотичного сп'яніння таке ж небезпечне, як і водіння в стані алкогольного сп'яніння. Закони Міннесоти забороняють керувати автомобілем під дією контрольованих або одурманюючих речовин. До цих речовин належать заборонені наркотики, ліки, що відпускаються за рецептом, і безрецептурні ліки (ліки від застуди), а також побутові товари. Ці речовини можуть викликати сонливість і погіршувати розумову та фізичну здатність водія безпечно керувати транспортним засобом і реагувати на умови на дорозі.

Легальні наркотичні препарати, які самі по собі не можуть викликати порушення функцій, можуть спричинити потужний ефект сп'яніння при змішуванні з алкоголем. Найбезпечніше правило – взагалі не змішувати наркотики з керуванням. Вживання наркотиків може призвести до дорожньо-транспортних пригод зі смертю, травмами та матеріальними збитками. Це в свою чергу може призвести до арешту, штрафів і тюремного ув'язнення. Володіння та вживання наркотичних речовин, наданих водієві лікарем, дозволяється, якщо лікар повідомить водієві, що вони не вплинуть на безпечність водіння. Звертайте увагу на попереджувальні етикетки для законних наркотичних речовин і ліків, а також на розпорядження лікаря щодо можливих наслідків.

Тримайтеся подалі від заборонених наркотиків. Не використовуйте наркотичні речовини, які приховують втому, тому що єдиний засіб боротьби з втомою – це відпочинок.

Вплив алкоголю на здатність водити

Алкоголь є депресантом, який уповільнює функції організму та погіршує моторику. Кількість алкоголю в крові називається “концентрацією алкоголю”.

Вища концентрація алкоголю означає більший ступінь порушення функцій. Здатність керувати автомобілем погіршується після однієї порції алкоголю.

Типи впливу

Алкоголь впливає на центральну нервову систему та погіршує здатність керувати автомобілем. У наступному розділі описано, як вживання алкоголю впливає на певні функції.

Судження

Водії, які вживають алкоголь, неправильно оцінюють свій ступінь ураження. Вони можуть їхати надто швидко, неправильно оцінити гальмівний шлях, не пристебнути ремінь безпеки та забути керувати автомобілем обережно.

Зір

Зменшується діапазон рухів очей і цим знижується периферичний зір. При високих рівнях концентрації алкоголю також може виникнути розмитість зору.

Час реакції

Реагування стає повільнішим. Сп'янілі водії не можуть швидко реагувати на сигнали світлофора, дії інших водіїв і пішоходів, події, що відбуваються на дорозі навколо них.

Управління кермом

Сп'янілі водії, як правило, надмірно повертають кермо, що може призвести до з'їзду з дороги.

Сприйняття

Сп'янілі водії не помічають звуків і зображень або неправильно їх інтерпретують.

Координація та баланс

Сп'янілі водії втрачають здатність поєднувати зрівноваженість зі швидкістю та точністю.

Увага

Водіям важко зосередити свою увагу на багатьох діях, необхідних для керування транспортним засобом.

Що потрібно знати про алкоголь

12 унцій пива, 5 унцій вина з келиха, звичайний змішаний напій і 9 унцій вина з виноохолоджувача зазвичай містять приблизно однакову кількість алкоголю. Однак важливо розуміти, що змішані напої можуть містити більше ніж стандартні півтори унції алкоголю, а кількість алкоголю в пиві може різнитися, навіть на 40 відсотків.

Термін "пруф" означає міцність напою і дорівнює подвоєній міцності відсоткового вмісту алкоголю в речовині. Наприклад, пляшка віскі, міцність якого 80, містить 40 відсотків алкоголю.

Період часу, протягом якого ви п'єте, впливає на вашу концентрацію алкоголю. Якщо ви вживаєте більше однієї стандартної порції напою на годину, ваша концентрація алкоголю збільшиться. Вплив алкоголю на різних людей дуже різний.

Такі фактори, як вік, стать, маса тіла, настрої, споживання їжі, метаболізм і генетика впливають на те, як алкоголь діє на людину. Алкоголь може по-різному впливати на вас у різних випадках через зміну факторів, таких як настрої, споживання їжі та навіть сонливість.

На чоловіків і жінок алкоголь впливає по-різному. Чоловіки взагалі мають більше м'язової тканини, яка не дозволяє алкоголю всмоктуватися в кров так швидко, як дозволяє жир. Людина, яка має більший відсоток жиру, ніж інша людина з такою ж вагою, досягне вищої концентрації алкоголю, вживаючи таку ж саму кількість алкоголю.

Єдиний спосіб зменшити концентрацію алкоголю – почекати. Алкоголь зазвичай виводиться зі швидкістю приблизно одна порція на годину, але на кількість алкоголю, що залишається в організмі, впливають багато факторів.

Організм виводить 95 відсотків алкоголю шляхом окислення в печінці. Залишок алкоголю виводиться через дихання, потовиділення та сечовивипускання. Вживання кави, фізичні вправи та прийняття холодного душу не збільшують швидкість окислення.

Вибирайте менш ризиковане

Соціальне вживання алкоголю часто призводить до погіршення здатності водіння. Найбезпечніша поведінка така: якщо ви збираєтеся випити, не їдайте за кермо, а якщо ви збираєтеся керувати автомобілем, не пийте. Нижче наведено деякі альтернативи водінню в стані сп'яніння:

- Призначити водія.
- Викликати таксі.
- Подзвонити другу.
- Залишитися на ніч у друга.
- Забрати у друга ключі, якщо він сп'янів.

Оскільки споживання алкоголю погіршує здатність судити, важливо прийняти рішення щодо того, як пізніше уникнути водіння автомобіля у сп'янілому стані, поки ви тверезі.

Закон Міннесоти про керування автомобілем у стані інтоксикації (DWI)

Особа з концентрацією алкоголю 0,08 або вище (0,04 якщо вона керує комерційним транспортним засобом), під контролем якої знаходиться автомобіль, що рухається або припаркований, може бути заарештована за водіння в стані алкогольної інтоксикації (DWI). Якщо поліцейський зможе довести, що алкоголь спричинив помилку водія за кермом, водія можуть заарештувати за DWI при рівні концентрації алкоголю в 0,04 або вище. Цей закон також поширюється на експлуатацію позашляхових транспортних засобів для відпочинку і моторних човнів.

Закон про презумовану згоду /ордер на обшук

Якщо поліцейський має вагомі підстави вважати, що водій знаходиться в стані інтоксикації і керує транспортним засобом або фізично контролює його, такий водій зобов'язаний здати аналіз крові, дихання або сечі. Відмова від цього є

злочином. Така відмова призведе до позбавлення права водіння на термін від одного до шести років, залежно від кількості записаних за водієм порушень.

Цей закон також поширюється на експлуатацію позашляхових транспортних засобів для відпочинку і моторних човнів.

Поліцейський може попросити вас подути в прилад попереднього скринінгу на узбіччі. Цей передарештний тест на дихання допомагає поліцейському визначити, скільки алкоголю у вашому організмі. Цей прилад використовується лише як індикатор вашого рівня концентрації алкоголю, і результати обмежено можуть використовуватися як докази в суді. Якщо вас заарештують, вам доведеться здати аналізи крові, дихання або сечі, які можуть бути використані як доказ. Будь-який поліцейський може попросити вас пройти тестування, якщо ви:

- Перебуваєте під арештом за DWI.
- Відмовляєтеся від проходження передарештного дихального тесту.
- Погодились на такий тест і не пройшли його.
- Потрапили в аварію, пов'язану з алкоголем, що спричинило тілесні ушкодження, пошкодження майна або смерть.

Передарештний тест на дихання може бути корисним водіям, які, здаються нетверезими, але це не так. Деякі захворювання мають схожі симптоми до симптомів інтоксикації. Поліцейські викличуть медичну допомогу водіям, які захворіли.

Покарання

Покарання, пов'язані з відкликанням посвідчення водія через алкогольне сп'яніння, включають плату за відновлення в розмірі \$680 і заяву на отримання посвідчення, крім того, може вимагатися реєстрація в програмі Ignition Interlock Device (Програма блокування запалювання). За кожне правопорушення на додаток до адміністративних санкцій передбачені особливі кримінальні покарання, залежно від ситуації затримання, попередніх порушень правил водіння та судимостей. Покарання буде суворішим, якщо водій:

- Мав попередні арешти за DWI.
- Має концентрацію алкоголю 0,16 або вище.
- На момент зупинки в транспортному засобі перебуває дитина віком до 16 років.
- Молодше 21 року.
- Відмовляється від передарештної перевірки дихання.

Водій, у якого виявлено вміст алкоголю 0,08 і вище, або той, хто відмовився проходити тест на вміст алкоголю, може отримати тимчасове посвідчення на 7 днів. Після закінчення семиденного терміну це посвідчення буде у порушника відкликано.

Перше порушення

- Відкликання посвідчення мінімум 90 днів (30 днів, якщо особа визнає себе винною в DWI).
- Дозвіл на роботу не буде видано, доки не мине 15-денний період відкликання та не будуть виконані вимоги для відновлення. Дозвіл на роботу не є варіантом для водіїв з концентрацією алкоголю 0,16 або більше.

- Запис на Програму блокування запалювання є опцією.
- 90 днів ув'язнення та/або штраф \$1,000.

Друге порушення

- Відкликання посвідчення мінімум на один рік, якщо друге порушення сталося протягом 10 років після першого порушення.
- Може вимагатися ресстрація в Програму блокування запалювання.
- Один рік ув'язнення та/або штраф \$3,000.
- Конфіскація номерних знаків.
- **Третє порушення**
- Втрата посвідчення мінімум на три роки, якщо третє порушення сталося протягом 10 років після перших двох порушень.
- Анулювання посвідчення.
- Обов'язкова оцінка використання хімічних речовин.
- Обов'язковий запис на Програму блокування запалювання.
- Один рік ув'язнення та/або штраф \$3,000.
- Конфіскація транспортного засобу і номерних знаків.
- Ув'язнення або максимальна застава та електронний контроль.

Програма блокування запалювання

Програма блокування запалювання підвищує безпеку громадян шляхом моніторингу порушників законів та правил щодо алкоголю. Пристрій блокування запалювання встановлюється і підключається до стартера. Щоб завести автомобіль, водій повинен подути в пристрій. Пристрій запобігає запуску автомобіля, якщо він визначає концентрацію алкоголю 0,02 або вище. Особи, які вперше вчинили алкогольні злочини, коли концентрація алкоголю була 0,16 або вище, мають можливість відновити свої привілеї водія, беручи участь у Програмі блокування запалювання. Водії, чії права були анульовані та яким відмовлено в привілеях водіння як “шкідливим для громадської безпеки”, повинні зареєструватися в Програмі блокування запалювання на період від трьох до шести років, щоб відновити повні права водіння.

DWI, що кваліфікується як тяжкий злочин

Вас можуть звинуватити у DWI, що кваліфікується як тяжкий злочин, якщо вас заарештували за: четвертий випадок DWI за 10-річний період; або ви були раніше засуджені за тяжкий злочин DWI; або ви були засуджені за вбивство транспортним засобом у стані алкогольного чи наркотичного сп'яніння. Четверте правопорушення може призвести до втрати посвідчення на чотири роки, поки не буде виконана реабілітація та інші вимоги для відновлення посвідчення. Кримінальне покарання за DWI, що є тяжким злочином, може включати позбавлення волі на строк до семи років з умовним звільненням на п'ять років і штраф у розмірі \$14,000.

Правило недопущення вживання алкоголю неповнолітніми

В Міннесоті заборонено купувати та вживати алкоголь у віці до 21 року. Особам віком до 21 року заборонено керувати транспортним засобом, якщо в організмі можна виявити будь-яку кількість алкоголю. Якщо вас визнають винним у цьому правопорушенні, ваші права водіння будуть призупинені на 30 днів. Повторне засудження призведе до позбавлення посвідчення водія на 180 днів.

Комерційне посвідчення водія та алкоголь і контрольовані речовини

Після першого порушення ви втратите комерційне посвідчення водія щонайменше на один рік, якщо ви:

- Вели комерційний транспортний засіб, коли концентрація алкоголю у вас становила 0,04 або більше. Якщо у вас концентрація алкоголю менше 0,04, але вона наявна, вас знімуть з роботи на 24 години.
- Керували будь-яким транспортним засобом, коли концентрація алкоголю у вас становила 0,08 або вище.
- Відмовилися від аналізу крові, дихання або сечі під час керування транспортним засобом.
- Перебуваєте під впливом контрольованих речовин.
- Залишили місце аварії за участю автомобіля, яким ви керували.
- Використовувати будь-який автомобіль для вчинення злочину.

Якщо правопорушення сталося під час керування комерційним транспортним засобом, на якому є табличка про небезпечні матеріали, ви втратите своє комерційне посвідчення водія щонайменше на три роки. Повторне правопорушення призведе до остаточної втрати вашого комерційного посвідчення водія. Використання комерційного транспортного засобу для вчинення тяжкого злочину, пов'язаного з контрольованими речовинами, призведе до остаточної втрати вашого комерційного посвідчення.

Водії, які мають комерційні посвідчення та були заарештовані за водіння легкового транспортного засобу в стані сп'яніння, не зможуть отримати дозвіл на роботу на комерційному транспортному засобі протягом періоду скасування.

Інші закони про алкоголь та контрольовані речовини

Канабіс

Закон забороняє керувати транспортним засобом під впливом продукту канабісу, їстівної коноплі зі слабкою дією, споживчого продукту, отриманого з коноплі, штучно отриманого канабіноїду або тетрагідроканабінолів.

Вживання

Закон забороняє вживати в транспортному засобі, коли він знаходиться на вулиці або шосе, квітки канабісу, продукти з канабісу, їстівну коноплю зі слабкою дією, споживчі продукти, отримані з коноплі, штучно отримані канабіноїди або будь-які інші продукти, що містять штучно отримані канабіноїди.

Закон про володіння та відкрити упаковку

Закон забороняє особі, яка перебуває в приватному транспортному засобі на вулиці чи шосе, володіти квітками або продуктом канабісу, їстівною коноплею зі слабкою дією, споживчим продуктом, отриманим із коноплі, або будь-яким іншим продуктом, що містить штучно отримані канабіноїди, який був вийнятий з продажної упаковки, упаковку було відкрито або пломба порушена, або частину вмісту було видалено з упаковки. Дозволено, щоб пакунок знаходився в багажнику або в іншій частині транспортного засобу, яка зазвичай не зайнята водієм і пасажиром, якщо транспортний засіб не має багажника. Забороняється зберігати пакет у відсіку для речей або бардачку транспортного засобу.

Закон також забороняє власнику приватного транспортного засобу, коли його там немає, зберігати або дозволяти зберігати в транспортному засобі, коли він знаходиться на вулиці чи шосе, квітки канабісу, продукти з канабісу, їстівну коноплю зі слабкою дією, споживчі продукти, отримані з коноплі, або будь-які інші продукти, що містять штучно отримані канабіноїди, який був вийнятий з продажної упаковки, упаковку було відкрито або пломба порушена, або частину вмісту було видалено з упаковки.

Відкритий контейнер

Забороняється вживати будь-який алкогольний напій або мати відкриту ємність з ним в транспортному засобі, коли він знаходиться на вулицях чи шосе. Також забороняється дозволяти пасажирові розпивати будь-який алкогольний напій або мати його у відкритому контейнері в автомобілі.

Контрольовані речовини в транспортних засобах

Використання, зберігання або продаж контрольованих речовин у транспортному засобі є незаконним.

Цей розділ допоможе вам знайти послуги та інформацію, пов'язану з водінням у Міннесоті.

Веб-послуги

Веб-послуги та інформація знаходяться на сайті drive.mn.gov. Ось приклад того, що ви можете там зробити:

- Запланувати або перенести дорожній або письмовий тест категорії D.
- Перевірити, чи ваші привілеї на водіння дійсні.
- Повідомити про продаж транспортного засобу.
- Відновити реєстрацію автомобіля.
- Знайти найближчий до вас офіс.
- Роздрукувати посібник з посвідчення водія.
- Завантажити форми та інформацію, пов'язану з посвідченням водія, а також з керуванням та правом власності на автомобіль.
- Знайти схвалені школи водіїв та класи вдосконалення.

Розташування офісів

Послуги щодо отримання посвідчення водія і автотransпортних засобів знаходяться в більш ніж 200 місцях по всьому штату. Інформація про місцезнаходження офісу доступна цілодобово. Відвідайте сайт drive.mn.gov або зателефонуйте за номером 651-297-2005.

Контакти

Електронна адреса: dvs.driverslicense@state.mn.us

Призначення дорожніх тестів (тільки міська агломерація).....	651-284-1234
Розташування офісів	651-297-2005
Інформація про посвідчення водія	651-297-3298
Інформація про CDL	651-297-5029
Оцінка водіїв.....	651-296-2025
Програма блокування запалювання	651-296-2948
Дотримання вимог страхування незалежно від вини.....	651-296-2025
Конфісковані номерні знаки	651-297-5034
Реєстрація транспортного засобу та техпаспорт	651-297-2126
Індивідуалізовані номерні знаки	651-297-3166
Допомога клієнтам із вадами слуху (TTY/TDD)	651-282-6555

Інші послуги штату

Інформаційна лінія Офісу патрулювання штату	651-201-7100
Дорожні умови згідно з MnDOT.....	511 або сайт www.511mn.org
Послуги автомобільних перевізників MnDOT.....	651-215-6330

Інформація для споживачів

Офіс генерального прокурора 651-296-3353
Безкоштовний дзвінок800-657-3787
Для людей з вадами слуху в штаті Міннесота 800-627-3529

Сайт: <https://www.ag.state.mn.us/Office/ContactUs.asp>

Реєстрація виборців

Замість вибору опції реєстрації для голосування під час подання заяви на посвідчення водія чи його поновлення або заяви на посвідчення особи, дані заявників, які надають документи про громадянство (паспорт США, свідоцтво про народження США, сертифікат про громадянство тощо), будуть автоматично передані до Офісу секретаря штату для реєстрації для голосування.

Якщо особа раніше подала заяву на отримання документів у Міннесоті, DVS (Відділ обслуговування водіїв і транспортних засобів) може більше не мати запису про документи, які було використувано для підтвердження особи. Особа може надати документи, що підтверджують громадянство, щоб почати процес реєстрації виборця за новою системою. DVS не надсилатиме дані до Офісу секретаря штату, якщо заявник надав ці документи до 1 жовтня 2023 року.

Якщо особа не бажає бути зареєстрованою для голосування після надання DVS документів про громадянство, вона повинна відмовитися від цього в Офісі секретаря штату. Більше інформації про голосування можна знайти за адресою: <https://www.sos.mn.gov/elections-voting/register-to-vote/>

Донорство органів, очей і тканин

Донорство – це прекрасний, безкорисливий дар. Завдяки рішенню стати донором одна людина може врятувати та вилікувати до 75 життів. Потреба в цьому значна: тисячі людей чекають на трансплантацію, яка врятує чи покращить їхнє життя.

Ваша заява на посвідчення водія або особи штату Міннесота містить розділ, де ви можете вказати своє бажання стати донором після смерті. Це буде означати вашу згоду, але також важливо повідомити про своє рішення родині. Вказати своє бажання про донорство можуть навіть водії віком до 18 років за згодою батьків.

Органи, які можна пожертвувати, включають серце, легені, печінку, нирки, підшлункову залозу та кишечник. Органи розподіляються реципієнтам на основі невідкладності, тривалості очікування, генетичної відповідності та географії. Цілі очі або рогівка можуть бути пожертвовані, щоб допомогти відновити зір. Тканинні, кістки та серцеві клапани використовуються для реконструктивних операцій для відновлення пошкодженої шкіри, усунення дефектів серця тощо. Процес донорства не перешкоджає похоронам у відкритій скрині. Відвідайте сайт Donatelifemn.org, щоб отримати повну освітню програму з питань донорства.

За додатковою інформацією щодо донорства органів або тканин звертайтеся до організації LifeSource за номером 1-888-5-DONATE (1-888-536-6283) або відвідайте сайт Life-Source.org.

Щоб отримати інформацію про пожертвування цілих очей або рогівки, зв'яжіться з організацією Lions Gift of Sight за номером 1-866-88-SIGHT (1-866-887-4448) або відвідайте Lionsgiftofsight.umn.edu.

Щоб дізнатися більше про донорство тканин, зв'яжіться з організацією American Donor Services за номером 1-877-365-DON8 (1-877-365-3668) або відвідайте сайт Americandonorservices.org.

Предметний покажчик	
Агресивне водіння	93
Подушки безпеки	30, 48
Алкоголь і водіння	108
Безпека тварин	48
Велосипеди	59
Сліпі зони	35
Кемпери та причепа	94
Чадний газ	103
Необережне та необачне водіння	55
Перевезення виступаючого вантажу	94
Зміна смуги	35
Безпечні сидіння для дітей	47
Комерційні транспортні засоби	61-62
Аварії	92
Алкоголь і водіння	108
Посвідчення водія	
Дійсна військова служба	26
Подання заяви	13
Принести посвідчення особи	13
Позбавлення комерційного посвідчення водія	108
Комерційне посвідчення водія	24
Наркотики і водіння	108
Транспортні засоби екстреної допомоги	55
Відмітки на посвідченні	24
Збори	27
Система градуйованої видачі посвідчень водія (GDL)	19
Дозвіл на інструктаж	19
Класифікація посвідчень водія	23
Зміна імені	25
Волонтери Корпусу миру та співробітники Федеральної дипломатичної служби	26
Поновлення та заміна посвідчення	25
Відкликання	105
Дорожній тест	16
Призупинення	104
Перевірка зору	16
Хто не може отримати посвідчення водія	12
Кому не потрібно мати посвідчення водія штату Міннесота	11
Письмовий тест	15
Втеча від поліцейського	57
Водіння на автостраді	88
Робочі зони на шосе	65

Идентифікаційні картки	27
Блокування запалювання.....	111-112
іВодіння в нетверезому стані	108
J-подібний розворот.....	40
Смуги	
Зміна смуги.....	35
Розмітка смуг руху.....	83
Сигнали користування смугами руху	82
Смуги руху	35
Мотоцикли.....	61
Мопеди.....	61
Паркування.....	43
Обгін	42
Дорожня розмітка	83
Пішоходи	58
Залізничні переїзди.....	64
Реєстрація вашого автомобіля	50
Право проїзду та поступка	54
Кільцеві розв'язки	38
Сидіння для дітей	47
Шкільні автобуси	51
Шільний патруль безпеки	53
Ремені безпеки	46
Подача сигналів.....	34
Знаки	68
Обмеження швидкості	33
Зупинки.....	51
Дорожні аварії.....	49
Правила дорожнього руху.....	33
Світлофори	77
Повороти.....	36
Вимоги до автомобіля	28
Що робити і чого очікувати, якщо вас зупинив првоохоронець	55
Злиття блискавкою.....	66